პროლეტარებო ყველა ქვეყნისა, შეერთდით!

კომუნისტი

საკ. კ. პ. (ბ) ცენტრალური კომიტეტის, თბილისის კომიტეტისა
და საკ. სსრ მშრომელთა დეპუტატების საბჭოების ორგანო

КОМУНИСТИ ОРГАН ЦЕНТРАЛЬНОГО и ТБИЛИССКОГО КОМИТЕТОВ КП (б) ГРУЗИИ и СОВЕТОВ ДЕПУТАТОВ ТРУДЯЩИХСЯ ГРУЗИНСКОЙ ССР

ხუთშაბათი
1 მაისი
1941 წ.
№ 102 (6107)
ფასი 15 კაპ.

გაუმარჯოს 1 მაისს — მუშათა კლასის რევოლუციურ ძალთა საბრძოლო დათვალიერებას!

პროლეტარებო ყველა ქვეყნისა, შეერთდით!

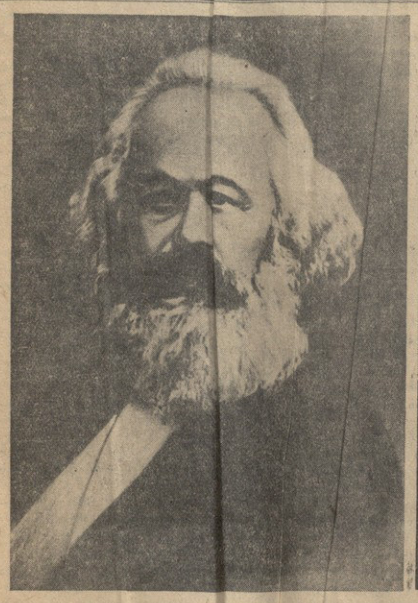

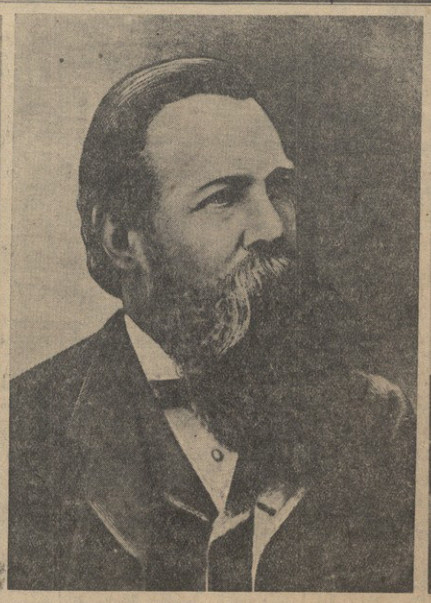

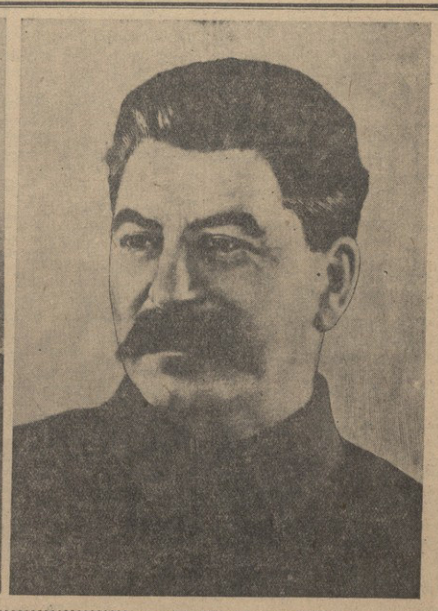

ყველა ქვეყნის მშრომელთა დიადი დღესასწაული

დღეს პირველი მაისია, მთელ მსოფლიოს მუშათა კლასის პროლეტარული სოლიდარობის დღესასწაული. დიადი საბჭოთა კავშირის თვალწინ, ქალაქებსა და სოფლებში დღეს მაღლა აფრიალდებიან სადღესასწაულო დროშები, სოციალისტური ქვეყნის თითულ მილიონობით მშრომელები გამოვლენ ზეიმზე, რომ მთელს მსოფლიოს დაანახონ, რომ ბოლშევიკური გრანდიოზული გამარჯვებანი, სსრ კავშირის ძალა და უძლეველობა, სიძლიერე განთავისუფლებული ხალხისა, რომელიც ძველებისლოდ მიიწევს წინ კომუნიზმისაკენ.

პირველი მაისის დღეს საბჭოთა კავშირის მშრომელები უდიდესი გამარჯვებებით ხვდებიან. სტალინური ხუთწლედების განხორციელების შედეგად ჩვენი ქვეყანა უმძლავრეს სოციალისტურ სახელმწიფოდ გადაიქცა. ჩვენი ქვეყანა შევიდა განვითარების ახალ ხანაში, უკანასკნელ სოციალისტური საზოგადოების მშენებლობის დამთავრებისა და სოციალიზმიდან კომუნიზმში თანდათანობით გადასვლის ხანაში.

იმპერიალისტური ომს ხანძარი მძვინვარებს მსოფლიოში, იგი თავის ორბიტაში აქცევს ახალ ქვეყნებსა და ხალხებს. დღეს არ არსებობს ისეთი კაპიტალისტური ქვეყანა, სადაც მუშები და გლეხები მწვავედ არ განიცდიდნენ პირველ ომის შედეგებს. მონოოლიტური კაპიტალისტები უდიდეს მოგებს იღებენ. მშრომელთა მელიორები იძულებული არიან თავიანთი სახლი ღვარნ, უდიდეს ჩაგვრა და შევიწროება განიცადონ კაპიტალისტთა ჯიბის გასამეჯობინოდ. ამავე დროს ბურჟუაზიის სარგებლობს სამარი ეთიოპიით და მუშათა კლასს ხელიდან აცლის მრავალი ათეული წლის თავდადებული ბრძოლებით მოპოებულ მონაპოვრებს, სისხლში ახრჩობს მუშათა რევოლუციურ მოძრაობას, სისტემად სდგამს კომუნისტურ პარტიებს, რომლნიც გმირულად მიუძღვიან პროლეტარიატს განთავისუფლებისათვის ბრძოლაში. ბურჟუაზიის შეტევას მუშათა კლასი რევოლუციური ბრძოლის გაძლიერებით უპასუხებს.

მაშინ, როცა მსოფლიოში ომის ალი გაზგაზებს, მხოლოდ საბჭოთა კავშირის მშრომელები სარგებლობენ მშვიდობიანი ცხოვრებით. ხელმძღვანელობენ რა საბჭოთა ხალხის ინტერესებით, ლენინ-სტალინის პარტიამ და საბჭოთა მთავრობამ ყველა ომა მიიღეს ომისთვის, რომ ომის ხანძარი არ გავრცელებულიყო საბჭოთა მიწაზე. ჩვენი ხალხის მშვიდობიან ცხოვრებას ფხიზლად დარაჯობს ძლეულმოსილ წითელი არმია და სამხედრო-საზღვაო ფლოტი. ისინი მზად არიან ბანადაგურებელი ლახვარი ჩასცეს მტრის, თუ კი იგი განიზრახავს წმინდათა-წმინდა საბჭოთა საზღვრის გადმოლახვას.

XVIII პარტიუმა კონფერენციამ ჩვენს ხალხს უდიდეს მიღწევები დაუსახა. მან მოიწონა ა. კ. ბ. (ბ) ცენტრალური კომიტეტისა და სსრ კავშირის სახელმწიფოს მიერ მიღებული გეგმა სახალხო მეურნეობის განვითარებისა 1941 წელში. საბჭოთა ეკონომიკის მშრომელები უსახლო ალფრთოვანებით შეხვდნენ ამ გეგმას და გააჩაღეს მშეობამბისი შესრულებისათვის.

დღეს ჩვენი ქვეყნის მშრომელები საპარეველმაისო დემონსტრაციაზე გამოვლენ პარტიული კონფერენციის გადაწყვეტილებათა განხორციელების ენერგიულების ლოზუნგებით. წელს ჩვენ ვიბრძოლეთ ბრწყინვალე გამარჯვებანი მეთაურებო და პოლიტმუშაკებო!

საერთაშორისო პროლეტარულ დღესასწაულს — მუშათა კლასის რევოლუციურ ძალთა დათვალიერებას დღეს—1941 წლის 1 მაისს—ჩვენი დიდი სამშობლო ახალ-ახალი შესანიშნავი გამარჯვებებით აღნიშნავს.

საბჭოთა კავშირის მშრომელნი, საკ. კ. ბ. (ბ) XVIII კონფერენციის ისტორიული გადაწყვეტილებებით შეიარაღებულნი, ახალ-ახალ გამარჯვებებს აღწევენ სოციალისტური მეურნეობისა და კულტურის ყველა დარგში, გულდაჯერებით ასრულებენ მესამე სტალინური ხუთწლედის გეგმას.

შეივსო სსრ კავშირის ხალხთა ერთსულოვანი ოჯახი. ბესარაბიისა და ჩრდილოეთ ბუკოვინის, ლატვის, ლატვიის, ესტონეთის მშრომელნი წელს 1-ლ მაისს წითელი საბჭოთა დროშების ირგვლივ დარაზმულნი დღესასწაულობენ.

საბჭოთა კავშირი ომის გარეშე იმყოფება. საბჭოთა მთავრობის ბრძნული საგარეო პოლიტიკა, ხალხთა შორის მშვიდობიანობისა და ჩვენი სამშობლოს უშიშროების უზრუნველყოფის პოლიტიკა საბჭოთა ხალხს შესაძლებლობას აძლევს დამშვიდებით იმუშაოს და ისარგებლოს მშვიდობიანობის სიკეთეთი.

საბჭოთა მთავრობის საგარეო პოლიტიკის ბრწყინვალე გამარჯვებაა საბჭოთა კავშირისა და იაპონიის შორის ნეიტრალიტეტის პაქტის დადება. ეს პაქტი დიდ-ძნიშვნელოვანი ნაბიჯია მშვიდობიანობის ინტერესებისათვის—მით უფრო, რომ იგი ხელმოწერილია იმ მომენტში, როცა მეორე იმპერიალისტური ომი კვლავ ფართოვდება და სულ ახალ-ახალ ქვეყნებს ეფეთა.

ბოლშევიკური პარტიის ხელმძღვანელობით, ამხანაგ **სტალინის** მეთაურობით განუხრელად იზრდება და მტკიცდება სოციალისტური სახელმწიფოს სამეურნეო და თავდაცვითი ძალიერება.

საბჭოთა მიწა-წყლის ფარგლებს გარეთ სულ უფროდაუფრო ფართოდ ზღდება მეორე მსოფლიო იმპერიალისტური ომის ხანძარი. ომი სულ უფროდაუფრო ბანგრძლივ და განმადგურებელ ხასიათს იღებს. მისი სამძიმე ფეტანელ ტკირთად აწევს კაპიტალისტური ქვეყნების მშრომელ მასებს.

თანამედროვე საერთაშორისო ვითარება ყოველგვარ მოულოდნელობას შეიცავს. ამ პირობებში საბჭოთა-საზღვაო ფლოტი ყოველთვის მზად უნდა იყოს ბრძოლისათვის, „რათა ვერავითარმა „შემთხვევითობამ“ და ჩვენი გარეშე მტრების ვერავითარმა ინიციატივა ვერ მოგვაწყოს მოუმზადებელს“. (**სტალინი**).

ბ რ ძ ა ნ ე ბ ა

სსრ კავშირის სამხედრო-საზღვაო ფლოტის სახალხო კომისრისა

1941 წლის 1 მაისი № 243

ძ. მოსკოვი

ამხანაგო წითელფლოტელებო, მეთაურებო და პოლიტმუშაკებო!

საერთაშორისო პროლეტარულ დღესასწაულს — მუშათა კლასის რევოლუციურ ძალთა დათვალიერებას დღეს—1941 წლის 1 მაისს—ჩვენი დიდი სამშობლო ახალ-ახალი შესანიშნავი გამარჯვებებით აღნიშნავს.

საბჭოთა კავშირის მშრომელნი, საკ. კ. ბ. (ბ) XVIII კონფერენციის ისტორიული გადაწყვეტილებებით შეიარაღებულნი, ახალ-ახალ გამარჯვებებს აღწევენ სოციალისტური მეურნეობისა და კულტურის ყველა დარგში, გულდაჯერებით ასრულებენ მესამე სტალინური ხუთწლედის გეგმას.

შეივსო სსრ კავშირის ხალხთა ერთსულოვანი ოჯახი. ბესარაბიისა და ჩრდილოეთ ბუკოვინის, ლატვის, ლატვიის, ესტონეთის მშრომელნი წელს 1-ლ მაისს წითელი საბჭოთა დროშების ირგვლივ დარაზმულნი დღესასწაულობენ.

საბჭოთა კავშირი ომის გარეშე იმყოფება. საბჭოთა მთავრობის ბრძნული საგარეო პოლიტიკა, ხალხთა შორის მშვიდობიანობისა და ჩვენი სამშობლოს უშიშროების უზრუნველყოფის პოლიტიკა საბჭოთა ხალხს შესაძლებლობას აძლევს დამშვიდებით იმუშაოს და ისარგებლოს მშვიდობიანობის სიკეთეთი.

საბჭოთა მთავრობის საგარეო პოლიტიკის ბრწყინვალე გამარჯვებაა საბჭოთა კავშირისა და იაპონიის ბრძანებულ ბრძოლაში ჩვენ ბრძოლა ბრძოლაში ბრძოლა ბრძოლ

ამხანაგო წითელარმიელებო, მეთაურებო და პოლიტმუშაკებო!

დღეს ჩვენი დიდი სამშობლოს ხალხი დღესასწაულობენ 1-ლ მაისს, მშრომელთა რევოლუციური ძალების საბრძოლო დათვალიერების დღეს.

დიდი საბჭოთა კავშირის მშრომელნი 1-ლ მაისს ახალ-ახალი გამარჯვებებით ხვდებიან სოციალისტური მშენებლობის ყველა დარგში. საბჭოთა ხალხი, XVIII სრულიად-საკავშირო პარტიული კონფერენციის გადწყვეტილებებით აღფრთოვანებული, გულდაჯერებით მიდის წინ და ახალ წარმატებებს აღწევს 1941 წლის — მესამე სტალინური ხუთწლედის მეოთხე წლის სამეურნეო გეგმის მოლიანად და გადაჭარბებით შესრულებაში. წითელმა არმიამ — სსრ კავშირის ხალხთა მშვიდობიანი შრომის მძლეგრმა ბერჭვმა, დიდი ოქტომბრის სოციალისტური რევოლუციის მონაპოვართა ერთგულმა გუშაგმა, თავი გაიმდიდრა საბრძოლო გამოცდილებით, იგი მზად არის გამაოგებელი პასუხი გასცეს იმპერიალისტთა მაჯრ ჩვენ სოციალისტურ სახელმწიფოს ინტერესებს, საბჭოთა ხალხის ინტერესებს ყოველგვარ ხელყოფას.

წელს პირველი შემთხვევაა, რომ დიდი საბჭოთა კავშირის ხალხთა ერთიანმ ოჯახში თავისუფლად და მხიარულად დღესასწაულობენ 1-ლ მაისს ლატვიის, ლატვიის, ესტონეთის, ბესარაბიისა და ჩრდილოეთ ბუკოვინის მშრომელნი. ამ წლის განმავლობაში ახალგზრდა საბჭოთა რესპუბლიკებმა ცოტა წარმატებებს როდი მიაღწიეს. ისინი ახალ ცხოვრებას აშენებენ უმემამულეებოდ და უკაპიტალისტებოდ.

სხვანირ ვითარებაში ხვდებიან 1-ლ მაისს არასაბჭოთა ქვეყნების მშრომელნი. მსოფლიოს ხელახალი განაწილებისა და კაპიტალისტთა გამორჩომის მიზნით დაწყებული მეორე იმპერიალისტური ომი მსოფლიო ომად ვადაიქცა. და თითქმის ყველა კაპიტალისტურ ქვეყანას მოედო. იგი სწარმოებს ევროპასა, აზიასა და აფრიკაში, იგი საზრდოობს ჩრდილეთ და სამხრეთ ამერიკის რესურსებით, იგი მძვინვარებს ხმელეთზე, ზღვასა და ჰაერში, სთავაზობ სიკვდილსა და ნგრევას, მას უდიდესი გაჭირვება, შიმშილი და სიღატაკე მოაქვს მშრომელებისათვის. მაგრამ კაპიტალისტური ქვეყნების ხალხებს მშვიდობიანობა სწადიათ და ესენი მიაღწევენ მას.

მხოლოდ ჩვენი დიდი სამშობლო — საბჭოთა სოციალისტური რესპუბლიკების კავშირი — დგას ურყევ საალლდედ საერთაშორისო ომების მოელვარე ზღვაში. საბჭოთა მთავრობის ბრძნული სტალინური საგარეო პოლიტიკის მეოხებით ჩვენ ომის გარეშე ვიმყოფებით, საბჭოთა ხალხი მშვიდობიანობის სიკეთეთი სარგებლობს.

ტტკიცედ მისდევს რა თავის მეზობლებთან და სხვა ქვეყნებთან მშვიდობიანი ურთიერთობის პოლიტიკას, საბჭოთა მთავრობამ ამ ცოტა ხნის წინათ იაპონიასთან ნეიტრალიტეტის პაქტი დასდო, რომელიც დიდი პოლიტიკური მნიშვნელობის დოკუმენტს წარმოადგენს, ვინაიდან იგი დიდი ნაბიჯია წინ იაპონიასთან ურთიერთობის გაუმჯობესების გზაზე.

მაგრამ წესის მიერ საერთაშორისო პოლიტიკის დარგში და ჩვენი ქვეყნის თავდაცვისუნარიანობის განმტკიცებაში მოპოვებული წარმატებანი უფლებას არ გვაძლევენ დამშვიდებას მივეცეთ. თანამედროვე საერთაშორისო ვითარება ყოველგვარ მოულოდნელობას შეიცავს. ამ პირობებში წითელ არმიას თოფის წამალი მშრალად უნდა ჰქონდეს, იგი უნდა იყოს მუდმივ მობილიზაციურ მზადყოფნაში, „რათა ვერავითარმა „შემთხვევითობამ“ და ჩვენ გარეშე მტრების ვერავითარმა ინიციატივა ვერ მოგვაწყოს მოუმზადებელს“. (**სტალინი**).

ბ რ ძ ა ნ ე ბ ა

სსრ კავშირის სამხედრო-საზღვაო ფლოტის სახალხო კომისრისა

1941 წლის 1 მაისი № 191

ძ. მოსკოვი

ამხანაგო წითელარმიელებო, მეთაურებო და პოლიტმუშაკებო!

დღეს ჩვენი დიდი სამშობლოს ხალხი დღესასწაულობენ 1-ლ მაისს, მშრომელთა რევოლუციური ძალების საბრძოლო დათვალიერების დღეს.

დიდი საბჭოთა კავშირის მშრომელნი 1-ლ მაისს ახალ-ახალი გამარჯვებებით ხვდებიან სოციალისტური მშენებლობის ყველა დარგში. საბჭოთა ხალხი, XVIII სრულიად-საკავშირო პარტიული კონფერენციის გადწყვეტილებებით აღფრთოვანებული, გულდაჯერებით მიდის წინ და ახალ წარმატებებს აღწევს 1941 წლის — მესამე სტალინური ხუთწლედის მეოთხე წლის სამეურნეო გეგმის მოლიანად და გადაჭარბებით შესრულებაში. წითელმა არმიამ — სსრ კავშირის ხალხთა მშვიდობიანი შრომის მძლეგრმა ბერჭვმა, დიდი ოქტომბრის სოციალისტური რევოლუციის მონაპოვართა ერთგულმა გუშაგმა, თავი გაიმდიდრა საბრძოლო გამოცდილებით, იგი მზად არის გამაოგებელი პასუხი გასცეს იმპერიალისტთა მაჯრ ჩვენ სოციალისტურ სახელმწიფოს ინტერესებს, საბჭოთა ხალხის ინტერესებს ყოველგვარ ხელყოფას.

წელს პირველი შემთხვევაა, რომ დიდი საბჭოთა კავშირის ხალხთა ერთიანმ ოჯახში თავისუფლად და მხიარულად დღესასწაულობენ 1-ლ მაისს ლატვიის, ლატვიის, ესტონეთის, ბესარაბიისა და ჩრდილოეთ ბუკოვინის მშრომელნი. ამ წლის განმავლობაში ახალგზრდა საბჭოთა რესპუბლიკებმა ცოტა წარმატებებს როდი მიაღწიეს. ისინი ახალ ცხოვრებას აშენებენ უმემამულეებოდ და უკაპიტალისტებოდ.

სხვანირ ვითარებაში ხვდებიან 1-ლ მაისს არასაბჭოთა ქვეყნების მშრომელნი. მსოფლიოს ხელახალი განაწილებისა და კაპიტალისტთა გამორჩომის მიზნით დაწყებული მეორე იმპერიალისტური ომი მსოფლიო ომად ვადაიქცა. და თითქმის ყველა კაპიტალისტურ ქვეყანას მოედო. იგი სწარმოებს ევროპასა, აზიასა და აფრიკაში, იგი საზრდოობს ჩრდილეთ და სამხრეთ ამერიკის რესურსებით, იგი მძვინვარებს ხმელეთზე, ზღვასა და ჰაერში, სთავაზობ სიკვდილსა და ნგრევას, მას უდიდესი გაჭირვება, შიმშილი და სიღატაკე მოაქვს მშრომელებისათვის. მაგრამ კაპიტალისტური ქვეყნების ხალხებს მშვიდობიანობა სწადიათ და ესენი მიაღწევენ მას.

მხოლოდ ჩვენი დიდი სამშობლო — საბჭოთა სოციალისტური რესპუბლიკების კავშირი — დგას ურყევ საალლდედ საერთაშორისო ომების მოელვარე ზღვაში. საბჭოთა მთავრობის ბრძნული სტალინური საგარეო პოლიტიკის მეოხებით ჩვენ ომის გარეშე ვიმყოფებით, საბჭოთა ხალხი მშვიდობიანობის სიკეთეთი სარგებლობს.

ტტკიცედ მისდევს რა თავის მეზობლებთან და სხვა ქვეყნებთან მშვიდობიანი ურთიერთობის პოლიტიკას, საბჭოთა მთავრობამ ამ ცოტა ხნის წინათ იაპონიასთან ნეიტრალიტეტის პაქტი დასდო, რომელიც დიდი პოლიტიკური მნიშვნელობის დოკუმენტს წარმოადგენს, ვინაიდან იგი დიდი ნაბიჯია წინ იაპონიასთან ურთიერთობის გაუმჯობესების გზაზე.

მაგრამ წესის მიერ საერთაშორისო პოლიტიკის დარგში და ჩვენი ქვეყნის თავდაცვისუნარიანობის განმტკიცებაში მოპოვებული წარმატებანი უფლებას არ გვაძლევენ დამშვიდებას მივეცეთ. თანამედროვე საერთაშორისო ვითარება ყოველგვარ მოულოდნელობას შეიცავს. ამ პირობებში წითელ არმიას თოფის წამალი მშრალად უნდა ჰქონდეს, იგი უნდა იყოს მუდმივ მობილიზაციურ მზადყოფნაში, „რათა ვერავითარმა „შემთხვევითობამ“ და ჩვენ გარეშე მტრების ვერავითარმა ინიციატივა ვერ მოგვაწყოს მოუმზადებელს“. (**სტალინი**).

ბ რ ძ ა ნ ე ბ ა

სსრ კავშირის სამხედრო-საზღვაო ფლოტის სახალხო კომისრისა

1941 წლის 1 მაისი № 248

ძ. მოსკოვი

ამხანაგო წითელფლოტელებო, მეთაურებო და პოლიტმუშაკებო!

საერთაშორისო პროლეტარულ დღესასწაულს — მუშათა კლასის რევოლუციურ ძალთა დათვალიერებას დღეს—1941 წლის 1 მაისს—ჩვენი დიდი სამშობლო ახალ-ახალი შესანიშნავი გამარჯვებებით აღნიშნავს.

საბჭოთა კავშირის მშრომელნი, საკ. კ. ბ. (ბ) XVIII კონფერენციის ისტორიული გადაწყვეტილებებით შეიარაღებულნი, ახალ-ახალ გამარჯვებებს აღწევენ სოციალისტური მეურნეობისა და კულტურის ყველა დარგში, გულდაჯერებით ასრულებენ მესამე სტალინური ხუთწლედის გეგმას.

შეივსო სსრ კავშირის ხალხთა ერთსულოვანი ოჯახი. ბესარაბიისა და ჩრდილოეთ ბუკოვინის, ლატვის, ლატვიის, ესტონეთის მშრომელნი წელს 1-ლ მაისს წითელი საბჭოთა დროშების ირგვლივ დარაზმულნი დღესასწაულობენ.

საბჭოთა კავშირი ომის გარეშე იმყოფება. საბჭოთა მთავრობის ბრძნული საგარეო პოლიტიკა, ხალხთა შორის მშვიდობიანობისა და ჩვენი სამშობლოს უშიშროების უზრუნველყოფის პოლიტიკა საბჭოთა ხალხს შესაძლებლობას აძლევს დამშვიდებით იმუშაოს და ისარგებლოს მშვიდობიანობის სიკეთეთი.

საბჭოთა მთავრობის საგარეო პოლიტიკის ბრწყინვალე გამარჯვებაა საბჭოთა კავშირისა და იაპონიის ნეიტრალიტეტის პაქტის დადება. ეს პაქტი დიდ-ძნიშვნელოვანი ნაბიჯია მშვიდობიანობის ინტერესებისათვის—მით უფრო, რომ იგი ხელმოწერილია იმ მომენტში, როცა მეორე იმპერიალისტური ომი კვლავ ფართოვდება და სულ ახალ-ახალ ქვეყნებს ეფეთა.

ბოლშევიკური პარტიის ხელმძღვანელობით, ამხანაგ **სტალინის** მეთაურობით განუხრელად იზრდება და მტკიცდება სოციალისტური სახელმწიფოს სამეურნეო და თავდაცვითი ძალიერება.

საბჭოთა მიწა-წყლის ფარგლებს გარეთ სულ უფროდაუფრო ფართოდ ზღდება მეორე მსოფლიო იმპერიალისტური ომის ხანძარი. ომი სულ უფროდაუფრო ბანგრძლივ და განმადგურებელ ხასიათს იღებს. მისი სამძიმე ფეტანელ ტკირთად აწევს კაპიტალისტური ქვეყნების მშრომელ მასებს.

თანამედროვე საერთაშორისო ვითარება ყოველგვარ მოულოდნელობას შეიცავს. ამ პირობებში საბჭოთა-საზღვაო ფლოტი ყოველთვის მზად უნდა იყოს ბრძოლისათვის, „რათა ვერავითარმა „შემთხვევითობამ“ და ჩვენი გარეშე მტრების ვერავითარმა ინიციატივა ვერ მოგვაწყოს მოუმზადებელს“. (**სტალინი**).

ბ რ ძ ა ნ ე ბ ა

სსრ კავშირის სამხედრო-საზღვაო ფლოტის სახალხო კომისრისა

1941 წლის 1 მაისი № 249

ძ. მოსკოვი

ამხანაგო წითელარმიელებო, მეთაურებო და პოლიტმუშაკებო!

დღეს ჩვენი დიდი სამშობლოს ხალხი დღესასწაულობენ 1-ლ მაისს, მშრომელთა რევოლუციური ძალების საბრძოლო დათვალიერების დღეს.

დიდი საბჭოთა კავშირის მშრომელნი 1-ლ მაისს ახალ-ახალი გამარჯვებებით ხვდებიან სოციალისტური მშენებლობის ყველა დარგში. საბჭოთა ხალხი, XVIII სრულიად-საკავშირო პარტიული კონფერენციის გადწყვეტილებებით აღფრთოვანებული, გულდაჯერებით მიდის წინ და ახალ წარმატებებს აღწევს 1941 წლის — მესამე სტალინური ხუთწლედის მეოთხე წლის სამეურნეო გეგმის მოლიანად და გადაჭარბებით შესრულებაში. წითელმა არმიამ — სსრ კავშირის ხალხთა მშვიდობიანი შრომის მძლეგრმა ბერჭვმა, დიდი ოქტომბრის სოციალისტური რევოლუციის მონაპოვართა ერთგულმა გუშაგმა, თავი გაიმდიდრა საბრძოლო გამოცდილებით, იგი მზად არის გამაოგებელი პასუხი გასცეს იმპერიალისტთა მაჯრ ჩვენ სოციალისტურ სახელმწიფოს ინტერესებს, საბჭოთა ხალხის ინტერესებს ყოველგვარ ხელყოფას.

წელს პირველი შემთხვევაა, რომ დიდი საბჭოთა კავშირის ხალხთა ერთიანმ ოჯახში თავისუფლად და მხიარულად დღესასწაულობენ 1-ლ მაისს ლატვიის, ლატვიის, ესტონეთის, ბესარაბიისა და ჩრდილოეთ ბუკოვინის მშრომელნი. ამ წლის განმავლობაში ახალგზრდა საბჭოთა რესპუბლიკებმა ცოტა წარმატებებს როდი მიაღწიეს. ისინი ახალ ცხოვრებას აშენებენ უმემამულეებოდ და უკაპიტალისტებოდ.

სხვანირ ვითარებაში ხვდებიან 1-ლ მაისს არასაბჭოთა ქვეყნების მშრომელნი. მსოფლიოს ხელახალი განაწილებისა და კაპიტალისტთა გამორჩომის მიზნით დაწყებული მეორე იმპერიალისტური ომი მსოფლიო ომად ვადაიქცა. და თითქმის ყველა კაპიტალისტურ ქვეყანას მოედო. იგი სწარმოებს ევროპასა, აზიასა და აფრიკაში, იგი საზრდოობს ჩრდილეთ და სამხრეთ ამერიკის რესურსებით, იგი მძვინვარებს ხმელეთზე, ზღვასა და ჰაერში, სთავაზობ სიკვდილსა და ნგრევას, მას უდიდესი გაჭირვება, შიმშილი და სიღატაკე მოაქვს მშრომელებისათვის. მაგრამ კაპიტალისტური ქვეყნების ხალხებს მშვიდობიანობა სწადიათ და ესენი მიაღწევენ მას.

მხოლოდ ჩვენი დიდი სამშობლო — საბჭოთა სოციალისტური რესპუბლიკების კავშირი — დგას ურყევ საალლდედ საერთაშორისო ომების მოელვარე ზღვაში. საბჭოთა მთავრობის ბრძნული სტალინური საგარეო პოლიტიკის მეოხებით ჩვენ ომის გარეშე ვიმყოფებით, საბჭოთა ხალხი მშვიდობიანობის სიკეთეთი სარგებლობს.

ტტკიცედ მისდევს რა თავის მეზობლებთან და სხვა ქვეყნებთან მშვიდობიანი ურთიერთობის პოლიტიკას, საბჭოთა მთავრობამ ამ ცოტა ხნის წინათ იაპონიასთან ნეიტრალიტეტის პაქტი დასდო, რომელიც დიდი პოლიტიკური მნიშვნელობის დოკუმენტს წარმოადგენს, ვინაიდან იგი დიდი ნაბიჯია წინ იაპონიასთან ურთიერთობის გაუმჯობესების გზაზე.

მაგრამ წესის მიერ საერთაშორისო პოლიტიკის დარგში და ჩვენი ქვეყნის თავდაცვისუნარიანობის განმტკიცებაში მოპოვებული წარმატებანი უფლებას არ გვაძლევენ დამშვიდებას მივეცეთ. თანამედროვე საერთაშორისო ვითარება ყოველგვარ მოულოდნელობას შეიცავს. ამ პირობებში ჩვენი მთავრობისა და ამხანაგ **სტალინის** მიერ წითელი არმიის წინაშე დასმული ამოცანებს!

გაუმარჯოს 1-ლ მაისს—მშრომელთა რევოლუციური ძალების საბრძოლო დათვალიერების დღეს, საერთაშორისო პროლეტარული სოლიდარობის დღეს!

გაუმარჯოს ჩვენს ძლიერს სამშობლოს — საბჭოთა სოციალისტური რესპუბლიკების კავშირს!

გაუმარჯოს წითელი არმიისა და სამხედრო-საზღვაო ფლოტს—ჩვენი დიდი საბჭოთა ხალხის მშვიდობიანი შრომის ერთგულ გუშაგს!

გაუმარჯოს ბოლშევიკების საკავშირო კომუნისტურ პარტიას!

გაუმარჯოს ჩვენს ბელადსა და მასწავლებელს — მშობლიურ **სტალინს**!

სსრ კავშირის თავდაცვის სახალხო კომისარი, საბჭოთა კავშირის მარშალი ს. ტიმოშენკო

სსრ კავშირის სამხედრო-საზღვაო ფლოტის სახალხო კომისარი ადმირალი კუზნეცოვი

ზაჯიკეთის ხელოვნების დეკადის მონაწილეთა მიმართვა პარტიისა და მთავრობის ხელმძღვანელებისადმი

ოდესღაც დეჩკანს დაენთო დიდი ცეცხლის ალი,
მაგრამ ნაცრით მტერს დაეზმო ცეცხლის ნაღვერდალი.

და ვისმენდით ბიღწი მტრების უბოროტეს სისინს
რომ დილეგში ჩაინთქმება ოქროს ალი მზისა!

თურმე ცივი გვამის მკერდში ცეცხლი ენთო ისევ
მას ნახშირის შავი გული გამოეწვა მუსვე

ათასი წლის გასწვრივ თურმე მისი ცხელი ლავი
მიწის წიაღში ესვენა თავის სიგარვარით.

მაგრამ დიდმა ქარიშხალმა გადათხარა მიწა
საბურველი ჩამოგლიჯა და საუნჯეს მისწვდა.

და ახალი საოცრებით აგიზგიზდა იგი,
ბედნიერი ხალხი იმ ცეცხლს შემოერტყა ირგვლივ...

ელავს ჩვენი ხელოვნების საოცარი შუქი.
ოქტომბერმა რომ ჩამოხსნა წელთა რიდე მუქი.

ცოცხალ შვილებს ხალხი უმღერს, ვისაც გმირი ჰქვიან
ხოლო მკვდრებს კი დაივიწყებს ადრეა თუ გვიან.

— შენ კი, შენ, დიდო ილიჩო, სიცოცხლე ხარ თვითონ
შენ შეხ ხარ, რომლის ძალით უნდა გული ინთონ.

შენი ძენი ამარცხებენ მტრებს ჩვეულ გზნებით
ვისაც მარად გაუხთე გამარჯვების გზები.

შენ, ბრძენო, აქობილებდი ყველა ხალხს და ერებს
ალორძინდნენ, დაბნატრიან მათ სიმშვენიერეს.

ტაჯიკეთის აყვავებაც და შემოსვა ნათლით
წმინდა საქმე არის შენი ძალისა და მადლის.

ჩვენი ხალხის ჩანგის ყელია შენ ნათელ შუბლს შეჰხარს
ოსტატების ნოქართმეობა ამოვრილი შენ ხარ.

შენი შთაგონების მადლი თავზე დაგვთამაშებს
ფრთა შეასხი და აცეკვებ ჩვენს ბედნიერ ბავშვებს.

და ახლა, ჩვენმა ოცნებამ რომ შეასხა ზორცი,
დიდ ზეიმზე სპეტაკ მამას სახელს დაგიოცნით.

და მოგმართავს ტაჯიკეთის ხალხი ჩვენი ბაგით
როგორც შვილი, ღვიძლ შვილი დიდი მოამაგის.

ცას შესწვდება მადლიერი სულის აღმფრენა
და ერთიან ჰიმნს გიმღერის ჩვენი ხალხის ენა:

არ მოგაკლდეს ჩვენი ერის მადლობა და მკობა,
ვისაც ბრძოლით შეუქმენი ბედნიერი ყოფა.

შენი ახლო მეგობარი გვერდის დამამშვენი
გამჭრიახი სტალინი—დიდი მამა ჩვენი.

და მის ერთგულ ამხანაგთა შკორნილი ზნეი
როგორც შენი ჩაუკრნი ცეცხლის შუქი ღვივის.

საბჭოეთის დიდ სამყაროს—შვენის მბრეგნი გაშლა
ჯან შმობლიურ ბელადს სტალინს—დიდი და ვაშა!

მას მივუძღვნით ჩვენი სულის ალამს უმბურვალესს,
ვინც გვაფრქვევდა ჩვენ შმობლიურ ზრუნვასა და აღერსს

გულითადი დახმარებით ვინც გვიგზნებდა უბეს,
ჩვენი ხალხიე ერთგულებით მარად უასხეს.

დღეს ბრონდებით შინ, და გულსაც ტრფობის ცეცხლში
ვალობთ,—

— მშვიდობით, კვლავ გინახულებთ, მოსკოველო ხალხო.

მოსკოვში ტაჯიკეთის ხელოვნების დეკადის მონაწილენი
სოსარგმნა ბიძინა აბულაძემ

უკანასკნელი ცნობები

გერმანიის ჯარის გაღასხმა ფინეთში

ტალინი (საკ. კორესპონდენტისაგან). აქ მიღებული სარწმუნო ცნობების თანახმად, 26 აპრილს ფინეთის ნაესადგურ აბოში (ტუოკკუ) ჩავიდა გერმანიის 4 სატრანსპორტო გემი, საიდანაც გადასხდა გერმანიის ჯარი, დაახლოებით 12 ათასი კაცი, საჭურველით, ტანკებით, არტილერიითა და სხვ. 28 აპრილს დაიწყო ამ ჯარის გაგზავნა ტამპერეში.

(30 აპრილის „პრავდა“).

საოპარი მოკვლეულა საბერძნეთში

ბერლინი, 30 აპრილი (საკ. ფილი). გერმანიის საინფორმაციო ბიურო იუწყება, რომ გერმანიის ჯარის ავანგარდები საბერძნეთის განაპირა საზხრეთ და სამხრეთ-აღმოსავლეთ ნაესადგურებს უახლოვდებიან, რომლებიც ჯერ კიდევ ინგლისის ჯარის განკარგულებაში იმყოფებიან. კორინთოს ყელზე ბერძნეთ-ტალიეთ ოპერაციებს დროს გერმანიის ჯარის ხელი იგდო დაახლოებით 30 ჭეშეტი.

ინგლისის ჯარი, რომელიც საბერძნეთს ეხმარებს, ბამოსელის ყოველგვარი საშუალებით სარაგებლობს. იგი იყენებს ილეჩნიან გემებს და პატარა ნავებს, რათა კრიტის კუნძულზე გადაიფიქნა. ბერძნეთის ავიაციაა ყოველთვის ეუბნის ამ ჯარს. ჩამორთული ინგლისის მრავალი გემი, სხვა გემები სეროსზედან ფაშიზმებულია.

მაღზის ბომბაკრიბაება

რომი, 30 აპრილი (საკ. ფილი). ოფიციალურად იუწყებიან, რომ იტალიისა და გერმანიის ავიაციამ ხშელთაშუა ზღვის ცენტრალურ ნაწილში ყუმბარა დაუშინა მოწინააღმდეგის ხომალდებს. გერმანიის თვითმფრინავებმა ყუმბარა დაუშინეს ლა-ვალეტის სანაპირო ბაზას და დააზიანეს მერის გემები ბალტის კუნძულთან. ჩამოგდებულია მოწინააღმდეგის 2 თვითმფრინავი.

1 მაისის დღესასწაული ლიტვაში

1 მაისი საერთაშორისო პროლეტარიატის სოლიდარობის დღესასწაულია. ბურჟუაზიული ტერორის ყველაზე მძიმე წლებში ლიტვის კომუნისტური პარტია ამ დღეს აწყობდა გაფიცვებს, დემონსტრაციებს, მუშათა კრებებს.

1 მაისს რევოლუციური მასები ცხადაჰყოფდნენ თავიანთ გადაწყვეტილებას ებრძოლნათ ბურჟუაზიის დიქტატურის წინააღმდეგ, ცხადაყოფდნენ სიყვარულს გამარჯვებული სოციალიზმის დიდი ქვეყნისადმი.

რევოლუციური დღესასწაულის კარგა ხნით წინ სმეტნიკს პოლიცია მთელს ლიტვაში ჰგზავნიდა ჯაშუშებსა და პროვოკატორებს. ისინი ეფიქრებნენ საწარმოებს, სოფლებსა და დაბებს. პოლიცია ქალაქებსა და მუშათა უბნებში აწყობდა თავდასხმას, აპატიმრებდა სიების მიხედვით ასობით „საეჭვო“ პირთ ოა საპატიმროებსა და საკონცენტრაციო ბანაკებში ამწყვდევდა. მაგრამ ყველა ეს „სიფრთხილის ზომა“ ამაო იყო. თუმცა პოლიცია დაბრკოლებებს ჰქმნიდა, მაგრამ კომპარტიის საპირველმაისო მოწოდებანი, მისი მოწოდება ბრძოლისათვის გზას იკაფავდა მზრომელთა მასებისაკენ. რევოლუციური მუშები და გლეხები ამ მოწოდებებს ავრცელებდნენ ფაბრიკებსა და ქარხნებში, სოფლებში. ღამით აკრავდნენ ფურცლებს. დღესასწაულის დღეს პოლიცია მოულოდნელად ნახულობდა ხეებზე, ტელეგრაფის ბოძებზე ფოთლად „ბაირაღებს — რევოლუციური ბრძოლის სიმბოლოს. პოლიცია სასტიკად სჯიდა მუშებსა და გლეხებს, რომლებიც საერთაშორისო პროლეტარიატის სოლიდარობის დღეს დღესასწაულობდნენ.

რევოლუციურ გამოსვლებში მონაწილეობის მიღებისათვის სამხედრო სასამართლეები სასჯელად აძლევდნენ 15-20 წლის პატიმრობას, საკონცენტრაციო ბანაკებში მუშაობას. არანაკლებ სჯიდნენ მუშებს მოწოდებათა გავრცელების ან წითელი ბაირაღების გამოკიდების გამო.

განსაკუთრებული სასტიკი ტერორის პირობებში ჩაიარა 1 მაისის დღემ შარშან. რევოლუციური მოძრაობის უდიდესი ალმაღლობით დამფრთხალი ბურჟუაზია სასტიკ ზომებს იღებდა, რათა „წესრიგი და მშვიდობა“ არ დარღვეულიყო. ასობით კაცი დაუპატიმრეს მარტო კოვნასში. ფაბრიკებში თითქმის საალყო წესები შემოიღეს. ტერორმა მთელ ლიტვაში კულმინაციურ წერტილს მიაღწია.

მეორე დღეს პრესაში დაიბეჭდა პოლიციის ოფიციალური ცნობა: „1 მაისმა მთელ სახელმწიფოში მშვიდად ჩაიარა. გამოსვლა არსად არა ყოფილა. ლიტვაში კომუნისტები აოარ არიან“.

მაგრამ პოლიციის ცნობა არავის არა სჯეროდა. 1 მაისის შემდეგ შინაგან საქმეთა მინისტრმა სკუჩსმა ასეთი რამ სთქვა: „ჩვენ კომუნისტებს ვაბშობთ და ვაბშობთ, ისინი კი სულ უფრო თამამდებიან. ბოლოსდაბოლოს ისინი ყველას მოგვსპობენ“.

შარშან ივნისში თავისუფლებისათვის გაჩაობული ბრძოლის მძლავრმა ტალღამ პირისაგან მიწისა აღგავა შამშილისა და ტერორის რეჟიმი. წითელი არმიის შემწეობით ლიტვის ხალხმა დაამსხვრია საოკუპაციო მონობის ბოროკლები და ახალი ცხოვრებ. დაიწყო სტალინური კონსტიტუციის მზის ქვეშ.

ლიტვის ხალხი ახალი საწარმოო გამარჯვებებით შეხვდა სოლიდარობის დღესასწაულს. რესპუბლიკის საწარმოებში ფართოდ გაჩაღდა საბრძოლო სოციალისტური შეჯიბრება.

პირველი მაისის აღსანიშნავად სოციალისტური შეჯიბრების დაწყებას შესახებ ფაბრიკი „გუმის“ მუშათა მოწოდებს გამოეხმაურნენ რესპუბლიკის ყველა ფაბრიკისა და ქარხნის მუშები. სოციალისტურ შეჯიბრებაში ჩაებნენ ფეიქარნი, მეფეხსაცმელენი, მეტყავენი, მკერბავნი, მეთამბაქეენი, მეტორფენი, მძერნენი, რკინაგზელნი. ისინი იბრძვიან საწარმოო გეგმების მოლიანად და გადაჭარბებით შესრულებისათვის, პროდუქციის თვითღირებულების შემცირებისა და ხარისხის გაუმჯობესებისათვის, შრომის დისციპლინის განმტკიცებისათვის.

ფაბრიკი „გუმის“ მუშებმა — საპარველმაისო სოციალისტური შეჯიბრების ინიციატორებმა — 25 აპრილისათვის შეასრულეს თავიანთი თვიური საწარმოო გეგმა. ამ ცოტა ხნის წინათ შექმნილმა ფაბრიკა „ტრიკოტაჟასმა“ აპრილის საწარმოო გეგმა შეასრულა 21 რიცხვისათვის, საფეიქრო ფაბრიკა „გამიბამ“ — 23 აპრილისათვის. 25 აპრილისათვის აპრილის პროგრამა შეასრულა რესპუბლიკის 19 საფეიქრო საწარმომ. საპარველმაისო სოციალისტურ შეჯიბრებაში ჩაებნენ ვილნიუსის, შიაულის, პანევეჟისის და სხვა ქალაქების ფაბრიკები და ქარხნები. ერთმანეთს ეჯიბრება ყველა მაზრა, თემები და ამალინკები თესვისათვის საუკეთესოდ მომზადებაში.

ლიტვის სსრ შრომელი გლეხობა 1 მაისს ხვდება სასახლოლო ვითარებაში. 75 ათასზე მეტი ყოფილი მოჯამაგირე და მცირემწაანი გლეხი მინდვრის სამუშაოს იწყებს იმ მიწაზე, რომელიც მათ მიიღეს საბჭოთა ხელისუფლებისაგან. მიმდინარეობს სოფლის მეურნეობის აღჭურვა მოწინავე საბჭოთა ტექნიკით. მოწყობილია 30 მტს-ი, 270 მანქანათა და ცხენთა საკრიალო პუნქტი.

ჩვენი ხალხი 1 მაისს ახალი დიდი მიღწევებით ხვდება კულტურის დარგში, განხორციელდა ლიტველი ხალხის მოწინავე მეცნიერთა სანუკვარი ოცნება: შექმნილია ლიტვის სსრ მეცნიერებათა აკადემია.

დაიწყო ბურჟუაზიული რეჟიმის ძმიმე მემკვიდრეობის—უწიგნურობისა და მცირემცოდნეობის ლიკვიდაცია. უკანასკნელ კვირაში ჩატარებული რეგისტრაციის მასალის მიხედვით ლიტვის სს რესპუბლიკაში 400 ათასზე მეტი უწიგნური და მცირემცოდნეა. იმსწავლა სპეციალური კურსები, ბევრმა მთავრამ ამ უკანასკნელ დღეებში უკვე დაიწყო მუშაობა.

1 მაისისათვის ლიტვის სს რესპუბლიკაში გაიხსნება 398 ქოხ-სამკითხველო, ათობით ახალი ბაგა და საშობაიარო სახლი. ამ დღეებში ლიტვის სსრ სახკომსაბჭომ დამტკიცა დახმარება მრავალშვილიან დედებისადმი.

რესპუბლიკის მშრომელები სიყვარულით ემზადებიან საპარველმაისო ზეიმისათვის. მხატვრულად ამკობენ ქალაქებს, დაბებს, სათემო ცენტრებს.

რა შორეულ კოშმარად გვეჩვენება ახლო წარსული, როდესაც წითელი ბაირაღის გამოკიდება დანაშაულად ითვლებოდა. ახლა წითელი დროშა დიდებულად ფრიალებს ლიტვის მიწაზე. ამ დროშით, საკავშირო კომუნისტური პარტიისა და გენიალური სტალინის ხელმძღვანელობით სოციალისტური ლიტვის ხალხი სოციალიზმის ქვეყნის ხალხთა ძმურ ოჯახში იმყოფება და მიდის ახალ-ახალი გამარჯვებისაკენ. ახალგაზრდა. რესპუბლიკის მშრომელები აღსავსენი არიან სიმტკიცით გადაქცევონ თავიანთი სამშობლო სოციალიზმის მიუდგომელ ციხე-სიმაგრედ.

შ. ადომას-მესკუპასი,

ლიტვის კომპარტიის ცენტრალური კომიტეტის მდივანი.

კაუნასი, 28 აპრილი (საკადესი).

საჭადრაკო მაჯრ-ჯურნირის შედეგები

29 აპრილს გათამაშებულ იქნა უკანასკნელი—მეოცე ტური მატჩ-ტურნირისა სსრ კავშირის აბსოლუტური ჩემპიონის სახელწოდებაზე ჭადრაკში. უკვე მე-16 სვლაზე ყაიმით დამთავრდა ბოტვინიკ-სმისლოვის პარტია. ეს იყო ყველაზე მოკლე პარტია მთელს ტურნირში. მან სულ 12 წუთს გასტანა.

ბოტვინიკ-სმისლოვის პარტიის შეჯიბრებიანად დამთავრების შემდეგ კერესისათვის ბოლოსლაკისთან წაგებაც კი არ სცოდნია მდგომარეობას ტურნირში: მას მეორე ადგილი უზრუნველყოფილი ჰქონდა. და მე-26 სვლაზე ბოლოსლაკი-კერესის პარტიაც ყაიმით დამთავრდა.

რათა არ გამოსულიყო უკანასკნელ ადგილზე და ბონდარევსკისათვის „დათმინა“ იგი, ლილიენტალს აუცილებლად უნდა მეექვსე რიტოველი გროსმაისტერისგან ეგო. მან ყოველი ღონე იხმარა და უკვე დებიუტში მოიგო პაიკ. შემდეგ ლილიენტალმა სასტიკი ილრაში მიიტანა „მტრის“ მეფეზე. მე-30 სვლაზე ბონდარევსკიმ დასთმო პარტია.

ამრიგად ბოტვინიკმა შეაგროვა 13,5 ქულა, კერესმა—11 ქულა, სმისლოვმა—10 ქულა, ბოლესლაკმა—9, ლილიენტალმა — 8,5 და ბონდარევსკიმ—8 ქულა. სსრ კავშირის აბსოლუტური ჩემპიონის სახელწოდება ჭადრაკში ღირსეულად მოიპოვა გროსმაისტერმა ბოტვინიკმა, რომელმაც 2,5 ქულით გაუსწრო თავის უახლოეს კონკურენტს, ასეთი შედეგი თითქმის უმაგალითოა უძლიერეს მოჭადრაკეთა ტურნირებში.

საუბარი მ. მ. ბოტვინიკთან

სსრ კავშირის აბსოლუტურმა ჩემპიონმა ჭადრაკში გროსმაისტერმა ორდენოსანმა მ. მ. ბოტვინიკმა საკადესის კორესპონდენტთან საუბრის დროს განაცხადა:

— ტურნირის ცხრილი შევსებულია და ახლა შეგვიძლია შეჯამდეს ჭადრაკის უკანასკნელი წლების ისტორიაში ერთერთი ყველაზე შესანიშნავი შეჯიბრების შედეგები. თამამად შემიძლია განვაცხადო, რომ მონაწილეთა სიძლიერის მხრივ ჩვენი მატჩ-ტურნირი ჩამორჩება მხოლოდ ამსტერდამის 1938 წლის მატჩ-ტურნირს, სადაც მსოფლიოს 8 უძლიერესი გროსმაისტერი იბრძოდა. რაც შეეხება დამთავრებული შეჯიბრების ორგანიზებას, იგი უდავოდ ფიფიდ სჯობნის ყველა შეჯიბრებას, რომელშიც კი მონაწილეობა მიმიღია.

საჭადრაკო მატჩ-ტურნირი გათვალისწინებული იყო მასობრივი მაყურებლისათვის—ჯაჭოკის მოყვარულისთვის. მაყურებელი თამაშს თვალყურს ადევნებდა სადემონსტრაციო დაფებზე. მან ბევრი რამ სასარგებლო შეიძინა თავისი საჭადრაკო კვალიფიკაციის ამაღლებისათვის. უნდა აღინიშნოს, რომ საზღვარგარეთ უდიდესი შეჯიბრებებიც კი იმართება კაფეების დარბაზებში, სადაც პირობები ჯაჭოს ნაკლებ უწყობს ხელს მოფიქრებულ და სერიოზულ თამაშს.

შეჯიბრების ექვსივე მონაწილე დაანლიებთ თანაბარი სიძლიერით თამაშობს. და მათ შორის იმთ, ვინც ახლა უკანასკნელი ადგილები დაიკავეს, შემდგომ შეჯიბრებაში უეჭველად შეუძლიათ პირველთან ბრძოლა.

არ შეიძლება ექვი შეეტანოთ გროსმაისტერ კერესის სიძლიერეში. იგი არის სავსებით ჩამოყალიბებული ბეტად დახელოვნებული პოზიციური ჭადრაკელ, რომელიც ცდილობს დამშვიდებული ბანერირობის კალაპოტში გადაიყვანოს პარტია. ექვი არ მეპარება, რომ კერესს შეეძლო უკეთესი შედეგები ჰქონოდა, იგი რომ უფრო სიმფუძეანად მომზადებულიყო. კერესის მეიდარი გამოცდილება სავსებით გამომჟღავნდა ფინიშში. უკანასკნელ ტურებში მან საგრძნობლად გაუმჯობესა თავისი მოგომაჯრობა ტურნირში.

შეჯიბრების ორი ყველაზე ახალგაზრდა მონაწილეა—სმისლოვი და ბოლესლაკი ეკუთვნიან ნიჭიერი ოსტატების არიან. სმისლოვი, როგორც ტურნირის უკანასკნელ დღეებში დაეინახეთ, მეტად ნებისყოფიანი მოჭადრაკეა. ახალგაზრდა მოსკოველმა ერთნახევარი-ქულა შეაგროვა სამს თითქოს წაგებულ პარტიაში. იგი კარგად ეს ენერგიულად თამაშობს, მაგრამ ჯერ კიდევ არა ჰყოფნის პოზიციური ბრძოლის გამოცდილება. ბოლესლაკსაც თამაშის სტილით რამდენადმე წააგავს კაპაბლანკას ოგიც მარტივ, ნათელ პოზიციებისაკენ ეკიდა თოიშროს ერთი ნაკლი —საღებიტტო რეპერტუარის ერთსახეობა. გარდა ამისა, მან საფუძველიანად უნდა იმუშაოს თამაშის დასასრულზე. ეს მისი სუსტი ადგილია.

ბონდარევსკი ჩვენი ერთერთი ყველაზე ნიჭიერი მოჭადრაკეა. ამ ბოლო ორ-სამ ტურნირში ეს ბრძოლა ეს ბონდარევსკისა ... ...

მოწინავე მეცნიერების მწვერვალებისაკენ!

მუშათა კლასის საერთაშორისო სოლიდარობის დღეს — პირველ მაისს ორეულნისანი საქართველოს მოწინავე მეცნიერება დიდი წარმატებით გეგებება.

საყოველთაოდ ცნობილია, რომ საქართველოს აქვს უძველესი, მდიდარი კულტურა, რომელიც თეიმურაზოვლელობისა და მენშევიკების ბატონობის ხანაში გაბადაურებამდე მივიდა.

ნამდვილი მეცნიერული ცხოვრება, მეცნიერული შემოქმედებითი მუშაობა საქართველოში შესაძლებელი გახდა მხოლოდ საბჭოთა ხელისუფლების დამყარების შემდეგ, როცა ხალხთა ინტერნაციონალურ კავშირსა და მეგობრობას მტკიცე საფუძველი ჩაეყარა და ლენინ-სტალინის პარტიის ბრძნული ნაციონალური პოლიტიკის შეიხებით საშუალებად გაკმენა ნაციონალური ჩაგრა.

მოწინავე მეცნიერების განვითარების დარგში ჩვენს წარმატებათა ნათელსაყოფად საკმარისია აღინიშნოს, რომ საქართველოში საბჭოთა ხელისუფლების დამყარებიდან მე-21 წელს გვაქვს 21 უმაღლესი სასწავლებელი, სადაც 22 ათასი სტუდენტი სწავლობს, და ჩვენმა უმაღლესმა სასწავლებლებმა სოციალისტურ სამშობლოს მოუმზადეს 30 ათასამდე სპეციალისტი, რომელნიც წარმატებით მუშაობენ ჩაოთხა საამური და ბედნიერი ცხოვრების შენდგომი განმტკიცებისათვის.

უმაღლესი განათლების ასეთმა სწრაფმა განვითარებამ ხელი შეუწყო მეცნიერების აყვავებას. ახლა ჩვენ გვაქვს სამეცნიერო-კვლევითი დაწესებულებების ფართო ქსელი, რომელიც უზრენველყოფილია მაღალკვალიფიციური სამეცნიერო კადრებით. ამ მხრივ მთავარია ის, რომ საქართველოში ნაყოფიერად მუშაობენ მთელი რიგი სამეცნიერო სკოლები, რომელთაც საკავშირო მნიშვნელობა აქვთ რომლებსაც ხელმძღვანელობენ სპეციალთმქმელი მეცნიერები.

მხოლოდ საბჭოთა ხელისუფლების პირობებში, ლენინ-სტალინის ბრძნული ნაციონალური პოლიტიკა ურყეად განხორციელების შედეგად გახდა შესაძლებელი, რომ საქართველოში შექმნილიყო მეცნიერული კვლევა-ძიებისა და მეშრომელ მეცნიერული ახალის ისთი კერა, როგორიც არის საქ. სსრ მეცნიერებათა აკადემია.

საბჭოთა ხელისუფლების მუდმივი მზრუნველობით გაიზარდა და განვითარდა მეცნიერების ისეთი დარგები, როგორიც არიან: მარქსისტულ-ლენინური ფილოსოფია, ისტორიული მეცნიერება, ლიტერატურის ისტორია, ენათმეცნიერება, მათემატიკა, მექანიკა, გეოლოგია, ადამიანისა და ცხოველთა ფიზიოლოგია, ზოოლოგია, ბოტანიკა, აგრონომია, სამეფოცენო მეცნიერება, ტექნიკური მეცნიერებანი და სხვ.

ზეობრივ საქართველოს მოწინავე მეცნიერების ამ დარგების მთელი რიგი ისეთი წარმატებანი მოიპოვეს, რომელთაც ანგარიშს წუწავენ არა მარტო დიადი საბჭოთა ქვეყანა, — ხალხთა ამ ძმური ოჯახის, — არამედ მთელი პროგრესიული მსოფლიოს მოწინავე მეცნიერნი.

ჩვენი გრანდიოზული წარმატებანი როგორც სოციალისტური სახალხო მეურნეობის, ისე მეცნიერების ყველა დარგში იმის თავდება, რომ მომავალში კიდევ უფრო გამრავლდება საბჭოთა მოწინავე მეცნიერების მიღწევები, იგი ახალ მეცნიერულ ბიჯს მიაღწევს როგორც საბჭოთა კავშირის, ისე მთელი მსოფლიოს მშრომელთა საკეთილდღეოდ.

აკად. ნ. მუსხელიშვილი,
საქართველოს სსრ მეცნიერებათა აკადემიის პრეზიდენტი.

ჯიქურაულის საჩწყავი არხის მშენებლობაზე

ლეშეთის რაიონის კოლმეურნეობები დიდი ენტუზიაზმით შეუდგნენ ჯიქურაულის საჩწყავი არხის მშენებლობას. ეს არხი, რომლის მშენებლობა პარტიისა და მთავრობის 1940 წლის 15 ოქტომბრის დადგენილების საფუძველზე დაიწყო, 400 ჰექტარ ფართობს მორწყავს.

სოფ. ჭონქაძის, ფინგალის, ანაურის, ბაზალეთის, გრემისხევის, თანაანთკარის და მჭადიაჯვრის კოლმეურნეობათა წევრებმა 15 დღის განმავლობაში მოლიანდა დამთავრეს მაგისტრალური არხის მიწის სამუშაოები. ამჟამად არხის მშენებლობის საერთო გეგმა შესრულებულია 25 პროცენტით. მიღებულია ზომები, რათა არხი 1 ივლისისათვის იქნას გაშვებული ექსპლოატაციაში.

ნ. ხუთაგური

საამაყო მაჩვენებლები

თბილისს სტარაკატაკო კომბინატი (დირექტორი—ამხ. ნ. თუშიშვილი) ქ. თბილისის ლენინის რაიონის ერთერთი იმ საწარმოთაგანი იქნება, რომელნიც საპრიველმასო ინდუსტრიალიზაციაზე საამაყო საწარმოო მიზანებლებით გამოვლენ. შეიძლება ითქვას, რომ კომბინატი დღეს არა მარტო თბილისს, არამედ რესპუბლიკის მასშტაბითაც ერთერთი იმ საწარმოთაგანია, რომლებმაც საკ. კ. პ. (ბ) XVIII კონფერენციის მითითებათა საფუძველზე შესძლეს მუშაობის გარდაქმნა და გარკვეული წარმატებების მიღწევა.

ამ ერთი წლის წინათ კომბინატი ჩამორჩენილ საწარმოდ ითელებოდა, მიმდინარე წლის საპრიველმასო კოლონებში კი იგი გამოვა აპრილის გეგმის ჩინებული შესრულებით, სადღეღამისო გრაფიკის ზუსტი დაცვით. თვეური გეგმის შესრულების დიაგრამის უტახლებოდ გაკმეული ზაზები უჩვენებენ, რომ კომბინატს აპრილში მიცემული დავალებისაგან გადაუხვევლად უმუშაენია.

კომბინატმა აპრილის გეგმა მოლიანად 28 აპრილისათვის შეასრულა, ხოლო მას შემდეგ გეგმის გადაჭარბებით მუშაობს და 30 რიცხვისათვის გეგმის შესრულებამ 108,3 პროცენტს მიაღწია. განსაკუთრებით აღსანიშნავია ის, რომ გეგმა შესრულებულია ასორტიმენტისა და პროდუქციის ხარისხის დაცვით.

ენგურჰაელექტროკომბინატის წარმატება

ენგურჰაელექტროკომბინატმა ვადამდე—29 რიცხვისათვის შეასრულა ამრილის გეგმა ყველა მანგენტალის მიხედვით.

ქაღალდის გამომუშავების გეგმა შესრულებულია 102 პროცენტით, ელექტრონისა 100 და საერთო პროდუქციისა—101 პროცენტით. მომხმარებლისათვის ქაღალდის გაგზავნის გეგმა მთლიანად არის შესრულებული.

კომბინატის დირექტორი ბ. ჯანაშია
პარტბიუროს მდივანი ვ. ბუკია
ფაბკომის თავმჯდომარე ქობურია

სამშობლოსათვის, სტალინისათვის!

დიდებულ შარავანდედით მოსილი სოციალიზმის სამშობლოს ბედნიერი ხალხი დღეს ერთხელ კიდევ შეაჯამებს თავის გიგანტურ მიღწევებს მშვიდობიანი შრომისა და სოციალისტური კულტურის ყველა დარგში და ამაყი გრძნობით თვალს გადაავლებს იმ ისტორიულ ამბებს, რაც უკანასკნელი ერთნახევარი წლის განმავლობაში მოხდა.

ლენინურ-სტალინური ბრძნული საგარეო პოლიტიკის უდიდეს გამარჯვებათა შედეგად, საბჭოთა ქვეყნის საზღვრების გაფართოების შედეგად მარშალ პირველი მაისი პირველად თავისუფლად იდღესასწაულეს დასავლეთ უკრაინის, დასავლეთ ბელორუსიისა და კარელია-ფინეთის საბჭოთა სოციალისტური რესპუბლიკის მრავალი ქალაქისა და რაიონის განთავისუფლებულმა ხალხებმა, ხოლო დღეს საპრიველმასო ზეიმს საბჭოთა კავშირის მშრომელებთან ერთად პირველად თავისუფლად აღნიშნავენ ლიტვის, ლატვიისა და ესტონეთის საბჭოთა რესპუბლიკების, ბესარაბიისა და ჩრდილეთ ბუკოვინის ბედნიერი ხალხები.

საბჭოთის მშრომელები, გამოსულნი საპრიველმასო პარადზე, კვლავ სიხარულით გაიხსენებენ თავისი მშობლიური წითელი არმიის სიმამაცეს, მის სახელოვან გამარჯვებებს ფინეთის თეთრგვარდიელებთან ბრძოლაში. ლენინგრადის სამხედრო ოლქის წითელმა მებრძოლებმა სუსხიანი, აუტანელი ზამთრის პირობებში გაარღვიეს და მძლავრი დარტყმით, საბჭოთა საბრძოლო ტექნიკით მოსპეს სსრ-კავშირზე კაპიტალიზმის თავფასხმის პლაცდარმი — „მანერჰაიმის ხაზი", გაანადგურეს ფინეთის თეთრგვარდიელებთან ბრძოლის ყოველი დღე აღსავსე იყო საბჭოთა ქვეყნის მებრძოლთა უმამაცესი გმირობით, რომლის ჩადენა მხოლოდ საბჭოთა პატრიოტებს შეუძლიათ.

ახლა, როცა მეორე იმპერიალისტური ომი მძვინვარებს, კიდევ უფრო იზრდება ჩვენი ამოცანები, ჩვენი მოვალეობა სამშობლოს წინაშე. ომში დღითიდღე აბამენ ახალ ქვეყნებს. ამასთან დაკავშირებით იზრდება საბჭოთა კავშირის წინააღმდეგ ომის გაჩაღების საფრთხე. და შექმნილი საერთაშორისო ვითარება, როგორც ამხ. მ. ი. კალინინმა ხუქვა, უფლებას არ გვაძლევს, რომ გაფვითარებაში მყოფი მოვლენების გულგრილი მეთვალყურენი და დამშვიდებული მშვერტელნი ვიყოთ. ეს ვითარება თვითეულ საბჭოთა მოქალაქეს პასუხსაგებ მოვალეობას აკისრებს. ერთი წუთითაც არ შეიძლება დაგვავიწყდეს დიდი ბელადის ამხანაგ სტალინის მითითება მთელი ჩვენი ხალხის მობილიზაციური მზადყოფნის შესახებ, წითელი არმის, წითელი ფლოტის, წითელი ავიაციის, თავდაცვა-ავიაქიმის ყოველნაირად გაძლიერებისა და განმტკიცების შესახებ. თავისი სამშობლოსადმი ერთგული ყოველი საბჭოთა ხალხი მეოდამ მზად არის ომისათვის, რომ შეასრულოს პარტიისა და მთავრობის, დიდი სტალინის ყოველი დავალება.

ვ. ნანეიშვილი
საბჭოთა კავშირის გმირი, ავიაციის გენერალ-მაიორი.

სპეციალისტებმა და რომელიც მიეფვალად მიიჩნდათ. ამით წითელმა არმიამ უზრუნველყო ლენინგრადისა და სსრ კავშირის ჩრდილო-დასავლეთი საზღვრების უშიშროება, ჩაშალა ომის გაჩაღებლების ცდა — ეგრეთის ამ კუთხეში პროვოკაციულად დაენთოთ ომის ხანძარი.

შეძახილით „სამშობლოსათვის, სტალინისათვის!" ებრძოდნენ ფინელ თეთრგვარდიელებთან ბრძოლაში წითელარმიელები და მეთაურები, ჩვენი ამაყი შეკრებები, ჩვენი წითელფლოტელები. სამშობლოსადმი სიყვარულის მხურვალე გრძნობა, საბჭოთა პატრიოტიზმი—აი ის, რითაც უძლეველია ჩვენი ქვეყანა და მისი ხალხი, მისი მძლავრი არმია.

1 მაისის წინ ახალ მოკავშირე რესპუბლიკებში

კლუბების, კინოთეატრებისა და სკოლების გახსნა

კიშინიოვი, 29 აპრილი (საკ. ინ.). საბჭოთა მოლდავეთის მშრომელები 1 მაისს კულტურული მშენებლობის დარგში მიღწეული დიდი წარმატებებით ზვდებიან. დღესასწაულისათვის ეწყობა წერა-კითხვის უცოდინარობის სკოლების პირველი მასობრივი გამრშვება, ამ სკოლებში წერა-კითხვის 290 ათასი უცოდინარი და მცირეკლიდნენ სწავლობს.

რესპუბლიკის ქალაქებსა და სოფლებში გაიხსნება ახალი კლუბები, კინოთეატრები და სხვა კულტურული დაწესებულებანი. პირველი მაისის დღესასწაულებში ქალაქ ბენდერში მუშაობას დაიწყებს 2 ახალი კინოთეატრი და ხალხური შემოქმედების სახლი, სოფელ მარიენფელდში — კინოთეატრი და საბავშვო ბაღი, ტალმაზში მთავრდება დიდი სკოლისა და კლუბის მოწყობა. კაგულის მაზრის სოფლებში შექმნილია დრამატიული, საკუნდო, მუსიკალური და საცეკვაო წრეები.

პეტროზავოდსკი, 29 აპრილი (საკ.ინ.). საპრიველმასოი დღესასწაულისათვის კიაკისალმასა და დაბა პიუხიარვში ახალი კინოთეატრები გაიხსნება. მუშაობა უკვე დაიწყეს თეატრებმა პოლარული წრის მუშათა დაბებსა და ლოუხის რაიონის ენგოზეროში. მთასში მთავრდება თეატრების მოწყობა კემში, სუოიარვში, სალმში, სორტავალაში, იისკასა და ანტრეაში.

თბილისის საწარმოების მოწინავე ხალხანოველები. სურათზე: ზეიმი (მარცხნიდან მარჯვენივ) ა. მელაძე (ორდენრისანი), ს. ბაბაევი, გ. როდონაია, ვ. კორძაძე, ბ. ძმაშვილი (ორდენრისანი), ი. ხაჯალია (ორდენრისანი); შუა მაგ— ა. ბიგუა, ო. ბაბიანი, ი. ფორტიჩალავა, თ. ბელიაშვილი, ბ. გაგ ერიანი; ქვეეთი—სოფ. როზენფელდი (საგარეჯოს რაიონი) ტელმანის სახ ლობის კოლმეურნეობის სტახანოველები: ბ. ვეიბერგი, ე. კრიანერი, ი. გოტერრინი, შაფილ ნაბი ოღლი, ე. ბლინის ბერი, ა. ბაი.
ფოტო ვლ. გინზბურგისა.

პირველი მაისი

ცა უსაზღვრო
სიალალთ ბრწყინავს,
მაისის ნაზი
მოდის სურნელი.
რაც ვარდი ყინვას
გადაუყინავს —
გაზაფხულია
მისი მკურნალი!

გაჰკრა ზამთარი
ვეფხვ გამყინველი,
მკვლელი სითბოსი,
ალერსის, ფერის...
ხმოვან სიმღერას
მღერის ფრინველი,
იგი ბუნების
აღდგომას მღერის...

მაისთან ერთად,
იმღერე, გულო,
ახალგაზრდობა
ჩემის მამულის!
იმღერე ჰანგი
საგაზაფხულო,
გამოღვიძების
და ყრილამულის.

იმღერე ველთა
აყვავილება,
იმღერე ტყეთა
შრიალის გრძნობა,
როგორ იზრდება,
როგორ იმლება
ბრძოლის წყურვილი
და ნებისყოფა.

იმღერე კაცთა
დიდი ბიზანი,
დიდი კავშირი
შრომის, შვიდობის.
იმღერე ვარდი
მაისისანი —
სიყვარულისა
და ერთა ძმობის.

პირველ მაისის
საამურ ხმებთან
ცხოვრობს მსოფლიოს
ხმა განუყრელად.
უკვდავ სტალინურ
გამარჯვებებით
მიგვყავს მსაბი
გზაგანუხრელად.

მივსცეთ მხარი მხარს,
მივსცეთ ხელი ხელს;
დედამიწაზე
იმეფოთ მფენი —
პირველ მაისის
აყვავებულ დღეს
მოწოდების ხმა
გაისმის ჩვენი —

რომ გრძნობა ძველი —
ბრძოლით ახალ ყო
საყვარელ იმედს
მოეფერება.
რომ გაიშალოს
ფრონტი სახალხო,
რომ საბრძოლველად
აღსდგნენ ერები!

ერთად წავიდეთ
ძმაო და ტოლო,
სოლიდარობა
დრომ გაამეფოს.

პროლეტარებო!
დრო არის ბოლო
მოეღოს ხალხის
ამდენ წამებას.

ოქტომბრის გრიგალს
რომ შერჩეენი
კაცობრიობის
გზის პატრონობა,
ამოდ ხომ არ
შეუტყეენი —
ათასწლოვანი
ჩაგვრა-მონობა?

სიერციდან მალე
გამოანათებს
დამაბრმავებელ
დღის ელვარება!
ის თავზარს დასცემს
ბნელ მუხანათებს,
ის გამარჯვებით
გაეჩქარება!

მთელ მსოფლიოში —
„პროლეტარებო
ყველა ქვეყანისა,
შეერთდით!" — ისმის.
ამ სიტყვას სიტყვა
არ ედარება,
რომ სამაისოდ
ართობდეს ვისმეს.

ამ სიტყვებშია
მომავლის ძალი,
შემარყეველი
კიდით-კიდესა,
მათში მარადი
ფეთქს იდეალი —
და იდეალი
უუდიდესი!

ის ხატებაა
სვლის დაუცხრომლის
და შეტევების.
ხალხი კი ახლა,
ოკეანეა,
ტალღები რომლის
იდეალს სწევენ
მაღლა, სულ მაღლა!

არვის არ ძალუძს
რომ ჩვენი აზრი
სავანეს მისცეს
ბნელს, უსიდგუროს...
არვის არ ძალუძ.
რომ ჩვენი ბასრი
სიტყვა, ძლეკ სიტყვა
გაანადგუროს!

ძლავრო ტალღებო,
სვლა გაახლეთ!
ხომალდს — კაპიტალს
დაეჯახენით!
თავისუფლების
უკვდავ სახელით,
სამართლიან მზის
უკვდავ სახელით —

ამ მაისის დღეს,
ამ მშვენიერ დღეს,
გაისმის ჩვენი
ხმა მოწოდების —
ერთის დროშის ქვეშ
რათა შეერთდეს
პროლეტარები
ქვეყნის ყოველის.

პირველ მაისს

გაიშალა როგორც ვარდი
შენი დილა, მაისო,
ჩვენი მხარე კიდევ მეტად,
სიხარულით აივსო.
შევარდნები დაფრინავენ,
დღეს ზეიმი დიდია,
და მშრომელნი დროშით ხელში,
ტრიბუნისკენ მიდიან,
რა ვაქები, რა ქალები?
ვერ დათვლი ადვილად,
და რამდენი მიღწევები,
ვინახეულთ ამ დილას,
აქ ვეფხვიანი ვაჟკაცები,
შენ რომ გიყვარს ბევრია,
ვინც შეილვით გაუზრდია,
დიდ სტალინს და ბერიას.
მათ სამშობლო აგვიყვავეს
რომ მშრომელმა იხაროს,
აქ ხალხს ბოლო ალარ უჩანს,
მოდის როგორც მთის წყარო,
ჩვენი ველი სქეტს დ. გრგვინავს,
ველი რკინის მაგვარი,
მით სამშობლო აგვიყვავდა,
მით გამაგრდა საზღვარი.
გაიშალა, როგორც ვარდი
ეს ქვეყანა მაისო,
ჩვენი ველი ატალღებულ
სიხარულით გაივსო.

მალხაზ ფარულავა

სოლომონ თავაძე

ივრის ხეიბაში

ივრის ხეობაში განთიადის შუქი შემოიჭრა. იანლოს მთის თხემებზე ალა-ბიქ დარჩენილი თოვლი ბრწყინავს, ხოლო „გომბორსა და ლეკის-მთას ამოშავალი მზის ღიმილი ამშვენებს.

გაზაფხულის უბიწო ელფერი აკმაზს ველებს, ფერდობებსა და სერებს.

ფარეოდ გაწელილ ქუჩას მიჰყვებიან; ორივე მხარეს თანაბრად ჩამწკრივებული გრძელი, თეთრი სახლებია. თეთრფარდებიანი ფანჯრები ყვავილნარივით გამოყოლილნიან. ეზოებში, თეშმარის ბაღსწვრივ ახლად გაფურჩქნილ იასამნის ბუჩქებს ნორჩი ყვავილები ადევმთ დაეხრიან.

ტელეგრაფის მავთულებზე ახალ მოფრენილი მერცხლები ჭიკჭიკობენ, გაზაფხულის თვალუფუძენი ღიღას შეეხარიან.

ჭიკჭრებიდან მეფრცხლად გამოდიან ლურჯაწინსაფარიანი კოლმეურნენი და ფარეოლედიანი ქალები, სამუშაოდ მისაწყრაფიან.

ეს არის ამხ. ტელმანის სახელობის მილიონერი კოლმეურნეობა.

საქართველოში უკვე 48 კოლმეურნეობამ მოიხეკვა მილიონერის სახელი. სოფელი როზენფელდი ერთი მათგანია. იგი სამი წლის წინათ ჩაგდა მილიონერთა რიგებში. ამჟამად მისი შემოსავალი ორ მილიონამდე აღწევს.

აქ უმთავრესად საქართველოში გაზრდილი ვერძანელები ცხოვრობენ, დინჯი, გულმოდგინე, დიდად შრომელი ხალხი.

ამათ მეურნეობა ერთობ მრავალმხრივია. მარტოოდენ შემოდგომის ნათესი 800 ჰექტარზე ბიბინებს, ხოლო გაზაფხულისა — 972 ჰექტარზეა გაშლილი.

დიდი მზრუნველობით მოვლილია ალგე-მოსავლიანი ვენახი — 50 ჰექტარი, ხოლო ახალგაშენებული — 15 ჰექტარი.

ხეხილის ახალი ბაღი 23 ჰექტარს შეადგენს.

მეხოსტნეობა 50 ჰექტარზეა გაშლილი.

კოლმეურნეობის შემოსავლისა და სმდიდრის წყარო არის ავრეთვე ქლიერ გახვითარებული მეფაქლეობა. კოლმეურნეობის ფერმაში ჰყავთ 516 სული მსხვილფეხა რქიანი საქონელი; ამათგან 130 საუკეთესო ჯიშის მეფეული ძროხაა. გასულ წელს კოლმეურნეობამ სხვა პროდუქტებთან ერთად 90 ტონა რძე ჩააბარა სახელწოფოს.

მეორე ზელიწადია მეცხვარეობასაც მიჰყვეს ხელი და ამჟამად 800 სული ცხვარი ჰყავთ. დიდი წელს ფრიად კარგად ჩატარდა, არც ერთი კრავი არ დაკკლებიათ. ამათი ცხვარი საუკეთესო მატყლს იძლევა. გეგმით თვითეულმა ცხვარმა წელს კოლმეურნეობას უნდა მისცეს 3 კილოგრამი მატყლი, ხოლო პირველი კრეჭის დროს კარგი მოკლის მეორეები უკვე მიღებულია 2 კილოგრამი და 200 ეფექი ატყლი.

კოლმეურნეობას ჰყავს ავრეთვე 180 ფუთ-ეტენი და 40 ღორი. მეფრინველეობასაც საფუძველი ეყრება.

ამ განვითარებულია მეფუტკრეობაც. ახლა გაშენებული ბაღის ვეიდოთ ტაფობში, ლამაზად ჩამწკრივებულია 198 ბუკი სკა.

ბანაკ-ეფერნეობა ერთობ მრავალმხრივია. მარტოოდენ შემოდგომის ნათესი 800 ჰექტარზე ბიბინებს, ხოლო გაზაფხულისა — 972 ჰექტარზეა გაშლილი.

ამ ცხენსაშენის 5 ორწლიანი ქალი 2 მაისს მონაწილეობას მიიღებს დოღში — სრულიად საქართველოს პირველობისათვის შეჯიბრებაში.

ცხენსაშენს საქართველოს გამოფენაზე მიღებული აქვს დიპლომი.

კოლმეურნეობის სასახლეად უნდა ითქვას, რომ მეურნეობის ყოველ დარგში იგი მუდამ პირველად და წარმატებით ასრულებს თავის ვალდებულებებს სახელმწიფოს წინაშე.

ნასოფლო-სამეურნეო იარაღებით ეს კოლმეურნეობა საკმაოდ არის აღჭურვილი.

აქ არის მარცვლეულ კულტურათა ჯიშების შემსწავლელი პუნქტი თავისი ლაბორატორიით, სადაც ცნობილ აგრონომი მუშაობს. ამათი მოღვაწეობა მეტად ნაყოფიერი და დიდმნიშვნელოვანია. კოლმეურნეობას გამოყოფილი ჰყავს ამ დარგში მომუშავე ბრიგადა.

სამი წელიწადია ეს პუნქტი მუშაობს და საკავშირო და თბილისის რაიონში მარცვლეულ კულტურათა ჯიშების გამოცდა და დარაიონების საქმეში ერთობ თვალსაჩინო შეიტანა.

30 ჰექტარზე აკეკილებულ ცხრამეტი ჯიშის მარცვლეულს სამგორიდან მონაბერი ნიავი ანბინებს და • თვითეულ ნაკვეთს თავისებური ელფერი გადაჰკრავს.

თუ რა დიდი ნაყოფი გამოიღო მარცვლეული კულტურების გამოცდამ, ჯიშების შენაცვლებამ და თესლთა ბრუნვამ, ამისათვის მარტოოდენ შემდეგი ციფრებია საკმაო: საკარეჯოს რაიონში წინათ საშეალოდ ჰექტარზე ხორბლეულის მოსავალი 5-6 ცენტნერს არ აღემატებოდა, ხოლო საცდელ ველზე უკვე 20 ცენტნერი მიიღეს.

ეს პუნქტი შარშან მონაწილეობა იყო საკავშირო სასოფლო-სამეურნეო გამოფენისა, ხოლო წელს ფართო მაჩვენებლებით მიდის.

საცდელ პუნქტს ხელმძღვანელობს ამხ. ა. კალახდარაშვილი, ამ საქმის დიდი ენტუზიასტი.

კოლმეურნეობას ახალი მშენებლობის დარაშიც თვალსაჩინო მიღწევები აქვს. გასულ წელს ააგეს ვრცელი ფარეხი მეცხვარეობის ფერმისათვის, საჯინიბო მუშაცხენებისათვის, საწყობი.

წელს შენდება საზაფხულო ესტრადა ახალ ბაღში.

ეს ბაღი და მიედანი თავისი ნორჩი მცენარეებითა და ყვავილებით ოდნავ შემოღლებულ ადგილზეა გაშლილი; ბალის ცენტრში დგას მოალკვარცხლბეკიანი ძეგლი ლენინისა და ამხანაგ სტალინის მონუმენტი.

კოლმეურნეობას აქვს თავისი კლუბი, კინოთეატრი, ორკესტრი, სამავშო ბაღი, სამავშო ბაგა.

კოლმეურნეობა განეწყვეტლივ იზრდება. სოციალისტურმა შრომამ განამტკიცა კოლმეურნეობა საზოგადოებრივი შეგნება, უფრო ფართო ასპარეზზე გამოიყვანა მათი მოწინავე ადამიანები; მრავალმხრივად განვითარებულმა მეურნეობამ გაამდიდრა მათი გამოცდილება და ცოდნა. მათგან აქ მხოლოდ ზოგიერთს მოვიხსენებთ.

აი, მემინდვრეობის ბრიგადირი ამხ. ალოლფ ბაი, ტანმორჩილი, ჩასაკენილი, ჭეკრაცხლი კაცი. მზისაგან დამწვარ სახეში სიმტკიცის იერი ბრჭყალეს, — ერთხელაც არ მომხდარა, რომ მისი ბრიგადა გეგმების შესრულებაში ჩამორჩენილიყო, ან ნაძუშევრის ხარისხი ცუდი ყოფილიყო. მუდამ ხალისიანად, გულმოდგინედ მუშაობს და სხვებს მაგალითს აძლევს. მისმა ოჯახმა გასულ წელს 1.080 შრომადღე გამოიძუშავა.

ამხ. ალოლფ შარშან ვაგზანინი იყო ექსპერტსტად საკავშირო სასოფლო-სამეურნეო გამოფენაზე.

ასევე წარმატებით უძღვება თავის საქმეს ბრიგადირი ვილჰელმ გუეი. აგროტექნიკურ ღონისძიებათა შესრულა და განხორციელება, მტკიცე დისციპლინა ბრიგადაში, საერთო საქმისათვის თავდადება,—აი, რა ანიშნებს მისი ბრიგადის თვითეულ რგოლს მოწინავის საპატიო სახელს.

კოლმეურნეობის ცხენსაშენი რომ ჯანსაღ ნიადაგზე დგას, ამაში დიდი ღვაწლი მიუძღვით ამხ. ფრანც გოფმანს, ფრიდრიხ მილერს, გუსტავ გოტრიხსა და ედუარდ კრაინერს, რომელებიც გულმოდგინედ და საქმის ღრმა ცოდნით უვლიან და ზრდიან წმინდა ინგალისური ჯიშის ცხენებს.

კოლმეურნეობას ჰყავს მოწონავე მწველავები — ეძა ბლინინგერი, ბერტა ჰაზარი და მარტა დაამი. ესენი ფრიად დახელოვნებული არიან თავიანთ დარგში. მტკიცედ იცავენ წველის, მოვლისა და კვების წესებს. ამიტომ, არის, რომ მათ გასულ წელთან შედარებით წველადობის ოდენობა თვალსაჩინოდ გაზარდეს.

მევენახეობაში თავი ისახელეს იდა კოტრინმა და ბერტა რეინბერმა, რომლებმაც წელს 19 დღეში 35.000 ვაზი დამეხეს. ნამუშევრის მაღალი ხარისხი, გულმოდგინეობა და თავისი საქმის დიდი სიყვარული — ეს არის ამ ახალგაზრდა ქალების მისაბაძი თვისება.

ამ კოლმეურნეობაში შედის 15 მუეანლოვილი კოლმეურეები. ამათი საუკეთესო წარმომადგენელი არის ამხ. შმიდ ნაბიოღლი, მოცალი, ომახიანი კაცი, რომელიც დიდი მზრუნველობით უვლის კოლმეურნეობის საქონელს.

კოლმეურნეობის შემდგომი ზრდისათვის თავგამოდებით მუშაობენ ბუკოლ კოლმეურნეები: ამხ. ბიხელ გენგაშვილი, მარიამ ლასურაშვილი, ნიკოლოზ ფეკურაშვილი და სხვ.

მემიწდრეობისა და მესაქონლეობის მაღალ აგროტექნიკურ სფეველზე განვითარებას გულმოდგინედ ხელმძღვანელობს კოლმეურნეობის აგრონომი ამხ. ს. ქარუმიძე.

ჩვენი დიდი სამშობლო ინტერნაციონალური ძმობისა და თანამშრომლობის ქვეყანაა. იგი განათვალისწინა მთელი მსოფლიოს მშრომელთა ბელადის, დიდი სტალინის მზრუნველობით. ინტერნაციონალიზმის ცხოველმყოფელი ნაპერწკალი ეროვნულ ეჭვებს წინსულისა და გამარჯვების გზას ჩვენს სამშობლოში მცხოვრებ ყველა ერს. წინათ კი აქაური ვერძანელი გლეხები მეტისმეტად კარჩაკეტილნი იყვნენ. მათ შორის წერა-კითხვის მეცოდნე ოქვიათად იმოვნიდით. მათთვის სრულიად უცნობი იყო ისეთი გიგანტების სახელი, როგორიც ვოეთე და შილერია. ხოლო ამჟამად, ცხადია, აქაური ვერძანელები გამოსული ჩრიდ სოციალისტური კულტურისა და შემოქმედი შრომის ფართო ასპარეზზე.

აგერ ხვერდიეთ მოხასხასე მინდორზე რამდენმე გოგონა ცამაშობს. ყველანი სუფთად, ლამაზად არიან ჩაცმულნი. მათი სიცილი მერცხლების ჭიკჭიკს მოგაგონებთ. ღია ფაბლიფერ ნაწნავებზე შემოსკენილი წითელი ლენტები საპრიველმასოდ გაშლილი დროშების ნაკვთებივით უელავრებთ.

— გოგონი ქართული იცი?

ის ჯერ თავს მორცხვად ხრის, მერე ლაჟვარდიეთ ანკარა თვალებს შემოგანათებთ და ღიმილით ამბობს:

— ცოტა.

— იქნება რომელიმე ლექსი იცი ზეპირად?

— რატომ არა.

— მაინც რომელი? აბა თქვი.

გოგონა მთებისაკენ იცქირება. მცირე ხანს სდუმს. შემდეგ წარიგალა ხმით გულმანლოდ ამბობს გოეთის ცნობილ ლექსს — „ტყის მეფე":

ვინ მიაჭოლეს ცხენს ასე გვიან
ამ ბნელ ღამეში და სასტიკ ქარში?
ეს არის მამა თავისი ბავშვით...

— იქნება ქართული ლექსიც იცი?

— ვიცი, სკოლაში მასწავლეს.

ტყიმ მოისხა ფოთლები,
ალეგ მერეკალიც ტეიეს,
ბალში ვაზი ობოლი
მტეის ლტენოთ სტირს...

ჩაარაკრაკა ლექსი ბოლომდის და ამხანაგებს ვაუცინა. მერე, თითქო დაუგვიანდათო, ადგილიდან მოსწყდნენ და მინდორში გაინავარდეს...

ჩვენს აღორძინებულ სამშობლოში მარად უჭკნობი გაზაფხულის მშვენიერებით ტკბები დიდი და პატარა, ყველა, ვინც საბჭოთა მიწის ღვიძილი შეელია.

ახლო მომავალში დაიწყება სამგორის არხის გაყვანა. ეს არხი გამოაცოცხლებს და აალეკილებს თვალუწვდენელ ყამირებს, ახალი ბაღები დაამშვენებენ მზისგან გადაშეკარ ტრამალებს, კოლმეურნეობათა მინდვრებზე მოსავალი ერთიორად გაიზრდება.

დღეს კაპიტალისტურ ქვეყნებში მშრომელთა ნამაგარი პარტახდება და ნაგაურდება. იმპერიალიტური ომის ცეცხლი ნოქამს ათასეულ ადამიანთა სიცოცხლეს, ხოლო ჩვენს ბედნიერ სამშობლოში გაზაფხულის მღიძარე ელფერი აკმაზს ველებსა და მთებს, მობიბინე ჯიჯაღლებსა და აყვავებულ ბაღებს; შემომქმედი შრომის დიდება აცისკროვნებს სტალინური ეპოქის საბჭოთა ადამიანების სახეებს.

ჩვენი ქვეყნის ბრწყინვალე აწმყოსა და კიდევ უფრო ბრწყინვალე მომავლის ბაიერ გზას უშუქებს მთელ მშრომელ კაცობრიობას.

ეს სამაყო ნათელი ამშვენებს ამხ. ტელმანის სახელობის მილიონერ კოლმეურნეობასაც.

საგარეჯოს რაიონი,
სოფ. როზენფელდი.

ინგლის-გერმანიის ომი

ლონდონი, 29 აპრილი (საკ-დესი). ინგლისის ავიაციის სამეინსტრიოს კომუნიკეში ნათქვამია, რომ გუშინ გერმანიის ერთი თვითმფრინავი თავს დაესხა შოტლანდიის სანაპიროს, ყუმბარა დააყარა ერთ ქალაქსა და ტყეაიმფრქვევი დაუშინა რამდენიმე პუნქტს სოფლებში. ზარალი უმნიშვნელოა. მტრის თვითმფრინავები ბომბავდნენ აგრეთვე ინგლისის აღმოსავლეთ სანაპიროზე. მათ ჩამოჰყარეს ყუმბარა და ერთვალი მატერიალური ზარალი გამოიწვიეს, მაგრამ მსხვერპლი არა ყოფილა. რამდენიმე ხნის შემდეგ გერმანიის ერთმა თვითმფრინავმა ყუმბარა დაუშინა პუნქტს ინგლისის ჩრდილოეთ-აღმოსავლეთ სანაპიროზე. ბომბარდირებისაგან გამოწეული ზარალი უმნიშვნელოა.

28 აპრილს, ღამით, გერმანიის თვითმფრინავები თავს დაესხნენ ერთ ქალაქს სამხრეთ-დასავლეთ ინგლისში და აღმოსავლეთ ინგლისის რაიონებს, სადაც მთ რამდენიმე ყუმბარა ჩამოაგდეს. გუშინ ლონდონში დაღამებამდე საჰაერო განგაში არ გამოცხადებულა.

28 აპრილს ინგლისის თვითმფრინავთა შენაერთმა ჰოლანდიის სანაპიროს რაიონში აღმოაჩინა მტრის 2 საესკადრო ნაღმისანი, რომელნიც სატვირთო გემთა ქარავანს ახლდნენ. მოუხდავად საზენიტო არტილერიის ინტენსიური ცეცხლისა, ინგლისის თვითმფრინავებმა გემებს ყუმბარა დაუშინეს. ყუმბარები მიზნს მოხვდა. ამ თავდასხმის დროს უკვალოდ დაიკარგა ინგლისის ოთხი თვითმფრინავი. გუშინ ინგლისის ავიაცია ფართო ოპერაციებს ახდენდა. „სტარლინგის" ყუმბარმშვენები თავს დაესხნენ ემდენს და 1.500 ფუტ სიმაღლიდან რამდენიმე მძიმე ყუმბარა დააყარეს დოკებს, რომლებსაც, გარდა ამისა, ტყეიამფრქვევი დაუშინეს ყუმბარმშვენები მშვიდობით დაბრუნდნენ. საფრანგეთის და ჰოლანდიის სანაპოროსთან ბომბარდირებულ იქნა ერთი გემი 2 ათასი სარეგისტრო ბრუტო-ტონა წყალწყვეთა და მეორე — 1.500 სარეგისტრო ბრუტო-ტონა წყალწყვეთა. როგორც სჩანს, ორივე გემი ჩაიძირა. ინგლისის რამდენიმე თვითმფრინავმა ყუმბარა დაუშინა ჯარიანი ხომალდი. ინგლისის ავიაციამ ბომბარდირებულ იქნა აგრეთვე დოკები ჰელდერმაის ავიაციების. ბომბარდირებულ ერთი ყუმბარმშენი უკვალოდ დაიკარგა. გუშინ ინგლისის ავიაციამ ბომბარდირებულმა ჰოლანდიის სანაპიროზე ჩამოაგდეს მტრის ყუმბარმშენი. ერთი ავიაციამანადგურებელი თავის ბაზაში არ დაბრუნებულა.

რეიტერის სააგენტო იუწყება, რომ 28 აპრილს ღამით, გერმანიის თვითმფრინავები ორი საათის განმავლობაში უშენდნენ ყუმბარას ჰლიმუტს. ქალაქში რამდენიმე ადგილს ხანძარი განჩნდა, მაგრამ მსხვერპლი, როგორც ჩფეკრობენ, არ არის მაინც და მაინც ეკითხი. მტრის ავიაცია უმნიშვნელო აქტივობას იჩენდა სამხრეთ უელსში, აგრეთვე აღმოსავლეთ და სამხრეთ სანაპიროზე. ბომბარდირებას მატერიალური ზარალი მოჰყვა, მაგრამ მსხვერპლი შედარებით უმნიშვნელოა.

28 აპრილი, ღამით, ინგლისის ყუმბარმშენთა დიდმა შენაერთმა ქალაქ ვაინბერგზე ბომბები ააფეთქა. ყუმბარა დაუშინა ბრესტს, სადაც შეიზნული არიან გერმანიის სახაო გემები „შარნჰორსტი" და „გნაიზენაუ".

ნიუ-იორკი, 29 აპრილი (საკ-დესი). იუნაიტედ პრესის სააგენტო გადმოგვცემს, რომ ინგლისის სამხრეთ-დასავლეთ სანაპიროზე მდებარე ერთერთმა ქალაქმა 28 აპრილს, ღამით, გააფთრებული ბომბარდირება განიცადა. ბომბარდირებამ 4 საათს გასტანა და ნაშუალამეს შესწყდა. ჰფიქრობენ, რომ ბომბარდირების მარტო პირველი 15 წუთის განმავლობაში ქალაქს დაეყარეს სულ ცოტა 10 ათასი ცეცხლგამჩენი ყუმბარა. ზოგიერთი შემთხვევაში ერთდროულად ერთდიმად ადგილს 50 გამაშუქებელ მზასალას ჰყრიდნენ.

საარგილერიო ღული პა-დე-კალეს სრუჯეში

ლონდონი, 29 აპრილი (საკ-დესი). როგორც რეიტერის სააგენტო გადმოგვცემს, პა-დე-კალეს სრუტის საფრანგეთის სანაპიროზე დადგმული გერმანიის შორმსრო�ელი არტილერია სამნახევარი საათის განმავლობაში უშენდა ინგლისის სანაპიროს ღუვრის რაიონს. ბომბარდირებაში თავდაპირველად მონაწილეობა იღებდა ცალკეული ქვემეხები, ხოლო შემდეგ გერმანელებმა დაიწყეს 4-და 6 ქვემეხის ერთდროულად სროლა სამი წუთის ინტერვალებით. ინგლისის შორმსროelელმა ქვემეხებმა რამდენიმე ყუმბარა ესროლეს საფრანგეთის სანაპიროს. სამნახევარი საათის შემდეგ გერმანიის ქვემეხებმა ბომბარდირება შეაწყვეტეს. ინგლისის სანაპიროს ეს საარტილერიო ბომბარდირება გერმანიის მიერ საფრანგეთის სანაპიროს ოკუპაციის მომენტიდან ყველაზე ხანგრძლივი და ინტენსიური იყო.

ბერლინი-ანკარა

ინგლისი-ირანი

ინგლისი-ინდოეთი

ინგლისი-ამერიკა

ინგლისი-ავსტრალია

ინგლისი-ახალი ზელანდია

ინგლისი-ეგვიპტე

ინგლისი-ირაკი

ინგლისი-ბალკანეთი

ინგლისი-ბალტიკა

ინგლისი-ბელგია

ინგლისი-ბერძნეთი

ინგლისი-ბულგარეთი

ინგლისი-ბრაზილია

ინგლისი-ბურმა

ინგლისი-ვენესუელა

ინგლისი-ვიეტნამი

ინგლისი-ვენგრია

ინგლისი-ზელანდია

ინგლისი-ინდოეთი

ინგლისი-ირლანდია

ინგლისი-ისლანდია

ინგლისი-ესპანეთი

ინგლისი-ეგვიპტე

ინგლისი-ეკვადორი

ინგლისი-ეთიოპია