4873

პროლეტარიელო ყველა ქვეყნისა, შეერთდით!

კომუნისტი

საქ. კ. პ. (ბ) ცენტრალური კომიტეტის, თბილისის კომიტეტისა
და საქ. სსრ მეზრდელთა დეპუტატების საბჭოების ორგანო

KOMUNISTI ORGAN CENTRALNOGO i TBILISSKOGO KOMITETOV KP (B) GRUZII i SOVETOV DEPUTATOV TRUDYAŠČIHSJA GRUZINSKOY SSR

შაბათი
31 მაისი
1941 წ.
№ 126 (6131)
ფასი 15 კაპ.

კოლმეურნეობის თავმჯდომარე

საკ. კ. პ. (ბ) XVIII კონგრესმა კოლმეურნეობის მშენებლობის ამოცანად დაგვიყარა სასოფლო-სამეურნეო არტელის შემდგომი ყოველმხრივი ორგანიზაციულ-სამეურნეო განმტკიცება, კოლმეურნეობის საზოგადოებრივი საკუთრების განვითარება და განმტკიცება. პარტიისა და მთავრობის უკანასკნელ წლების ისტორიული დადგენილებანი სოციალისტური სოფლის მეურნეობის საკითხებზე მიმართულია იმითაც, რომ ყოველმხრივ განვავითაროთ კოლმეურნეობათა საზოგადოებრივი მეურნეობა.

კოლმეურნეობა რთული მეურნეობაა და მისი გაძღოლა, ხელმძღვანელობა ფრიად პასუხსაგები საქმეა. საკოლმეურნეო მშენებლობის პროცესში ბოლშევიკურმა პარტიამ გამოზარდა ხელმძღვანელი საკოლმეურნეო კადრების შესანიშნავი არმია. რომელმაც დიდი გამოცდილება დაგროვა კოლმეურნეობათა ხელმძღვანელობის საქმეში.

პარტიამ და მთავრობამ კოლმეურნეობის თავმჯდომარე დიდი უფლებებით შემოსეს. კოლმეურნეობის თავმჯდომარე პასუხისმგებელია კოლმეურნეობის საწარმოო გეგმების შესრულებისათვის, კოლმეურნეობის თანხებისა და პროდუქტების სწორად გამოყენებისა და სახელმწიფო ვალდებულებათა დროულად შესრულებისათვის. იქ, სადაც კოლმეურნეობის თავმჯდომარე განუხრელად ახორციელებს სასოფლო-სამეურნეო არტელის სტალინური წესდებას, მაღლა აყენებს სახელმწიფოს, კოლმეურნეობის ინტერესებს და ძალი ბოლშევიკური შეუპოვრობით დგას საკოლმეურნეო საკუთრების სადარაჯოზე, კოლმეურნეობა იძლევა მაღალი მოსავლის, მეცხოველეობის პროდუქტიულობის ზრდისა და სახელმწიფო ვალდებულებათა შესრულების საუცხოო ნიმუშებს.

ავიღოთ, მაგალითად, მახარაძის რაიონის სოფ. ნატანების ბერიას სახელობის კოლმეურნეობა. ის ყოველწლიურად წარმატებით ასრულებს საწარმოო დავალებებს, სახელმწიფო ვალდებულებებს. 1937-1940 წლებში კოლმეურნეობამ საშუალოდ ჰექტარზე მიიღო 3.071,6 კილოგრამი ჩაის მწვანე ფოთოლი. კოლმეურნეობა ფართო ჩვენებით მონაწილეობს 1941 წლის სრულიად-საკავშირო სასოფლო-სამეურნეო გამოფენაში. კოლმეურნეობის თავმჯდომარე, ლენინის ორდენით დაჯილდოებული ამხ. ნიონა ფესტვენიე უნარიანად ხელმძღვანელობს კოლმეურნეობას. კოლმეურნეობის მეურნეობა მრავალდარგიანი და მრავალშემოსავლიანი გახდა.

შრომის დისციპლინის განმტკიცების, უხვი მოსავლისათვის ბრძოლის, სახელმწიფო ვალდებულებათა პირნათლად შესრულების საქმეში კარგ მაგალითებს იძლევიან კასპის რაიონის სოფ. იგოეთის კოლმეურნეობა „ვლუხის იმედის“ თავმჯდომარე, ლენინის ორდენით დაჯილდოებული ამხ. მარო ჩაღუნელი, დუშეთის რაიონის სოფ. ჩოხის კოლმეურნეობა „შრომის დროშის“ თავმჯდომარე, ლენინის ორდენოსანი ამხ. ი. ჩოხელი, გორის რაიონის კოლმეურნეობა „განთიადის“ თავმჯდომარე, ორდენოსანი ამხ. ი. ჯაბუხაშვილი, გალის რაიონის სოფ. ოქუმის ლენინის სახელობის კოლმეურნეობის თავმჯდომარე, ორდენოსანი ამხ. გ. ჯგუბურია, სიღნაღის რაიონის ორჯონიკიძის სახელობის კოლმეურნეობის თავმჯდომარე ორდენოსანი ამხ. თ. ტარუაშვილი და მრავალი სხვ.

ახლა, როდესაც პარტიის მიერ მთელი სიმკვეთრით დაყენებულია საარტელო მეურნეობის ყველა დარგის განვითარების ამოცანა, როდესაც კოლმეურნეობანი შეიარაღებული არიან ისეთი შესანიშნავი დადგენილებით, როგორიც არის სსრ კავშირის საბჭოსაბჭოს და საკ. კ. პ. (ბ) ცენტრალური კომიტეტის 1941 წლის 13 მარტის დადგენილება კოლმეურნეთა შრომის დამატებითი ანაზღაურების შესახებ, კოლმეურნეობის თავმჯდომარე ვალდებულია იყოს იმ პროცესების კერაში, რაც კოლმეურნეობაში ხდება, ყოველმხრივ ზრუნავდეს შრომის ორგანიზაციის, აღრიცხვისა და ანგარიშწარმოების სანიმუშოდ დაყენებისათვის, შრომის ნაყოფიერების შემდგომი გადიდებისათვის. ზოგიერთი კოლმეურნეობის თავმჯდომარე ერთგვარ შემარიგებელ დამოკიდებულებას იჩენს შრომის დეზორგანიზატორებისადმი, არ ამცდევენებს ზარმაცებსა და მუქთახორებს და არ აყენებს საკითხს მათგან კოლმეურნეობის გაწმენდის შესახებ. ამის შედეგია ჩამორჩენა გეგმების შესრულებაში, შრომის სუსტი დისციპლინა.

ბევრ ადგილებში ბერიას სახელობის კოლმეურნეობის ბაღჩიერეთ ბრიგადის ბრიგადირ ალიოშა ბაბაევ-ს ბრიგადა ბალის ბოლოს ბალის ბალის ბალის

დროულად და უდანაკარგოდ ავიღოთ მოსავალი

მომზადებული შევხვდეთ მოსავლის აღებას

სიღნაღი („კომუნისტის“ კორ.). რაიონის კოლმეურნეობათა უმრავლესობა მომზადებული ხვდება მოსავლის აღებას. დაბა წყორის კოლმეურნეობა „შრომის იმედმა“, სოფ. ქვემო-მაჩხაანის ფ. მახარაძის სახელობის კოლმეურნეობამ, სოფ. ბოდბისხევის კოლმეურნეობა „წითელ ოქტომბერმა“, დაბა წყორის სტალინის სახელობის კოლმეურნეობამ და სხვ. დროზე შეაკეთეს ურმები, ტრიერები, სანიავებლები, სათიბები, დაიწყეს ბეღლების შეწმენდა და სხვ.

მაგრამ ყველგან ასე როდია. სოფ. ბოდბის კოლმეურნეობა „ნაპერწკლის“ გამგეობის უპასუხისმგებლობის შედეგად 25 ურმიდან შეკეთებულია მხოლოდ 15, არ შეუკეთებიათ აგრეთვე ტრიერი, სანიავებელი, არ დაუწყიათ ბეღლების რემონტი. სოფ. ქვემო-მაჩხაანის დიმიტროვის სახელობის კოლმეურნეობას მხოლოდ 6 ურემი აქვს. მათ შორის 2 ურემი შესაკეთებელია. მოუხდებოდა იმისა, რომ თავის აღება რაიონში უკვე დაიწყო, აქ ნამლები და ცელები არ მოეპოვებათ.

სოფ. ტიბაანის კ. მარქსის სახელობის კოლმეურნეობასაც 6 ურმიდან 4 არ შეუკეთებია. კოლმეურნეობის გამგეობას დღემდე არ უფიქრნია ბეღლების რემონტზე.

სოფ. ჯუგაანის ჩარკვიანის სახელობის კოლმეურნეობას 12 ურემი ისევ შესაკეთებელი აქვს. მსგავსი მდგომარეობაა დაბა წყორის კოლმეურნეობა „გლეხის სანათლებში“, სოფ. საქობოს ლენინის სახელობის კოლმეურნეობაში და სხვ.

აღსანიშნავია, რომ კოლმეურნეობებს საჭირო რაოდენობით არა აქვთ ტომრები, აკლიათ აგრეთვე სასწორები. კოლმეურნეობებს გასულ წელს მიხდვრად აგებული ჰქონდათ ფარდულები, მაგრამ უყურადღებობის შედეგად აღნიშნული ფარდულები ყველა დანგრეულია. ფარდულების მოწყობა დღემდე არ დაუწყიათ სოფ. ანაგის და ჯუგაანის კოლმეურნეობებს.

რაიონის სამივე მტს-ს და კოლმეურნეობებს აკლიათ მარქანა-იარაღების სათადარიგო ნაწილები.

მოსავლის აღების დაწყებისათვის ყველა მოსამზადებელი სამუშაო უახლოეს დროში უნდა დამთავრდეს. კოლმეურნეობათა გამგეობებმა გადაამჭრელი ზომები უნდა მიიღონ მოსავლის აღებისათვის მზადებაში არსებულ ნაკლოვანებათა დაჩქარებით გამოსწორებისათვის.

ი. ბალიაშვილი

საკოლმეურნეო მინდვრებსა და პლანტაციებში

ნაკისრი ვალდებულებას ანაღდებენ

გურჯაანი. სოფლიერთა მიმართვის საპასუხოდ ნაკისრი ვალდებულებებს სოფ. მელაანის კოლმეურნეობის მეცხვარეობის ფერმის მეშაკები წარმატებით ასრულებენ. 927 დედაცხვარზე მათ მიიღეს და შეინარჩუნეს 932 ბატკანი. თითო ცხვარზე მატყლის საშუალო გამოსავლინობა შარშანდელთან შედარებით აქ 400 გრამით გაადიდეს. კარგად მეშაობენ მოსე წნორიაშვილისა და სიკო ბეგუაშვილის ბრიგადები.

კ. ბალიაშვილი

ექტარზე 4000 კილოგრამი ჩაისათვის

გეგეჭკორი. სოფ. ლეხანიდან-რაოს ფ. მახარაძის სახელობის კოლმეურნეობამ მახარაძის რაიონის სოფლის მეურნეობის მოწინავეთა მომრთვის საპასუხოდ ვალდებულება იკისრა მიმდინარე წელს მიიღოს ჰექტარზე საშუალოდ 3.600 კილოგრამი ჩაი. გამოფენის მონაწილის ილია დანელიას ბრიგადას, რომელმაც უკანასკნელი 3 წლის განმავლობაში ჰექტარზე 3.576 კილოგრამი ჩაის მეწვანე ფოთოლი მიიღო, აღებული აქვს ვალდებულება წელს ჩაის მოსავლიანობა აიყვანოს 6.000 კილოგრამამდე.

როგორც მთლიანად კოლმეურნეობა, ისე ბრიგადები, რგოლები და ცალკე კოლმეურნეები კრეფის ყოველდღიურ გეგმას გადაჭარბებით ასრულებენ. რამდენიმე დღის წინათ ანა დანელიამ ერთ დღეში 164 კილოგრამი ჩაი მოჰკრიფა და 16,4 შრომადღე გამოიმუშავა.

ფ. დანელია

კოლმეურნეობის თავმჯდომარე.

ნათესლების მარგვლა დაიწყო

საჩხერე. სოფ. სხვეტორის აკაკი წერეთლის სახელობის კოლმეურნეობამ სოკუშაკიბრეაში ჩაბმის დროს ვალდებულება აიღო 1941 წელს მიიღოს ჰექტარზე საშუალოდ 100 ფუთი მარცვლეული და 65 ცენტნერი ყურძენი. საგაზაფხულო კულტურების თესვის გეგმა კოლმეურნეობამ 100,9 პროცენტით შეასრულა. უკვე დაიწყო ნათესების მარგვლა.

ს. ლაშხია

რვა დღით ადრე

გეგეჭკორი. სოფ. ნალეფსოეის წითელი არმიის სახელობის კოლმეურნეობამ სოციალისტური შეჯიბრების ფართოდ გაშლით ჩაის კრეფის მაისის ბოლოს ვალდებულება აიღო 1941 წელს მიიღოს ჰექტარზე საშუალოდ 41-ისა — 84. წლევანდელი ნამატი მთლიანად შენარჩუნებულია. ენერგიულად მეშაობენ მწყემსები მ. ზაბახიძე, მ. სარალიძე და ჰ. ზაბახიძე.

ს. ლაშხია

მსოფლიო რეკორდსმენი ქიონნია სარსანია

ზუგდიდი („კომუნისტის“ კორ.). ეს იყო 1929 წელს. მშრომელი გლეხობის მოთხოვნით აბასთუმანის თემში (ზუგდიდის რაიონი) კოლმეურნეობა მოეწყო. კოლეკტიური შრომით შეუდგნენ ტყისა და ბეჩქნარის გაწმენდას, ახლად ათვისებულ მიწაზე ჩაისა და ციტრუსოვანი კულტურების გაშენებას.

გავიდა წლები. კოლმეურნეობა გაფართოვდა ორგანიზაციულად, მეურნეობრივად.

ჩაის ხავერდოვანი პლანტაციები და ციტრუსოვანთა თვალწარმტაცი ბაღები კოლმეურნეობათა და კოლმეურნეთა შეძღებულობის დამშვენებულ წყაროდ გადაიქცა. აუფერეი იყო კოლმეურნეთა სიხარული, როდესაც ისინი ციტრუსებს და ჩაის პირველ მოსავლის აღებდნენ.

ჩაის პირველი მოსავლის აღებაში მონაწილეობა მიიღო ამავე კოლმეურნეობის წევრმა ქიონნია სარსანიამ. ამ დღიდანვე ქიონნია სწავლობს ჩაის კულტურას. გავიდა რამდენიმე წელი. ქიონნია საუცხოოდ დაეუფლა ჩაის კრეფის ტექნიკას.

საკოლმეურნეო სოფელს ინგირი უწოდეს, კოლმეურნეობას კი ინგირის კოლმეურნეობა.

ჩაის ფოთლის კრეფაში დახელოვნებულმა ქიონნია სარსანიამ 1935 წელს სსტახანოველის საპატიო სახელი მოიხვეჭა, საკოლმეურნეო შრომის გმირი გახდა. ქიონნიას შეუყვარდა თავისი კოლმეურნეობა, ის ჩაის კულტურის 12 წლის განუყრელი მეგობარია.

ქიონნია ჩაის კრეფის ყოველ სეზონში იბრძოდა, რათა მოწინავეთა რიგებში ყოფილიყო. პატიოსანი შრომით იგი ყოველწლიურად ინარჩუნებდა სტახანოველის საპატიო სახელს.

მოხერხებულად, თითების სწრაფი მოძრაობით, საშუშო დროის სრულად გამოყენებით, დრის ფაქტორის დაფასებით მან ჩაის კრეფაში შრომის მაღალ ნაყოფიერებას მიაღწია. გასულ წელს 0,8 ჰექტარი ჩაის ალტეტაციიდან მიიღო 12.800 კილოგრამი ჩაის მწვანე ფოთოლი. ერთი დღის განმავლობაში მოჰკრიფა 478 კილოგრამი ჩაის მწვანე ფოთოლი. მას მრავალი ჯილდო აქვს მიღებული, ხოლო ამ სამი თვის წინად იგი ლენინის ორდენით დაჯილდოვეს. იგი საკავშირო სასოფლო-სამეურნეო გამოფენის მეექვსე მონაწილეა.

სრულიად-საკავშირო სასოფლო-სამეურნეო გამოფენის გვახსნასთან დაკავშირებით მან ბიელ ვალდებულება დაამყარეს ჩაის კრეფის ახალი რეკორდი. 15 მაისს მოკრიფა 516 კილოგრამი ჩაის მწვანე ფოთოლი და გამომუშავა 32,4 შრომადღე, ხოლო 28 მაისს კი—806 კილოგრამი და ჩაის კრეფის ახალი, მსოფლიო რეკორდი დაამყარა.

ასეთ ბრწყინვალე შედეგს ქიონნიამ მიაღწია ჩაის ფოთლის კრეფის ტექნიკის თანდათან გაუმჯობესებით. მისი ლირსშესანიშნავი მეშაობის ერთერთი დეტალი ასეთია: ჩაის ფოთლის სწრაფი კრეფის პროცესში ორივე ხელის თითებში იტევს ერთ კილოგრამ ჩაის მწვანე ფოთოლს, რის შემდეგ სწრაფად ეყრის მარცხენა გვერდზე დაკიდებულ კალთაში. მუშაობის ასეთი მეთოდით ქიონნიამ წელს 18.000 კილოგრამი ჩაის ფოთოლი უნდა მოჰკრიფოს.

კოლმეურნეობაში ამჟამად გაცხოველებით მიმდინარეობს ჩაის კრეფა, გაბლილია სოციალისტური შეჯიბრება, ამ შეჯიბრების აქტიური მონაწილეა ქიონნია სარსანია. ამჟ. ქიონნია არა მარტო ბეჯითად მუშაობს და შრომის ნაყოფიერების ზრდის მაგალითებს იძლევა, არამედ სხვებსაც ასწავლის თავისი მეშაობის ხერხებს.

ქიონნიამ აღწარდა 13 სტახანოველი. ისინი ყოველდღე ახალ ფორმატებებს აღწევენ. შესანიშნავად მეშაობენ ქალთა და ტატიანა ყალიჩავები. ისინი წელს შესამეჯერ მონაწილეობენ სასოფლო-სამეურნეო გამოფენაში. ქსენია ყალიჩავამ 13 მაისს 80 კილოგრამი ხარისხოვანი ჩაის ფოთლი მოჰკრიფა, ხოლო 15 მაისს 90 კილოგრამი, შარა გაბელიან — 103 კილოგრამში.

საკოლმეურნეო შრომამ ამხ. ქიონნია შეძლებელი გახადა. იგი სამუშაოდ და ცხოვრობს.

საკოლმეურნეო შრომის გმირი ქიონნია სარსანია სიტყვას იძლევა, რომ წელს ადრე უფრო მაღალ მაჩვენებლებს მიაღწევს.

ადამიანის ზრდა, მის მიერ შრომის მაღალი ნაყოფიერების მოცემა შესაძლებელია მხოლოდ სტალინურ ეპოქაში, როდესაც ადამიანი ქვეყნის ყველაზე ძვირფასი კაპიტალი წარმოდგენილა.

ა. ჭკარცხავა

ქიონნია სარსანია ჩაის პლანტაციაში.
ფოტო მ. კვირიკაშვილისა (საქფოტოს ფოტოქრონიკა).

იბრძვიან მოსავლის უდანაკარგოდ აღებისათვის

ფალენჯიხა („კომუნისტის“ კორ.). ფალენჯიხის ლ. ბერიას სახელობის ჩაის საბჭოთა მეურნეობამ წელს ორგანიზებულად დაიწყო ჩაის მწვანე ფოთლის კრეფა. აქ გეგმით უნდა მოიკრიფოს 715.000 კილოგრამი ჩაის ფოთოლი. მეურნეობის კოლეტივმა, რომელიც სოციალისტურ შეჯიბრებაშია ჩაბმული აჩიგვარის ჩაის საბჭოთა მეურნეობასთან, იკისრა გეგმის ზევით მოკრიფოს 45.000 კილოგრამი ჩაის ფოთოლი.

ნაკისრ ვალდებულებათა შესრულებაში საუკეთესო მაგალითებს იძლევიან № 3 უბანი (უბნის გამგე — აგრ. ვ. ხორავა), აგრეთვე № 1 და № 4 უბნები, რომელნიც ამხ. ანთია და პ. ბელქანია ხელმძღვანელობენ.

მეურნეობაში ამჟამად ჩაის კრეფაი ყოველდღიურად 390 მკრეფავი გამოდის. მათ შორის 250 მკრეფავი სტახანოველია. სტახანოველი კომკავშირელი რაისა პლიგანა ყოველდღიურად ჰკრეფს 90-100 კილოგრამს ჩაის ფოთოლს, ხოლო 19 მაისს მან მოჰკრიფა 133 კილოგრამი, ნაცვლად გეგმით დაწესებული 15 კილოგრამისა, ლენა სარფენოვამ მოჰკრიფა 123 კილოგრამი ჩაი. სტახანოველები: თ. დიდენკო, ო. ბენი, გ. გუბრიეა, მ. პოპოვა და სხვები ჩაის ფოთლის კრეფის ყოველდღიურ ნორმებს 4-5 ჯერ გადაჭარბებით ასრულებენ

ვ. მიქავა

მდგომარეობა კრეფაში

ლონდონი, 29 მაისი (საკფთ-სი). ოფიციალურად იუწყებიან, რომ ინგლისის ჯარმა გერმანელთა იერიშების ჯამო, რომელთაც კვლავ მოუვიდათ დიდი მაშველი ძალები, უკან დაიხია სუდის უბის აღმოსავლეთით მდებარე პოზიციებზე. გერმანელის ავიაცია ფართო მასშტაბით განავრცობდა ინგლისის პოზიციების ბომბარდირებას. „გუშინ როგორც გერმანიის, ისე ინგლისის ჯარმა დიდი ზარალი ნახა ხელჩართულ ბრძოლაში.

გერმანელთა ჯარმა კერენიონი აიღო

ბერლინი, 29 მაისი (საკფთ-სი). გერმანიის საინფორმაციო ბიურო იუწყება, რომ დღეს, დილით, გერმანიის ჯარმა დაიკავა ქალაქი ჰერაკლიონი, რომელიც კრეტის კუნძულის ჩრდილოეთ სანაპიროზე მდებარეობს. დაკავებულია აგრეთვე ამ ქალაქის ეერიოდრომი და ნავსადგური. ტყვედ წამოყვანილია რამდენიმე ასეული ინგლისელი.

ეგვიპტის ფრონტზე

ლონდონი, 29 მაისი (საკფთ-სი). რეიტერის საგენტო იუწყება, რომ დასავლეთ უდაბნოში 27 მაისს, დღით, გერმანელებმა დაიკავეს ფორტ-ტბრუკის ბაზა, რომელიც იუწყება სოლუმის აღმოსავლეთით დაშორებით 3 კილომეტრზე მდებარე, პუნქტიდან. მტრის კოლონები შეიჭრნენ უდაბნოს ზღვისპირა ზოლში, რომლის სიგანეც დაახლოებით 50 კილომეტრს უდრის.

როგორც სჩანს, გერმანელებს ისევ აქვთ შეინარჩუნონ მათ მიერ დაკავებული პოზიციები და ამავე დროს სურთ ხელი შეუშალონ ინგლისის მოძრავ კოლონებს, რომლებიც ავიაცია ფართოდ ებომბავნენ. ინგლისელ ავიაციას მასტბამით განავრცობდა ინგლისის პოზიციების ბომბარდირებას. „გუშინ როგორც გერმანიის, ისე ინგლისის ჯარმა დიდი ზარალი ნახა ხელჩართულ ბრძოლაში.

ინგლისის ავიაციის მოქმედება

ლონდონი, 29 მაისი (საკფთ-სი). როგორც რეიტერის საგენტო იუწყება, გუშინ ინგლისის ავიაციამ ყუმბარა დაუშინა საფრანგეთის სანაპირო, ამასთან ჩამოგდებულ იქნა გერმანიის ერთერთი უახლესი ავიაგამანადგურებელი „მესერშმიდტ 109 ფ“ და დაზიანდა ბევრი სხვა. ფუნტლიმით, ინგლისის ავიაციამ ჩრდილოეთ-დასავლეთ გერმანიაში ყუმბარა დაუშინა მრავალ ობიექტს.

ინგლისის ახლო აღმოსავლეთის ძალთა საერთო ბრძანება

ლონდონი, 29 მაისი (საკფთ-სი). ინგლისის ახლო აღმოსავლეთის ძალთა სარდლობა იუწყება, რომ ტობრუკის რაიონში 27 მაისს, ღამით, ინგლისის ჯარმა წინ წაიწია და გააუმჯობესა თავისი პოზიციები. ამასთან 8 ტანკს ზარალი მიაყენა. სოლუმის რაიონში ინგლისის პატრულები ქვეკვ ავიწროებენ მტერს, რომელსაც არ უფიქია მის მიერ ჰაფაიას კოლეტკარის მისასვლელთან დაკავებული ეგზარ. გერმანიის ავიაცია ფართო მასშტაბით განაგრძობდა ინგლისის პოზიციების ბომბარდირებას. „გუშინ როგორც გერმანიის, ისე ინგლისის ჯარმა დიდი ზარალი ნახა ხელჩართულ ბრძოლაში.

ინგლისის ავიაციის თავდასხმის გამო

ლონდონი, 29 მაისი (საკფთ-სი). რეიტერის საგენტო გადმოგვცემს, რომ უკანასკნელი ბომბარდირებიდან 8 დღის შემდეგ გერმანიის ავიაციამ გუშინ, ღამით, კვლავ მიიტანა იერიში ლივერპულზე, სადაც ყუმბარა დაუშინა ყველაზე მჭიდროდ დასახლებულ უბნებს. დანგრეულია მრავალი მაღაზია.

ინგლისის ავიაციის მოქმედება

ლონდონი, 29 მაისი (საკფთ-სი). როგორც რეიტერის საგენტო იუწყება, გუშინ ინგლისის ავიაციამ ყუმბარა დაუშინა საფრანგეთის სანაპირო, ამასთან ჩამოგდებულ იქნა გერმანიის ერთერთი ეერიოდრომი. ფუნტლიმით, ინგლისის ავიაციამ ჩრდილოეთ-დასავლეთ გერმანიაში ყუმბარა დაუშინა მრავალ ობიექტს.

ინგლისის ავიაციის თავდასხმა სირიის ქალაქებზე

ბოსტონი, 29 მაისი (საკფთ-სი). ჰავასის-ოფის საგენტო გადმოგვცემს, რომ გუშინ ინგლისის ავიაციამ უშედეგოდ დაუშინა ყუმბარა სირიის 4 ქალაქს ტრიპოლს, დეირ-ეზ-ზორს, ტადმორსა (პალმირა) და რაიკას.

ბ. ჯიჯიეშვილი, ა. ქანთარია

განუხრელად განვახორციელოთ კანონი კოლმეურნეთა შრომის დამაგებითი ანაზღაურების შესახებ

სსრ კავშირის სახალხო კომისართა საბჭოს და სკკ. კ. პ. (ბ) ცენტრალური კომიტეტის 1941 წლის 13 მარტის დადგენილებამ საქართველოს სს რესპუბლიკაში სასოფლო-სამეურნეო კოლეტიფების მოსავლიანობისა და მეცხოველეობის პროდუქტიულობის გადიდებისათვის კოლმეურნეთა შრომის დამატებითი ანაზღაურების შესახებ კოლმეურნეთა მასაზე უდიდესი საწარმოო ენტუზიაზმი გამოიწვია. კოლმეურნეობათა და კოლმეურნეთა შორის ფართოდ გაიშალა სოციალისტური შეჯიბრება სასოფლო-სამეურნეო კულტურების მოსავლიანობისა და მეცხოველეობის პროდუქტიულობის გადიდებისათვის, გაიზარდა შრომამ ნაყოფიერება.

აღნიშნული დადგენილების განხორციელების საქმეში საკოლმეურნეო შრომის ორგანიზაციას ნაკლოვანებანი აკლიათ. ეს ეხება ეკონომიკურ-ორგანიზაციულ ღონისძიებათა ნაკლებ ეფექტიანობას,

პარტიული ცხოვრება

კომუნისტი სწავლაშიც უნდა იყოს მოწინავე

ბუთაისი („კომუნისტის“ კორ.). ორ დღეს გაგრძელდა ქუთაისის ალ. წულუკიძის სახელობის სახელმწიფო პედინსტიტუტის პირველადი პარტორგანიზაციის საანგარიშო-საარჩევნო კრება. ციფრები და ფაქტები, რომლებიც პარტბიუროს მდივანმა ამხ. გრ. ავალიანმა თავის მოხსენებაში მოიყვანა, მოწმობენ პარტიულ-პოლიტიკური და, ამის შედეგად, სასწავლო-აღმზრდელობითი მუშაობის საფუძვლიან გაუმჯობესებას. გასული სასწავლო წლის გეგმა ინსტიტუტმა მთლიანად და წინა წელზე უკეთესი მაჩვენებლებით შეასრულა. მიმდინარე წლის პირველი სემესტრის აკადემიური წარმატებულობა 82,7 პროცენტს შეადგენს. შარშან ინსტიტუტი მხოლოდ 129 ფრიადოსანს ითვლიდა. ამკამად კი მას პყავს 172 ფრიადოსანი და 222 კარგოსანი. შესამჩნევი გაუმჯობესება იქნა მიღწეული სამხედრო-ფიზკულტურული მუშაობის, პოლიტიკური აგიტაციის დაყენების, ახალგაზრდა კომუნისტების აღზრდისა და სხვ. დარგშიაც. განსაკუთრებით უნდა გაეცეს ხაზი იმ გარდატეხას, რომელიც ინსტიტუტში პარტორგანიზაციის დახმარებით დაიწყო მარქსიზმ-ლენინიზმის საფუძვლების სწავლების საქმეში.

მოახსენებელმა ამხ. გრ. ავალიანმა ამიმწურავად ვერ დაანახვა სიათა ის ნაკლოვანებანი, რომლებიც თან ახლდნენ პარტბიუროს გახვლილ მუშაობას.

სამაგიეროდ ეს ხარვეზი შეესებულ იქნა კამათში, რომელშიაც მონაწილეობა მიიღო 20 ამხანაგმა. კომუნისტებმა ალ. ჭელიძემ, ა. ფურჩუშიამ, ი. ნიბიერიძემ, ზ. რამიშვილმა, ივანაძემ, გ. ბერეკაანაძემ, კ. მეძეფიანმ, გ. ხაჟალიამ, ალიხეიხანძემ, პ. ჭყოიძემ, ს. ყარსანიძემ, კ. ჭანმელიძემ და სხვ. საგულისხმო ფაქტებით დაასაბუთეს პარტბიუროს, ინსტიტუტისა და ცალკეული ფაკულტეტების მუშაობაში არსებული ნაკლოვანებანი.

პარტბიურომ ვერ მიაღწია ისეთ მდგომარეობას, რომ ყველა აგიტატორი კარგად მუშაობდეს. ზოგი მათგანი (ბოჭორიშვილი, ქუთათელაძე და სხვ.) გაბეთის ხმამაღალ კითხვით ამთავრებს მთელ საგაზეთო მუშაობას. სტუდენტები, მათ შორის კომეხისტები და კომკავშირელები, ხშირად აცდენენ ლექციებს, განსაკუთრებით უცხო ენებში. სუსტად დგას დირექტორის ბრძანებების შესრულების შემოწმება. იმის გამო, რომ წელს არასაკმარისი ყურადღებით მიეკიდნენ ენისა და ლიტერატურის ფაკულტეტის რუსული სექტორის დაკომპლექტებას, შეუწყვარებლად ჩამორჩენილია რუსული ენის პროგრამის დაძლევის საქმე. პარტბიუროს ყურადღების ცენტრში არ იყო დასმული წერისა და მეტყველების კულტურის დაუფლების საკითხები. ამ მხრივ საერთოდ ცოტა კეთდება ინსტიტუტში. ბრძოლა აკადემიური წარჩინებისათვის განსაკუთრებით სუსტად სწარმოებს კომკავშირელთა შორის. საკართველოს სსრ განსაკუთრებული აროპარატიულ ხელმძღვანელობასა და დახმარებას უწევს ინსტიტუტს.

კრების მუშაობაში მონაწილეობა მიიღო და სიტყვით გამოვიდა საქ. კ. პ. (ბ) ქუთაისის საქალაქო კომიტეტის მდივანი ამხ. გრ. ნარსია.

— თუ რამდენად არასაკმაოდ იბრძოდა პარტბიური სტუდენტთა აკადემიური წარმატებისათვის, — სთქვა ამხ. ნარსიამ,— სჩანს იქედან, რომ 193 კომეხისტიდან ფრიადოსანია მხოლოდ 31. სხვა მხრივაც გვაკრიტიკა რა პარტბიუროს მუშაობა, ამხ. გრ. ნარსიამ მიუთითა იმ ღონისძიებებზე, რომლიც გატარებულ უნდა იქნას ინსტიტუტის პარტორგანიზაციის მუშაობის უკეთესად წარმართვისათვის.

კრებამ პარტბიუროს განვლილი მუშაობა დამაკმაყოფილებლად შეაფასა და დასახა სათანადო პრაქტიკული ღონისძიებანი. არჩეულ იქნა პარტბიუროს 7 კაცს შემადგენლობით. პარტბიუროს მდივნად არჩეულია ამხ. გრ. ავალიანი, ხოლო მდივნის მოადგილედ—ს. აბუთიძე და ვ. ისაკაძე.

ვ. ყურაშვილი

ნაკლოვანებათა მოურიდებელი კრიტიკა

საანგარიშო-საარჩევნო კრებაზე ხაშურის საკვანონო დეპოს პარტბიუროს მდივანმა ამხ. გ. კაკანაძემ თავის მოხსენებაში აღნიშნა მიღწეული, აგრეთვე ილაპარაკა პარტბიუროს მუშაობაში არსებულ ნაკლოვანებებზე.

მოხსენების გარშემო გამართულ კამათში გამოსული ამხანაგების გ. ქიტიანშვილის, კალმახელიძის და ბერნაძის სიტყვებიდან გამოირკვა, რომ დეპოს უფროსი და მისი მოადგილე ნაკლებად ზრუნავენ დეპოს საამქროების საჭირო მასალებით დროულად მომარაგებისათვის, რაც, რა თქმა უნდა, უარყოფით გავლენას ახდენს საწარმოო გეგმის დროულად შესრულებაზე. გარდა ამისა, ამ ამხანაგებმა აღნიშნეს ისიც, რომ პარტჯგუფორგანიზატორი ამხ. ტატიშვილი სუსტად მუშაობს, იგი სისტემატურად არ იწვევდა პარტიული ჯგუფის კრებას, ნაკლებად იბრძოდა საამქროში არსებულ ნაკლოვანებათა აღმოსაფხვრელად.

ამხანაგებმა გ. ჰაქსაშვილმა, თ. შარიქაძემ, ლურსმანაშვილმა და მაღრაძემ ილაპარაკეს წარმოებაში ოსტატის როლის შეუფასებლობისა და რაციონალიზატორული წინადადებებისადმი უყურადღებობის. მაგალითად, ამხ. თ. შარიქაძის და ზაზიკაშვილის რაციონალიზატორული წინადადება ტენენკერი ბიეროს ინეიერმა ამხ. ვალაშვილმა უყურადღებოდ დასტოვა. ადნიშნა ისიც, რომ კულტმასობრივი მუშაობა სუსტად არის დაყენებული. მკაცრად იქნა გაკრიტიკებული სანიტინსპექტორის ამხ. ბარსიაშვილის უდარდელობა. სალანდაგო დისტანციის უფროსის ამხ. ნაგორნის მოუქნელი მუშაობის შედეგად კი ლიანდაგებში დაგროვილია ბალასტი, რის გამო საკვანონო დეპოს მუშაკებს ხელი უშლებთა.

საანგარიშო-საარჩევნო კრებაზე სიტყვებით გამოვიდნენ სპ. კ. პ. (ბ) ხაშურის რაიკომის მდივანი ამხ. ა. ხუჯაძე და ამიერ-კავკასიის ლ. პ. ბერიას სახელობის რკინიგზის ხაშურის პოლიტგანყოფილების უფროსი ამხ. ვ. გოზალიკვი.

პარტიულმა კრებამ აირჩია პარტბიუროს ახალი შემადგენლობა. პარტბიუროს მდივნად არჩეულ იქნა ამხ. გ. კაკანაძე.

ბ. ჯანჯღავა

საქართველოს კ. პ. (ბ) ცენტრალური კომიტეტი

საქ. კ. პ. (ბ) ცენტრალური კომიტეტის ბიუროს 1941 წლის 24 აპრილის გადაწყვეტილებით საქ. კ. პ. (ბ) რიგებიდან გარიცხული არიან:

ვასილ ბიგლარიანი, ეკონომიანი, საქ. კ. პ. (ბ) წევრი 1927 წლიდან, პარტბილეთი № 1504251 — როგორც ფაშისტური ელემენტი, ოჯახურ-ყაჩაღური ცხოვრებისა და ანტისაბჭოთა აგიტაციისთვის;

ალექსანდრე ოლი ბასტამიროვი, საქ. კ. პ. (ბ) წევრი 1927 წლიდან, პარტბილეთი № 1467226 — როგორც მეგადადებული ელემენტი, რომ დაუშვა მატერიალის მარა.

გაანამაგჯიცოთ შრომის დისციპლინა, შეავასრულოთ გეგმა ყველა მაჩვენებლის მიხედვით

(თბილისის ლ. პ. ბერიას სახელობის ფეხსაცმლის ფაბრიკა)

საქმიანი კრიტიკის ნიშნით ჩატარდა 25 მაისს თბილისის ლ. პ. ბერიას სახელობის ფეხსაცმლის ფაბრიკის პარტიული ორგანიზაციის საანგარიშო-საარჩევნო კრება. საანგარიშო მოხსენებით გამოვიდა პარტბიუროს მდივანი ამხ. ა. ბუდიმანიძე.

ამხ. ბუდიმანიძის მოხსენება გამსჭვალული იყო საკ. კ. პ. (ბ) XVIII ყრილობისა და XVIII პარტიული კონფერენციის გადაწყვეტილებათა შესრულების შემოწმების ნიშნით. ფაბრიკამ 1940 საპეიერნო წელი წარმატებით დაამთავრა, საწარმოო-საფინანსო გეგმა ყველა მაჩვენებლის მიხედვით გადაჭარბებით შეასრულა.

მართალია ფაბრიკამ გასული წლის საწარმოო-საფინანსო გეგმა შეასრულა, მაგრამ არ შეიძლება ითქვას, რომ ფაბრიკაში ყველაფერი რიგზე იყო. გეგმები თანაბრად არ სრულდებოდა. გეგმების შესრულებაში ადგილ ჰქონდა ეიერიშობასს. ზნირად ფაბრიკა საერთო გეგმას ასრულებდა, მაგრამ გეგმის შესრულებაში ცალკეი საამქროები ჩამორჩებოდნენ. გეგმა არ სრულდებოდა ყველა საამქროში, ყველა ცვლაში, ყველა ბრიგადაში, ყველი დაზეზე.

არარეგმეორეა მუშობამ თაავისეური გაგლენა მოახდინა გეგმის ასორტიმენტის მიხედვით შესრულებაზე. ეს მდგომარეობა მოითხოვდა პარტიული ორგანიზაციის სერიოზულ ყურადღებას. ფაბრიკაში პარტიულ-პოლიტიკური მუშაობის მკვეთრად გაუმჯობესებას.

პარტიულმა ორგანიზაციამ გამოსა სათანადო მუშაობა, დარაზმა პარტიული და არაპარტიული ბოლშევიკები გეგმების შესრულებისათვის, ფეხსაცმლის ნარჩენების გადაჭრით გაუმჯობესებისათვის ბრძოლაში. ბიურომ თვალსაჩინო დახმარება გაუწია დირექციას ფაბრიკის ხელმძღვანელი კადრების ძირითად საწარმოო უბნებე ბენაწილებისათვის.

პარტიული ორგანიზაცია მტკიცედ აწარმოებდა კონტროლს სამეურნეო საქმიანობაზე. როგორც პარტბიუროს სხდომებზე, ისე კრებებზე განხილულ იქნა 54 საწარმოო საკითხი. პარტიულმა ორგანიზაციამ დასახა სათანადო ღონისძიებანი, რომელთა ცხოვრებაში გატარებამ უზრუნველყო ფაბრიკის მუშობის გაუმჯობესება.

მომხსენებელმა კრების ყურადღება განსაკუთრებით გაამახვილა მიმდინარე წლის სამოგობეზე. მიუხედავად იმისა, რომ 1941 სამეურნეო წლის დასაწყისში საქმიანი კრიტიკის ნიშნით ჩატარდა 25 მაისს თბილისის ლ. პ. ბერიას სახელობის ფეხსაცმლის ფაბრიკის პარტიული ორგანიზაციის საანგარიშო-საარჩევნო კრება. საანგარიშო მოხსენებით გამოვიდა პარტბიუროს მდივანი ამხ. ა. ბუდიმანიძე.

ამხ. ბუდიმანიძის მოხსენება გამსჭვალული იყო საკ. კ. პ. (ბ) XVIII ყრილობისა და XVIII პარტიული კონფერენციის გადაწყვეტილებათა შესრულების შემოწმების ნიშნით. ფაბრიკამ 1940 საპეიერნო წელი წარმატებით დაამთავრა, საწარმოო-საფინანსო გეგმა ყველა მაჩვენებლის მიხედვით გადაჭარბებით შეასრულა.

მართალია ფაბრიკამ გასული წლის საწარმოო-საფინანსო გეგმა შეასრულა, მაგრამ არ შეიძლება ითქვას, რომ ფაბრიკაში ყველაფერი რიგზე იყო. გეგმები თანაბრად არ სრულდებოდა. გეგმების შესრულებაში ადგილ ჰქონდა ეიერიშობასს. ზნირად ფაბრიკა საერთო გეგმას ასრულებდა, მაგრამ გეგმის შესრულებაში ცალკეი საამქროები ჩამორჩებოდნენ. გეგმა არ სრულდებოდა ყველა საამქროში, ყველა ცვლაში, ყველა ბრიგადაში, ყველი დაზეზე.

არარეგმეორეა მუშობამ თაავისეური გაგლენა მოახდინა გეგმის ასორტიმენტის მიხედვით შესრულებაზე. ეს მდგომარეობა მოითხოვდა პარტიული ორგანიზაციის სერიოზულ ყურადღებას. ფაბრიკაში პარტიულ-პოლიტიკური მუშობის მკვეთრად გაუმჯობესებას.

პარტიულმა ორგანიზაციამ გამსა სათანადო მუშობა, დარაზმა პარტიული და არაპარტიული ბოლშევიკები გეგმების შესრულებისათვის, ფეხსაცმლის ნარჩენების გადაჭრით გაუმჯობესებისათვის ბრძოლაში. ბიურომ თვალსაჩინო დახმარება გაუწია დირექციას ფაბრიკის ხელმძღვანელი კადრების ძირითად საწარმოო უბნებე ბენაწილებისათვის.

პარტიული ორგანიზაცია მტკიცედ აწარმოებდა კონტროლს სამეურნეო საქმიანობაზე. როგორც პარტბიუროს სხდომებზე, ისე კრებებზე განხილულ იქნა 54 საწარმოო საკითხი. პარტიულმა ორგანიზაციამ დასახა სათანადო ღონისძიებანი, რომელთა ცხოვრებაში გატარებამ უზრუნველყო ფაბრიკის მუშობის გაუმჯობესება.

მომხსენებელმა კრების ყურადღება განსაკუთრებით გაამახვილა მიმდინარე წლის სამოგობეზე. მიუხედავად იმისა, რომ 1941 სამეურნეო წლის დასაწყისში ყველა პირობა მოეპოვებოდა, ფაბრიკამ 4 თვის საწარმოო-საფინანსო გეგმა ვერ შეასრულა. 4 თვეში ფაბრიკის ულები გამოეშვა 1.729.500 წყვილი ფეხსაცმელი, ფაქტიურად გამოუშვა 1.634.000 წყვილი. გეგმა შეასრულა მხოლოდ 94,5 პროცენტით. ფაბრიკამ სახელმწიფოს დაკაცო 95.500 წყვილი ფეხსაცმელი.

ტყავეული მასალებით მოეემარაგებლობის მიზეზით მესამე და მეოთხე ნაკადები სისტემატურად იღგნენ.

პარტიულმა ბიურომ თვალსაჩინო დახმარება გაუწია ფაბრიკას ახალი სახის ფეხსაცმლის შეკერვის „პარკის“ მეთოდის თვისებაში. მეორე სამკერვალო კონვეიერი ძნელად ითვისებდა ამ ახალ მეთოდს. პარტბიუროს ძ. წ. 12 თებერვალს თავისი სხდომის მსჯელობის საგნად გახადა ბიუროს „პარკის“ მეთოდით მუშობის მდგომარეობა, პარტბიუროს დასახა სათანადო ღონისძიებანი, რის შედეგადაც ნაკადზე მიმაგრებულ იქნენ ეკონომიკიური მეჭანიკოსები, წესრიგში მოყვანილ იქნა მანქანები, დამთავრდა პრესისა და თეძრმოსტატის დადგმა და უზრუნველყოფილ იქნა საამქროს სახეკონტროლიორები.

ფაბრიკაში საკმაო რაოდენობით არიან სტახანოველები, რომლებიც საუკეთესო მაგალითებს იძლევიან ბრძოლა ნაყოფიერების ზრდისათვის ბრძოლაში. ოსსახლნაკია მხოლოდ ეს, რომ სათანადოდ არ სწარმოებს სტახანოველთა გამოცდილების გაზიარება. პარტიული ბიურო ამ მხრივ ჯერ კიდევ საკმაოდ ვერ მუშობს.

საანგარიშო პერიოდში პარტორგანიზაციამ შესაძლებელად გაზარდა თავისი რიგები. საკ. კ. პ. (ბ) წევრობად მიეიღო იქნა 111 ახალგაზრდა, ხოლო პარტიის წევრობის კანდიდატებად — 75. პარტიაში მიღებულ იქნენ მოწინავე სტახანოველები, ფაზრიკის საუკეთესო ადამიანები. პარტიული ბიურო სერიოზულ მუშობას ეწევა პარტკანდიდატთა პრაქტიკულ საშუშობათა გამოცდილების ფრიცვა. პარტიის წევრობის კანდიდატები ოდიშვილი, ი. სტარინი, შარიგანი და სხვ. სანიმუშოდ ასრულებენ პარტიულ დავალებებს. მაგრამ, ცხადია, ყველა კანდიდატზე ეს არ ითქმის.

მომხსენებელი არცალად შეჩერდა პოლიტიკური აგიტაციის, ტუმენსტანთა ფეხეფრაა ალბრიის საკითხზე, იმაზე, თუ როგორ ეიუფლებიან ფაბრიკის „ტომენსტანი“ მეგზურობას. ბიუროს ინსტრუქციებს, ბიუროს ინსტრუქციებს, ბიუროს ინსტრუქციებს,

ინგლისის სასაზო კრეისერის „ჰუდის“ დაღუპვის გამო

ლონდონი, 29 მაისი (საკდესი). რეიტერის სააგენტო იუწყება, რომ, ლონდონის წრეების ახრით, ჩაძირული სასაზო კრეისერის „ჰუდის“ ეკიპაჟიდან გადარჩა მხოლოდ 3 კაცი—1 იუნიერი და 2 მატროსი. „ჰუდი“ ისე მოულოდნელად აფეთქდა, რომ აფეთქების შემდეგ გადარჩენილ ხალხს ხსნის საშუალება თითქმის ალარა ჰქონდა. „ჰუდის“ ჩვეულებრივი ეკიპაჟი 1.341 კაცისაგან შედგებოდა.

სასაზო გემის „ბისმარკის“ ჩაძირვის გამო

ლონდონი, 29 მაისი (საკდესი). რეიტერის სააგენტო გადმოგვცემს, რომ ინგლისის ხომალდებმა გერმანიის სასაზო გემის „ბისმარკის“ ეკიპაჟიდან გადაარჩინეს 100-ზე მეტი ოფიცერი და მატროსი.

ინგლისის კრეისერის დაღუპვა

ლონდონი, 29 მაისი (საკდესი). საზღვაო სამინისტრომ გამოაცხადა: კრეისერი „იორკი“ დაღუპულად უნდა ჩაითვალოსო. ამასწინათ ხომალდი დაზიანებულ იქნა და როფესაც კრეტისათვის ბრძოლა დაიწყო, იგი სუდის ყურეში იმყოფებოდა სარემონტოდ. კრეტაზე ბრძოლის დაწყების შემდეგ „იორკი“ არაფრთგზის იქნა ბომბარდირებული და ამჟამად საბოლოოდ გამოუყენებელია მწყობრიდან. კრეისერზე მოიკლა 2 და დაიჭრა 5 კაცი.

„იორკის“ წყალწყვა უდრიდა 8.250 ტონას და წყალში ჩაშვებულ იქნა 1930 წლის ივნისში. შარშან ოქტომბერში „იორკი“ მონაწილეობას იღებდა იტალიის კრეისერებთან და საეს კადრო ნაღმ-მოსნებთან გამართულ ბრძოლაში სიცილიასთან.

ინგლისის სიმაგრეთა ხაზს აპეებს აპანიდან სირიის საზღვრამდე

ლიონი, 29 მაისი (საკდესი). როგორც ჰავასის-ოფის საააგენტო იუწყება, ინგლისელები სიმაგრეთა ხაზს აგიგებენ ალეპიდან სირიის საზღვრამდე. მუშაობის დასაჩქარებლად მათ მოპყავთ მრავალი მუშა, რომლებიც სირიის უდაბნოში ბუნების მეზეგლობის ამოავრებენ.

ამერიკის ჯარის გადაყვანა პორტორიკოში

ნიუ-იორკი, 29 მაისი (საკდესი). ოფიციალურად გამოცხადებულია, რომ ამერიკის არმიის 1-ლი დივიზია 15 ათასი კაცის შემადგენლობით უახლოეს დღეებში პორტორიკოს გაიგზავნება. „მანეგრებში მონაწილეობის მისაღებად. შარშან ავგისტოში ჩატარებული მანევრების დროს არმიის ოფიციალურმა წარმომადგენლებმა განაცხადეს, ეს დივიზია შეუფერებლობის მხრივ არმიის საუკეთესო შენაერთს წარმოადგენსო.

ლორსშესანშნავია, სწერს „ნიუ-იორკ ჰერალდ ტრიბიუნი“, რომ მთელი სანიმუშო დივიზია იგზავნება რაიონში, სადაც ამერიკის შეერთებული შტატების თავდაცვა მნიშვნელოვნად ძლიერდება. გაზეთი ხაზგასმით აღნიშნავს, რომ კუნძული ტრინიდადი და ბრიტანეთის ვვანა პორტორიკოს ახლოს მდებარეობენ.

რუზველტის თათბირი ჰალიფაქსთან და კეინსთან

ლონდონი, 29 მაისი (საკდესი). რეიტერის სააგენტოს გაუნგენერალი ჩერჩილისა და საერთო ეკონომიური მდგომარეობის საკითხები. ჰალიფაქსში გახაცხადა, იხელეს მიმავალ სავაჭრო გემთა დაცვის შემდგომი ღონისძიებანი განხილული არ ყოფილა.

საუბრანგეთის პროგესი სუეაქსის ბომბარდირების წინააღმდეგ

ლიონი, 29 მაისი (საკდესი). ჰავასის-ოფის საააგენტო იუწყება, რომ საუბრანგეთის მთავრობამ ამერიკის შეერთებული შტატების საუბალებით ინგლისის მთავრობას გაუგზავნა სატრანსპორტო ტანეთისში სფაქსის ნავსადგურის ბომბარდირების წინააღმდეგ.

ამერიკის შეერთებული შტატების და ლათინური ამერიკა

ვაშინგტონი, 29 მაისი (საკდესი). სახელმწიფო დეპარტამენტმა განაცხადა, რომ, გაკეტალის მთავრობის თხოვნით, ამერიკის შეერთებულმა შტატებმა ამერიკელი ოფიცერი მიავლინეს პოლიტექნიკური სკოლის უფროსის თანამდებობაზე.

ყოველკვირეულ ორგანო „პანამერიკენ ნიუსში“ აღნიშნულია, რომ ამჟამად ლათინური ამერიკის თერთმეტ ქვეყანაში იმყოფებიან ამერიკის შეერთებული შტატების სამხედრო ან სამხედრო-საზღვაო მისიები, ბოლივია ერთადერთი ქვეყანაა, სადაც იტალიის სამხედრო მისია იმყოფება.

ნიუ-იორკი, 29 მაისი (საკდესი). ასოშიეიტედ პრესის საგენტოს ცნობით, ამერიკის შეერთებული შტატები ლათინური ამერიკის ქვეყნებთან მოლაპარაკებაში

ამერიკის შეერთებული შტატების მთავრობის საზღვაო კომისიის განცხადება

ნიუ-იორკი, 29 მაისი (საკდესი). ასოშიეიტედ პრესის საგენტოს ცნობით, მთავრობის საზღვაო კომისიამ გამოაცხადა, რომ შან შეიძინა ამერიკის შეერთებულ შტატებში ოდესმე აგებული სამგზავრო გემთა შორის უდიდესი გემი „ამერიკა“ 26.500 ტონა წყალწყვეთა და რამდენიმე სავაჭრო გემი, რომლებიც გამოყენებულ იქნება სამხედრო ფლოტში, როგორც დამხმარე გემები.

სასურსათო მდგომარეობა უნგრეთში

ბუდაპეშტი, 29 მაისი (საკდესი). გაზეთი „ნეფსავა“ იტყობინება, რომ ბუდაპეშტის ბაზრებზე საქონლისა და ღორის ხორცის შემოტანის შემცირების შედეგად, აგრეთვე ამ ხორცის ძალზე გაძვირებასთან დაკავშირებით ბუდაპეშტის სულ უფროდაუფრო მეტი მცხოვრები იკვებება ცხენის ხორცით. ამ ბოლო დროს ცხენის ხორცის მყიდველთა რაოდენობა 100 პროცენტით გაიზარდა. ცხენის ხორცის მოთხოვნილება, აცხადებს გაზეთი, იზრდება, ხოლო მისი ბაზარზე შემოტანა სულ უფროდაუფრო კლებულობს.

ლეგიონერთა ხელმძღვანელების დაპატიმრება

ბუქარესტი, 29 მაისი (საკდესი). ოფიციალურად იუწყებიან, რომ დაუპატიმრეს ლეგიონერთა სამი ყოფილი ხელმძღვანელი, რომელთაც სცადეს რუმინეთ-უნგრეთის საზღვარზე გადასვლა. ერთიერთი დაუპატიმრებულთაგანი ილიე ვლდ სტორძა არის ყოფილი საგარეო საქმეთა მინისტრის მიხეილ სტურძას შვილი.

ნორვეგიის ეკონომიური სიძნელენი

ოსლო, 29 მაისი (საკდესი). როგორც გაზეთები იუწყებიან, ნორვეგიის ხელისუფლებამ განკარგულება გასცა, რომ 23 ივნისიდან 16 აგვისტამდე შესაწყვეტ მუშაობა საფეიერო მრეწველობის ყველა საწარმოში. განკარგულება ვრცელდება ბამბეულის, მატყლის, სართავ და საქსოვ ყველა ფაბრიკაზე, ტრიკოტაჟის საწარმოებსა და ბამბის დამამზადებელ და დამუშავებელ ფაბრიკებზე. საქარგავალო ფაბრიკებს აონიშნული ვადის განმავლობაში აკრძალული აქვთ სხვადასხვა სახის საფეიერო ნედლეულისაგან დამზადებული ქსოვილის გამოყენება. ამასთან დაკავშირებით, სოციალური საქმეთა დეპარტამენტმა გამოაქვეყნა ცნობა, რომელშიაც ნათქვამია: „ფაბრიკების ძალუებით გაჩერება დაკავშირებულია ნედლეულის მარაგის გამოლევასთან. ზოგჯერ საწარმოთა გაჩერება დაუბარებას გაგვიწევს ამ მხრივ, რომ ეუზრუნველყოთ მათი მუშაობა ზამთრის უფრო მძიმე თვეების განმავლობაში, მაგრამ ამ შემთხვევაშიაც ნედლეულის მარაგი მხოლოდ იანვარამდე გეყოფოდა“.

საფეიერო მრეწველობის მუშაობის შეწყვეტა, ეუიჭველია, სამკერვალო მრეწველობის ყველა იმ საწარმოს გაჩერებას გამოიწვევს, რომლებიც ოკავ ახლა არაჩვეულებრივ მუშაობენ. აღნიშნული განკარგულება 100.000 მუშას შეეხება. ტყავისა და ფეხსაცმლის მრეწველობის საწარმოები ამჟამად კვირაში მხოლოდ 3-4 დღეს მუშაობენ.

აჯორის კონკურსების გარჩევნის გაძლიერება

ლონდონი, 29 მაისი (საკდესი). რეიტერის სააგენტო გადმოგვცემს, რომ გუშინ აზორის კუნძულებზე ჩავიდა ქვეითი ჯარისა და შესანგრეთა ახალი კონტინგენტი.

ომი აფრიკაში

ლონდონი, 29 მაისი (საკდესი). ოფიციალურად იუწყებიან, რომ ლიბანში ინგლისის ავიაციამ 26 მაისს, ღამით, ყუმბარა დაუშინა ბენგაზის ნავსადგურს. გერმანიის, ოფიციალურად ინფორმაციით, ინგლისელთა ბანდა დაშვებულიაო სადა-ბარონის მახლობლად და ხელში ჩაუვარდა ინგლისელებს. ტობრუკში საზენიტო არტილერიამ ჩამოაგდო გერმანიის სატრანსპორტო თვითმფრინველი.

რეიტერის სააგენტო იუწყება, რომ დასაღეთ უდაბნოში ბრძოლა სწარმოეს 60 კილომეტრი სიგრძის ფრონტზე. გერმანიის 4 მექანიზებული კოლონა 26 მაისს შეტევაზე გადავიდა და სამი მიმართულებით მიიწევს წინ. ერთი კოლონა ტობრუკ ალ ბეიდიაზე ზოგის ნაპირის პარალელურად იმ ხრამების გასწვრივ, რომლებიც ეფაბნის ზეგანის ნიკოსპარა დამლობისაგან ჰყოფენ. ინგლისის ჯარი ალავიდან ამ კოლონის 26 მაისს მთელ სალამის და შემდგომ დამეს, 27 მაისს შუადღისათვის ინგლისელები ანალ პოზიციებზე გამგაბრდნენ და ალავა ალგიროენენ მტრის შემოტეკას. გერმანელებმა 2 კოლონა კიპეკოს სამრეგიონი ბაჰჰაზიენს ძირითადი კოლონის მარჯვენა ფლანგის დასაკავებლად. ინგლისელს ბომბერები ნაწილები წინააღმდეგობას. ეუწიენ ამ კოლონებს. ინგლისელებმა შიარჩინს მტერი სოლუმის ბაზრზე. გერმანიის მეოთხე კოლონა, რომლის ამოკანა, როგორც სჩანს, არ ატარებს ექვიპაჟენ სპირთო შეტეკის ხასიათს, გერმანელებს, ალბათ, უნდათ უზრუნველყონ თავისთვის ის პოზიციები, რომლებიც დიაკეკენ მაინს ბარეკენი ფლანგს და კაპიტალსა და ბარიდას შორის. მდებარე კომუნიკაციებს ინგლისის ამ ბომბერი რაზმების თავდასხმისაგან, რომლებიც უკანასკნელი თვის განმავლობაში მოიულოდნელი ერეოზეთით ანადგურებდნენ გერმანიის ხეიტს.

ამ შეტევის დაწყებით გერმანელები, ალბათ, სურთ წაართვან ინგლისელებს კლდეკართან მდებარე პოზიციები, რომლებიც მოიტრიბულ დასაყრელ წერტილად წარმოადგენენ სარკმატერიი გამოსდომისათვის. წინანდელი შეტეკისაგან განსხვავებით, გერმანელები მიიწევენ არა დასლინი სანაპირო ზოლით, არამედ ზეგანთ.

ბოგოდო, 29 მაისი (საკდესი). როგორც ჰავასის - ოფის საააგენტო იუწყება, გუშინ ინგლისის თვითმფრინველებმა ყუმბარა დაუშინეს სფაქს (ტუნისის ნავსადგური). ერთი ყუმბარა მოხვდა სიურანეთის გემ „რანლეს“, რომელზედაც 8 კაცი დაიჭრა. მეორე ყუმბარა მოხვდა საწყობს, სადაც აღრეფილ დაჭრილია რამდენიმე კაცი.

რომი, 29 მაისი (საკდესი). იტალიის სარდლობის ცნობაში ნათქვამია, რომ ჩრდილოეთ აფრიკაში, ტობრუკთან, 27 მაისს, საღამოს, და 28 მაისს, დღეით, მოგერიებულ იქნა მტრის იერიშები. ინგლისელთა თვითმფრინველებმა რამდენიმე ყუმბარა დააყარეს ბენგაზს. ჩამოგდებულია მტრის 2 თვითმფრინავი. ტაკედ ჩაგდებეთ ერთი ინგლისელი ოფიცერი.

ალბოსაღეთ აფრიკაში, ჰალიან და სიციმოს რაიონში, იტალიის ჯარი გაგნარაზეს ბრძოლას ტბების რაიონში და მეინარე ომის მარტენა ნაპირზე.

ომი აფრიკასა და ევროპაში

ლონდონი, 29 მაისი (საკდესი). რეიტერის სააგენტო გადმოგვცემს, რომ ამბისინიაში იბერლისის ჯარმა გასწეინანდა ფესიდან ბორდოროსაკენ და ფესიდან ასაბისაკენ მიმავალი გზები, რომლებიც ფლიდე ბოლოვრეტენი იყო. სამხრეთ ამბისინიაში პატრიზანებმა იბერლ-ფესიდან ბორეტენელ, ფუმბარმშენი და მზეგირავი ავიაციის პირადი შემადგენლობა.

ინგლისის სასურსათო მდგომარეობა

ლონდონი, 29 მაისი (საკდესი). როგორც რეიტერის სააგენტო გადმოგვცემს, ლორდთა პალატაში სასურსათო მომარაგების მინისტრმა ჯეფერმონმა განაცხადა, რომ ნორმირებული იქნება ყველაზეს მოხმარება და რომ სამინისტროს საჭიროდ მიაჩნია ნორმირებულ იქნას რძის გაცემა. ჯეფერმონმა აღნიშნა, რომ სამინისტრომ უზრუნველჰყო ხორბლის შემოტანა იმ ოდენობით, რაც ერთ წელიწადს მაინც იქმარებს. რაც შეეხება ხორცის მომარაგებას, ძირითადი როლი ამ საქმეში ინგლისის ფერმერებს ეკისრებათ. შემდეგ ეკონომიკა სთქვა, რომ სასურსათო მომარაგების სამინისტროსთან არსებულ სპეციალურმა ორგანიზაციებმა შესძლეს ეუზრუნველყოთ სურსათით ის რაიონები, რომლებიც ყველაზე უფრო ძლიერ დაზარალდნენ საჰაერო ბომბარდირებისაგან.

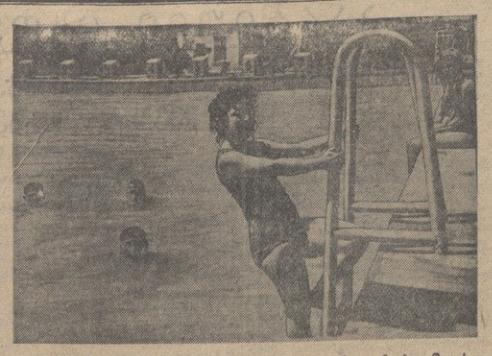

თბილისი. ფიზიკულტურის სახელმწიფო ინსტიტუტის სტუდენტები წყლის ფუზეში. კიბეზე—1-ლი კურსის სტუდენტი ნი ი. კუჭალია.
ფოტო ა. ყვარაყაშვილისა და ოსლეთ პინისა (საქფესის ფოტოჭრონიკა).

ტურისტული სეზონის წინ

60.000 ჯურისტის მოლოდინში

ტურისტულ-სიმაკურსიონი სამმართველოში მიღებული ცნობებით მომავალ ზაფხულს საქართველოში გაიგლის დაახლოებით 60.000 ადგილობრივი და ჩამოსული ტურისტი. თბილისში ტურისტებებს პირველ ეგზეფეს მოიელან ბაქოდან 4 იენის.

მოძრაობა საქართველოს სამხედრო გზაჯვაჯვინლზე

რამდენიმე დღის შემდეგ საჭართველოს, სამხედრო გზაჯვაჯვინლზე გაიხსნება ავტოტრანსპორტის მიმოსვლა თბილისი—ორჯონიკიძის შორის. აღნიშნულ გზაზე სპეციალურად ტურისტებისა და

ღაბის გასათვეი სახლები ჯურისგებისათვის

ინდივიდუალური ეკონომიკებისა და არაორგანიზებული ტურისტებისათვის ეწყოს გასხნილი იქნება ღამის გასათვეი სახლები ადაარაში (ფუნაზეთის სვანეთი, ბლეფორის ფოლეტეხილის გადმოსასვლელთან), ლათაში, ფეიხელაში, მაზეკრაში, ყაზბეგში, მეტეხისა და ზუგდიდში.

ღამის გასათვეი სახლები უკვე მომარაგებულია თეთრეულითა და საწოლეებით.

ესგარაღის საზაუზხეო სეზონი

დღეს საქმეტრადე იწყება საზაფხოლო სეზონის. ეკატერინის ბალი ამბალ შეკეთებულია. ბაღში გაიმართა „ინტერნაციონალ“ რესტორანი და კოიკეკი გამგარალებელი წყლებით. საღამოს ბაღში მოეწყობა ცეკვოლიანი კარნავალი, დიდ ტრაგს სასუფეე ორკესტრი დოლენკოს ხელმძღვანელობით.

ეკატერიდან საზაფხოლო თეატრში შესდგება დიდი კონცერტი, პირველი გადაყოფილებაში საჭართველოს სიმღერისა და ცეკვის ანსამბლი შეასრულებს, მეორე რიგ ხალეტის სიმღერებსა და ცეკვებს. მეორე გაგზეფილებაში გამოვლენ ქართული ეკეტრადის მსახიობები ეკატერადის შასიობთა საკავშირო კონკურსის ლაურეატი ი. დოლიძე, ორგენინსანი ლადო კავსაძე, ბ. ბილდელი, სპეციალისტი, დოლეკანი, ადამოსაკლარა ანსამბლი სტეკოსეფის ხელმძღვანელობით.

ბ. რენსკის ბასტროლეგი

1 და 2 ივნისს საქმეტრადის საზაფხოლო თეატრში იწყება ბორის რენსკის თეატრალიზებული ჯაზის გასტროლეგ. ბ. პროგრამაშია ჯაზ-მიმოხილვა „ალლეგი“.

„პირველი სანიმუშო-საჩვენებელი სანადირო მეურნეობა“

საქართველოს სს რესპუბლიკის სახელმწიფოს ლიტერატურა, მონაცემთა 22.000 ჰექტარი არაგვის სანადირო ადგილი გადაიცა წესიერი სანადირო მეურნეობის, მოსაწყობად.

ამ მოეწყობა „ეროფელი სანიმუშო-საჩვენებელი სანადირო მეურნეობა“. საგარეულის ეფსპორტაციისათვის იწყება „არაგვის მონადირეთა კოლეკტივი“, რომელიც პირველ ხანებში 200 კაცისაგან შედგება. კოლეკტივის წევრად ჩაწერა უკვე დაწყებულია.

არაგვის სანაპირო მეურნეობა მეტეოთსა და დუშეთის რაიონში მდებარეობს. ეს ადგილი ფლორითა ალგიდასა ხეხის ფაუნით. აქ არის ირეკი, ფეკლი, ციტოფილი, ხოხობი, კაკაბი და ბეთრის ქათამი, ტყის ქათამი, ირეკი და მწყერი. ნადირთაგან—ფეკლი, ტაეტი, ბეკლი, გაეფილი კატა. ფოცხეფილი და დათვი, ბეკენან ნადირთაგან—ციერნი, ციცვი, ბაეეი.

მეურნეობის სწორად გაძოლოა და სავარაულებს მეტაკეკი დაკეკი არაგვის ალაბაკი ეიაბლოეს ხანში სატარიელის ეერიერთ სოეკეთელო სანადირო სავარაულად გადაკეცეეს. (საკდესი).

ბამოდის სიმფონიური კოეეა „ბაზდეგიდის“ კარგიფეეა

მოსკოვის მუსიკალურმა გამომცემლობამ დასაბეჭდად მიიღო სტალინის პრემიის ლაურეატის, ორგენოსანთა კომპოზიტორის ბ. კალაძის სიმფონიური პოემა „ბანდეგიდის“ პარტიტურა.

ეს სიმფონიური პოემა, რომელშაც სტალინის პრემია მიიღო, ამას წინათ, საბჭოთა სიმფონიზმის სრულიად ალაგმული კონფერენციის დროს შესრულებულ იქნა ლენინგრადის ფილარმონიაში ავტორის ხელმძღვანელობით.

(საკდესი).

საქართველოს ეკონომა საზოგადოებაში

8 ივნისს, ხაკ. 9 საათზე, ტუბერკულოზის დისპანსერის ოფიცერებში (ფალიაშვილის ქ. № 16) შესდგება საქართველოს ეკონომა საზოგადოების გიფერ თიერებული სხდომა, რომელზედაც პროფ. ს. ნ. ყიფშიძე გააკეთებს მოხსენებას თემაზე: „ბიპნოზი და ბიპნოთერაპია“.

ქალაქთა ბანკის ბუღალტერ-ბანკირთა ბრიგადა

29 მაისს ბოსკოვის ... ...