ᲭᲠᲝᲚᲔᲢᲐᲠᲘᲔᲑᲝ, ᲧᲕᲔᲚᲐ ᲥᲕᲔᲧᲜᲘᲡᲐ, ᲗᲐᲕᲘᲡᲣᲤᲚᲔᲑᲘᲗᲘ!

ᲙᲝᲛᲣᲜᲘᲡᲢᲘ

ᲡᲐᲥ. Კ. Პ. (Ბ) ᲪᲔᲜᲢᲠᲐᲚᲣᲠᲘ ᲙᲝᲛᲘᲢᲔᲗᲘᲡ, ᲗᲑᲘᲚᲘᲡᲘᲡ ᲙᲝᲛᲘᲢᲔᲗᲘᲡᲐ ᲓᲐ ᲡᲐᲥ. ᲡᲡᲠ ᲛᲨᲠᲝᲛᲔᲚᲗᲐ ᲓᲔᲞᲣᲢᲐᲢᲔᲑᲘᲡ ᲡᲐᲑᲭᲝᲗᲐᲡ ᲝᲠᲒᲐᲜᲝ

КОМУНИСТИ ОРГАН ЦЕНТРАЛЬНОГО и ТБИЛИССКОГО КОМИТЕТОВ КП (б) ГРУЗИИ и СОВЕТОВ ДЕПУТАТОВ ТРУДЯЩИХСЯ ГРУЗИНСКОЙ ССР

ᲡᲐᲛᲨᲐᲑᲐᲗᲘ
ᲛᲔᲝᲠᲔ
1941 წ.
№ 82 (6087)
ფასი 15 კაპ.

ᲡᲡᲠ ᲙᲐᲕᲨᲘᲠᲘᲡᲐ ᲓᲐ ᲘᲣ�გᲝᲡᲚᲐᲕᲘᲐᲡ ᲨᲝᲠᲘᲡ ᲛᲔᲒᲝᲑᲠᲝᲑᲘᲡᲐ ᲓᲐ ᲗᲐᲕᲓᲐᲣᲡᲑᲛᲔᲚᲝᲑᲘᲡ ᲮᲔᲚᲨᲔᲙᲠᲣᲚᲔᲑᲐ

გუშინ მოსკოვში ხელმოწერილ იქნა ხელშეკრულება სსრ კავშირსა და იუგოსლავიას შორის მეგობრობისა და თავდაუსხმელობის შესახებ. ამ ხელშეკრულების ტექსტი გამოქვეყნებულია „პრავდის“ დღეგანდელ ნომერში.

როგორც ხელშეკრულების 1 და 2 მუხლიდან სჩანს, ხელშეკრულების დამდები ორივე მხარე ურთიერთ კისრულობს თავი შეიკავოს ყოველგვარი თავდასხმისაგან ერთმანეთის მიმართ და პატივი სცეს სსრ კავშირისა და იუგოსლავიის დამოუკიდებლობას, სუვერენულ უფლებებსა და ტერიტორიულ მთლიანობას.

იმ შემთხვევაში, თუ ხელშეკრულების დამდებ ერთერთ მხარეს თავს დაეჯახების შესაძე სახელმწიფო, ხელშეკრულების დამდები მეორე მხარე ვალდებულებას კისრულობს დაიცვას პირველისადმი მეგობრული ურთიერთობის პოლიტიკა.

სსრ კავშირსა და იუგოსლავიას შორის მეგობრობისა და თავდაუსხმელობის ხელშეკრულების ხელმოწერის თარიღი არა თუ ღირსშესანიშნავი მოვლენა იქნება ორივე სახელმწიფოს შორის მეგობრული ურთიერთობის განვითარებისთვის, არამედ აგრეთვე აღმოსავლეთ სსრ კავშირისა და იუგოსლავიის მთავრობათა საერთო ღონისძიებებს, რომელთა მიზანია მშვიდობიანობის განმტკიცება და ომის გავრცელების თავიდან აცილება.

სსრ კავშირსა და იუგოსლავიას შორის მეგობრული ურთიერთობის განვითარება დაიწყო 1940 წლის მაისში, როცა წინასწარმოლაპარაკების შედეგად ხელმოწერილ იქნა ხელშეკრულება ვაჭრობისა და ნაოსნობის შესახებ, აგრეთვე თანდართული ოქმი სსრ კავშირის საგარო წარმომადგენლობის შესახებ იუგოსლავიაში და იუგოსლავიის დროებითი საგარო დელეგაციის შესახებ სსრ კავშირში და შეთანხმება 1940-1941 წწ. საქონელბრუნვისა და გადასახადეთა შესახებ. სსრ კავშირსა და იუგოსლავიას შორის მეგობრული ურთიერთობის შემდგომმა განვითარებამ თავისი გამოხატულება ჰპოვა დიპლომატიური ურთიერთობის დამყარებით, რაც 1940 წლის 25 ივნისს მოხდა. ამხ. ვ. მ. მოლოტოვმა თავის მოხსენებაში სსრ კავშირის უმაღლესი საბჭოს VII სესიის 1940 წლის 1 აგვისტოს სხდომაზე აღნიშნა, რომ დიპლომატიური ურთიერთობის დამყარება „მოხდა იუგოსლავიის, მთავრობის წინადადებით, რაც ხალისით იქნა მიღებული საბჭოთა კავშირის მიერ“. ამასთან ამხ. მოლოტოვმა დასძინა: „შეიძლება ვიმედოვნებდეთ, რომ თანდათან განვითარდება ჩვენი ეკონომიური ურთიერთობაც იუგოსლავიასთან“.

მეგობრობისა და თავდაუსხმელობის ხელშეკრულების ხელმოწერა მოწმობს, რომ სსრ კავშირისა და იუგოსლავიის ურთიერთობა მტკიცე საფუძველზეა დამყარებული. საბჭოთა კავშირი, ერთგული თავისი თანმიმდევრული სამშვიდობო პოლიტიკისა, მტკიცედ იცავს სტალინურ პრინციპს, რომელიც ამბობს:

„ჩვენ მხარს ვუჭერთ მშვიდობიანობას და სამშინაო კავშირის განმტკიცებას ყველა ქვეყანასთან, ვდგავართ და ვიდგებით ამ პოზიციაზე, რამდენადაც ეს ქვეყნები ასეთსავე ურთიერთობაში იქნებიან საბჭოთა კავშირთან, რამდენადაც ისინი არ შეეცდებიან დაარღვიონ ჩვენი ქვეყნის ინტერესები“.

იუგოსლავიასთან დადებული ხელშეკრულების ხელმოწერა საკუთარი შეესაბამება საბჭოთა კავშირის საგარო პოლიტიკის ამ ძირითად პრინციპს.

იუგოსლავიაში მომხდარმა უკანასკნელმა ამბებმა სავსებით ცხადჰყო, რომ იუგოსლავიის ხალხები მშვიდობიანობისაკენ ისწრაფვიან და არა სურთ ომი და ქვეყნის ჩათრევა ომის ქარცეცხლში. მრავალი დემოსტრაციისა და მიტინგის გზით იუგოსლავიის მოსახლეობის ფართო ფენებმა გამოსთქვეს თავიანთი პროტესტი ცვეტკოვიჩის მთავრობის საგარო პოლიტიკის წინააღმდეგ, რომელიც ომის ორბიტში ჩაბმის საფრთხეს უქმნიდა იუგოსლავიას. ახალი მთავრობა, რომელსაც გენერალი სიმოვიჩი მეთაურობს, ხელისუფლების სათავეში ჩადგომისთანავე გამოვიდა განცხადებით, სადაც სავსებით გარკვეულად და ხაზგასმით აღნიშნა თავისი მისწრაფება მშვიდობიანობისაკენ და ყველა სახელმწიფოსთან, უწინარეს ყოვლისა, იუგოსლავიის მეზობლებთან, მეგობრული ურთიერთობის შენარჩუნებისაკენ. ამბების განვითარებამ დაგვანახვა აგრეთვე, რომ საშინაო პოლიტიკის დარგში სამეფოის მთავრობა აშიკანად ისახავს ქვეყნის შინაურ ძალთა კონსოლიდაციას. მის ამ მისწრაფებას ისე, როგორც მის საგარეო პოლიტიკას, ზხარს უჭერს ხალხს უმრავლესობა.

იუგოსლავიის მიერ მეგობრობისა და თავდაუსხმელობის ხელშეკრულების ხელმოწერა დამაჯერებელი საბუთია იმისა, რომ იუგოსლავიის მთავრობა ისწრაფვის მშვიდობიანობის განმტკიცებისაკენ და ომის გავრცელების თავიდან აცილებისაკენ.

იუგოსლავიასთან დადებული მეგობრობისა და თავდაუსხმელობის ხელშეკრულების ხელმოწერა საბჭოთა კავშირის მიერ ახალი გამოხატულებაა უტყუელი საბჭოთა სამშვიდობო პოლიტიკისა, რომელიც ხორციელდება რუსეთ და დაჰაერ საერთაშორისო პირობებში, მეორე მსოფლიო ომის შემდგომი გაჩაღებისა და გაფართოების პერიოდში.

მეგობრობისა და თავდაუსხმელობის ახალი პაქტი, დადებული საბჭოთა კავშირის მიერ, საერთაშორისო ურთიერთობის ისტორიაში შეა, როგორც მშვიდობიანობის მეფეო დოკუმენტი, როგორც იმის საბუთი, რომ საბჭოთა კავშირი აქტიურად იბრძვის მშვიდობიანობისათვის. საბჭოთა კავშირის მშრომელნი უდიდესი კმაყოფილებით შეხვდებიან ცნობას ხელშეკრულების ხელმოწერის შესახებ, რაც განამტკიცებს სსრ კავშირსა და იუგოსლავიას შორის მეგობრულ ურთიერთობას და ხელს უწყობს მშვიდობიანობის განმტკიცებას და ომის გაფართოების თავიდან აცილებისაკენ.

„ᲞᲠᲐᲕᲓᲘᲡ“ ᲛᲝᲛᲬᲘᲠᲐᲕᲘ, 6/IV.

ᲙᲝᲛᲙᲐᲕᲨᲘᲠᲔᲚᲗᲐ ᲛᲐᲡᲝᲑᲠᲘᲕᲘ ᲨᲔᲯᲘᲑᲠᲔᲑᲐ ᲭᲐᲜᲗᲐᲠᲯᲘᲨᲘ

ტანვარჯიში ადამიანში ზზდის ისეთ ძეინფას თვისებებს, როგორიც არის სიმამაცე, გამბედობა, ფიზიკური სიძლიერე და ძოქნილობა. სწორედ ამიტომ ამკიდან მიმდინარე კომკავშირელთა მასობრივი ტანვარჯიშული შეჯიბრება საბჭოთა ფიზკულტურის განვითარებაში ეალოგად ეტაპს წარმოადგენს.

საბჭოთა ახალგაზრდობა მოიდმებით ეუფლება სპორტს და განსაკუთრებით კი სპორტის სამხედრო გამოყენებითს სახეებს. მაგალითად, წმიფელი არმიის XXIII წლისთავის სახელობის კომკავშირელთა მასობრივად კრასმა უდიდესი ინტერესი გამოიწვია და მასში მონაწილეობა მიიღო 6.120.000 კაცმა, აქედან მშთ სათხილამურო და ქვეითი ნორმები წარმატებით ჩაბარა 5.197.243 კაცმა.

ასევე დიდი აღფრთოვანებით შეხვდნენ კომკავშირელები საკ. ცენტრალური კომიტეტის ალაკ ცენტრალური კომიტეტის დადგენილებას კომკავშირელთა სრულიად - საკავშირო მასობრივი ტანვარჯიშული შეჯიბრების ჩატარების შესახებ.

საქართველოში, რომელსაც ტანვარჯიშის დარგში მოკავშირე რესპუბლიკებს შორის მოწინავე ადგილი უკავია, ჩამოყალიბებულია 22.000 გუნდი და 6-დან 20 ასრულამდე შეჯიბრებაში მონაწილეობას მიიღებს 200.000-ზე მეტი ტანმოვარჯიში - კომკავშირელი. ეს უდავოდ მნიშვნელოვანი ცოცხალი, მაგრამ ახალ მთავარია საქართველოს კომკავშირელობა ორგანიზაციებმა ისე წარმართონ მუშაობა, რომ მიაღწიონ საუკეთესო ხარისხობრივ მაჩვენებლებსაც.

ერთი წუთითაც არ უნდა დავიწყოთ, რომ კომკავშირელთა მასობრივი ტანვარჯიშული შეჯიბრება ახალგაზრდობის ფიზიკური მომზადების კიდევ უფრო ფართოდ გამლისა და ღირად დაინერგვის დასაწყისია. კომკავშირელთა ტანვარჯიშული შეჯიბრების საუკეთესოდ ჩატარება საშუალებას მოგვცემს ძირფესვიანად აღმოვფხვრათ ის ნაკლოვანებანი, რომლებიც ჯერ კიდევ ახასიათებენ ტანვარჯიშულ სპორტს საქართველოში.

საბჭოთა ამთავითვე ფართო გასაქანი მიეცეს და სათანადო დახმარება გაეწიოს ტანვარჯიშული შეჯიბრების მონაწილე კომკავშირულ ორგანიზაციებს, რომლებიც შეჯიბრებასთან დაკავშირებით თავიანთი ინიციატივით აწყობენ სასპორტო მოეღნებს, აწარმოებენ სასპორტო დარბაზებისა და იარაღების შეკეთებას, აკომპლექტებენ ახალ გუნდებს და სხვ.

კომკავშირულმა და სასპორტო ორგანიზაციებმა ყოველივე ღონე უნდა იხმარონ, რათა ცხოვრებაში გატარონ საბჭოთა კავშირის მარშალის ს. მ. ბუდიონოს მითითება, რომ აუცილებელია კომკავშირელები „არ დაკმაყოფილდნენ მასობრივი ტანვარჯიშული შეჯიბრებების მხოლოდ ჩატარებით, არამედ ეცადონ ეს შეჯიბრებები, როგორც დასაწყისი დიდ და სერიოზულ შეჯიბრებებისა, თანდათანრიოზულ შეჯიბრებებად ახლა მოცემული ბით გადაიდინენ ახლა მოცემული ეარაბეევსა სპორტულ-ტანვარჯიშულ ეარჯიშებიდან სახეფრონშელი ეარჯიშებიდან ტანვარჯიშის შესგამოყენებით ტანვარჯიშის შესწავლასა და სპორტულ - ტანვარჯიშული ოსტატობის დაეფლეგაზე“.

ასეთია ამოცანა. ამ ამოცანის შესრულება საქართველოს ყველა მეგობრობისა და თავდაუსხმელობის ხელშეკრულების ხელმოწერა საბჭოთა კავშირის მიერ ახალი გამოხატულებაა უტყუელი საბჭოთა სამშვიდობო პოლიტიკისა, რომელიც ხორციელდება რუსეთ და დაჰაერ საერთაშორისო პირობებში, მეორე მსოფლიო ომის შემდგომი გაჩაღებისა და გაფართოების პერიოდში.

მეგობრობისა და თავდაუსხმელობის ახალი პაქტი, დადებული საბჭოთა კავშირის მიერ, საერთაშორისო ურთიერთობის ისტორიაში შეა, როგორც მშვიდობიანობის მეფეო დოკუმენტი, როგორც იმის საბუთი, რომ საბჭოთა კავშირი აქტიურად იბრძვის მშვიდობიანობისათვის. საბჭოთა კავშირის მშრომელნი უდიდესი კმაყოფილებით შეხვდებიან ცნობას ხელშეკრულების ხელმოწერის შესახებ, რაც განამტკიცებს სსრ კავშირსა და იუგოსლავიას შორის მეგობრულ ურთიერთობას და ხელს უწყობს მშვიდობიანობის განმტკიცებას და ომის გაფართოების თავიდან აცილებისაკენ.

„ᲞᲠᲐᲕᲓᲘᲡ“ ᲛᲝᲛᲬᲘᲠᲐᲕᲘ, 6/IV.

ᲗᲐᲕᲓᲐᲣᲪᲕᲐ-ᲐᲕᲘᲐᲥᲘᲛᲘᲡ ᲡᲐᲛᲮᲔᲓᲠᲝ-ᲡᲐᲗᲮᲘᲚᲐᲛᲣᲠᲝ ᲨᲔᲯᲘᲑᲠᲔᲑᲐ

1.658.000 ᲛᲝᲜᲐᲬᲘᲚᲘ

დამთავრდა თავდაცვა-ავიაქიმის სამხედრო-სათხილამურო საგუნდო შეჯიბრება, მიძღვნილი წმიფელი არმიისა და სამხედრო-საზღვაო ფლოტის XXIII წლისთავისადმი. ამ შეჯიბრებით თავდაცვა-ავიაქიმელებმა შეაჯამეს გასულ ზამთრისა წარმობული სამხედრო-სათხილამურო მომზადების შედეგები.

სსრ კავშირის თავდაცვა-ავიაქიმის ცენტრალურ საბჭოში მიღებული წინასწარი ცნობებით, შეჯიბრებაში მონაწილეობას იღებდა სამზადდოს 1.653.000 წევრი, მათგან 420.672 კაცმა მოახდინა ქვეითი გადასვლა 25 და 35 კილომეტრ დისტანციაზე. მეორე საფეხურის ნიშანზე „მზად ვარ შრომისა და სსრ კავშირის დაცვისათვის“ სათხილამურო ნორმები სულ 556.000 კაცმა ჩაბარა.

შეჯიბრებაში მონაწილეობას იღებდა 1.350.000 სნაიპერი, ვოროშილოვისტური მსროლელი და მეორე საფეხურის მხედარი, მტკვეიაიფრქვევეი, აეროკლუბის პარაშუტისტი, პლანერისტი და კურსანტი.

ყველაზე უკეთ ჩაატარა შეჯიბრება მოსკოვის თავდაცვა-ავიაქიმის ორგანიზაციამ. აქ შეჯიბრებაში მონაწილეობა მიიღო 124.000 კაცმა. ლენინგრადის თავდაცვა-ავიაქიმელებმა გამოიყვანეს 87.000-ზე მეტი კაცი.

15 აპრილს სსრ კავშირის თავდაცვა - ავიაქიმის ცენტრალური საბჭოს პრეზიდიუმი შეაჯამებს საბოლოო შედეგებს და გარდამაეალ წოთელ დროშებს მიაკუთვნებს იმ ორგანიზაციებს, რომლებმაც საუკეთესო შედეგებს მიაღწიეს თავდაცვა-ავიაქიმის სამხედრო-სათხილამურო შეჯიბრებაში.

(საკდესი).

ᲗᲐᲕᲓᲐᲣᲪᲕᲐ-ᲐᲕᲘᲐᲥᲘᲛᲘᲡ ᲯᲐᲕᲨᲘᲠᲘᲡᲐ ᲓᲐ ᲘᲣᲒᲝᲡᲚᲐᲕᲘᲘᲡ ᲨᲝᲠᲘᲡ ᲛᲔᲒᲝᲑᲠᲝᲑᲘᲡᲐ ᲓᲐ ᲗᲐᲕᲓᲐᲣᲡᲑᲛᲔᲚᲝᲑᲘᲡ ᲮᲔᲚᲨᲔᲙᲠᲣᲚᲔᲑᲘᲡ ᲓᲐᲓᲔᲑᲐ ᲡᲐᲑᲭᲝᲗᲐ ᲙᲐᲕᲨᲘᲠᲡᲐ ᲓᲐ ᲘᲣᲒᲝᲡᲚᲐᲕᲘᲘᲡ ᲨᲝᲠᲘᲡ

ᲛᲔᲒᲝᲑᲠᲝᲑᲘᲡᲐ ᲓᲐ ᲗᲐᲕᲓᲐᲣᲡᲑᲛᲔᲚᲝᲑᲘᲡ ᲮᲔᲚᲨᲔᲙᲠᲣᲚᲔᲑᲘᲡ ᲨᲔᲡᲐᲮᲔᲑ

ᲡᲐᲑᲭᲝᲗᲐ ᲡᲝᲪᲘᲐᲚᲘᲡᲢᲣᲠᲘ ᲠᲔᲡᲞᲣᲑᲚᲘᲙᲘᲡᲐ ᲓᲐ ᲘᲣᲒᲝᲡᲚᲐᲕᲘᲘᲡ ᲨᲝᲠᲘᲡ ᲛᲔᲒᲝᲑᲠᲝᲑᲘᲡᲐ ᲓᲐ ᲗᲐᲕᲓᲐᲣᲡᲑᲛᲔᲚᲝᲑᲘᲡ ᲮᲔᲚᲨᲔᲙᲠᲣᲚᲔᲑᲐ

ᲡᲐᲑᲭᲝᲗᲐ ᲡᲝᲪᲘᲐᲚᲘᲡᲢᲣᲠᲘ რესპუბლიკის კავშირის უმაღლესი საბჭოს პრეზიდიუმმა და მისმა უდიდებულესობამ იუგოსლავიის მეფემ, რომლებსაც ამოძრავებს ამ ორ ქვეყანას შორის არსებული მეგობრობა და რომლებიც დარწმუნებული არიან იმაში, რომ მათს საერთო ინტერესებს მშვიდობიანობის შენარჩუნება წარმოადგენს, გადაწყვიტეს დასდონ ხელშეკრულება მეგობრობისა და თავდაუსხმელობის შესახებ და ამ მიზნით თავიანთ რწმუნებულებად დანიშნეს —

სსრ კავშირის უმაღლესი საბჭოს პრეზიდიუმმა — ვიაჩესლავ მიხეილის-ძე მოლოტოვი, სსრ კავშირის სახალხო კომისართა საბჭოს თავმჯდომარე და საგარო საქმეთა სახალხო კომისარი;

მისმა უდიდებულესობამ იუგოსლავიის მეფემ — მილან დავიჩოვიჩი, ეუგოსლავიის საგანგები დესპანი და სრულუფლებიანი მინისტრი,

ბოეის სიმინი და

დრაგუტინ სავინი, პოლკოვნიკი, რომელი რწმუნებულნიც, მას შემდეგ, რაც მათ ერთმანეთს წარუდგინეს თავიანთი რწმუნებანი, რომლებიც სათანადო ფორმით შედგენილი და ჯეროვან წესრიგში აღმოჩნდა, შეესთანხმდნენ შემდეგზე:

ᲛᲣᲮᲚᲘ 1.

ხელშეკრულების დამდები ორივე მხარე ურთიერთ კისრულობს თავი შეიკავოს ყოველგვარი თავდასხმისაგან ერთმანეთის მიმართ

სსრ კავშირის უმაღლესი საბჭოს პრეზიდიუმის რწმუნებულებით

Ვ. ᲛᲝᲚᲝᲢᲝᲕᲘ.

მისი უდიდებულესობის იუგოსლავიის მეფის რწმუნებულებით

Მ. ᲒᲐᲕᲠᲘᲚᲝᲕᲘᲩᲘᲠ
ᲑᲝᲪᲘᲜ ᲡᲘᲛᲘᲩᲘᲠ
Დ. ᲡᲐᲕᲘᲩᲘᲠ.

ᲐᲠᲥᲢᲘᲙᲘᲡ ᲛᲐᲦᲐᲚ ᲒᲐᲜᲔᲓᲔᲑᲨᲘ

თვითმფრინავ „სსსრ 6-169“-ის ბანაკი, 5 აპრილი (საკდესის სპეციკორი). 7 დღე-ღამეს თვითმფრინავი ვრანგელის კუნძულზე იყო გაჩერებული თოვლიანი 10-ბალიანი ტბორმისა და ყინვის გამო, რაც 25 გრადუსს აღწევდა. მხოლოდ 2 აპრილს საღამოს ქარის ძალა 6 ბალზე ჩამოვიდა.

ᲞᲘᲚᲝᲢᲘ ᲩᲐᲠᲔᲚᲘᲡᲗᲕᲘᲡᲐᲙᲐᲪᲔ

21 ს�აზე (მოსკოვის დროით) ძმიმედდატვირთულა საჰაერო ხომალდი „სსსსრ 6-169“, რომელსაც მფრინავი ი. ი. ჩერევიჩინი მართავდა, დასტფა სტუმართმოყვარე კუნძულზე. თავდაპირველად ჩვენი გზა ნაპრის გასწვრივ მიდიოდა. მოგვიხდა 1000 მეტრზე მეტი სიმაღლის მთების შემოვლა. აფრენის 40 წუთის შემდეგ ბტერმანმა აკურატო

ბოლშევიკურად განვახორციელოთ XVIII პარტკონფერენციის გადაწყვეტილებანი

კულტურული, რიგმიული, ორგანიზებული მუშაობისათვის

(თბილისის პიონერთა სამეცრავლო ფაბრიკა)

თბილისის პიონერთა სამეცრავლო ფაბრიკა საქართველოს სსრ მაუტანი მრეწველობის სახალხო კომისარიატის სისტემაში შემავალ საწარმოთა შორის ერთერთი ძახვალი საწარმოა. აკ 1200-ზე მეტი მუშა-მოსამსახურეა. ფაბრიკა მასობრივად აწარდებს მაძაკაცის, ქალისა და ბავშვის ტანსაცმელს.

1940 წლის საწარმოო დაგალება ფაბრიკამ 108 პროცენტით შეასრულა.

აღნიშნულ ფაბრიკაში წარმატებანი თვალსაჩინო და უდავოა. მაგრამ ისინი კიდევ უფრო მნიშვნელოვანი და ყოველმხრივი იქნებოდა, რომ ამას ხელს არ უშლიდეს სერიოზული ნაკლოვანებანი. ამიტომ ჩვენ აქ ოღარ შევჩერდებით მიღწეულებზე, არამედ ვილაპარაკებთ იმ არსებით ნაკლოვანებებზე, რომელსაც ჯერ კიდევ ადგილი აქვს ფაბრიკის მუშაობაში.

შეუსრულოთ გეგმები, გამოუშვათ სტანდარტული პროდუქცია

მართალია, ფაბრიკამ გასული წლის საწარმოო გეგმა როგორიმაც მაჩვენებლებს მიხედვით გადაჭარბებით შესრულა, მაგრამ გეგმის შესრულების ხარისხობრივი მაჩვენებლები სულ სხვაზე მეტყველებენ. მაგალითად, ფაბრიკას 1940 წელს უნდა გამოეშვა პირველი ხარისხის პროდუქცია 74,3 პროცენტი, ფაქტიურად გამოუშვა 71,9 პროცენტი, მეორე ხარისხისა —21,8, გამოუშვა — 25 პროცენტი, მესამე ხარისხისა—3,9, გამოუშვა—2,2 პროცენტი. კიდევ მეტი, გასული წელს გამოშვებულ იქნა 119.000 მანეთის უხარისხო პროდუქცია, რის გამოც ფაბრიკამ გადიხადა 273.000 მანეთი ჯარიმა.

ეს მდგომარეობა დამფიქრებელია, როგორც ვნახეთ, გასული წლის მუშაობის გაკვეთილები მიმდინარე სამეურნეო წელს ფაბრიკის კოლექტივისაგან მოითხოვდნენ მუშაობის მკვეთრად გუბოკეზეწებას, შრომის სწორი ორგანიზაციის წაფეძველზე, შრომის ნაყოფიერების განუწყვეტლივ ზრდასა და წარმოების დაგალებათა მაღალხარისხოვნად შესრულებას.

რა მდგომარეობა ამ მხრივ ფაბრიკაში?

ამ კითხვაზე გარკვეულ პასუხს ძლევენ იანვრის, თებერვლისა და მარტის გეგმის შესრულების ფაქტიური მდგომარეობა. იანვრის გეგმა შესრულებულია 92,2 პროცენტით, თებერვლისა 95 პროცენტით, ხოლო მარტის 83,3 პროცენტით. ადგილი აქვს არასტანდარტული პროდუქციის გამოშვებას. იანვარში ფაბრიკის პირველი ხარისხის პროდუქცია უნდა გამოშვა 84,6 პროცენტი, ფაქტიურად გამოუშვა 75,8, მეორე ხარისხისა—13.4, ფაქტიურად გამოუშვა — 23,4, ასეთივე მდგომარეობაა პროდუქციის ხარისხის მხრივ თებერვალსა და მარტშიაც. ფაბრიკამ პირველი ოვარტალის გეგმა 90,1 პროცენტით შეასრულა.

თუ, ფაბრიკის ხელმძღვანელებს ყოველივე ამის მიზეზებზე ეფიკითხებით, ისინი აცსადებენ: „სამეურნეო გეგმის ორიდეოობრივი და ხარისხობრივი მაჩვენებლების შესრულებლობა ნეფლი მასალის მოუმარაგებლობით არის გამოწვეული".

ჩვენის აზრით, იანვარსა, თებერვალსა და მარტში პირველი სამეცრავლო ფაბრიკის ხამორჩენა უნდა აეხსნათ არა მარტო ნეფლი მასალის არასაკმაო რაოდენობით მიწოდებით, არამედ იმით, რომ ფაბრიკის პარტიული, სამეურნეო და პროფკავშირული ორგანიზაციის ხელმძღვანელები შოეტენელად მუშაობენ. აღსანიშნავია, რომ მათ ჯერ კიდევ ვერ გაეკეთეს სათანადო დასკვნები ამხ. გ. მ. მალენკოვის მოხსენებიდან და საკ. კ. პ. (ბ) XVIII სრულიად-საკავშირო კონფერენციის გადაწყვეტილებებიდან.

ზოგიერთ სამეურნეო ნეფლეულს ბარარაციონალურად იყენებენ. ცალკეულ სამეურნეოთა უფროსებსა ნაკლებად არიან დაინტერესებულნი იმით, რომ მომეურნეობით ხარჯონ ნეფლეული, და რაც შეიძლება მეტი ეკონომია მისცენ სახელმწიფოს. მაგალითად, საგამომრეული სამეურნეოს უფროსი ამხ. ციხოშვილი თვითნებურად მუშაობს, მოიხმარდაად იმისა, რომ მას დაკალებული ჭრონდა დაეფდა მატერიის მექანიკურად გამპრელი ფაზა, მან ეს დღემდე არ შეასრულა, რის გამოც მატერიის ცალკეული ფენები იჭრება ხელის დანით, არათანაზომიერად, 7-8 მილიმეტრის და ზნრი შემთხვევაში 1-დან 2 სანტიმეტრის მეტ-ნაკლებობით. ერთი შეხედვით აკ თითქოს უმნიშვნელო ღირებულების რამესთან გვაქვს საქმე, მაგრამ თუ გავითვალისწინებთ იმას, რომ ამ აკამქრობი ყოველწლიურად დაახლოებით 8.000.000 მეტრი ქოთელი უნდა გამოეპრას, მაშინ ნათელი გახდება, რომ ამ „უმნიშვნელო მილიმეტრებს" შეუძლია წარმოებას მისცეს რამოდენიმე ათასი ანეფთის ეკონომია.

ამ საამქროში სხვა უყაირათობასაც აქვს ადგილი. ჯერ ოვანი ყურეიდან არ ეკეცვა მატერიის დაზარისხებას სიგანის მიხედვით. ცნობილია, რომ ერთი და იმავე ხარისხისა და ერთი და იმავე არატყეულის მატერია ზნრად ეკიდა ერთ ადგილ. საგამომეურეო საამქროში ამ ხდება ასეთი ფერის მიხედვით მატერიის დაზარისხება, ეს იწვევს სამეკერავო საამქროებში გამოჭრილი და ფენებად დაწყობილ მასალების ხელმეორედ დაზარისხებას ანდა ხელმეორედ მანქანაზე ძაფების შეცვლას, რაც მაკრავისათვის მოულოდნელ სამუშაოდ უნდა ჩაითვალოს. გარდა ამისა, ზოგჯერ ინოდეკეა ტექნოლოგიური დისციპლინა შეეშალეკრი საამქროს უყაირათო მუშაობით. თავის დროზე არ სწარმოებს აგრეგატების შეკეთება.

გადავაქციოთ ფაბრიკა ნისუფთავის ქერად

ამხ. გ. მ. მალენკოვმა თავის მოხსენებაში XVIII პარტიულ კონფერენციაზე აღნიშნა, რომ საამეურნეო ქარხანა სისუფთავისა და წესრიგის კერა უნდა იყოს. აღნიშნული ფაბრიკის მდგომარეობას თუ ამ თვალსაზრისით განვიხილავთ, ამ ყველაფერი რიგზე როდია. მართალია, ფაბრიკაში სისუფთავეს დამყარების მიზნით ცოტა რამ გაკეთდა, ამ დღეებში კომკავშორეულმა ჩაატარეს შაბათობა, დასუფთავეს სამქროები, მაგრამ ესუფთაოობა ფაბრიკაში შესვლისას ჯერ კიდევ თვალში ეეცემათ.

ავიღოთ საქუთელ საამქრო. ამ ეწარმოებს ქუთების ორთქლში გატარება, იქ ვინტილატორი უნდა დაედგამ, მაგრამ ეს დღემდე არ არის შესრულებული. ამავე საამქროში ლუმელის თავზე ჰყონია ფეტრის ალარეული ნაჭრები, რომლიც ტეტრით არის დფარული, ალტაკენ მობნეულია მატერიის ჩამონაჭერები. საგამომეურელ და სამკერავო საამქროების კედლები და ფანჯრები დაბუჭყიანებულია.

საკმაო ყურადღება არ ეეცევა ფაბრიკის ეზოს კეთილმოწყობას. ეზოში გაკეთებულია აუზი, რომელიც არ სუფთავდება, მასში დაგებეული წყალი ეუშეყინა და ამორეთანია. უფრო მეტი. ფაბრიკის კედლების ფასადი ისევ შთამბეჭდილთას ტოვებს, თითქოს ეშენების დღიდან მისი გალამაზებისაოვის არავის არ ეზრუნია.

შენობის გარე კედლებზე გაკრულია გადაბუნებული ეუჭყიანი აბრები ეწარწერით: «Лучшая пудра», «Красный мак», «Лучшая зубная паста», «Лучший крем под пудрой». (?!). ჩვენ წინააღმდეგი არა ვართ კომერციისა, მაგრამ უმჯობესი იქნებოდა ეს აბრები შეცვლილიყო სუფთა და ლამაზი აბრებით, რომლებიც მოგვითხრობდნენ, თუთ ამ წარმოების ზრდისა და წინსვლის მაჩვენებლებზე.

ფაბრიკის ხელმძღვანელობამ არასოდეს არ უნდა დაიეწყოს, რომ სისუფთავისა და ელემენტარული წესრიგის უქონლად წარმოუდგენელია საწარმოს ნორმალური მუშაობა.

პარიონოი ორგანიზაციი უფრო ღრმად უნდა ჩასწვდეს წარმოების საკითხებს

ოთხ უნდა აიხსნას უმთავრესად ფაბრიკის მუშაობის აღნიშნული ხალოვანებანი? პასუხი ერთია. იმითა, რომ ფაბრიკის პირველადი პარტიული ორგანიზაცია სუსტად ინსორიკულებს კონტროლ დირექციის საქმიანობაზე. სწორი არ იქნებოდა გვეთქვა, რომ პარტიული ორგანიზაცია საწარმოო საკითხებით არ იყოს დაინტერესებული. იგი სისტემატურად იხილავს რიგორც პარტიულობის სხდომებზე, ისე პარტორგანიზაციის კრებებზე წარმოების ცალკეულ საკითხებს. არც ცუდი დადგენილებანი გამოაქვეთ, მაგრამ რა ფასი აქვს დადგენილებას, რაგინდ კარგადაც უნდა იყოს ის დაწერილი, თუ მას პრაქტიკულად არ განეხორციელებთ? ფაბრიკის პარტიულ და სამეურნეო ხელმძღვანელ მუშაკებს ავიწყდებათ, რომ „...გადაწყვეტილების გამოტანა მხოლოდ დასაწყისია საქმისა და რომ გადაწყვეტილებანი ძალიანა არა თვით გადაწყვეტილებათათვის, არამედ შესასრულებლად..." (მალენკოვი).

გადაწყვეტილებათა განხორციელება შეიძლება ღონისძიებათა ეფექტიანის ყოველდღიური შემოწმებანი. ფაბრიკის პარტიული ორგანიზაციის ერთერთი ნაკლი ეწორად ისაა, რომ სისტემატურად არ აწარმოებს დადგენილებათა შესრულების შემოწმებას. მაგალითად, 1941 წლის 5 თებერვალს პარტორგანიზაციამ პარტიულ კრებაზე მთელი რიგი ღონისძიებანი დასახა შრომის დისციპლინის გამტკიცებისა და შრომის მოწესრიგებისათვის. ასევე დაისახა პრაქტიკული ღონისძიებანი 17 იანვრის პარტიულ კრებაზე, მაგრამ ესინი ჯერ კიდევ არ არის განხორციელებული.

პირველადი პარტიული ორგანიზაცია სუსტად იბრძვის კომისარიატისა და ფაბრიკის დირექტორის პრძანებათა გატარებისათვის. თვით პუბლეკი მრეწველობის სახალხო კომისარიატი და ფაბრიკის დირექტორი დროზე ვერ ამოწმებენ მათ მიერ დაშვებულ ბრძანებებს და განკარგულებებს, რასაც მოსდევს საქმის შეუსრულებლობა. ამის ნათელსაყოფად საკმარისია მოეიყვანოთ რამდენიმე მაგალითი. ფაბრიკის ყველა საამქროო გარდა საგაშოქრეული საამქროსი, გადასულია ორცვლიან სამუშაოზე. ეს საამქრო რატომღაც ერთ ცვლაზე მუშაობს, მიუხედავად იმისა, რომ იყო განკარგულება მისი ორცვლიან სამუშაოზე გადასვლის შესახებ. ავრეთვე შესრულებული არ არის ფაბრიკის დირექტორის ბრძანება № 37 ზოგიერთ ფერგეტის ტექნოლოგიური პროცესის განსაზღვრისა და საფეიერო ქსოვილის ხარისხის შემმოწმებელი მანქანის დადგმის შესახებ. ასევე ითქმის კომისარიატის 1941 წლის 27 თებერვლის განკარგულებაზე.

მოყვანილი ფაქტები მთელი სიცხადით მიტყველებენ იმაზე, რომ ფაბრიკაში პარტიულ - მასობრივი მუშაობა დაბალ დონეზეა. სუსტად მიმდინარეობს XVIII პარტიული კონფერენციის გადაწყვეტილებათა რეალიზაცია. პარტიულმა, სამეურნეო და პროფკავშირულმა ორგანიზაციებმა თავიანთი მუშაობა უნდა აარდაჭმნან ახალ ამოცანებთან შეფარდებთ.

○

1941 წელს როგორც მთელი ჩვენი ქვეყნის სოციალისტური საწარმოთა წინაშე, ისე № 1 სამეკრავლო ფაბრიკის წინაშეც უაღრესად სერიოზული და საპატიო ამოცანებია დასმული. ფაბრიკამ უნდა მიაწოდოს ჩვენი ქვეყნის მოსახლეობას ლამაზი, სუფთა და მაღალხარისხოვანი სხვადასხვა ასორტიმენტის ტანსაცმელი.

ამ ამოცანის წარმატებით გადაჭრისათვის ფაბრიკის კოლექტივს ყველა საშუალება მოეპოვება. არ უნდა დავიიწყოთ, რომ საქმის წარმატება დამოკიდებულია ფაბრიკის ხელმძღვანელობის მოქნილ და უნარიან მუშაობაზე, სპ. სსრ მსუბუქი მრეწველობის სახალხო კომისარიატისა და სამეკრავლო სამმართველოს სწორ და ოპერატიულ ხელმძღვანელობასა და დახმარებაზე.

ვ. კაჭკაჭიშვილი
გრ. ზაქარაია

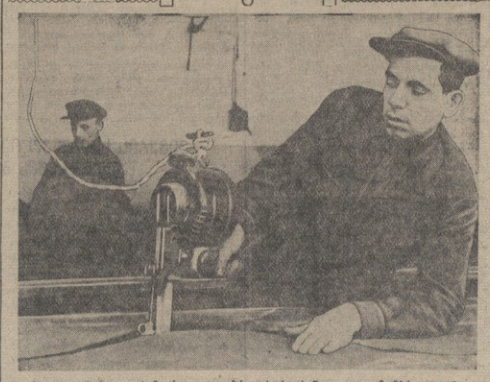

თბილისის პირველი სამკერავლო ფაბრიკის სტახანოველი გამომჭრელი ანდრია მაჩნეიფი, რომელიც XVIII პარტიელი კონფერენციის სახელობის სოციალისტურ შეჯიბრებაში ჩაება და ოღუბული ვალდებულება 180 პროცენტის ნაცვლად გაანაღდა 265 პროცენტით.

ფოტო რ. ოკოფოვისა.

გერმანიამ ომი გამოუცხადა იუგოსლავიასა და საბერძნეთს

ბერლინი, 6 აპრილი (საკდესი). დღეს, დილაადრიან გერმანიის არმიის შეიარაღებულმა ძალებმა დაიწყეს საომარი მოქმედება იუგოსლავიისა და საბერძნეთის წინააღმდეგ.

ბერლინი, 6 აპრილი (საკდესი). ჰიტლერმა გერმანელ ხალხს

გერმანიის მთავრობის ნოტა საბერძნეთისადმი

ბერლინი, 6 აპრილი (საკდესი). დღეს დილით გერმანიის საგარეო საქმეთა მინისტრმა ნოტა გადასცა საბერძნეთის დესპასს. ნოტაში მოყვანილია რიგი ფაქტები და დოკუმენტები, რომლებიც მოწმობენ საბერძნეთის სოლიდარობას ინგლისისადმი და აგრეთვე ხაზგასმით არის აღნიშნული, რომ საბერძნეთი წარმოადგენს „ერთადერთ ევროპულ სახელმწიფოს!", რომელშაც ნება დართო ინგლისის ჯარს შემოსულიყო ევროპის ტერიტორიაზე". ნოტაში განცხადებულია, რომ გერმანიის შეიარაღებული ძალა სამხრეთ-აღმოსავლეთ ფრონტის ჯარისკაცებს რაღინოთ მოწოდებთ მმართა, რომლითაც იგი იუწყება, რომ დღეს დილიდან გერმანია ომის მდგომარეობაში იმყოფება საბერძნეთსა და იუგოსლავიასთან.

გერმანიის მთავრობის განცხადება გერმანიისა და იუგოსლავიის ურთიერთობის შესახებ

ბერლინი, 6 აპრილი (საკდესი). გერმანიის საინფორმაციო ბიურო გადმოგვცემს, იმ ოფიციალური განცხადების ტექსტს, რომელითაც გერმანიის მთავრობა გამოვიდა გერმანიასა და იუგოსლავიას შორის არსებული ურთიერთობის გამო.

განცხადებაში მოყვანილია მთელი რიგი ფაქტები და მითითებანი ზოგიერთ დოკუმენტზე ინგლისისა და იუგოსლავიის ურთიერთდამოკიდებულების სფეროდან. გერმანიის მთავრობამ,—ნათქვამია განცხადებაში, — გერმანიის ჯარს უბრძანა მთელი თავისი სამხედრო ძალვამოსილება გამოიყენოს იუგოსლავიის მიმართ.

გერმანიის მთავრობის განცხადების დართული აქვს დაწვრილებითი მემორანდუმი, რომელიც შეიცავს გერმანია - იუგოსლავიის ურთიერთობის მიმოხილვას 1914-1918 წლების ომის დროიდან.

საბერძნეთის არმიის უმაღლესი საარდლოის კომუნიკე

ათენი, 6 აპრილი (საკდესი). საბერძნეთის დეპუტათა საგენტო გადმოგვცემს საბერძნეთის არმიის უმაღლესი საარდლობის კომუნიკეს, რომელიც გამოქვეყნდა 6 აპრილს, დილით. კომუნიკეში ნათქვამია, რომ დღეს დილის 5 საათსა და 30 წუთზე ბულგარეთში

საბერძნეთის დეკეშათა საგენტოს გერმანიასა და საბერძნეთს შორის სომეარი მოქმედების დაწყების შესახებ

ათენი, 6 აპრილი (საკდესი). საბერძნეთის დეპეშათა საგენტო იუწყება: დღეს, დილის 5 საათსა და 30 წუთზე, გერმანიის ათენეი-ნი დესპასი მის ეკრძალ ბინაზე ეწვია პრემიერ-მინისტრს კორიზოსს და აცნობა, რომ საბერძნეთის ბერლინეკი დესპასნი იმავდროულად გერმანიის მთავრობამ გადასცა ნოტა, რომლითაც მას ატყობინებენ, რომ დღეს, დილით, გერმანიის ჯარი შედის საბერძნეთის ტერიტორიაზე საბერძნეთში

სომეარი მოქმედება გერმანიასა და საბერძნეთს შორის

ბერლინი, 6 აპრილი (საკდესი). გერმანიის საინფორმაციო ბიურო იუწყება, რომ საბერძნეთში,

საკაკერო განგაში ათენში

ათენი, 6 აპრილი (საკდესი). როგორც საბერძნეთის დეპეშათა საგენტო იუწყება, დღეს, დილის 10 საათსა და 50 წუთზე, ათენში

სომეარი მოქმედება ალბანეთში

ათენი, 4 აპრილი (საკდესი). ოფიციალურად იუწყებიან, რომ 5 აპრილს ფრონტზე მზეკერავი რაზმებისა და არტილერიის მოქმედება იყო. ტყეად წამოყვანილია 40 კაცი. მტრის ავიაციამ ყუმბარები დაუშინა და ტყეიამფრქვევების სროლა აუტეხა კორფუს კუნძულის სოფელს; არის 2 მსხვერპლი.

ა. ჰ. ჰიტლერის ბერლინის საელჩოს მოსამსახურის დაკავებრების გამო

ნიუ-იორკი, 5 აპრილი (საკდესი). ასოშიეიტედ პრესის საგენტოს ვაშინგტონელი კორესპონდენტის ცნობით, ამერიკის შეერთებული შტატების სახელმწიფო დეპარტამენტმა გამოაცხადა, რომ მან წარდგენილი მიმართა გერმანიის საგარეო საქმეთა

ინგლისის ბომბავლენი იუგოსლავიის ფრონტზე

რომი, 6 აპრილი (საკდესი). ინგლისის საგენტო ბრიტანეთის შეიარაღებული ძალები საბერძნეთის ტერიტორიიდან" და რომ „ყოველგვარი წინააღმდეგობა, რომელსაც გერმანიის შეიარაღებულ ძალებს გაეწევენ, ულმობლად იქნება დათრგუნული".

გერმანიის მთავრობის ნოტას დართული აქვს მემორანდუმი, რომელიც შეიცავს უკანასკნელი წლების განმავლობაში გერმანია-საბერძნეთის დამოკიდებულების მიმოხილვას.

ინგლისის ბომბავლენი იუგოსლავიის ფრონტზე

რომი, 6 აპრილი (საკდესი). სტეფანის საგენტო გადმოგვცემს იტალიის მთავრობის ოფიციალურ განცხადებას, რომელშიც ნათქვამია, რომ იტალიამ გადასწყვიტა გერმანიასთან ერთად გამოვიდეს იუგოსლავიის წინააღმდეგ.

გერმანიის ავიაციის თავდასხმა ბელგრადზე

ბერლინი, 6 აპრილი (საკდესი). გერმანიის საინფორმაციო ბიურო იუწყება, რომ დღეს, ნაშუადღეს, გერმანიის ყუმბარმეჩენბმა მეორე დიდი თავდასხმა მოახდინეს ბელგრადზე.

გერმანიის საარდლობის ცნობა

ბერლინი, 6 აპრილი (საკდესი). გერმანიის შეიარაღებულ ძალთა უმაღლესი საარდლობა იუწყება: „იმასთან დაკავშირებით, რომ საბერძნეთში ინგლისის სადესანტო ჯარი ჩრდილეთისაკენ მიიწევს და იგი იუგოსლავიის მიბილიზებულ შეიარაღებულ ძალებს შეეერთდა, დღეს, დილით, გერმანიის არმიის ნაწილები კონტრშეტევაზე გადავიდნენ. გერმანიის ჯარმა რამდენიმე ადგილას გადალახა საბერძნეთისა და სერბიის საზღვრები. დილით გერმანიის ავიაციამ ყუმბარა დაუშინა სერბიის აეროდრომებს. გერმანიის ავიაციის დიდმა შენაერთებმა ეერიში მიიტანეს ბელგრადის სამაგრეებზე, ჰოსპეს ყაზარმები, აგრეთვე სამხედრო ნაგებობანი და სამხედრო თვალსაზრისით მნიშვნელოვანი ნაგებობანი. იტალიის ავიაციის შენაერთებმაც წარმატებით დაუშინეს ყუმბარა მნიშვნელოვან ობიექტებს იუგოსლავიაში.

ჩრდილოეთ აფრიკაში გერმანიისა და იტალიის მოტორიზებულმა ნაწილებმა და ჯავშანტანკო რაზმებმა უკუაქციეს მტერი, რომელიც უშედეგოდ ცდილობდა გამაგრებულიყო ცალკეულ პოზიციებზე. ხელთ ვიგდეთ ტყვეები და დიდძალი სამარი მასალა. ფარერის კუნძულების სამხრეთით ყუმბარმეჩენბმა ჩასძირეს მტრის სავაჭრო გემი 3.000 ტონა წყალწყვიანა.

ფერტ ოფ-ფორტის ყურის გასასვლელთან ჩაძირულია 2 სხვა გემი და დაზიანებულია 4 სავაჭრო გემი. მსგავი ყალიბის ყუმბარები მოხვდა შოტლანდიის ერთერთ ქარხანას. წარმატებით დავუშინეთ ყუმბარები საბრეთ - დასავლეთ ინგლისის სანავსადგურო ნაგებობებსა და სამხედრო დასაყრდენ პუნქტებს. ერთ ეერიფლოთაზე ცეცხლი გაუნსდა ანკარებს, ყაზარმებსა და მოწაზე მდგომ თვითფრენაგებს. გასულ ღამეს მოწინააღმდეგე გერმანიის ტერტორიაზე ერ ამოჩენილია. საფრანგეთის ოკუპირებულ ტერტორიაზე ბრიტანეთის ოკუპირებულ ტერტორიაზე რამდენიმე თვითფრინგეა შემოფრინდა".

იუგოსლავიის მეფის ბრძანებულება სენაგორთა შესახებ

ბელგრადი, 5 აპრილი (საკდესი). მეფე პეტრე II-ის ბრძანებულებით დანიშნულ ან არჩეულ სენატორთა და მათ მოადგილეთა ყველა მანდატი ყოველგვარ ძალას ჰკარგავს ბრძანებულების გამოქვეყნების მომენტიდან.

მეფის ბრძანებულებით დანიშნული იქნება არჩევნების დღე და სენატის არჩევის დღე.

რუზველტმა მიიღო უნგრეთისა და იუგოსლავიის დესპანები

ვაშინგტონი, 5 აპრილი (საკდესი). რუზველტმა მიიღო უნგრეთის ახალი დესპანი დე გიკი და იუგოსლავიის დესპანი ფოტიჩი.

ი უ გ ო ს ლ ა ვ ი ა

(ცნობა)

იუგოსლავია ბალკანეთის ნახევარკუნძულის ერთერთი უდიდესი სახელმწიფოა. მისი ტერიტორია უდრის 247.542 კვადრატულ კილომეტრს, მოსახლეობა — 15.700 ათას კაცს. ეროვნებათა შორის იუგოსლავიაში რიცხვობრივად პირველი ადგილი უკავიათ სერბებს — დაახლოებით 5,2 მილიონნი, მეორე — ხორვატებს — 4,4 მილიონი; მესამე — სლოვენებს — დაახლოებით 1,1 მილიონი. გარდა ამისა, იუგოსლავიაში ცხოვრობენ ჩერნოგორელები, ბოსნიელები, რუმინელები, გერმანელები, უნგრელები, ალბანელები და მაკედონელები. იუგოსლავიის დედაქალაქ ბელგრადში 265 ათასი მცხოვრებია.

იუგოსლავია მთაგორიანი ქვეყანაა. ცალკეულ პუნქტებში მთების სიმაღლე 2 ათას მეტრს აღემატება ზღვის დონიდან. იუგოსლავიის ცენტრალურ ნაწილს მკაცრი კლიმატური პირობები ახასიათებენ. აქ ზამთარი მეტად ხანგრძლივია, ამასთან ჰაერის ტემპერატურა დაბალია და ღიდი თოვლი იცის. და შემთხვევითი არ არის, რომ იუგოსლავიის არმია გულმოდგინედ ემზადებოდა საბრძოლო მოქმედებისათვის ამა მარტო მთაგორიან, არამედ მკაცრ კლიმატურ პირობებშიც.

იუგოსლავიის არმია სამხრეთ-აღმოსავლეთ ევროპაში ერთერთი საუკეთესო არმიად ითვლება. იუგოსლაველი ჯარისკაცები კარგად არიან გაწვრთნილნი. მობილიზაციის შემთხვევაში იუგოსლავიას, უცხოეთის პრესის ცნობებით, შეუძლია 1.800 ათასამდე მებრძოლი გამოიყვანოს. ავიაცია შესდგება

პირველი ხაზის 800-მდე თვითმფრინავისაგან, საზღვაო ავიაციას შეადგენს 120 თვითფრინავი.

გერმანიისადმი 1938 წელს ავსტრიის შეერთებამ და იტალიის მიერ 1939 წელს ალბანეთის ოკუპაციამ სრულიად შესცვალეს იუგოსლავიის სტრატეგიული მდგომარეობა. მას ახლა აქვს სახმელეთო საზღვრები გერმანიასთან და იტალიასთან, ამასთან ამ სახელმწიფოებიდან იუგოსლავიაში მრავალი გზა არის გაყვანილი.

იუგოსლავია აგრარული ქვეყანაა. გლეხები მოსახლეობის 76 პროცენტს შეადგენენ. მძიმე ინდუსტრია და მანქანათმშენებლობა სუსტად არის განვითარებული. შეიარაღების მხრივ იუგოსლავია მნიშვნელოვნად არის დამოკიდებული იმპორტზე.

იუგოსლავიაში მოიპოვება მდიდარი საბადოები ქვანახშირისა, სპილენძისა, ტყვიისა, თუთიისა, ქრომის ბაქანისა და ბოქსიტებისა, რომლებიც უძვირფასეს სტრატეგიულ ნედლეულს წარმოადგენენ. იუგოსლავიის მეფის ტახტი

საჭადრაკო მაჯრ-ფურნირი

ლენინგრადი, 6 აპრილი (საკდესი). მეორე წრის უკანასკნელმა ტურმა, რომელიც დღეს შესდგა, შეეუთავარ ბრძოლაში ჩაიარა. სამეგე პარტია გადაიდო (ბოტვინიკ—სმისლოვი, ბოლესლავსკი—კერესოს და ლილიენტალ—ბონდარევსკისა).

ხვალ გათამაშდება გადადებული პარტიები.

10 ტურის შემდეგ წინ არის ბოტვინიკი, რომელსაც აქვს 4,5 ქულა (6-დან), და კერესი—4,5 ქულა (8-დან).

თავდაცვა-ავიაქიმიელთა სრულიად-საკავშირო შეჯიბრება

სსრ კავშირის თავდაცვა-ავიაქიმის ცენტრალური საბჭოს პრეზიდიუმმა მოიწონა საზოგადოების მთელ რიგ ორგანიზაციათა ინიციატივა იმის შესახებ, რომ დიდი ოქტომბრის სოციალისტური რევოლუციის XXIV წლისთავის აღსანიშნავად მოეწყოს თავდაცვა-ავიაქიმის საწვრთნელ ორგანიზაციათა სრულიად-საკავშირო სოციალისტური შეჯიბრება. შეჯიბრების ძირითადი მაჩვენებლებია მაღალხარისხოვანი შესრულება 1941 წლის 1 ოქტომბრისათვის თავდაცვა-ავიაქიმელთა კომპლექსური წვრთნის პროგრამისა ყველა სათავდაცვო სპეციალობაში, აგრეთვე ტაქტიკური ვარჯიშობის სანიმუშოდ ჩატარება.

10 საუკეთესო საწვრთნელი რაზმისა, 15 გუნდისა და 25 ჯგუფისათვის დაარსებულია გარდამავალი წითელი დროშები.

(საკდესი).

ქრონიკა

სსრ კავშირის სახკომსაბჭომ ამხ. ი. ა. კუხარი დანიშნა სსრ კავშირის მიწათმოქმედების სახალხო კომისრის მოადგილედ.

სსრ კავშირის უმაღლესი საბჭოს პრეზიდიუმმა ამხ. პ. დ. ორლოვი დანიშნა სსრ კავშირის სრულუფლებიან წარმომადგენლად ფინეთში. (საკდესი).

110.8 პროცენტი

საკ. კ. პ. (ბ) XVIII სრულიად-საკავშირო კონფერენციის გადაწყვეტილებათა განხორციელებისათვის ბრძოლის საფუძველზე კასპის სტალინის სახელობის ცემენტის ქარხნის წამყვანმა საამქროებმა პირველი კვარტალის საწარმოო გეგმა შემდეგი მაჩვენებლებით შეასრულეს:

კირქვის კარიერის საამქრომ (უფროსი — ამხ. გ. მაჩაბელი) 135,6 პროცენტით, გამოწვის საამქრომ (უფროსი — ამხ. ლ. ზახაროვი) 107,3-ით, დაფქვის საამქრომ (უფროსი — ამხ. ვ. მამულაშვილი) 113,8-ით და გაგზავნის საამქრომ (უფროსი — ამხ. დ. ჩიჩუა) — 110,8 პროცენტით.

საერთო პროდუქციის გამოშვების კვარტალური გეგმა შესრულებულია 110,8 პროცენტით.

ტექნოლოგიური პროცესის დაცვით მიღწეულია მაღალხარისხოვანი ცემენტის გამოშვება.

ქარხნის პარტიული და არაპარტიული ბოლშევიკები, რომლებმაც 1941 წლის I კვარტალის საწარმოო გეგმის გადაჭარბებით შესრულებისათვის მიიღეს საკავშირო გარდამავალი წითელი დროშა, ენერგიულად იბრძოლებენ მაღალხარისხოვანი ცემენტის გამოშვებისათვის და მიაღწევენ ახალ-ახალ საწარმოო წარმატებებს.

ი. მაჭარაშვილი

საქართველოს ნავთის პირველი მარშრუტი

ამერიკაკავასიის რკინიგზამ 3 აპრილიდან გახსნა საქართველოს ნავთით დატვირთული ცისტერნების მოძრაობა კაჭრეთ-ნავთლუღის ხაზზე.

პირველი მარშრუტი ნავთლუღში 4 აპრილს ჩამოვიდა. ამავე დღეს კაჭრეთიდან გაიგზავნა მეორე მარშრუტი.

საქართველოს ნავთით დატვირთული ცისტერნები ნავთლუღიდან ბათუმს გაიგზავნება, სადაც ნავთს გადამუშავებენ. (საკდესი).

საქართველოს რემედასის VII ყრილობა

5 და 6 აპრილს ძერჟინსკის სახელობის კლუბში მიმდინარეობდა საქართველოს რემედასის VII ყრილობა.

ყრილობა გახსნა საქ. რემედასის ცენტრალური კომიტეტის თავმჯდომარემ ამხ. თ. აბაშმაძემ.

ყრილობის დღის წესრიგში იყო სამი საკითხი: 1. საქ. რემედასის ცენტრალური კომიტეტის ანგარიში, 2. საქართველო კომისიის ანგარიში და 3. არჩევნები საქ. რემედასის ცენტრალური კომიტეტისა და საქართველო კომისიის.

ყრილობამ საქმით პრეზიდიუმში ერთხმად აირჩია ამხანაგები: ი. თავაძე, ა. მირცხულავა, მ. ვილეგანინი (რემედასის საკავშირო ცენტრალური კომიტეტის წარმომადგენელი), გ. ელისაბედაშვილი, თ. აბაშმაძე, ნ. ალაჯალოვი, ჰ. ბუკაბაძე, შ. საბხრამეკ, გ. ინანიშვილი და სხვ. ყრილობამ აირჩია აგრეთვე სამდივნო და სამანდატო კომისია.

ყრილობამ უდიდესი აღფრთოვანებით, მქუხარე ხანგრძლივი ტაშით საპატიო პრეზიდიუმში აირჩია საქ. ს. კ. პ. (ბ) ცენტრალური კომიტეტის პოლიტბიუროს შემადგენლობა ხალხთა ბელადის დიდი სტალინის ხელმძღვანელობით, აგრეთვე ამხანაგები **დიმიტროვი, ტიმოშენკო, ტელმანი** და **ხოზე დიასი.**

შემდეგ დელეგატებს გააცნეს საქ. რემედასის VII ყრილობის სახელზე გამოგზავნილი მისალმებები რემედასის საკავშირო ცენტრალური კომიტეტის პრეზიდიუმისა და ამხ. მ. რაკოშისა, რასაც ყრილობის მონაწილენი უდიდესი აღფრთოვანებით შეხვდნენ.

დღის წესრიგისა და რეგლამენტის დამტკიცების შემდეგ პირველ საკითხზე ყრილობამ მოისმინა საქ. რემედასის ცენტრალური კომიტეტის თავმჯდომარის ამხ. თ. აბაშმაძის საანგარიშო მოხსენება. ანგარიშში მოხსენება ორ საათზე გაგრძელდა. ამის შემდეგ ყრილობამ მიიღო სათანადო რეზოლუცია.

ყრილობამ უდიდესი აღფრთოვანებით, მქუხარე ხანგრძლივი ტაშით მიიღო მისალმება ხალხთა საყვარელი ბელადის დიდი სტალინისადმი.

ყრილობის სხდომათა მუშაობაში მონაწილეობას იღებდნენ საქ. კ. პ. (ბ) ცენტრალური კომიტეტის მდივანი ამხ. ი. თავაძე და საქ. ალკ ცენტრალური კომიტეტის მდივანი ამხ. ა. მირცხულავა.

○

6 აპრილს საღამოს შესდგა საქ. რემედასის ცენტრალური კომიტეტის პირველი პლენუმი.

პლენუმმა რემედასის ცენტრალური კომიტეტის პრეზიდიუმის შემადგენლობაში აირჩია შვიდი ამხანაგი.

პლენუმმა საქ. რემედასის ცენტრალური კომიტეტის თავმჯდომარედ ერთხმად აირჩია ამხ. თ. აბაშმაძე, ხოლო პასუხისმგებელ მდივნად ამხ. ჭ. სვანიძე.

პლენუმის მუშაობაში მონაწილეობას იღებდა საქ. კ. პ. (ბ) ცენტრალური კომიტეტის პროპაგანდისა და აგიტაციის განყოფილების გამგის მოადგილე ამხ. ს. თარხანოვი.

ფართოდ გავშალოთ აღმოსავლეთ საქართველოს მუშსოფლკორთა და პრესის მუშაკთა სოციალისტური შეჯიბრება

გორელები მოწონებით შეხვდნენ გურჯაანელთა ინიციატივას

გორი („კომუნისტის“ სპეც. კორ.). 6 აპრილს შესდგა რაიონული და ძირეული პრესის მუშაკთა და მუშსოფლკორთა სარაიონო შეკრება, რომელიც მიეძღვნა აღმოსავლეთ საქართველოს მუშსოფლკორთა და პრესის მუშაკთა შორის სოციალისტური შეჯიბრების მოწყობის შესახებ გურჯაანელთა მიმართვის განხილვას.

შეკრება, რომელსაც 250-მდე კაცი დაესწრო, შესაფერი სიტყვით გახსნა საქ. კ. პ. (ბ) გორის რაიკომის პროპაგანდისა და აგიტაციის განყოფილების გამგემ ამხ. მიხ. ხუციშვილმა.

ინფორმაციით რაიონული და ძირეული პრესის მუშაკთა შორის სოციშეჯიბრების გაშლის შესახებ გამოვიდა გაზ. „კომუნისტის“ რედაქციის წარმომადგენელი ამხ. ა. კოკილაშვილი. გორის რაიგაზეთის „სტალინელის“ პშგ. რედაქტორმა ამხ. ი. მამალაძემ შეკრების მონაწილეთა გააცნო გურჯაანის რაიონის მუშსოფლკორთა და რაიონული და ძირეული პრესის მუშაკთა მიმართვის შინაარსი.

შეკრებაზე სიტყვებით გამოვიდნენ ამხ. დ. ბედოშვილი (გაზ. „სტალინელის“ აქტიური კორესპონდენტი), გ. ლაშქარაშვილი (სოფ. ხიდისთავის საკოლმეურნეო კედლის გაზეთის რედაქტორი), რომა ურიგაშვილი (სოფ. მეჯვრისხევის საკოლმეურნეო კედლის გაზეთის რედაქტორი, 1941 წ. სას.-სამ. გამოფენის მონაწილეობის კანდიდატად წაყენებული), კ. ფაფავა (ტირძნისის სოფლსაბჭოს თავმჯდომარე, „სტალინელის“ აქტიური სოფლკორი), ს. მაზბიშვილი (სოფ. ტინისხიდის საკოლმეურნეო კედლის გაზეთის სარედაქციო კოლეგიის წევრი), გ. ხიტარია (გორის რკინიგზის სადგურის კედლის გაზეთის სარედაქციო კოლეგიის წევრი), ლ. აბალაკი (სოფ. ბერბუკის ბერიოს სახ. კოლმეურნეობის კედლის გაზეთის რედაქტორი) და სხვ.

სიტყვებით გამოსულმა ამხანაგებმა, ილაპარაკეს რა თავიანთ კედლის გაზეთების ნაკლოვანებებზე, მოიწონეს გურჯაანელთა ინიციატივა რაიონული და ძირეული პრესის მუშაკთა შორის სოციალისტური შეჯიბრების გაშლის შესახებ და ამასთან დაკავშირებით იკისრეს კონკრეტული ვალდებულებები.

გორის რაიონის ბევრმა საკოლმეურნეო კედლის გაზეთმა ახლებურად მოაწყო მუშაობა. რაიგაზეთ „სტალინელის“ აქტიური დაბმარებით მთელი რიგი გაზეთები, რომლებიც წინათ თვეში ერთხელ არც კი გამოდიოდნენ, ახლა 5 და 10 დღეში სისტემატურად გამოდიან. შეკრებაზე აღინიშნა, რომ სოფ. ხიდისთავის საკოლმეურნეო პარტორგანიზაცია ნაკლებად ეხმარება კედლის გაზეთის სარედაქციო კოლეგიას თავის მუშაობაში. უფრო მეტიც. სოფ. ტყვიავის ტერიტორიულ (მდივანი ამხ. კანონ ქარელი), მეჯვრისხევის (მდივანი ამხ. დ. ხომასურიძე) და შინდისის (მდივანი ამხ. ნ. ფირცხელაური) პარტორგანიზაციებს ამ ერთი წლის განმავლობაში ერთხელაც არ განუხილავთ ძირეული პრესის მუშობის საკითხები.

განსაკუთრებით აღინიშნა ტირძნისის სოფლსაბჭოში შემავალ კოლმეურნეობათა კედლის გაზეთების საქმიანი და ოპერატიული მუშაობა. კოლმეურნეობა „კავკასიონის“ კედლის გაზეთმა „სტახანოველმა“ პარტიისა და მთავრობის 13 მარტის დადგენილებას მიუძღვნა სპეციალური ნომერი. ასევე მოიქცა სოფ. ბროწლეთის კედლის გაზეთიც. სოფლსაბჭო (თავმჯდომარე ამხ. კ. ფაფავა) აქტიურად ეხმარება ძირეულ პრესას. ამ დღეებში სოფლსაბჭოს სესიაზე სპეციალურად განიხილა კედლის გაზეთების მუშაობის საკითხი და დასახა სათანადო ღონისძიებები.

შეკრებაზე სოფ. დიდოხეთის საკოლმეურნეო კედლის გაზეთმა სოცშეჯიბრებაში გამოიწვია ხიდისთავის საკოლმეურნეო კედლის გაზეთი, რომელმაც მიიღო გამოწვევა; სოფ. მეჯვრისხევის კედლის გაზეთის სარედაქციო კოლეგიამ აიღო ვალდებულება ჩაებას შეჯიბრებაში და აქტიური დახმარება გაუწიოს მუშაობაში სოფ. მეჯიუდისპირის კედლის გაზეთს და სხვ. სოფ. ტინისხიდის საკოლმეურნეო კედლის გაზეთის „სტალინელი“ სარედაქციო კოლეგიამ სოცშეჯიბრებაში გამოიწვია გურჯაანის რაიონის სოფ. ველისციხის კოლმეურნეობა „ლენინის ანდერძის“ კედლის გაზეთი.

დასასრულ შეკრებამ მიიღო პრაქტიკული ღონისძიებები, რომლითაც გორის რაიონის მუშსოფლკორებმა, რაიონული და ძირეული პრესის მუშაკებმა სხვა მთელ რიგ ვალდებულებებთან ერთად იკისრეს:

15 აპრილამდე მისცეს რაიონული გაზეთში სპეციალური გვერდი შინდისის ახლად შექმნილი მტს-ის მუშაობის პირველ ნაბიჯზე, 20 აპრილამდე მოაწყონ რაიგაზეთის გამსვლელი რედაქცია მდ. ლიახვზე ახალი ხიდის მშენებლობის საკითხების გასაშუქებლად. რაიგაზეთში შემოღებული იქნება სპპატიო დფფა იმ მოწინავე კოლმეურნეობების, მტს-ების, სამეთოთა მეურნეობების, ბრიგადების, მეცხოველეობის ფერმების და სოფლის მეურნეობის მოწინავე ადამიანთა შესატანად, რომლებიც სამაგალითო მუშაობის ნიმუშებს უჩვენებენ პარტიისა და მთავრობის 1940 წლის 15 ოქტომბრისა და 1941 წლის 13 მარტის დადგენილებათა განხორციელების საქმეში.

ბეჭდვითი სიტყვის დღის — 5 მაისისათვის მზადების პერიოდში მოეწყობა მოწინავე კედლის გაზეთების მოძრავი გამოფენა სოფ. კარალეთის, ტყვიავის და ტირძნისის სოფლსაბჭოებში. ამასთან დაკავშირებით ჩატარდება საუბრები პარტიისა და მთავრობის 13 მარტის დადგენილების მნიშვნელობისა და ბოლშევიკური ბეჭდვითი სიტყვის ისტორიის საკითხებზე, დახმარება გაეწევათ კედლის გაზეთების სარედაქციო კოლეგიებს საველე და საბრიგადო კედლის გაზეთების გამოშვებაში.

რაიონში ხუთ დღიური კედლის გაზეთების რაოდენობა აყვანილი იქნება 10-მდე (ამჟამად ხუთია), რაიონული გაზეთი მისცემს სპეციალური გვერდებს სოფლის მეურნეობის სხვადასხვა მნიშვნელოვან საკითხებზე მ-ჯერ.

აღნიშნულ ნაკისრ ვალდებულებათა შესრულებისათვის გორის რაიონის პრესის მუშაკები სოციალისტურ შეჯიბრებას აგრძელებენ გაზეთ „მგზნებარე კოლხიდელთან“ (ფოთი), „ბოლშევიკურ ტემპთან“ (ბორჯომი) და „კოლმეურნესთან“ (ხიდისი).

რაიგაზეთის „სტალინელის“ რედაქციამ იმ საკოლმეურნეო კედლის გაზეთების სარედაქციო კოლეგიებისათვის, რომლებიც სოციალისტური შეჯიბრებით ნაკისრ ვალდებულებათა შესრულების საქმეში გამოიჩენენ წარმატებას და მიაღწევენ უფრო მეტ ოპერატიულობას, დაიწესა ათმა ჯილდო: 1. გარდამავალი დროშა, 2. ფოტოაპარატი და 3. ილია ჭავჭავაძისა და აკაკი წერეთლის ათეულიანი გამოცემათა სრულტომეული.

გორის რაიონის, ძირეული პრესის, მუშაკთა და მუშსოფლკორთა შეკრება. სურათზე: გორის რაიგაზეთის „სტალინელის“ რედაქტორი ამხ. ი. მამალაძე შეკრების მონაწილეებს აცნობს გურჯაანის რაიონის მუშსოფლკორთა და რაიონული და ძირეული პრესის მუშაკთა მიმართვას.

გორის რაიონის მოწონებულ მუშსოფლკორები და ძირეული პრესის მუშაკები. სურათზე: ზედა (მარცხნიდან მარჯვ.ივ) — კ. ფაფავა, ს. ბარატაშვილი, ს. მაზბიშვილი, ბ. ტატინაშვილი; შუა — დ. ბედოშვილი, ა. მაკალთია, ე. ელესაშვილი, რ. ურიგაშვილი, შ. მახარამიანი; — ქვედა — ბუკაბაძე, ი. ელბაქიძე, მ. მერაბიშვილი, შ. ბუკაბაძე და გ. ჩიტანავიანი

ფოტო რ. აკოფოვისა

წარმატებით შეეგებოთ სოციალისტური შეჯიბრებით ნაკისრი ვალდებულებანი

სიღნაღლელთა მოწოდების საპასუხოდ

სტალინირი („კომუნისტის“ კორ.). სტალინირის რაიონის კოლმეურნეობებში უდიდესი ინტერესით იხილავენ სსრ კავშირის სახელმწიფოს და საკ. კ. პ. (ბ) ცენტრალური კომიტეტის 1941 წლის 13 მარტის დადგენილებას.

რაიონში ჩატარდა სტახანოველ კოლმეურნეთა, კოლმეურნეობებისა და სასოფლო საბჭოების თავმჯდომარეთა, საკოლმეურნეო პირველადი პარტორგანიზაციის მდივნების, მთანგარიშებისა და სოფლის მეურნეობის სპეციალისტების შეკრება. შეკრებას 400-მდე კაცი დაესწრო. პარტიისა და მთავრობის 13 მარტის დადგენილებისა და სიღნაღელთა მოწოდების შესახებ შეკრებაზე მოხსენებით გამოვიდნენ საქ. კ. პ. (ბ) სტალინირის რაიკომის მდივანი ამხ. ა. ცხოვრებოვი და რაიმოწვანის გამგე ამხ. ე. მელქო

.

შეკრების მონაწილენი უდიდესი აღფრთოვანებით მიესალმნენ სსრ კავშირისა და საკ. კ. პ. (ბ) ცენტრალური კომიტეტის 13 მარტის დადგენილებას და მზარი დაუჭიერეს სიღნაღელთა მოწოდებას.

შეკრებაზე კონკრეტული ვალდებულებები იკისრეს ამხ. მ. ჯიოევმა (ხეთაგუროვის სახელობის კოლმეურნეობის თავმჯდომარე), გ. ტარიელაშვილმა (სოფ. ბერეულას ცხაკაიას სახელობის კოლშეურნეობის თავმჯდომარე), ბ. დედიკვამ (ზემო-დენბისის კოლმეურნეობა „ვანთაიდის“ თავმჯდომარე), ა. ვალიევმა (სოფ. გოიათაკაუს ოქტომბრის რევოლუციის სახელობის კოლმეურნეობის თავმჯდომარე), ამხ. მ. ბაციკაძემ (სოფ. ერედვის კაგანოვიის სახელობის კოლმეურნეობის თავმჯდომარე), და სხვ.

შეკრებამ შიიღო „წინადადება გორის რაიონთან სოციალისტურ შეჯიბრებაში ჩაბმის შესახებ.

სოციალისტური შეჯიბრების ხელშეკრულებით, რომელიც ამ დღეებში გაგზავნება გორის რაიონს, სტალინირის რაიონი კისრულობს შემდეგ ვალდებულებებს: საშუალოდ ჰექტარზე მიიღოს 12 ცენტნერი თავთავიანი კულტურები, 21 ცენტნერი სიმინდი, 100 ცენტნერი კარტოფილი, 60 ცენტნერი ყურძენი, 5½ ტონა ხილი, 200 ცენტნერი შაქრის ჭარხალი, 1942 წლის ბოლოსათვის უზრუნველჰყოს თვითეული კოლმეურნეობაში მეცხოველეობის საბი ფერმის მოწყობა, თვითეული ძროხაზე წლის განმავლობაში მიიღოს სშუალოდ 800 ლიტრი რძე, თვითეული ცხვარზე 2,8 კილოგრამი მატყლი და სხვ.

3. ტყემალაძე

პირველი წარმატებანი

ბორჯომი („კომუნისტის“ კორ.). სოფ. ცეხისჯვრის მილოთერი კოლმეურნეობა „ნეკა-ზოის“ (ახალი ცხოვრება) წევრები დაუოლავად იბრძვიან პარტიისა და მთავრობის 1941 წლის 13 მარტის დადგენილების განხილვასთან დაკავშირებით ნაკისრ ვალდებულებათა განაღდებისათვის. მეძროხეობის ფერმებში 153 ძროხიდან 152 ძროხამ უკვე მოიგო ხბო. მიღებული ნამატი მთლიანად შენარჩუნებულია.

წარმატებით მიმდინარეობს დოლი მეცხვარეობის ფერმაში, უკვე დადოლებულია 132 დედაცხვარი, მიღებული 134 ბატკნიდან შენარჩუნებულია 132. აქ ნამატის მოვლის საქმეში კარგ მაგალითს იძლევიან მომვლელები და მწყემსები: ი. ფიროსმანაშვილი, ზ. ნიკოლაძე, ვ. მარგასტოლელი, ივ. შაინოვი, ვ. ამბარცუმოვი და სხვ.

დოლი დაიწყო აგრეთვე სოფ. ტაძრისის ცხაკაიას „სახელობის“ კოლმეურნეობაში. უკვე მიღებულია 17 ბატკანი. ნამატს კარგად უვლიან ტასო და ოლია შაყულაშვილები.

მიღებულ ნამატს მზრუნველობით უვლიან სოფ. ბაკურიანის კოლმეურნეობაშიც. აქ მიღებული 42 ხბო და 75 ბატკანი შენარჩუნებულია. დახბოიანება და დოლი წარმატებით მიმდინარეობს.

კოლმეურნეები ანადღებენ ნაკისრ ვალდებულებებს.

გრ. ლომიძე

ზაქარია ჩოდრიშვილი

(ბარდაცვალებიდან 25 წლისთავის გამო)

პროლეტარიატის ახალი ტიპის პარტიის მშენებლობის საქმეში კაცობრიობის უდიდესი ბელადები ლენინი და სტალინი ამოაცვლეს განსაკუთრებულ მნიშვნელობას ანიჭებდნენ პროფესიონალურ-ეროლუციონერთა კადრის შექმნას. ბოლშევიკების პარტიამ გამოზარდა შესანიშნავი რევოლუციონერების მთელი პლეადა.

გასული საუკუნის 90-იანი წლების დასასრულს, როდესაც კავკასიაში დიდი სტალინი რევოლუციურ მარქსისტულ პარტიას საძირკველს უყრიდა, ამზადებდა პროლეტარული ინტერნაციონალიზმის სულისკვეთებით აღსავსე საუკეთესო მუშაკებს, პოლიტიკური ბრძოლის სტალინური წრთობის რევოლუციონერებმა თვალსაჩინო ადგილი დაიკავეს მუშათა მოძძრაობის ისტორიაში. მუშა-ბოლშევიკებს — ზაქარია ჩოდრიშვილს, მიხა ბოჭორიძის, გიორგი თელიას და სხვათა სახელებს იცნობდა რუსეთის მოწინავე პროლეტარიატი. ვ. ი. ლენინს ბევრჯერ აღუნიშნავს კავკასიელი ბოლშევიკების თავგანწირული მუშაობა, რაც ამხანაგ სტალინის სამაგალითო ხელმძღვანელობის შედეგი იყო. ლენინს და ლენინურ ცენტრალურ კომიტეტს არაერთხელ გაუწევია კავკასიელი ამხანაგები საპასუხისმგებლო პარტიული დავალებები როგორც რუსეთის ცენტრალურ ადგილებში, ისე მისი საზღვრების გარეთაც.

ზაქარია ჩოდრიშვილი—შეუდრეკელი ბოლშევიკი, გამბედული და მტკიცე პარტიული მუშაკი განსახიერება იყო ყველა იმ ღირსებებისა, რაც ნათელს ჰფენს ბოლშევიკის სახელს. იგი იყო კავკასიის ბოლშევიკური ორგანიზაციების გამოჩენილი მოღვაწე, რომელმაც მთელი თავისი სიცოცხლე სოციალიზმისათვის ბრძოლის საქმეს შეალია.

ზაქარია ჩოდრიშვილი დაიბადა 1867 წელს სოფელ ვაქირში (სიღნაღის მაზრა) ღარიბი გლეხის ოჯახში. მამით ადრე დაობლებული ოჯახი უფროსმა ვაჟმა, ცნობილმა რევოლუციონერმა მიხა ჩოდრიშვილმა თბილისში ჩამოიყვანა. წარმოსადგენია, რა გასაჭირნი უნდა ყოფილიყო ოჯახი, როცა 6 წლის ზაქარია თამბაქოს ფაბრიკაში მიაბარეს სამუშაოდ, სადაც ხელფასს კვირაში 15 კაპიკს იღებდა.

1878 წელს ზაქარია შევიდა სამოქალაქო სკოლაში. კურსს წარმატებით დასრულების შემდეგ სახელოსნო სასწავლებელში გადავიდა, სადაც ხალ ბალ გარიცხეს, როგორც მოწაფეთა გაფიცვის ერთერთი მეთაური.

1888 წლიდან ზ. ჩოდრიშვილი თბილისის მთავარ სახელოსნოებში ეწყობა. 1889 წელს ხელმძღვანელობდა მუშების გაფიცვას. ამის გამო ადმინისტრაციამ სამუშაოდან დათხოვა. ამავე ხანებში ფიმეზაურება ბათუმში, მუშობს ტიფლისის ქარხანაში, უკავშირდება ეგნატე ნინოშვილს და მონწილეობს მუშებს. 1892 წელს ზაქარიამ ხელმძღვანელი მონაწილეობა მიიღო ხსენებული ქარხნის მუშების გაფიცვაში. ამის შემდეგ იგი კვლავ ეწყობა თბილისის მთავარ სახელოსნოში.

1896 წელს მთავარ სახელოსნოებსა და დეპოში მოწინავე მუშათა არალეგალური წრე შეიქმნა ზ. ჩოდრიშვილის, მ. ბოჭორიძის, ვ. სტურუას, ნინუას და სხვათა მონაწილეობით. წრე ეცნობოდა მარქსის მოძღვრებას. მისი წევრები უკავშირდებოდნენ სიმეფეო მუშებს და მათ შორის პროპაგანდას აწარმოებდნენ. ამ მუშობისს სწრაფ ხასიათი ჰქონდა. 1898 წელს აღნიშნული წრე ჩაბარა ამხანაგმა სტალინმა და წრის მუშაობა პოლიტიკური ბრძოლის ახალი მეთოდით წარმართა. „მაგონდება, როგორ მიეღე პრაქტიკული მუშაობის გაკვეთილი, — ამბობს ამხანაგი სტალინი, — ამხანაგ სტურუას ბინაზე... ზაქრო ჩოდრიშვილის, მიხა ბოჭორიძის, ამხ. ნინუას და თბილისის სხვა მოწინავე მუშების თანდასწრებით... აქ, ამ ამხანაგების წრეში, მე მივიღე საბრძოლო პირველი რევოლუციური ნათლობა“. დიდი სტალინის მიერ გათვითცნობიერებული მოწინავე მუშები მთელი ენერგიით ებმებიან რევოლუციურ მუშაობაში. ზაქარია ჩოდრიშვილი სწავლობს და ამავე დროს აწყობს და ამეცადინებს მუშათა წრეებს. იგი გამორჩეოდა, როგორც ჩინებული პროპაგანდისტი და ორგანიზატორი.

სტალინის წრის წევრებმა პირველი საბრძოლო გამოცდა ჩააბარეს 1898 წელს მთავარ სახელოსნოსა და დეპოს მუშათა გაფიცვებისას, რომელიც ამხანაგ სტალინის ხელმძღვანელობით ჩატარდა. ზაქარიას და მისი ამხანაგების შეუპოვრობა თვითმპყრობელობის შეიარაღებულ ძალებთან შეტაკებისას მაგალითის მიმცემი იყო მუშებისათვის.

განსაკუთრებულია ზაქარია ჩოდრიშვილის მუშობა 1900 წელს ალეგანოს გაფიცვების დროს. იგი ბხარში ედგა დიდ სტალინს და თბილისის ორგანიზაციას, დღედაღამ შეუსვენებლად მუშაობდა. მან იკისრა რკინიგზის მემანქანეებთან და კონდუქტორებთან მოლაპარაკება, რომ მათ მხარი დაეჭირათ გაფიცვისათვის.

1901 წლის საპირველმაისო დემონსტრაციის მზადების დღეებში ამხანაგ სტალინის მითითებით ზაქარია ჩოდრიშვილი, მ. ბოჭორიძე, გ. თელია და სხვები რაზმავენ თბილისის პროლეტარიატს. ლიტერატურის ბეჭდვა, გავრცელება, პარტიული სახსრების საქმე, დროშის დამზადება და სხვ. ზაქარიას უახლოესი მონაწილეობით ეკეთდებოდა. იგი თავის ბინაზე სისტემატურად აწყვევდა სხვადასხვა ფაბრიკა-ქარხნების მოწინავე მუშებს საპირველმაისო დემონსტრაციის მზადებასთან დაკავშირებით. დიდი სტალინის ხელმძღვანელობით მოწყობილი პირველ პოლიტიკურ დემონსტრაციაზე 1901 წლის 22 აპრილს წითელი დროშა მარქსისა და ენგელსის სურათებით პირველად ზაქარია ჩოდრიშვილმა და გიორგი თელიამ აღმართეს.

1901 წლის 11 ნოემბერს თბილისის სოციალდემოკრატიული ორგანიზაციის პირველმა კონფერენციამ ამხანაგ სტალინის ხელმძღვანელობით ზაქარია ჩოდრიშვილი თბილისის კომიტეტის წევრად აირჩია. კომიტეტმა მას დაავალა არალეგალური სტამბის მოწყობა. მასვე ებარა პარტიული ლიტერატურა.

1902 წლის 12 თებერვალს ჟანდარმერიამ დაიპატიმრა თბილისის ორგანიზაციის წევრები. ზაქარია ჩოდრიშვილი კომიტეტის სხდომის დროს მისსვე ბინაზე დაიპატიმრეს.

მეტეხის ციხეში ზაქარია ჩოდრიშვილი კურნალიტოგრაფიულ, ფარანიესეულთან და სხვებთან ერთად მუშაობდა პატიმრების შორის და მჭიდრო კავშირი ჰქონდა გარეთ დარჩენილ ამხანაგებთან. 1902 წლის სექტემბერში ბაქოში დაპატიმრებული ლადო კეკნოვლიანი მეტეხის ციხეში დადაიყვანეს. მათი ხელმძღვანელობით მოხდა პოლიტპატიმართა გაფიცვა.

1903 წლის ზაფხულში ზაქარია ჩოდრიშვილი აღმოსავლეთ ციმბირში გადაასახლეს; გადასახლებასთან დაკავშირებით მუშათა გამოსვლებს რომ არ ჰქონოდა ადგილი, ჟანდარმერიამ გადასწყვიტა ისინი გაეფრთხილებლად გაეგზავნა. მიეხედავად ამისა, თბილისის პროლეტარიატის შეგნებულმა ნაწილმა მაინც მოაწყო მათი გაცილება ადგილზე. ამაზე ლადო კეკნოველი თავის ძმას ციხიდან სწერდა: „...ამოთ! — სწერს ამხანაგი სტალინი, — ბერეულაშიელი პუბლიცისტების ტაბლიმა ზღაპრებმა ვერ დაძინა ქართველი პროლეტარიატი! დაერიდებელმა იერიშებმა ქართველი მარქსისტებისა და უფრო კი მედგარმა კლასიერმა შეჯახებამ, რომელმაც ერთ სოციალისტურ რაზმად აქცია რუსი, სომეხი, ქართველი და სხვა პროლეტარები, — თაგზარი დასცა ჩვენს **ბურჟუაზიულ ნაციონალისტებს** და ბრძოლის ველიდან განაძევა.“

1905 წლის ძლევამოსილი რევოლუციის დღეებში ზაქარია ასრულებდა მრავალ პარტიულ დავალებებს. მუშობდა სამხედრო ორგანიზაციაში, ფაბრიკა-ქარხნების მუშებს შორის და სხვ. 1905 წლის მეორე ნახევარში, როცა შეიარაღებული აჯანყება დღის წესრიგში იდგა, ამხანაგმა სტალინმა ზაქარიას დაავალა ქუთაისის ცეხბპაუზიდან იარაღის გამოტანა.

დეკემბრის სახელოვან დღეებში, ზაქარია ბარიკადებზე იპარადოდა ნამალდევში. შემდეგში მისივე ინიციატივით გაკეთდა ძმათა სასაფლაო დეკემბრის დღეებში დაზღილთა ხსოვნის უკვდავსაყოფად.

1906-07 წლებში ზაქარია ხელმძღვანელობდა თბილისის პირველ რაიონს (ახლანდელი ლენინის რაიონი). იგი წევრი იყო თბილისს ბოლშევიკური კომიტეტისა. მონაწილეობდა ბოლშევიკური გაზეთების მუშაობაში. აწყობდა კაფიცვებს (ტრამვაელებისას, თამბაქოს ფაბრიკის მუშებისას). გაიფარებულ ბრძოლას აწარმოებდა მეწმენდეებისა და ყველა ჯურის ლაკეიდატორების წინააღმდეგ.

ზაქარია ჩოდრიშვილს ეგარა ბოლშევიკური ორგანიზაციის არქივი, მთელი არსენალი, რომელიც ნადირთეკვაში მის ბინაზე იყო მოთავსებული. 1908 წლის 13 სექტემბერს პროოკატორ ერიქ-ვის დასმენით არსენალი მეფის მთავრობამ აღმოაჩინა. ზაქარიამ მოასწრო არალეგალურ მდგომარეობაზე გადასვლა და ბაქოში გაემგზავრა, სადაც დიდი მუშაობა ჩაატარა არალეგალური სტამბების მოსაწყობად. 1909 წელს მეფის ჟანდარკამ ზაქარია დაპატიმრა ბაქოში და თბილისში მეტეხის ციხეში გადმოიყვანა. ჩოდრიშვილებს თითქმის მთელი ოჯახი ამ დროს მეტეხის ციხეში იმყოფებოდა. მიხა ჩოდრიშვილი, მისი მეუღლე — მელანია, ვაჟი — გიორგი და ბორიკლაყირი ზაქარია.

სამხედრო - საველე სასამართლომ ზაქარიას 8 წლის კატორღა მიუსაჯა. ჯანმრთელობაშერყეულს ზაგვინან ნიკოლაევის საკატორღო ციხეში. მიხა ჩოდრიშვილისადმი მიწერილ წერილში ზაქარია ალწერს საკატორღო სამყრობილეს შემაძრწუნებელ სურათს, თავის მძიმე მდგომარეობას და დასძენს, რომ, მიუხედავად ამისა, ის სულით არ დაცემულა და მტკიცედ სწამს პროლეტარიატის გამარჯვება.

1916 წლის 8 აპრილს ზაქარია საკატორღო სამყრობილეში გარდაიცვალა.

○

ამხ. მიხა ცხაკაია ერთერთი მოგონებაში აღნიშნავს, რომ 1907 წელს პარტიის V ყრილობაზე ყოფნისას, „ბაქსიმ გორკემ მას უძღვნა თავისი ახლად გამოსული რომანი „დედა“. მიხა ცხაკაიას მ. გორკის თანდასწრებით ლენინისათვის უამბნია, რომ ასეთი ოჯახი ერთერთი ასეთი ოჯახი იყო ჩოდრიშვილების ოჯახი. ჩოდრიშვილების ბინა ბოლშევიკური ორგანიზაციის კონსპირატიულ ბინას წარმოადგენდა. დედა და მთელი ოჯახის წევრები რევოლუციის საქმეს ემსახურებოდნენ. მხოლოდ ლენინ-სტალინის პარტიას შეეძლია გამოზარდოს ასეთი შეუდრეკელი, მთლიანი, მაღალი ზნეობის ადამიანები, რომელნიც ბრძოლა მთელი თავისი სიცოცხლე კომუნიზმის გამარჯვების საქმეს შესწირეს.

ლენა სტურუა

გერმანიის საარდლობის ცნობა

ბერლინი, 5 აპრილი (საკდესი). გერმანიის შეიარაღებულ ძალთა უმაღლესი სარდლობა იუწყება:

ლიბიის უდაბნოში გერმანიისა და იტალიის მოტორიზებული და ჯავშანსატანკო ნაწილები ენერგიულად მისდევენ კვალდაკვალ მტერს, რომელიც ჩრდილოეთისაკენ იხევს. 4 აპრილს დილადრიან აღებულ იქნა კირენაიკის მთავარი ქალაქი ბენგაზი.

ინგლისის ბომბარდირების შედეგად ბენგაზს ძლიერი ხანძარი გაჩნდა. წარმატებით იქნა ბომბარდირებული აგრეთვე გრეიტ-იარმეიტის ნავსადგური.

მტრის რამდენიმე თვითმფრინავი თავს დაესხა დასავლეთ გერმანიას. ჩამოყრილი ყუმბარები მინდორში დაეცა და არავითარი ზარალი არ გამოუწვევია. მტრამ სცადა 4 აპრილს შეპრალიოო ოკუპირებული ზონის ერთიერთო ნავსადგურში; ეს ცდა მოგერიებულ იქნა გერმანიის თავდაცვის მიერ. ამასთან გერმანიის საზენიტო არტილერიამ ჩამოაგდო ინგლისის სამი ყუმბარმშენი. 1-დან 4 აპრილამდე მტერმა დაჰკარგა სულ 42 თვითმფრინავი. ამავე პერიოდში გერმანიის ავიაციამ 9 თვითმფრინავი დაჰკარგა.

გერმანიის სამხედრო-საზღვაო ფლოტის წყალქვეშა ხომალდებმა ჩასძირეს ლა-მანშში, ატლანტიკოკეანესა და სხვა წყლებში მტრის გემები 193.600 სარეგისტრო ბრუტო - ტონა წყალწყვილა. ინგლისის კომუნიკაციის ხაზებზე თვით და სავლეთ აფრიკის სანაპიროებამდე, გერმანიის წყალქვეშა ნავებმა ჩასძირეს გემები 325 ათასი სარეგისტრო ბრუტო-ტონა წყალწყვილა. გერმანიის ავიაციამ მარტში ჩასძირა მტრის სავაჭრო გემები 200 ათასი ბრუტო-ტონა საერთო წყალწყვილა. ამგვარად, მარტში მტერმა დაჰკარგა სავაჭრო გემები 718 ათასზე მეტი სარეგისტრო ბრუტო-ტონა წყალწყვილა. მტრის ბევრი სავაჭრო გემები ჩაიძირა გერმანიის სამხედრო - საზღვაო ფლოტისა და ავიაციის მიერ ჩაწყობილი ნაღმებისაგან. ამას გარდა მტრის ბევრი სავაჭრო გემი დაზიანებული ყუმბარებითა და ნაღმებით. მათი ნაწილი შეიძლება აგრეთვე დაღუპულად ჩაითვალოს.

ამერიკის შეერთებული შტატების ნოტა გერმანიისა და იტალიისადმი

შაუინგტონი, 5 აპრილი (საკდესი). ამერიკის შეერთებული შტატების სახელმწიფო მდივანი ჰელი გერმანიისადმი მიმართულ ნოტაში უარყოფს გერმანიის მტაიცებას, რომ ამერიკის შეერთებულ შტატებში გემების კონფისკაცია საერთაშორისო სამართლის ან გერმანიის სახელშეკრულები უფლებათა დარღვევა არისო. ნოტაში ნათქვამია, რომ გერმანიის მოთხოვნები გემებისა და მათი ეკიპაჟების განთავისუფლების შესახებ „გაზეთიდებულია“.

ამერიკის ხელისუფლებამ,—აღნაწმენია ნოტაში, — გერმანიის გემებისა და მათი ეკიპაჟების მიმართ გარკვეული ღონისძიებანი განაზორციელა ამერიკის კანონების შესაბამისად, რომლებიც უცხოეთის ან ამერიკის გემს, ანდა გემის ეკიპაჟის ყოველ წევრს ან სხვა პირს, რომელიც ამერიკის შეერთებული შტატების ტერიტორიული წყლებში ფარგლებში იმყოფება, პასუხისმგებლობას აკისრებენ გემის წინასწარგანზრახული დაზიანებისათვის ან დაზიანების ნებართვისათვის; ანდა მანქანებისა და სანავიგაციო მოწყობილობის თვითნებური დაზიანებისათვის. ეს კანონები, — ნათქვამია შემდეგ ნოტაში, — ამერიკის შეერთებული შტატების მთავრობის წარმომადგენლებს უფლებას ანიჭებენ თვითონ გაუწიონ კონტროლი ყოველ გემს და მოსწონან იქიდან ოფიცრები და ეკიპაჟი, როცა ასეთ ღონისძიებას საჭიროდ დაინახავენ დაზიანებისაგან გემის დასაცავად ანდა იმისათვის, რომ თავიდან აიცილონ დაზიანება ამერიკის შეერთებული შტატების რომელიმე ნავსაყუდელში, ანდა წყლებში.

იტალიისადმი მიმართულ ნოტაშიც ჰელს მოჰყავს ამერიკის კანონები, რომლებიც კრძალავენ ამერიკის წყლებში ყოფნა ყოველი გემის დაგრაფვას და დაზიანებას. ნოტაში ხაზგასმით არის აღნიშნული: ამერიკის შეერთებულ შტატებში ფყოფ ოკეანის 27 გემი-დან 25 გემი იმდენად ძლიერად არის დაზიანებული, რომ საჭიროა დიდი რემონტი, ისინი ნავიგაციისათვის რომ გამოსადეგი გახდნენ.

ინგლისის ხომალდების გაგზავნა გიბრალტარიდან ხმელთაშუა ზღვაში

ნიუ-იორკი, 5 აპრილი (საკდესი). ოფნაიტედ პრესის საგენტოს კორესპონდენტი, იმოწმებს რა ესპანეთის საინფორმაციო საგენტო მენრეტს, ლა ლინდად გადმოგვცემს, რომ გიბრალტარიდან ხმელთაშუა ზღვაში გავიდა ინგლისის 3 ავიოსანი, ერთი კრეისერი, 4 საესაკადრო ნაღმოსანი და ერთი დიდი ტრანსპორტი, რომელზედაც იმყოფებიან ინგლისის კოლონიური ჯარები და ფრანგი ჯარისკაცები.

იტალიელებმა უარყვეს ინგლისელთა წინააღდეგა მასაუას ნავსადგურის დანებების შესახებ

ლონდონი, 6 აპრილი (საკდესი). როგორც ვიუწყებოდით, ინგლისის სარდლობამ იტალიელებს წინადადებით მიმართა დაენებებინათ მასაუა (ნავსადგური მეწამული ზღვაში). რეიტერის საგენტო გადმოგვცემს, რომ იტალიელებმა ეს წინადადება უარყვეს.

სომეხი ოპერაციები ხმელთაშუა ზღვის აუზში

ლონდონი, 6 აპრილი (საკდესი). ოფიციალურად იუწყებიან, რომ სამხრეთ აბისინიაში ინგლისის ჯარი განაგრძობს საერთო შეტევას. ამასთან წამოყენილი ტყვეების რაოდენობა გაზუფყვეტლად მატულობს. ერიტრეაში ინგლისის ჯარი მთავარი ზზთ მიიწევს ! მასაუასაკენ.

4 აპრილს, ღამით, ინგლისის ყუმბარმშენები თავს დაესხნენ ტრიპოლს. ძლიერი ოფთეშება მოხდა მოლოს სამხრეთ-აღმოსავლეთ მხარეში. ყაზარმებს შორის რამდენიმე ადგილს ხანძარი გაჩნდა. ყუმბარები მოხვდა სამხედრო საწყობებსა და ელექტროსადგურს. ინგლისის თვითმფრინავები შშეიდმით დაბრუნდნენ.

ლიბიის ფრონტზე გრძელდება ინგლისის ჯარის გეგმაზომიერი კონცენტრაცია.

ეირენაიკაში, აჯედაბინის რაიონში და რას-ლინუფიდან მომავალ გზაზე ინგლისის ავიაციამ ყუმბარები დაუშინა მტრის ჯარსა და ავტოტრანსპორტს. სამაერო ბრძოლებში შესაბამისად, რომლებიც უცხოეთის ან ამერიკის გემს, ანდა გემის ეკიპაჟის ყოველ წევრს ან სხვა პირს, რომელიც ამერიკის შეერთებული შტატების ტერიტორიული წყლების ფარგლებში იმყოფება, პასუხისმგებლობას აკისრებენ გემის წინასწარგანზრახული დაზიანებისათვის ან დაზიანების ნებართვისათვის; ანდა მანქანებისა და სანავიგაციო მოწყობილობის თვითნებური დაზიანებისათვის. ეს კანონები, — ნათქვამია შემდეგ ნოტაში, — ამერიკის შეერთებული შტატების მთავრობის წარმომადგენლებს უფლებას ანიჭებენ თვითონ გაუწიონ კონტროლი ყოველ გემს და მოსწონან იქიდან ოფიცრები და ეკიპაჟი, როცა ასეთ ღონისძიებას საჭიროდ დაინახავენ დაზიანებისაგან გემის დასაცავად ანდა იმისათვის, რომ თავიდან აიცილონ დაზიანება ამერიკის შეერთებული შტატების რომელიმე ნავსაყუდელში, ანდა წყლებში.

ომი აფრიკაში

ლონდონი, 5 აპრილი (საკდესი). ინგლისის ახლო აღმოსავლეთის სარდლობა იუწყება, რომ გრძელდება ინგლისის ჯარის მეწინავე ნაწილების თავმოყრა ლიბიაში. ერიტრეის ფრონტზე წარმატებითი წინსვლის შედეგად გენუფყვეტილ მატულობს ტყვედ წამოყვანილთა რიცხვი. ასმარაში სამი ათასზე მეტი სამხედრო ტყვე იმყოფება. იმის გამო, რომ იტალიის ჯარმა დაანგრია მასაუაში მიმავალი გზები, ინგლისელთა შეტევა ამ სექტორში დროებით შეფერხებულია. აბისინიაში ოპერაციები წარმატებით მიმდინარეობს ყველა მიმართულებით.

რეიტერის სააგენტო გადმოგვცემს ინგლისის ჯარის მიერ სოროპის დაკავების დაწერილებითს ცნობებს. სააგენტო აღნიშნავს, რომ სოროპა დაიკავა იაველის მხრივ მოქმედმა კოლონამ. ამ პუნქტის დაკავებისას ტყვედ წამოყვანილია 27 იტალიელი, მათ შორის ერთი ბრიგადის გენერალი და ადგილობრივ მოსახლეობიდან გაწვეული 350 ჯარისკაცი. მტერს მოუკლია 50 კაცი. ხელთ ვიგდეთ 4 ზარბაზანი და 15 ტყვიამფრქვევი. ხარარის მხრივ მოქმედი ჯარი მდინარე აფაშს უახლოვდება. 2 აპრილს ინგლისელებმა დასძლიეს ამ რაიონში მტრის ქვეითი ჯარისა და არტილერიის წინააღმდეგობა და ტყვედ წამოიყვანეს 500 იტალიელი.

ინგლისის ცნობა

რომი, 5 აპრილი (საკდესი). სტეფანის სააგენტო გადმოგვცემს იტალიის სარდლობის ცნობას:

საბერძნეთის ფრონტზე, მე-9 არმიის განლაგების სექტორში ადგილობრივი ხასიათის მოქმედება იყო. იტალიის თვითმფრინავებმა ყუმბარები დააყარეს მტრის თავმოყრილ ჯარსა და კორფუს ნავსადგურში მდგომ გემებს. ჩაძირულია ორი გემი: ერთი 8 ათასი და მეორე 3 ათასი ტონა წყალწყვილა.

კირენაიკაში იტალიისა და გერმანიის ჯარმა გუშინ ბენგაზს მიაღწია და თავისი მოტომექანიზებული ნაწილები გაგზავნა ნეტ. 3 აპრილს, ღამით, მტერი კვლავ დაესხა თავს ტრიპოლს და რამდენადმე დაზიანა საცხოვრებელი შენობები. იტალიის ავიაგამანადგურებელთა ერთი შენაერთი უდაცრად დაესხა თავს ჰერაკლეონის საპაერო ბაზას (კრეტის კუნძული) და მოსპო ერთი თვითმფრინავი, ხოლო ბევრი სხვა დააზიანა. იტალიის ერთი თვითმფრინავი თავის ბაზაში არ დაბრუნებულა.

ალმოსავლეთ აფრიკაში ფრონტის სხვადასხვა უბანზე იტალიელები კვლავ უწევენ მტერს წინააღმდეგობას. მტრის მიერ საპაერო ბომბარდირების შედეგად მეწამულ ზღვაში ჩაძირულ იქნა იტალიის პატარა ხომალდი. იმავე ტიპის ორი სხვა ხომალდი ეკიპაჟებმა ჩასძირეს ჯიდეს რაიონში.

ინგლისის ჯარი ადის-აბებაში შეიჭრა

ლონდონი, 6 აპრილი (საკდესი). ოფიციალურად იუწყებიან, რომ ინგლისის საიმპერიო ჯარის მეწინავე რაზმები ადის-აბებაში შეიჭრნენ.

ადის-აბება 1893 წლიდან აბისინიის დედაქალაქი იყო. იტალიის მიერ 1936 წელს აბისინიის დაპყრობის შემდეგ ადის-აბება მთავარი ქალაქია იტალიის ალმოსავლეთ აფრიკისა, რომელშიც შედიან ერიტრეა, აბისინია და იტალიის სომალი. ქალაქი მდებარეობს 2.460 მეტრ სიმაღლეზე ზღვის დონიდან და წარმოადგენს აბისინიის ერთადერთი რკინიგზის — ადის-აბებიდან ჯიბუტის ნავსადგურამდე მიმავალი გზის ბოლო პუნქტი.

ქალაქი გზატკეცილების საკვანძო ცენტრია. ამ გზატკეცილებიდან უმნიშვნელოვანესნი ასმარისა და ხარარისაკენ გადის.

ადის-აბებაში 160.000 მცხოვრებია.

ადის-აბება აბისინიის შინაური და საგარეო ვაჭრობის ცენტრს წარმოადგენს.

6 აპრილი (საკდესი).

ინგლისის ჯარმა დაიკავა ადუა

ლონდონი, 5 აპრილი (საკდესი). რეიტერის სააგენტო კაირიდან გადმოგვცემს შემდეგს ცნობას: „ინგლისის საიმპერიო ძალებმა დაიკავეს ქალაქი ადუა, რომელიც აბისინიის ჩრდილოეთ ნაწილში მდებარეობს“.

ინგლისის გენერლების ჩასვლა ანკარაში

ლონდონი, 5 აპრილი (საკდესი). რეიტერის სააგენტოს კორესპონდენტი ანკარიდან იუწყება, რომ გუშინ იქ ჩავიდნენ გენერალ-მაიორი კრეი, რომელიც სარდლობდა ინგლისის მექანიზებულ შენაერთებს ლიბიაში მათი შეტევის დროს, აგრეთვე გენერალი ბოლკი. ანკარაში იმყოფებიან აგრეთვე ინგლისის ახლო აღმოსავლეთის ძალთა სარდლობის წარმომადგენელნი გენერალ-ლეიტენანტი მარშალ-კორნუოლი, ავიაციის ვიცე-მარშალი ელმჰერსტი და ინგლისის ხმელთაშუა ზღვის ფლოტის მთავარსარდალის პირადი წარმომადგენელი ადმირალი კელი.

ლოიდ ჯორჯის ბამოსვლა თემთა პალატაში

ლონდონი, 5 აპრილი (საკდესი). ინფორმაციის სამინისტრო გადმოგვცემს, რომ 3 აპრილს თემთა პალატაში კამათში გამოვიდა ლოიდ ჯორჯი. მან განაცხადა, რომ ინგლისის არსებობა დამოკიდებული იმაზე, საკმაოდ უზრუნველყოფილ იქნება თუ არა მეტროპოლიის სოფლის მეურნეობის განვითარება. ლოიდ ჯორჯმა აღნიშნა, რომ, მისი აზრით, 1914-18 წწ. ომში გერმანია, მიუხედავად არაერთი დიდი გამარჯვებისა, დამარცხდა იმიტომ, რომ იგი არ იყო სურსათ-სანოვაგით უზრუნველყოფილი სოფლის მეურნეობის განვითარების, უფალუვებელყოფის გამო, როგორც ომამდე, ისე, განსაკუთრებით თვით ომის დროს. რაც უნდა მოხდეს ატლანტის ოკეანეში, სთქვა ლოიდ ჯორჯმა,—ჩვენ შეგვიძლია თავი გადავიჩინოთ ბრიტანეთის კუნძულებზე სოფლის მეურნეობის მაქსიმალური განვითარების გზით.

ომი აფრიკაში

ლონდონი, 5 აპრილი (საკდესი). ინგლისის ახლო აღმოსავლეთის სარდლობა იუწყება, რომ გრძელდება ინგლისის ჯარის მეწინავე ნაწილების თავმოყრა ლიბიაში. ერიტრეის ფრონტზე წარმატებითი წინსვლის შედეგად გენუფყვეტილ მატულობს ტყვედ წამოყვანილთა რიცხვი. ასმარაში სამი ათასზე მეტი სამხედრო ტყვე იმყოფება. იმის გამო, რომ იტალიის ჯარმა დაანგრია მასაუაში მიმავალი გზები, ინგლისელთა შეტეკა ამ სექტორში დროებით შეფერხებულია. აბისინიაში ოპერაციები წარმატებით მიმდინარეობს ყველა წარმატებით.

დაიწყო კომკავშირელთა მასობრივი შეჯიბრება ფანვარჯიშში

შეჯიბრება დიდი ენტუზიაზმით მიმდინარეობს

საქ ალაკ ცენტროალერტ კომშეტტმა რესპუბლიკის რაიონებიდან მიღებული ცნობებიდან ირკვევა, რომ 6 აპრილს კომკავშირელ ტანმოვარჯიშეთა გუნდები ყველგან დიდი ოფლმოღვაწეობით და ენტუზიაზმით შეიარაღნენ მასობრივ შეჯიბრებას. შეჯიბრების მატჩი პირველ დღეს, 6 აპრილს, რესპუბლიკის რაიონებში ორსეფილ სასპორტო დარბაზებში, ფიზკულტურულ მოედნებზე და სტადიონებზე ტანვარჯიშში შესაჯიბრებლად გამოვიდა 50.000-ზეა კომკავშირელი.

ტანვარჯიშეულ შეჯიბრებებს ყველგან დიდძალი მაყურებლები ესწრებიან.

თბილისში ტანვარჯიშეულ შეჯიბრებაში მონაწილეობდა 9.031 კომკავშირელი

ტანვარჯიშში კომკავშირელთა მასობრივი შეჯიბრებები დაწყების პირველ დღეს, 6 აპრილს, თბილისში შეჯიბრებაში მონაწილეობა მიიღო 9.031 კომკავშირელმა. ამ ეფდან „დაჭერვეს“ ტიპის ვარჯიშში ნორმები ჩაბარა 8.894 კაცმა, სიმაღლეზე ხტომაში—4.553, სიგრძეში—3.160, წონაწყობრობაში—8.073 და ბაგირზე ცოცვაში 6.417 კომკავშირელმა ტანმოვარჯიშემ.

ცალკე რაიონებს მიხედვით შეჯიბრებაში მონაწილეობა მიიღეს ლენინის რაიონში—920 კომკავშირელმა, სტალინის რაიონში—2.100, ორჯონიკიძის რაიონში —2.803, კიროვის რაიონში—110, ბერიას სახელობის რაიონში—1.720, მოლოტოვის სახელობის, რაიონში—730 და 26 კომისრის სახელობის რაიონში 648 კომკავშირელმა-ტანმოვარჯიშემ.

კომკავშირელთა დიდი სპორტული საღამო ცირკში

7 აპრილს თბილისის სახელმწიფო ცირკში გაიმართა თბილისელ კომკავშირელთა დიდი სპორტული საღამო, მიძღვნილი კომკავშირელთა შორის ტანვარჯიშში დაწყებული მასობრივი შეჯიბრებისადმი. საღამოს ინიციატორები იყვნენ საქ. ალკ თბილისის კომიტეტი და ფიზკულტურისა და სპორტის სახელმეთა თბილისის კომიტეტი.

საღამოს 8 საათისათვის ცირკის მრავალადგილიანი დარბაზი აივსო კომკავშირელთა მოწონებულ წარმომადგენლებით. 3.000-მდე კაცმა მოიყარა ამ საღამოს ცირკში თავი.

საღამო მოკლე შესავალი სიტყვით გახსნა საქ. ალკ თბილისის კომიტეტის მდივანმა ამხ. გ. ცეროშვილმა, რომელმაც სიტყვა მოსწესებისათვის მისცა საქ. ალკ ცენტროალერტ კომიტეტის მდივანს ამხ. ა. მირცხულავას.

ამხ. ა. მირცხულავამ აღნიშნა ამქამად კომკავშირელთა შორის მიმდინარე მასობრივი შეჯიბრებების მნიშვნელობა ფიზკულტურის შემდგომი აღმავლობისა და კომკავშირელთა შორის თავდაცვითი მნიშვნელობის სპორტის შემდგომი წარმატებისათვის. მან ჩამოთვალა ტანვარჯიშში მიმდინარე შეჯიბრების ამოცანები და სთქვა, რომ საქართველოს კომკავშირული ორგანიზაციების ეალია იბრძოლონ შეჯიბრებაში გამარჯვებისათვის.

— შეჯიბრების პირველმა დღემ, —სთქვა ამხ. ა. მირცხულავამ, — დაგვანახვა, რომ საქართველოს კომკავშირული ორგანიზაციები ფიდი ბალისთვა და ენტუზიაზმით ჩაებნენ ტანვარჯიშში. საქართველო მდიდარია ვამოცდილი და ფალოლიენებული ტანმოვარჯიშეთ-ხალტიკოსებით. ჩვენ ყველა პირობა გვაქვს იმისათვის, რომ პირველ ადგილზე გამოვიდეთ ამ შეჯიბრებაში და სრული გამარჯვება მოვიპოვოთ მოძმე აბერბაიჯანის კომკავშირელებთან ერთად. ამ ეფ-ში ჩვენ ყველა პირობა ვქონდა ფიზკულტურისა და სპორტის სახელმეთა თბილისის კომიტეტი.

დასასრულ ამხ. მირცხულავამ მოიწოდა კომკავშირელებს გაალრამონ ახალგაზრდობაში ლტოლვა და სიყვარული სპორტისადმი, არ დასტოვონ არცერთი კომკავშირელი, ჩააბან ყველა კომკავშირელი ტანვარჯიშეულ შეჯიბრებაში და იბრძოლონ ტანვარჯიშში პირველობისათვის.

თავის მოხსენება ამხ. მირცხულავამ დაამთავრა შეძახილით საბჭოთა ფიზკულტურელების საუკეთესო მეგობრის დიდი **სტალინის** და მისი უახლოესი მოწაფის ამხანაგ **ბერიას** პატივსაცემად.

ამხანაგ **სტალინისა** და **ბერიას** სახელის ხსენებისას იგრიალა ტაშმა. გაისმოდა შეძახილები დარბაზის ყოველი კუთხიდან: „გაუმარჯოს ჩვენს დიდ ბელადს ამხანაგ სტალინს“, „ამხანაგ ლავრენტი ბერიას!—ფიზკულ—ეაშა!“ დიდხანს გაგრძელდა ოვაციები და ტაში.

ამით დამთავრდა საღამოს შესავალი ნაწილი. შემდეგ გაიმართა თბილისის ახალგაზრდობის ტანვარჯიშეულ-სპორტული მიღწევების დემონსტრაცია, რომელშიც მონაწილეობა მიიღეს ბერიას სახელობის ფიზკულტურის ტექნიკუმის და ვანაილების სახალხო კომისარიატის სპორტული სკოლის მოწაფეებმა, ფიზკულტურის ინსტიტუტის სტუდენტებმა და ტანვარჯიშის ოსტატებმა.

საღამოს კარგად ჩაიარა.

სკაღიან-საარმიო შეჯიბრება

12-დან 15 აპრილამდე მოსკოვთან, ფუნამა IV სარკვლად-საარმო შეჯიბრება, რომელშიც მონაწილეობას მიიღებს სსტენეფ სროლის 100 ოსტატზე მეტი. მოსკოვს ჯავრ გიეგზავნა ამიერკავკასიის სამხედრო ოლქის ვუნდი, რომელიც 6 კაცისაგან შესდგება.

ფეხბურთი

ლენინგრადი—თბილისი

6 აპრილს, ლ. პ. ბერიას სახელობის „ლენინის“ სტადიონზე ჩატარდა ლენინგრადისა და თბილისის „დინამოს“ სანგენეტელი ბურთების ამხანაგური მატჩი, რომელსაც 20 ათასამდე მაყურებელი დესესწრო.

თვითდანვე საინტერესო თამაში გაიმართა. ორივე გუნდი ტექნიკიანად თამაშობს. უკვე პირველი 15 წუთის განმავლობაში ორივე მხარე დაჯაჭარა ანგარიშის გახსნის რამდენიმე ნაღდი შესაძლებლობა. სტუმრებმა მიერ შესანიშნავად გაკეთილი პირველი ბურთის თბილისელებმა ორი ბურთით (ერთი „ბეღელ“ ბურთ-ბურ“ იქნა გატანილი) უპასუხეს ბურთ-ბურ“ ... ...