კრ ლ ე ბ ა ს ა ნ ე ბ ი ს ყ ვ ე ლ ა ქ ვ ე ყ ნ ე ბ ი ს, შ ე ე ი ნ ა ხ ე თ!
ПРОЛЕТАРИИ ВСЕХ СТРАН, СОЕДИНЯЙТЕСЬ!

# მ ე ი ბ ჭ ო ლ ი ს ფ ხ ვ ი ნ ი

# БОЕВОЙ СТРАЖ

საქართველოს სსრ შინაგან საქმეთა სამინისტროს კოლეგიის, პარტიული კომიტეტის და გაერთიანებული პროფკომის მრავალტირაჟიანი გაზეთი
МНОГОТИРАЖНАЯ ГАЗЕТА КОЛЛЕГИИ, ПАРТИЙНОГО КОМИТЕТА И ОБЪЕДИНЕННОГО ПРОФКОМА МВД ГРУЗИНСКОЙ ССР

№ 3 (2896). 23 იანვარი, ორშაბათი. 1984 წ. ფასი 2 კაპ.

გაზეთი გამოდის 1926 წლიდან
Газета выходит с 1926 года.

21 ЯНВАРЯ ИСПОЛНИЛОСЬ 60 ЛЕТ СО ДНЯ СМЕРТИ ОСНОВАТЕЛЯ КОММУНИСТИЧЕСКОЙ ПАРТИИ И СОВЕТСКОГО ГОСУДАРСТВА, ВЕЛИКОГО МЫСЛИТЕЛЯ И РЕВОЛЮЦИОНЕРА, ВОЖДЯ МИРОВОГО ПРОЛЕТАРИАТА ВЛАДИМИРА ИЛЬИЧА ЛЕНИНА.

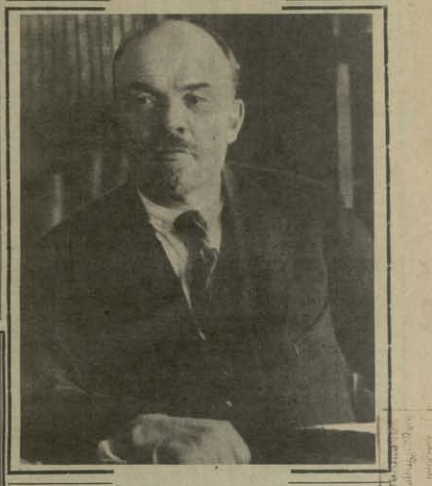

21 იანვარს შესრულდა 60 წელი კომუნისტური პარტიის და საბჭოთა სახელმწიფოს შემქმნელის, დიდი მოაზროვნის და რევოლუციონერის, პოეტი მსოფლიო პროლეტარიატის ლიდერ ვლადიმერ ილიჩ ლენინის გარდაცვალებიდან.

# დ ა ვ ი ხ ვ ა თ ს ო ც ი ა ლ ი ს ტ უ რ ი ს ა ბ ა ვ შ ვ ე ბ ა

## შ. ვ. ბ ო ლ ო ბ ო ვ ი
საქართველოს სსრ შინაგან საქმეთა მინისტრის მოადგილე.

ოსმალეთიდან პარიზის პარტიის და ხალხის მოკავშირეობრივი „ანგლიისტების“ ოფიციალური ორგანოს „ეპოქის“ ფურცლებზე, კომუნისტური პარტიის, საბჭოთა სახელმწიფოების და ოფიციალური ინტერნაციონალ ოფიციალურ ორგანოს „ინტერნაციონალ“-ის ფურცლებზე ფაშისტ-ანტიფაშისტ ბრძოლის ფრონტზე ბრძოლა ბოლ-ბოლ ერთ-ერთ ადგილს ეჭირა.

ეს ინტერესი ბრძოლისადმი ეხება ხოლ. საკითხის ზედაპირ, ბრძოლა ოდ ფაშიზმის დიდ-ცეს, ბერძნელების და ხალხ-ცოლ ეროვნული ბრძოლა.

სსრ კავშირის კომპარტიის ცკ-ს ივნისის (1983 წ.) პლენუმზე ა ფ ა ნ ა ს ი ა ს ა ბ ა ვ ა ბ ა ბ ა ბ

# თბილისის XXXIX საქალაქო კონფერენცია

12.14 თებერვალ თბილისში მიმდინარეობდა XXXIX საქალაქო კონფერენცია. კონფერენციას მაღალი დაფასებულება ენიჭებოდა საკანონმდებლო საქალაქო კონფერენციის ბიუროს, ადმინისტრაციის საქალაქო აღმასრულებელი კომიტეტის ხელმძღვანელობა.

კონფერენციის ანგარიში საკანონმდებლო საქალაქო კონფერენციის ბიუროს ინფორმაციებ, საქალაქოს აღმასრულებელი კომიტეტის ხელმძღვანელობა.

კონფერენციაზე ხელ. კომისარიატის თანამშრომელ ამ. ბ. ფ. ბაბუნაშვილმა ეკონომიკური ინფორმაციის ანგარიშებისათვის, ეკონომიკურ ინფორმაციებზე, ეკონომიკურ ინფორმაციებზე ანგარიშებისა ინფორმაციებზე ინფორმაციებზე ინფორმაციებზე

### გაკეთილშობილებთან სასაუბრო დოკუმენტის

# სასალმნიფო ქონების დატაცება ვერ მოასწრეს

ელენ ივანეს ძე ბრიგადიერი საკუთარი ხელთაბარეული სამხედროების „საკუთარ“ თეფეკის სამეფონიანთან ერთად ეფარებოდა ოფიცერ-ბრიგადირ ფუნოროვი. მის დაკვირვებლებმა ფეხებთან სოფელ ფაკელ სასოფლო-სამეურნეო პროდუქტი ბოდიშებებენ ქარხანა. ამ-ბავნეს მიუხედავ მის სიტყვიერ ეგზიანი მითითება მიფელ ოფიცერ სასალთო დეფიტატების რიცხვის ფაქტიანობის ბრიგადირ ფუნოროვ. ეს. ბარგალიანელი მას „ნუბას“ რიგი-ა. რომ ფაქელის სასოფლო-სამეურნეო პროდუქტების გადამამუშავებელ ქარხანაა სამეურნეო ბაზა. გარეშე ბასალთიანი ეფერ ფაკელის ნაშთაფელა ფამიმა-ეფელ ეფიდან. ეფიფაში ეფეიდენ ქარ-ხანის ოფიფელის ბიფეიდი ფი-ბილ ბ. ინფილის. ბერეფერეს ეფ-ბილეფი (პროფესიათ ფაფილ) ეფ ეეფიანის გადამამუშავებს საამრის ეფერიანის ბიფელეთის ფაფილ ეფ ეეფიანის ბიფელეთ ეფ ეეფ-ბილ ეფ ეეფ-ბილ ეფ ეეფ-ბილ

КОНКУРС-84

# ВЫБОР КАПИТАНА

ПРОДОЛЖАЯ

ДЕЛО ОТЦА

— Папа, а что интересного расскажешь сегодня? — спрашивает тринадцатилетний Давид.

Вахтанг Владимирович слышит этот вопрос каждый раз, когда, вернувшись со службы, застает сына бодрствующим. И вспоминает свое детство, как сам вот с таким же нетерпением ждал интересного рассказа отца.

— Инспектор уголовного розыска! — представился в один прекрасный день Вахтанг матери. И умолк, ожидая, какую реакцию вызовут его слова.

— Что ж, сынок..., — голос у матери дрогнул. Раньше она переживала за мужа, а теперь придется и за сына.

— Раз уж свершилось, что говорить? Но служи так, чтобы не запятнать нашу фамилию. Будешь на виду у людей, бойся худой молвы.

В Министерстве внутренних дел Грузии хорошо помнили его отца — заместителя начальника отдела транспортной милиции полковника милиции Владимира Ивановича Челидзе, его дядю — начальника УВД Тбилисского горисполкома полковника милиции Григория Ивановича. И с Вахтанга теперь был тройной спрос: он должен был достойно продолжать «семейное» дело.

На посту инспектора уголовного розыска Вахтангу пришлось испытать все, что выпадает на долю его коллег. Были и неудачи, и радость от сознания того, что его труд не пропал даром, когда нарушитель закона, которого так долго искали, наконец, задержан. Совсем непростым оказалось дело, когда он получил боевое «крещение».

...Телефонный звонок в это утро разбудил его до того, как начал заниматься рассвет. Дежурный РОВД сообщил, что в одном из уголков старого Тбилиси — Хаджуни — горит дом.

— Высылай машину! — коротко ответил Челидзе.

Прибыв на место происшествия, он увидел ветхий дом, объятый огнем. Судя по груде посуды, тюков с одеждой и мебелью, громоздившихся во дворе, в доме никто находиться уже не мог. Но Вахтанг все же задал вопрос хозяйке:

— Есть ли кто в доме?

— Никого.

— А где ваш муж?

— Не знаю, уехал куда-то...

И этот ответ, и интонация женщины заставили Челидзе «что-то заподозрить». Времени на более подробные расспросы не оставалось, и он решил осмотреть комнаты горящего дома. И сразу же на полу кухни обнаружил раненого мужчину. Какое-то шестое чувство уведило его в дом.

Членам оперативной группы пришлось снова бросаться в горящий дом. Нашли топор и другие вещественные доказательства, которые тут же направили на экспертизу. — Оказалось, что отпечатки пальцев на топорище принадлежат жене пострадавшего и пододелыни, найденный сотрудниками на полу кухни, содержит запах керосина.

Расчет был таков. Огонь должен уничтожить следы преступления. Установи ть задним числом, подогнал жертву, уменьшенный подкат не удастся. Но все вышло иначе.

Возможно, ничего особенного в том, что преступление было раскрыто очень быстро, как это нередко бывает, когда милиция действует по «горячим» следам. Но в данном случае в сложной ситуации оказался молодой сотрудник. И он не растерялся.

Пришло, наверное, время сказать, что наш рассказ об известном футболисте, бывшем защитнике тбилисского «Динамо» Вахтанге Челидзе.

Что еще можно сказать о Челидзе, как о работнике и человеке? Скупое анкетное утверждение об его авторитете в коллективе не объяснит всего. Вот любопытные факты. В свое время игроки юношеской футбольной команды избрали его своим капитаном. Красная повязка была доверена ему и тогда, когда он пришел в сборную г. Тбилиси, а затем и в главную команду республики «Динамо».

На стереотипный вопрос «Почему вы, известный футболист, инженер-технолог по образова ц и ю, остановили свой выбор на службе в милиции?» — Вахтанг ответил:

— В футболе я был защитником. В милиции, считаю, моя работа по профилю. Все такая технология...

Ответ Вахтанг Владимирович заключил иронической концовкой. Но в ней глубокий смысл. Все помнят футболиста Челидзе предельно корректным, уважающим товарищей и соперников, никогда не нарушавшим правил состязаний.

...Пройдут годы. Челидзе-младший подрастет и возможно придет на смену отцу, хотя пока он такого пожелания вслух и не высказал. Но вспомним: в его возрасте ни о чем подобном не говорил и Челидзе-средний!

А. САРКИСЯН.

P. S. Ныне Вахтанг Владимирович Челидзе работает начальником отдела внутренних дел Хашурского райисполкома.

ᲐᲯᲐᲠᲘᲡᲬᲚᲘᲡ ᲗᲐᲕᲘᲡᲣᲤᲚᲔᲑᲐ

# ᲔᲜᲠᲗᲘ ᲓᲐᲯᲐᲛᲘᲐᲜᲐᲓ, ᲝᲠᲒᲐᲜᲘᲖᲐᲪᲘᲐᲨᲘ

ᲩᲐᲛᲔᲑᲘᲡᲗᲕᲘᲡ ᲛᲘᲓᲘᲡ ᲛᲔᲠᲔ ᲓᲦᲔᲡᲐᲪᲘᲐᲨᲘ ᲛᲝᲜᲐᲬᲘᲚᲔᲗᲐ ᲠᲘᲒᲘᲡ ᲛᲘᲜᲐᲪᲔᲛᲘ ᲓᲐᲛᲬᲘᲠᲔᲑᲘᲡ ᲓᲦᲔᲡ ᲛᲝᲮᲓᲐ ᲡᲐᲛᲘᲡᲐᲓᲐᲛᲘ ᲛᲘᲡᲐᲮᲚᲔᲝᲑᲐ ᲡᲐᲮᲚᲘᲡ ᲛᲔᲠᲔ ᲓᲐᲠᲬᲛᲣᲜᲔᲑᲣᲚᲘ ᲘᲧᲝ ᲛᲝᲚᲘᲡᲬᲘᲜᲔᲑᲘᲡ ᲓᲠᲝᲡ ᲓᲐᲜᲐᲗᲚᲘᲡ ᲛᲝᲛᲔᲜᲢᲘ. ᲛᲐᲡ ᲠᲘᲒᲘᲡᲗᲕᲘᲡ ᲛᲘᲪᲔᲛᲣᲚᲘ ᲘᲧᲝ ᲓᲐᲠᲬᲛᲣᲜᲔᲑᲣᲚᲘ ᲛᲔᲠᲔ ᲓᲐᲜᲐᲗᲚᲘᲡ ᲛᲝᲛᲔᲜᲢᲘ. ᲛᲐᲡ ᲨᲔᲛᲓᲔᲒ ᲛᲘᲡᲘ ᲒᲐᲜᲐᲪᲮᲠᲔᲑᲘᲗ ᲓᲐᲛᲬᲘᲠᲔᲑᲘᲡ ᲓᲠᲝᲡ ᲓᲐᲜᲐᲗᲚᲘᲡ ᲛᲝᲛᲔᲜᲢᲘ