პროლეტარიანო ყველა ქვეყნისა, შეერთდით!

კომუნისტი

KOMUNISTI

ORGAN CENTRALNOGO i TBILISSKOGO KOMITETOV KP (b) GRUZII i SOVETOV DEPUTATOV TRUDYASHCHIKHSYA GRUZINSKOI SSR

ს.ა.კ. კ. პ. (ბ) ცენტრალური კომიტეტის, თბილისის კომიტეტისა და ს.ა.კ. სსრ მშრომელთა დეპუტატების საბჭოების ორგანო

კვირა
28 სექტემბერი
1941 წ.
№ 230 (6235)
ფასი 15 კაპ.

7625

ბაკურიანის სახ. ეროვნული ბიბლიოთეკა

დიდი სამეურნეო მნიშვნელობის ინიციატივა

ამ დღეებში „პრავდაში“ დაიბეჭდა კოოპსონდღეცია **„შორიდან ნუ ვეზიდებით იმას, რაც შეიძლება ადგილობრივ დამზადდეს“.** ლაპარაკი იყო ახალ მოვლენაზე ჩვენი მრეწველობის კოოპერირებაში. ავტომობილთათვის საჭირო ბეჭრ დეტალებს, რომლებიც წინათ სტალინის სახელობის მოსკოვის ავტომქარხანაში სხვა ქალაქებიდან იგზავნებოდა, ახლა უკვე თვით მოსკოვში ან მოსკოვის ახლოს ამზადებენ.

ავტომობილი, ისევე როგორც ბეჭრი სხვა თანამედროვე მანქანა, მრეწველობის ბეჭრი სხვადასხვა ისეთი დარგების კოოპერირების პროდუქტია, როგორიც არის: მეტალურგიული, ლითონდამამუშავებელი, ელექტროტექნიკური, რეზინის, ტყავის, საფეიერო და ლაქსიფებავის დარგები. მოსკოვის ავტომობილის შექმნაში მონაწილეობას იღებს 210-ზე მეტი სხვადასხვაგვარი საწარმო. ბეჭრი მათგანი ავტომქარხნიდან ძალიან შორ მანძილზეა. ჯერ კიდევ მშვიდობიანობის დროს იდეა აშოკანა — უფრო სწორად მოგვეწყო კოოპერირება, ერთმანეთთან მიგვეახლოებინა მეფიფაენავე საწარმოები, რათა თავიდან აგვიცილებინა შორეული მიმოზიდვა და ყოველგვარი შემთხვევითობანი მომარაგებაში. მთა უფრო მნიშვნელოვანია ამის გაკეთება ამჟამად, ომის პირობებში, როდესაც ტრანსპორტი მაქსიმალურად გამოყენებულ უნდა იქნას სამხედრო მიმოზიდვისათვის, როდესაც შემთხვევითობანი მომარაგებაში შეიძლება გაცილებით მეტი იყოს, ვიდრე მშვიდობიან დროს. მოსკოვი ავტომშენებელი სავსებით სწორად იქეევან, თავისთან რომ აწყობს ისეთი დეტალების წარმოებას, რომლებიც წინათ შორიდან მოსდიოდათ.

ამ დღეებში პრესაში იუწყებოდნენ მეორე ფაქტზე, რომელიც არანაკლებ ინტერესს წარმოადგენს. დონეცის ქარხნის ერთერთი საამქრო ომამდე შორიდან მოტანილ და თან მეტად ძვირად ღირებულ ნედლეულზე მუშაობდა. ომმა გაანძელა ამ ნედლეულის მოზიდვა, და მეტად მნიშვნელოვანი პროდუქციის გამოშვება შემცირდა. მაშინ საამქროს უფროსმა ინჟინერთა ჯგუფთან ერთად შეიმუშავა ტექნოლოგია ამ პროდუქციის წარმოებისა მეზობელი საამქროს ნახევარნარჩენებიდან. წარმოების მეთაურებმა ნედლეულის ახალი წყაროთ გამოსახეს. ამან მათ საშუალება მისცა არა თუ განეგრძოთ უფრაოსად მნიშვნელოვანი პროდუქციის გამოშვება, არამედ ერთახანგავარკეიც გაედიდებინათ მისი წარმოება, თვითღირებულების მნიშვნელოვან შემცირებასთან ერთად.

მოსკოვის ავტომქარხნისა და დონეცის ქარხნის მუშაკთა ინიციატივას ომის პირობებში უდიდესი სამეურნეო მნიშვნელობა აქვს. ამ საწარმოთა მუშაკებმა საქმისადმი ნამდვილი ბოლშევიკური სახელმწიფოებრივი მიდგომა გამოიჩინეს, გამოიყენეს რა ადგილობრივი შესაძლებლობანი წარმოების გასაფართოებლად. ეს არის ამკამად მთავარი, ომი მოითხოვს ყველა სამეურნეო ხელმძღვანელისაგან, რომ მათ აღმოფხვრან შემთხვევითობანი თავიანი საწარმოების ნედლეულით, მასალებით, ინსტრუმენტით მომარაგებაში და გზა ადგილობრივ ეფექტურ ინიციატივებისაკენ გაიხსნას.

ომი წარმოშობს დიდ სამეურნეო და ტექნიკურ ინიციატივას საბჭოთა ადამიანებში, რომლებიც ცდილობენ ყოველნაირად გაფართოონ წარმოება, რათა უზრუნველყოფ წითელი არმია ყოველივე ეითი, რაც საჭიროა მტერზე გამარჯვებისათვის. ბეჭრი საწარმონი, რომელნიც მშვიდობიან დროს უშვებდნენ მოსახლეობის გზრდილ კულტურულ-საყოფაცხოვრებო მოთხოვნილებათა დასაკმაყოფილებელ პროდუქციას, ახლა შეძლეს გარდაქმნილ იქნან და სწრაფად უნდა გარდაქმნან კიდეც საბრძოლო წარმოებისათვის, ვინაიდან ამჟამად არ არსებობს უფრო მნიშვნელოვანი და უფრო საჭიროროო ამოცანა, ვიდრე ფრონტის მომარაგება. ამასთან ასეთმა საწარმოებმა მოკლე ვადაში უნდა შეუგუონ თავიანი მოწყობილობა და გამონახონ ნედლეულის წყაროები, რომლებიც შეესაბამებიდეს ახალ დაკვეთებს—ფრონტის დაკვეთებს.

ომმა ვითარება შესცვალა, მან სამეურნეო მუშაობის ახალი პირობები შეუქმნა. არ შეიძლება აწგარიში არ გავუწოოთ ამას, რომ ტრანსპორტა ფრონტის მოსახურებისათვის უნდა გამოიყოს დიდძალი მოძრაკი შემადგენლობა — ორთქლმავლები და ვაგონები. არ შეიძლება აგარიში არ გავუწოოთ ამას, რომ ფრონტისპირა რაიონებში და ამ რაიონებიან მასალების მიმოზიდვა განნელებულია. ამიტომ აღარ შეიძლება შევურიგდეთ კოოპერირების ძველ გეგმებს, რომლებიც შედგენილი იყო მშვიდობიან დროს და ეყრდნობოდა მშვიდობიანი მშენებლობის პირობებს. ომი მოითხოვს შევასწოროთ ძველი გეგმები, იგი გვავალებს მაქსიმალურად განვაითარეთ კოოპერირება ეკონომიური რაიონების შიგნით.

ამასთან დაკავშირებით, რომ ჩვენი ქვეყნის მთელი რიგი რაიონები დრიებით დაკავებულია მტრის მიერ, ჩვენ ვალდებულნი ვართ უფრო მეტად, ვიდრე წინათ, გამოვიყენოთ თვალწუვდენი საბჭოთა კავშირის სხვა რაიონების გიგანტური სანედლეულო რესურსები.

წინათ მაგნიტოგორსკის მეტალურგიული ქარხანა სამრეთის მარგანეცით მარაგდებოდა; უმაღლეს მარგანეცის საბადოებს მშვიდობიან დროს მეტად სუსტად იყენებდნენ. ახლა მაგნიტოგორსკელებმა თითქმის ერთთორად გაადიდეს ურალის მარგანეცის მიდნის მოხმარება. ადგილობრივი სანედლეულო წყაროების გამოყენება ყველგან უნდა მოეწყოს. დაუშვებელია მრავალი ასეული კილომეტრის მანძილზე ვეზიდებოდეთ ქვანახშირის დონბასიდან, კუზნასიდან, ყარაგანდიდან ან რაიონებში, სადაც არის საკუთარი ქვანახშირი, სადაც არის ტორფი, სადაც არის შეშა. მშვიდობიან დროს სამეურნეო მუშაკთა ნაწილი უზარმაზარ სნადიოდა, აღწევდა რა მრავალი ასეული კილომეტრის მანძილზე ისეთი სამშენებლო მასალების გადაზიდვას, როგორიც არის ქვა, თიხა და უფუოებელსაყოფდა ადგილობრივ სამშენებლო მასალებს. მშვიდობიან დროს ყველასთვის ცნობილი იყო ისეთი ფაქტებიც, რომ ვოლგიდან ოლქიდან ნოგოსიბირსკის ოლქში შეჩქონდათ თხლეაშერები, ლენინგრადის ოლქიდან სვერდლოვსკის ოლქში — ცოცხი, ოდესიდან ტულაში — პრიმუსის ნემსები. ჩვენ ასეთ მოვლენებს მშვიდობიან დროსაც ვებრძოდით, მით უფრო შეუწყნარებელია ისინი ომის დროებში.

„შორიდან ნუ ვზიდავთ იმას, რაც შეიძლება ადგილობრივ დავამზადოთ! ყოველნაირად გამოვიყენოთ ნედლეულის ადგილობრივი წყაროები! — ასეთი ნიშნით უნდა სწარმოვიდეს ახლა ჩვენი სამეურნეო მუშაობა. ჩვენს სამეურნეო ხელმძღვანელთა შორის არ შეიძლება ადგილი ჰქონდეს სხვის ხარჯზე ყოფნის განწყობილებებს, იმაზე ანგარიშის დამყარებას, რომ სახელმწიფო ყველაფერს მზამზარეულს მოგვართმევს. **მოვცეთ სახელმწიფოს, ფრონტს, ქვეყანას უფრო და უფრო მეტი პროდუქცია ყველა არსებულ შესაძლებლობათა გამოყენების გზით!** — ეი რაზე უნდა მუშაობდეს ყოველი სამეურნეო მუშაკი.

ომის პირობებში სამრეწველო საწარმოთა სწორ კოოპერირებაში, ადგილობრივი რესურსებისა და ნედლეულის წყაროების გამონახვაში დიდი როლი შეუძლიათ ითამაშონ და უნდა ითამაშონ კიდეც პარტიულმა ორგანიზაციებმა. XVIII სრულიად-საკავშირო პარტიული კონფერენციის შემდეგ ზოგიერთი პარტიული ორგანიზაციები, ხოლო პირველ რიგში მოსკოვისა და ლენინგრადისა, ცდილობდნენ უზრუნველყოთ საწარმოთა თანაზომიერი მუშაობა გრაფიკის მიხედვით, და მათ ბეჭერი რამ გააკეთეს იმისათვის, რომ მოეწესრიგებინათ კოოპერირება. კერძოდ, სასალო კომისარიატებთან ერთად მთ მიიღწიეს ბეჭერ დაკვეთის ისე საწარმოებს, რომ ეს ათავსებულებდა საწარმოებს შორეული მიმოზიდვისაგან. პარტიის გორკის სოფლო კომიტეტმა თავის დროზე გამოავლინა ქალაქისა და ოლქის შიგნით საწარმოთა კოოპერირების დიდი შესაძლებლობანი. ახლა პარტიული ორგანიზაციები, ყოველდღიურად მუშაობენ რა მრეწველობის საკითხებზე, ღრმად სწვდებიან რა საწარმოთა საქმეებს, განსაკუთრებული ენერგიით უნდა ცდილობდნენ სწორი კოოპერირების მიღწევას. სამეურნეო კაბინეტი მრწყინვლის ცალკეულ დარგებში. ზორის, მომიჯნავე საწარმოებს შორის არა თუ არ უნდა შეესტალოს ომის დროს, არამედ, პირიქით, ყოველმხრივ ეფექტიანი ურთიერთობა ეფექტიანი ურთიერთ-ბრძოლა ეფექტიანი ურთიერთ-ბრძოლა ეფექტიანი ურთიერთ-ბრძოლ

დიდი სამამულო ომის ფრონტებზე

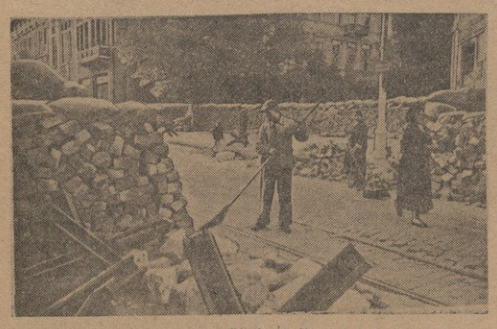

ოდესის გმირული დაცვა. ოდესის მშრომელნი მზად არიან მოიგერიონ მტრის ყოველი დარტყმა. **სურათზე:** ბარიკადები ქალაქის ქუჩებზე.

ფოტო გ. ზელმისი.

მეზღვაურ-არტილერისტთა ზუსტი ბათქები

წითელდროშოვანი ბალტიის ფლოტი, 26 სექტემბერი (საკადსი). ზუსტად ისეროან ნალმოსან „ს"-ს არტილერისტები. მთავარი ყალების ორი ბათქით განადგურებულ იქნა შენობა, სადაც გერმანიის ჯარის დიდი ნაწილის შტაბი იყო მოთავსებული.

მეორე დღეს ბატარიამ განადგურა მტრის ბენზინსაცავი და მეზღვაურმა-არტილერისტებმა უკუაქციეს ფაშისტთა ტანკები, რომელნიც იერიშით მოდიოდნენ № პუნქტისაკენ.

გერმანელებმა სროლა აუტეხეს ხომალდს. ჩვენმა დაზვერვამ გვაცნობა, თუ სად იმყოფებოდა მტრის ბატარია. ბალტიელებმა 4 ბათქით ჩაანგრიეს ფაშისტთა ქვემეხები.

ზუსტი სროლისთვის შენაერთის სარდლობამ ნაღმოსნის არტილერისტებს მადლობა გამოუცხადა.

ფაშისტებმა ვერ მოახერხეს მდინარეზე გადმოსვლა

სამხრეთ-დასავლეთის მიმართულება, 27 სექტემბერი (საკადსი). უმცროსი ლეიტენანტის პაელოვის ქვედანაყოფი თავდაცვისათვის დამბანაკდა მდინარე დ-ს ნაპირას. მეორე დილით უბანს, რომელსაც ამბ. პაველი იცავდა, მტერმა გაადგილებით დაუშინა ყუმბარა და ქვემეხისა და ხომბმტყორცნის სროლა აუტეხა. მტერი დარწმუნებული იყო, რომ ჩვენი ჯარის წინააღმდეგობა დაძლეულია და მდინარეზე გადმოსვლა განიზრახა. იქითა ნაპირიდან წამოვიდნენ რეზინის ნავები, რომლებშიაც ფაშისტი ქვეითნი ისხდნენ, და გამოემართნენ იმ ადგილისაკენ, სადაც ამბ. პაველის ქვედანაყოფი იყო სანგრებში. ამბ. პაველმა ნაპირთან ახლოს მოუშვა ფაშისტები და, მიუხედავად ძლიერ ჭრილობისა, თვითონ მიუჯდა დაზგის ტყვიამფრქვევს და უეცად სროლა აუტეხა მტერს.

ზუსტი ცეცხლთ მოსპობილ იქნა რამდენიმე ათეული ჯარისკაცი და ოფიცერი. უმცროსი ლეიტენანტი სისხლისგან იცლებოდა, მაგრამ სროლა მაინც არ შეუწყვეტია მანამდე, სანამ მაშველი ძალები არ მოვიდნენ.

მტერმა ვერ შესძლო მდინარეზე გადმოსვლა.

ლეიტენანტი კირილოვი

ერთი ხუთის წინააღმდეგ

დასავლეთის მიმართულება, 25 სექტემბერი (საკადსი). ტოლსტოკოვის ნაწილის მფრინავი ლეიტენანტი მეშჩერიაკოვი თავს დაესხა ხუთ „იუნკერს-88"-ს და ცეცხლი გაუხსნა მტრის ერთ მანქანას. ბრძოლის დროს მეშჩერიაკოვის თვითმფრინავს წყლის სისტემა გაუხვრეტეს. ფაშისტების ტყვიები ვაზნის ყუთს მოხვდა და საომარმა მასალამ აფეთქება იწყო. მეშჩერიაკოვმა გაზს მოუმატა, მეორე „იუნკერსს" უკანიდან მოუქცა და ხრახნის დარტყმით ბოლო ფრთასხმელობა მოუკვეთა. მტრის ორი მანქანის მოსპობის შემდეგ მეშჩერიაკოვმა თავისი მანქანა შვიდობით დაუშვა მიწაზე.

საბჭოთა სანიჭრების მამაცობა

დასავლეთის მიმართულება, 25 სექტემბერი (საკადსი). სანინსტრუქტორმა ჰასან კარავეევმა და სახლტარმა ჩერნოლისოვმა ომის განმავლობაში ბრძოლის ველიდან გამოიყვანეს 89 დაჭრილი მებრძოლი და შეთაური მათი იარაღითურთ. როცა სანინტრებს 89-ე დაჭრილი გამოპყავდათ, თვითონ ისინი დაჭრნენ. ამის მიუხედავად, სანინტრებმა დაჭრილი ბატალიონის სამედიცინო პუნქტში მიიყვანეს და პირველი დახმარება აღმოუჩინეს.

სანინსტრუქტორმა ალექსანდრე გონჩარო

პარტიული ცხოვრება

პოლიტიკური აგიტაცია სამამულო ომის სამსახურში

დიდი სამამულო ომის ვითარებაში ყოველ რკინიგზელს მოეთხოვება თავდადებული შრომა, რკინისებური ნებისყოფა, პარტიისა და მთავრობის ყველა დავალებათა ზუსტი შესრულება. ამ მხრივ პარტიულმა ორგანიზაციებმა ფართოდ უნდა გაშალონ საპროპაგანდო მუშაობა და მასობრივ-პოლიტიკური აგიტაცია.

სტალინის სახელობის ორთქლმავალ – ვაგონსარემონტო ქარხნის პარტიულმა ორგანიზაციამ ახალ ვითარებასთან დაკავშირებით დროულად გარდაქმნა საგაგიცოდ მუშაობა, გაზრდა მასების იდეურსა პოლიტიკური აგიტაციისადმი. ამჟამად ამ ქარხანაში 109 აგიტატორი მუშაობს. ისინი თითქმის ყოველდღიურად ატარებენ მოხსენებებს, საუბრებს, კონსულტაციებს ისეთ აქტუალურ საკითხებზე, როგორიც არის: დიდი სამამულო ომი, საბჭოთა პატრიოტიზმი, წითელი არმიის სამი თვისებურების შესახებ, 1918 წელს გერმანელი ინტერვენტთა განადგურების და სხვ. შესახებ. ომის დაწყებიდან ჩატარებული სულ 46 საუბარი, 19 ლექცია, 30 ჯგუფური კონსულტაცია.

აგიტატორთაგან განსაკუთრებით კარგად მუშაობენ ამხ. ფარცალაძე, ლოლაძე, ცაგარეიშვილი, ხუციშვილი და სხვ. მათ მიერ მასობრივი აგიტაციის სათანადოდ ორგანიზებამ დიდად შეუწყო ხელი შრომის ნაყოფიერების ზრდას. მაგალითად, ომის დაწყებამდე ხარატი ამხ. ვ. რთველაძე გვიმას მხოლოდ 90 პროცენტით ასრულებდა, ახლა კი მან თავისი გამოშვებაება 160 პროცენტით გაზარდა. მრავალდაზოგასი ამხ. გ. ბუნიგიულაშვილი ნორმას 300 პროცენტით ასრულებს. აასევე დიდი გადაჭარბებით ასრულებენ ამხ. ვ. ჯაფაშვილი, ი. ალეკსეევი, პ. სუხინაშვილი და ბევრი სხვა.

ბოლშევიკ აგიტატორის ნაყოფიერ მუშაობას ტრანსპორტზე დიდი მორგანიზებელი ძალა აქვს, იგი განუხრელად ზრდის პატრიოტიზმის გრძნობას, ხელს უწყობს მრომელთა ენერგიის მობილიზებას საწარმოო დავალებათა უკეთ შესასრულებლად. ეს მტკიცედ აქვთ შეთვისებული სატენდერო საამქროს აგიტატორებს ამხ. მიქაძეს და კოლესნიკოვს, რომლებიც შრომის დისციპლინას ამაღლებენ თავისი საამქროს მუშებს შორის, რითაც ამ საამქროს საუკეთესო მაჩვენებლებს მიაღწია. საქმაებე საამქროს ბრიგადამ, რომელიც წინათ გეგმას 150 პროცენტით ასრულებდა, ამჟამად გამომუშავება 300 პროცენტამდე აიყვანა.

საავტიკო-მასობრივი მუშაობის გარდაქმნით უნდა აიხსნას ის გარემოება, რომ ამ ქარხანაში ყოველდღიურად იზრდება ორასვანთა რიგები, რომლებმაც ამასწინათ მოწოდებით მიმართეს მთელ საქართველოს მუშებს. მათს მიმართვას ფაბრიკა-ქარხნები ფართოდ გამოეხმაურნენ.

სამამულო ომთან დაკავშირებით კარგად უნდა იყოს დაყენებული მასობრივ-პოლიტიკური აგიტაცია ყოფილ საარჩევნო უბნებში. ეს ასევე არის. პარტორგანიზაციის მიერ აქ სამეფოდ გამოყოფილი აგიტატორი ამხ. კიკალეიშვილი მოფერებულად აწყობს აგიტაციას თავის საგიტაციო უბანში. იგი სისტემატურად უმეგზურ კედლის გაზეთს, ატარებს საუბრებს და ხმამაღალ კითხვას.

სტალინელთა მუყაითი მუშაობა უნდა აიხსნას ისიც, რომ მთა ათიულ ტონობით შეაგროვეს ფეტრადი ლითონები. მარტო იკლებში მთ მიერ შეგროვილია 700 ტონა ლითონი, ხოლო აგვისტოში—800 ტონა.

სტალინის სახელობის თბილისის ორთქლმავალ – ვაგონსარემონტო ქარხნის მუშები თავისი ყოველდღიური თავდადებული სტაზანოვური შრომით ეხმარებიან ჩვენს სახელოვან მშობლიურ წითელ არმიის ფაშისტური ბარბაროსების განადგურებაში.

დ. მარიამიძე

საქ. კ. პ. (ბ) ცენტრალური კომიტეტი

საქ. კ. კ. (ბ) ცენტრალური კომიტეტის ბიუროს 1941 წლის 10 სექტემბრის გადაწყვეტილებით საქ. კ. კ. (ბ) რიგებში აღდგენილი არიან:

ვასილ ილიას.-ძე **მაზიაშვილი**, რომელიც საქ. კ. კ. (ბ) ცენტრალური კომიტეტის ბიუროს 1941 წლის 30 მაისის გადაწყვეტილებით გარიცხული იყო საქ. კ. კ. (ბ) წევრობიდან ცემენტის მოპარვისათვის; ივანე ილეესის-ძე **მუშაედია**, რომელიც საქ. კ. კ. (ბ) ცენტრალური კომიტეტის ბიუროს 1940 წ. 5 აგვისტოს გადაწყვეტილებით გარიცხული იყო საქ. კ. კ. (ბ) წევრობიდან სამშაოს ბოროტად გამოყენებისათვის.

• • •

საქ. კ. კ. (ბ) ცენტრალური კომიტეტის ბიუროს 1941 წლის 10 სექტემბრის გადაწყვეტილებით საქ. კ. კ. (ბ) რიგებიდან გარიცხულნი არიან:

მასიან ისაბელი ოღლი **უსუპოვი**, საქ. კ. კ. (ბ) წევრი 1938 წლიდან, პარტბილეთი № 2853562—ქრთამის ბოლოსა და სასაპირლოსთვის ყალბი ჩვენების მიცემისათვის; ალაკა სიმონის-ძე **ჟღენელი**, საქ. კ. კ. (ბ) წევრი 1940 წლიდან, პარტბილეთი № 3306953—იმისათვის, რომ პარტიის დაუშალა თავისი ყოფნა „ახალ-გზრდა მარქსისტთა“ ორგანიზაციაში და ის, რომ 1922 წელს დაპატიმრებული იყო; ნიკოლოზ ტუბენის-ძე **მარუოთი** საქ. კ. კ. (ბ) წევრობის კანდიდატი 1938 წლიდან, საკანდიდატო ბარათი № 0519694—საბარგო მატარებლით მგზავრობისათვის ალაპარ სეფრაკის-ძე **ზეინოფნანი**, საქ. კ. კ. (ბ) წევრი 1939 წლიდან, პარტბილეთი № 2856915—ოთახების ყიდვა-გაყიდვისა და თავისი სამსახურებრივი მოვალეობრეობის გამოუვნებისათვის.

გმირული შრომით დავეხმაროთ ფრონტს

ლიმანვაგრესების მეურნეობებმა ჩაის კრეფის გეგმა შეასრულეს

ლიმონ-მანდარინის ტრესტის (დირექტორი ამხ. ციცეფაია) საბჭოთა მეურნეობებმა 21 სექტემბრისათვის ჩაის მწვანე ფოთლის კრეფის წლიური გეგმა შეასრულეს 105,2 პროცენტით.

ახალშენის საბჭოთა მეურნეობაში ჩაის კრეფის წლიური დავალება შესრულებულია 109,7 პროცენტით, ციხისძირის მეურნეობაში—101,6 პროცენტით, კეციროკის მეურნეობაში — 125,3-ით, ცეცხლიერის საბჭოთა მეურნეობაში — 123,5 პროცენტით.

ჩაის ფოთლის კრეფი გრძელდება.

გეგმების შესრულება

ქედა (აჭარის ასსრ). ქედის რაიონის მშრომელებმა ნაცვლად გათვალისწინებული 2.300.000 ზონარმეტრისა, 395 ჰექტარზე აიღეს 2,600.000 ზონარმეტრი თამბაქო, გეგმის 113,3 პროცენტი. თამბაქოს უხვი მოსავლის აღება გრძელდება.

დიდი ინტენსიურობით სწარმოეს სახელმწიფოსათვის თამბაქოს ნედლეულის ჩაბარება. კალენდარული გეგმის მიხედვით 20 სექტემბრისათვის სახელმწიფოსათვის ჩაბარებული უნდა ყოფილიყო 8 ტონა თამბაქოა, ფაქტიურად ჩაბარებულ იქნა 42 ტონა.

საქ. კ. კ. (ბ) ქედის რაიკომის მდივნის მოვალეობის აღმსრულებელი

კ. ლოგაძე.

სოხუმი. „საკმოტკიშვილის“ ატაჩაზეთის ბაზის გადაჯარებით შესანიშნავ ბოსტნეულ მეეზოეთა თესლის დამზადებაზე წლიური გეგმა — ნაცვლად გათვალისწინებული 4.840 კილოგრამისა დამზადა 5,936 კილოგრამი თესლი, გეგმის 122,6 პროცენტი. ბოსტნეულის თესლის დამზადება გრძელდება.

„საკმოტკიშვილის“ ატაჩაზეთის ბაზის უფროსი **ფეინია**

თესვა დაიწყეს

თბილისის რაიონი. სოფლანეულის ფ. მახარაძის სახელობის კოლმეურნეობა 23 სექტემბერს დაიწყო თავთავიანი მარცვლეული კულტურების თესვა. კოლმეურნეობაში თელეთის მეს.-ის პ. ხარაგოსკის სატრაქტორო ბრიგადის სიშელეთით 2 დღეში დათესეს 54 ჰექტარი. ტრაქტორისტები ფ. ზიბერტი, გ. ტარასოვი, ნიდია ივანოვა და მარია ზუბაკოვა დღეში ნორმებს ორსაგად და ზოგჯერ სამმაგადაც ასრულებენ. თესვა წარმატებით გრძელდება.

შ. გოგიძე

• • •

ბეხეთი („კომუნისტის“ კორ.). მესეთის მტს-ის პირველი სატრაქტორო ბრიგადა (ბრიგადირი გ. ბულეიშვილი) საჩაქეთო ოფის დღეებში საკოლმეურნეო მინდვრებში თავდადებულად მუშაობს. ბრიგადამ საშემოდგომოდ, ნაცვლად გეგმა-მით გათვალისწინებული 297 ჰექტარისა, მოხნა 369 ჰექტარი. გ. ბულეიშვილის ბრიგადა ახლა საკოლმეურნეო მინდვრების ხენაში ეხმარება მეექვსე სატრაქტორო ბრიგადას.

დ. რთველიაშვილი

ჩაის საბჭოთა მეურნეობებში

ორდენოსანი საქართველოს ჩაის პლანტაციებში სტახანოველები ჩაის კრეფის დღიურ ნორმას ორმაგად, სამმაგად და უფრო მეტად ასრულებენ. ჩაის მწვანე ფოთლის კრეფაში ფართოდ ფრანგი ორსაგანთა მოძრაობა. ომიანშის დროის სტახანოველთაში სწორი ორგანიზაციით, სამეშაო დროის მაქსიმალურად გამოყენებით ახალ-ახალ წარმატებებს აღწევენ.

საბჭოთა მეურნეობების შუშა პატიროტა ქალები თავდადებული შრომით ეხმარებიან გმირული წითელ არმიის ეგოგი ბტრის გამადგილების დაჩარებაში. ჩაქეს ჩაის საბჭოთა მეურნეობის ორდენოსანი შუშა ტატანა ივანეკის ჩაის კრეფის დღიურ ნორმას 705,4 პროცენტით ასრულებს, ფაიცა დალიძე—743,7 პროცენტებით, მარიამ სოროკოვა დღეში ორჯაგ კილოგრამს ჩაკრეს, დღიურ ნორმას 312,5 პროცენტით ასრულებენ, ლიდა ბორდაზენი—273, ქალია ტყემელაშვილი—263,2, კლავდია ერმოვა — 256,2, კლავდია მატეენკო — 275,6, ანა გარბუზი—268,7, ზინაიდა ბარკოვი — 247,6, ანისია სავინა—236,7 პროცენტით.

სალიბურის საბჭოთა მეურნეობის მუშა მიკა ბაბაიანიდი ჩაის კრეფის დღიურ დაკალებს 232,5 პროცენტით ასრულებს, ეკატერინე სარკუვლაძე—201,5, ქალია ბორისოვსკაია—209,3 პროცენტით.

დიდიკუთხის საბჭოთა მეურნეობიდან პოლი დიონოშენკო გამოშუშავების ნორმას 258,6 პროცენტით ასრულებს, ფეოდოსია ფილიპენკო—280,6, რაისა ჩეპალოვა—213,6, პოლია ადაფოროვა კი 219,4 პროცენტით.

თეკლე დიდეკი (წაალენჯიხის ჩაის საბჭოთა მეურნეობა) ჩაის კრეფის დღიურ ნორმას სამმაგად ასრულებს, ანა ტატოვა—371,4, ოლგა ბენი—285,7, მარიამ კოკანეფეი—257,1 პროცენტი.

ინგირის საბჭოთა მეურნეობის ჩაის მკრეფველი მარიამ კუზმენკო ჩაის კრეფის ღიღიერ ნორმას ორმაგად ასრულებს, ანა ოჩერენკი—209,3, ეკატერინე სერგეევა—232,5, პოლია კიროვლეკა—317,7, ანა მოსკალენკო—248, მარგარიტა ალექსანდრა—240,3 პროცენტით.

ნინა ნარიეფიანი (ლაითერის საბჭოთა მეურნეობა) ყოველდღიურად 60 კილოგრამ ფოთოლს კრეფს, ნორმას 405,4 პროცენტით ასრულებს, მარიამ ბოგანოლეკა—295,9, ეკატერინა ოდოევა—320,2, ფრიდა ბოპი—236,4 პროცენტით.

დიდი სამამულო ომის დღეებში მრავალ ადგილზე ორასოვანთა რიგები სარჩევიოლს ჩაის საბჭოთა მეურნეობებში.

ფართო გზა ორასოვანთა მოძრაობას

ორასოვანი კომკავშირელები

მაღალი საწარმოო აქტივობით, დიფაღლავი, თავდადებული მუშაობით ხასიათდება საბჭოთა ახალგაზრდობის მთელი საქმიანობა სამამულო ომის დღეებში. კომკავშირელები, კომშარგარეგნი ახალგაზრდები ყველფერს აკეთებენ, თავიანთ ძალოვანს არ ზოგავენ მიეცეულ დავალებათა დროზე, გადაჭარბებით და მაღალხარისხოვნად შესრულებისათვის.

სტალინის სახელობის თბილისის ორთქლმავალ-ვაგონსარემონტო ქარხნის კომკავშირულ ორგანიზაციის შუქქონა ითამაშოს თავისი კომკავშირელებით. მრავალი მათგანი შრომითი გმირობის ბრწყინვეული მაგალითებს იძლევა. კომკავშირელნი ხარატმა ილია ბუმბერიამ თავისი ნაოფიერი მუშაობით სიფაფიერ და ბატონ-ყმურ ეპოქაში ბოროტ ბატონ-ყმეთ ბრიგადის ბრიგადირიცა. ამ ბრიგადა ბრიგადირ

ᲓᲐᲕᲣᲛᲖᲐᲓᲝᲗ ᲗᲑᲘᲡ ᲯᲐᲜᲡᲐᲪᲛᲔᲚᲘ ᲬᲘᲗᲔᲚᲘ ᲐᲠᲛᲘᲡ ᲐᲮᲣᲚᲐᲓᲔᲑᲘᲡᲗᲕᲘᲡ

ᲐᲮᲣᲚᲐᲖᲝᲗᲘᲡ ᲛᲨᲠᲝᲛᲔᲚᲔᲑᲘ ᲓᲘᲗᲝᲕᲔᲚᲘᲠᲘᲛᲔᲚᲔᲑᲘᲡᲗᲕᲘᲡ ᲐᲮᲣᲚᲐᲓᲔᲑᲔᲚ ᲗᲑᲘᲡᲔᲣᲚᲘ

ᲚᲝᲜᲓᲝᲜᲘ („ᲙᲝᲛᲔᲠᲡᲘᲐᲜᲢᲘᲡ ᲙᲠᲘᲖᲘᲡᲘ“). ᲐᲮᲣᲚᲐᲖᲝᲗᲘᲡ ᲛᲨᲠᲝᲛᲔᲚᲔᲑᲘ ᲛᲘᲜᲓᲝᲡ ᲗᲑᲘᲡᲔᲣᲚᲘᲡᲗᲕᲘᲡ ᲛᲘᲜᲓᲝᲡᲗᲐᲜ ᲓᲐᲙᲐᲕᲨᲘᲠᲔᲑᲣᲚᲘ ᲛᲐᲢᲚᲣᲚᲘ ᲬᲘᲜᲐᲦᲒᲐᲜᲘᲗ. ᲒᲐᲖᲔᲗᲘᲡ ᲐᲛᲑᲐᲓ „ᲬᲘᲗᲔᲚᲘ ᲯᲐᲠᲗᲕᲔᲚᲝᲡ“ ᲛᲣᲨᲐᲙᲐᲪᲘ ᲢᲔᲡᲚᲘᲐᲜᲘᲡ ᲓᲐ ᲨᲝᲠᲘᲡ ᲬᲧᲐᲚᲘ ᲬᲘᲗᲔᲚᲘ ᲓᲐᲛᲬᲕᲐᲠᲔᲑᲘᲡᲗᲕᲘᲡ ᲛᲘᲜᲓᲝᲡ ᲗᲑᲘᲡᲔᲣᲚᲘᲡ ᲛᲝᲛᲬᲧᲝᲑᲘᲡ ᲛᲘᲖᲔᲖᲘᲗ ᲛᲐᲢᲚᲣᲚᲘ ᲬᲘᲜᲐᲦᲒᲐᲜᲘᲗ ᲓᲐᲛᲬᲕᲐᲠᲔᲑᲘᲡᲗᲕ