პროლეტარებო ყველა ქვეყნისა, შეერთდით!
ПРОЛЕТАРИИ ВСЕХ СТРАН. СОЕДИНЯЙТЕСЬ!

მებჭოლი მუშაკი
БОЕВОЙ СТРАЖ

საქართველოს სსრ შინაგან საქმეთა სამინისტროს ორგანო
ОРГАН МИНИСТЕРСТВА ВНУТРЕННИХ ДЕЛ ГССР

№ 23 (2016) 16 ივნისი, შაბათი, 1984 წ. ფასი 2 კაპ.

გაზეთი გამოდის 1926 წლიდან
Газета выходит с 1926 года.

В ПАРТИЙНОМ КОМИТЕТЕ МВД ГССР

На днях состоялось заседание партийного комитета МВД Грузинской ССР, на котором были рассмотрены: отчет заместителя министра внутренних дел республики, начальника Управления кадров Г. И. Середкина о работе Управления кадров по подбору, расстановке, обучению и воспитанию кадров органов внутренних дел; отчет начальника УГАИ МВД ГССР Г. Г. Шаламбеpидзе о проделанной работе по укреплению аппаратов госавтоинспекции и обеспечению дорожного движения в свете требований постановления ЦК КП Грузии от 30 сентября 1980 года; о состоянии работы партийных групп первичных партийных организаций МВД ГССР.

Партийный комитет отметил, что за последнее время в условиях постоянной помощи и контроля со стороны ЦК КП Грузии, в тесном взаимодействии с партийными, советскими органами и службами МВД, Управлением кадров МВД ГССР проведена определенная положительная работа по подбору, расстановке, обучению и воспитанию личного состава, укреплению дисциплины и социалистической законности.

На заседании парткома было отмечено, что после принятия ЦК КП Грузии постановления «Об усилении борьбы с проявлениями формализма, бюрократизма в органах внутренних дел, юстиции и судов республики» от 30 сентября 1980 года УГАИ МВД ГССР был осуществлен ряд мер организационного характера, направленных на усиление борьбы с проявлениями формализма и бюрократизма в аппаратах ГАИ и дорожно-патрульной службы.

Партийный комитет, проанализировав работу отдельных партгрупп отметил, что в целом в партийных группах Министерства проводится определенная положительная работа.

На заседании партийного комитета были рассмотрены также организационные вопросы.

К СВЕДЕНИЮ РУКОВОДИТЕЛЕЙ И СЛУШАТЕЛЕЙ ГРУПП МАРКСИСТСКО - ЛЕНИНСКОЙ ПОДГОТОВКИ И ПОЛИТИЧЕСКОЙ УЧЕБЫ

Итоговое занятие по курсам «Социальная политика КПСС» и «Экономическая политика КПСС» в системе марксистско - ленинской подготовки среднего и старшего начальствующего состава состоится 18 июля с. г.

Итоговое занятие по курсу «Ленинское учение о коммунистической нравственности» в системе политической учебы рядового и младшего начальствующего состава состоится 19 июля с. г.

ПОЛИТИЧЕСКИЙ ОТДЕЛ МВД ГРУЗИНСКОЙ ССР

საქართველოს კომპარტიის თბილისის საქალაქო კომიტეტში

განვამტკიცოთ დისციპლინა და მართლწესრიგი

საქართველოს კომპარტიის თბილისის საქალაქო კომიტეტში გაიმართა პარტიული, საბჭოთა, ადმინისტრაციული და სამართალდამცავი ორგანოების ხელმძღვანელთა თათბირი წლევანდელ ხუთ თვეში ქალაქში დანაშაულობასთან ბრძოლის შედეგების შეჯამებისათვის.

ინფორმაციებით გამოვიდნენ საქალაქო საბჭოს აღმასკომის შინაგან საქმეთა სამმართველოს უფროსის მოადგილე დ. მიქაძე, თბილისის პროკურორი ს. ნანიტაშვილი და შინაგან საქმეთა სამმართველოს სახელმწიფო ავტოინსპექციის უფროსი ა. გიორგაძე.

თათბირზე აღინიშნა, რომ ამ ხნის მანძილზე შარშანდელ იმავე პერიოდთან შედარებით ქალაქის რაიონების უმეტესობაში შეიმჩნევა სამართალდარღვევათა რაოდენობის შემცირების ტენდენცია. მაგრამ მოქალაქეთა სიცოცხლისა და ჯანმრთელობისათვის საშიშ დანაშაულობებთან ბრძოლა უნდა იყოს უფრო მიზანსწრაფული, შემტევი. ამასთან ამ სახეობის სამართალდარღვევათა ლიკვიდაციისათვის პარტიის საქალაქო კომიტეტის მიერ შემუშავებული რეკომენდაციის მიუხედავად პარტიულმა, საბჭოთა, ადმინისტრაციულმა ორგანოებმა ვერ უზრუნველყვეს პროფილაქტიკური მუშაობის კომპლექსური ორგანიზაცია. როგორც სტატისტიკა მეტყველებს, ამ დანაშაულობათა საგრძნობი რაოდენობა ჩადენილია მთვრალი მოქალაქეების მიერ, მაშასადამე, ჯერ კიდევ არ არის გაჩაღებული ბრძოლის ფართო ფრონტი ლოთობისა და ალკოჰოლიზმის წინააღმდეგ.

პრეტენზიები გამოთქვეს სამედიცინო გამოსაფხიზლებლის ხელმძღვანელობის მისამართითაც — პარტიის რაიკომები ყოველთვის ოპერატიულად არ იღებენ ინფორმაციას, როცა მიჰყავთ მთვრალი კომუნისტები და არ შეუძლიათ დროულად მოახდინონ რეაგირება მათ ულირს საქციელზე.

თათბირზე შეშფოთება გამოითქვა იმის გამო, რომ ქალაქში, ზოგან, განსაკუთრებით საბურთალოს რაიონში გაუარესდა დამნაშავეობის გახსნის მაჩვენებელი, ჯერ კიდევ შეიმჩნევა ფაქტები, როცა სახელმწიფო აღრიცხვას უმალავენ სამართალდარღვევებს.

განსაკუთრებით ყურადღება დაეთმო ბინის ქურდობასთან ბრძოლის მდგომარეობის საკითხს. თუმცა შარშანდელ იმავე პერიოდთან შედარებით წლევანდელ ხუთ თვეში ამ სახეობის დანაშაულის რაოდენობა 24 პროცენტზე მეტით შემცირდა, მაგრამ არ შეიძლება დავკმაყოფილდეთ მიღწეულით და შევანელოთ ბრძოლის სიმკაცრე. ბინის ქურდობათა აღკვეთის გზაზე ერთ-ერთი საიმედო ზღუდეა ბინების ჩართვა ცენტრალიზებული დაცვის პულტში.

ხუთი თვის შედეგებით, თუმცა უმნიშვნელოდ, მაგრამ მაინც შემცირდა საგზაო-სატრანსპორტო შემთხვევათა რაოდენობა, მაგრამ მაისში ეს მაჩვენებელი საკმაოდ გაიზარდა. ავტოსაგზაო შემთხვევათა ძირითადი მიზეზებია მოძრაობის სიჩქარის გადამეტება, გასწრების წესების დარღვევა და მთვრალების მიერ ტრანსპორტის მართვა. სახელმწიფო ავტოინსპექციისა და სამედიცინო გამოსაფხიზლებლის ხელმძღვანელობა ვალდებულია მოაგვაროს სიმთვრალეში მანქანების მართვის დროს მხილებულ მძღოლთა სამუშაო ადგილის მიხედვით ინფორმირების მკაფიო სისტემა შრომითს კოლექტივებში შესაბამისი რეაგირებისათვის.

სამართალდარღვევებთან ბრძოლაში მთავარი როლი ეკუთვნით ადმინიტრაციული ორგანოების მუშაკებს. ამ ბრძოლის წარმატება კი დამოკიდებულია მათ პროფესიონალიზმზე, სამსახურეობრივი მოვალეობის ზუსტად შესრულებაზე, შრომის დისციპლინის განუხრელად დაცვაზე. ამასთან პარტიის საქალაქო კომიტეტის მიერ თათბირის წინა დღეს მოწყობილმა შემოწმებამ გამოავლინა მთელი რიგი სერიოზული გადაცდენები. ნაკლოვანებები 26 კომისრის რაიონის შინაგან საქმეთა განყოფილების პირველ ქვეგანყოფილებაში, რომელიც ვაზისუბანშია განლაგებული, ლენინის რაიონის შინაგან საქმეთა განყოფილების პირველ და მეორე ქვეგანყოფილებებში. ამასთან აღინიშნა ორჯონიკიძისა და პირველი მაისის რაიონების შინაგან საქმეთა განყოფილების პირველ ქვეგანყოფილებათა დადებითი პრაქტიკა.

თათბირის შედეგები შეაჯამა პარტიის თბილისის საქალაქო კომიტეტის მდივანმა ჯ. კუბალაშვილმა. თათბირმა შეიმუშავა რეკომენდაციები რესპუბლიკის დედაქალაქში მართლწესრიგის, დისციპლინის, შემდგომი განმტკიცებისათვის.

დედაქალაქს სანიმუშო წესრიგი

ჯ. სალარიძე,
ქ. თბილისის შინაგან საქმეთა სამმართველოს უფროსი, მილიციის პოდპოლკოვნიკი.

უკვე რამდენიმე წელიწადია, რაც ჩვენი რესპუბლიკის შინაგან საქმეთა ორგანოებმა ჭეშმარიტად საყოველთაო ლაშქრობა გამოაცხადა ყველგან და ყველაფერში, მოღვაწეობისა თუ ცხოვრების თითოეულ უბანზე სრული სახელმწიფოებრივი წესრიგისა და მაღალი, შეგნებული დისციპლინის დამყარებისათვის, იმისათვის, რომ გაიზარდოს ყოველი მუშაკის, მოქალაქის პასუხისმგებლობა ხალხის, ქვეყნის წინაშე თავისი მოვალეობის კეთილსინდისიერად შესრულებისათვის.

ლაშქრობა, ბუნებრივია, არსებითად მოიცავს და გულისხმობს ისეთ დიდმნიშვნელოვან და საჭირბოროტო საკითხს, როგორიც არის მართლწესრიგის მტკიცედ დაცვა, კანონების პატივისცემა, სოციალისტური წყობილების, ჩვენი საზოგადოებისათვის უცხო და შეუფერებელი გამოვლინებების, დამნაშავეობის ძირფესვიანად ამოძირკვა.

ნამდვილად დიდი აზრისა და შინაარსის მომცველმა ამ შესანიშნავმა მოძრაობამ მრავალთა მხურვალე მოწონება და საერთო მხარდაჭერა დაიმსახურა, ჩვენმა შრომითმა და შემოქმედებითმა კოლექტივებმა, დაწესებულებებმა წამოიწყეს არაერთი ძვირფასი თანხობა, ინიციატივა, ენერგიულად გააჩაღეს ბრძოლა ხიმართლისა და პატიოსნების დამკვიდრებისათვის. ეს ბრძოლა ახლაც დაძაბულად, გაშლილი ფრონტით, შეუნელებლად და მასშტაბურად მიმდინარეობს, რადგან იგი არ იყო და არც შეიძლებოდა ყოფილიყო ხანმოკლე ხასიათის კამპანია.

ეს ერთხელ კიდევ ხაზგასმით აღნიშნა სკკპ ცენტრალური კომიტეტის გენერალურმა მდივანმა, სსრ კავშირის უმაღლესი საბჭოს პრეზიდიუმის თავმჯდომარემ კ. უ. ჩერნენკომ თავის გამოსვლებში, მოსკოვის ქარხანა „ნამგალისა და უროს“ კოლექტივთან შეხვედრის დროს, როცა დაგვიხატა ფართო სამოქმედო პროგრამა.

საქართველოს კომუნისტების ხელმძღვანელმა ამხ. ედუარდ შევარდნაძემ თავის გამოსვლაში განსაზღვრა ჩვენი ახალი ამოცანები მიმდინარე ეტაპზე და სახვალიოდ, როცა უკვე მიღწეულია თვალსაჩინო და საგულისხმო შედეგები, მაგრამ მაინც წინ გვიძევს დიდი სამუშაოები, გასაკეთებელი ჯერაც საკ-ციერდა ხისხლის სამართლის დანაშაულთა რაოდენობა. აღინიშნება ისეთი სახის დანაშაულების მკვეთრი კლება, როგორიცაა მკვლელობის მცდელობა 48 პროცენტით, გაუპატიურების მცდელობა 100 პროცენტით, სახელმწიფო ქონების ძარცვა-უაჩადობა 54 პროცენტით, თაღლითობა 17 პროცენტით, მოქალაქეთა პირადი ქონების ქურდობა 6 პროცენტით, მათ შორის ბინიდან — 27 პროცენტით. საგრძნობლად ანუ 62 პროცენტით შემცირდა ავტოტრანსპორტის გატაცებათა შემთხვევები.

დანაშაულის კლება აღინიშნება დაკავშირებით ისიც უნდა აღინიშნოს, რომ ჩვენთან ვერა და ვერ მოიკიდა ფეხი ბინებში ხიგნალიზაციის მოწყობამ, ღამით მორიგეობის დაწესებამ, სადარბაზოებისა და ბარდაფების, ხსვენების ჩაკეტვამ. დედაქალაქის შინაგან საქმეთა ორგანოების ხისხლის სამართლის სამძებრო აპარატების მიერ მიმდინარე წლის 4 თვეში გამოვლენილი იქნა ათობით ბოროტმოქმედთა ჯგუფი, რომელთა მიერ ჩადენილია მრავალი დანაშაული, მათ შორის ძარცვა-უაჩაღობები, პირადი ქონების ქურდობები, გაუპატიურებები და სხვა.

მიმდინარე წლის აპრილში უნარიანი ოპერატიულ-სამძებრო ღონისძიებების გატარების შედეგად დედაქალაქის ხისხლის სამართლის სამძებროს მუშაკების მიერ გახსნილი იქნა 1980 წელს ქ. თბილისში, ფალიაშვილის ქუჩაზე მცხოვრები მოქ. ფ-ას ბინაზე უაჩადური თავდასხმის ფაქტი, რომელშიც მონაწილეობდნენ გაერთიანება „ხაქმედტექნიკის“ ოხტატი გურამ ბერიძე, უმუშევარი, ადრე ნასამართლევი ივანე ახობაძე. ამგვარად მხჟავრდადებული გიორგი ბერიძე, ნატანების ფიზკულტურის სპორტ თავმჯდომარე თამაზ ცენტერაძე, თბილისის № 3 ტაქსომოტორის პარკის მძღოლი ბადრი ნოდია, უსაქმური მერაბ გიგაური, ქარხანა „იზოტოპის“ მუშაკი ილია დადაშვილი, ადრე თაღლითობისათვის ნასამართლევი, უსაქმური ასმათ ყოჩიაშვილი.

როგორც შემდგომი გამოძიებით დადგინდა, ბოროტმოქმედთა ამ ჯგუფის მიერ ჩადენილია რამდენიმე მძიმე დანაშაული, მათ შორის ძარცვა-უაჩაღობები და ბინიდან ქურდობები.

უდავოა, რომ დანაშაულების და განსაკუთრებით ქონებრივი დანაშაულების ჩადენის ერთ-ერთი პირველი წყაროა მუქთახორობა, ამ საკითხს, ჩვენ ხშირად ვაყენებთ, მაგრამ, სამწუხაროდ თბილისში კვლავ მრავლადაა ასეთი კატეგორიის ადამიანი.

სავალალოა, რომ დღეისათვის დანაშაულებში გამამჟავლ პირთა საერთო რიცხვში დაუსაქმებელ პირთა ხვედრითი წილი 35 პროცენტს შეადგენს.

საგრძნობლად უნდა გაძლიერდეს ხახალხო რაზმელების აქტიურობა, უფრო ხშირად მოეწყოს გამხვლელი ხახამართლო პროცესები, გაძლიერდეს ისეთ არასრულწლოვანებთან მუშაობა, რომლებიც მიდრეკილებას იჩენენ წესრიგის დარღვევისადმი. აქ ბევრი რამ არის დამოკიდებული უბნის ინსპექტორებზეც და სხვა საზოგადოებრივ ფორმირებებზეც, რომლებმაც ყველაფერი უნდა იღონონ, რათა არც ერთი მოზარდი არ ასცდეს სწორ გზას, ცხოვრება არ გაიმრუდოს.

საყოველთაოდ ცნობილია, რომ სოციალისტური საკუთრების, მეკრთამეობის, სპეკულაციის და სხვა დანაშაულების წინააღმდეგ ბრძოლის საკითხი არაერთხელ გახდა საბჭოთა კავშირის ცენტრალური კომიტეტის მხჟელობის საგანი, რაც გამოწვეულია ამგვარად ამ მხრივ არსებული არახახარბიელი მდგომარეობით.

დღეს შინაგან საქმეთა ორგანოების სოცსაკუთ. დატაცებისა და სპეკულაციის წინააღმდეგ მებრძოლი აპარატების წინაშე დგას მეტად სასასუხისმგებლო ამოცანა: დროულად აღმოფხვრას სამეურნეო

(დასასრული მე-2 გვ.).

საქართველოს ავტომობილისტთა ადამიანები

თითოეულის აქტიური პოზიციით

ჩვენი კორესპონდენტი ეხვეწება საქართველოს მეფეფრენელთა ადამიანურ პროფესიონალ, ავადმყოფობის ავადმყოფობა, ბაბუა, ბებია, ოთოკიანი ამ ინტერვიუში.

ოქვენ ალბათ იცით, რომ მოეფეფრენელ ფიფი ფუნთოვა, ამიტომ ფარიკაობენ ხოლმე?

ე. ბარამაძე: ბარათაული ბრძანდეთ, ჩვენს რესპუბლიკაში ერთადერთ ოლიმპიური ეფერტიკურ კომპეტენტ ხელმძღვანელთან, ბრძოლელან, მხარდამჭერთან, ალერუკა ბ. ეფერ ბეტონ ფიფი ფუნთოვა მიმდინარეობს. საზოგადოებაში ნეგატიური მოეფეფრენელ ალმოსავსებელია. პოიალური კლიტატის ეამაქანდელ და ბანაკე ბაფფეფ სამართალეფეფენ — საზოგადოებრივი ენუნების ენუნებს ფატაკეფენ, ბანაკეფენ, ადამიანს მეფეფრენელ ენეფიფეფენ.

ამეთი ბარეფეფა შეფეფეთ ინტერეუნა. ეკერ ერთი, ჩვენ ეკეფეფენ ეფეფეფ ეფეფეფეფ ენეფ, ეფეფ მეტალეფ ამოეფეფეთ ბნარში პარეფეს ნეგატიური მოეფეფენს ენიანდოდეფ ბრძოლაში. ფა არა ბარეფ ინთ, რომ ეეეფალეთ ენეფ ბანაკეფ ჩენ ენეფ ენეფ ინთ, ეს თავისთავად, რა თქმა უნდა, მაგრამ ინთიც, რომ ბანაკეფალ ეამბილთ ბარალეფსაენ ფაბრალეფენ. რომლებსაც ჩენს ენეფ ეეეფალ ენეფ ეფეფ ეფეფ ეფ

ეროვნული ბიბლიოთეკა

კომკავშირული ცხოვრება

მათი გმირობა უკვდავია

ახლახან, შინაგან საქმეთა სამინისტროს ომის ვეტერანი თანამშრომლები და კომკავშირლები ამერკავკასიის წითელდროშოვანი სამხედრო ოლქის საბრძოლო დიდების მუზეუმს ეწვივნენ და დიდი უურადღებით დაათვალიერეს გამოფენილი ექსპონატები. ახალგაზრდები გაეცნენ მამათა გმირობის ამსახველ დოკუმენტებს, ვეტერანებმა კი კიდევ ერთხელ გაიხსენეს ის მძიმე, მაგრამ სიამაყით მოსაგონარი დღეები, როდესაც ახლანდელი კომკავშირლების ასაკისანი ცეცხლის წვიმაში ჰედდნენ დიდ გამარჯვებას.

ვეტერანები დიდხანს ჩერდებოდნენ სტენდებთან და გატაცებით უამბობდნენ კომკავშირლებს საბრძოლო ეპიზოდებს. მუზეუმის თანამშრომელმა ომის ვეტერანმა ი. კეზერაშვილმა სტუმრებს გააცნო კავკასიასა და ყირიმში მოწინააღმდეგეთა განლაგებისა და ბრძოლების მიმართულებათა ამსახველი მაკეტები, მოუთხრო საქართველოს წარგზავნილთა მამაცობაზე დიდი სამამულო ომის დროს.

ომის ვეტერანებმა გ. გამყრელიძემ, ტ. სერებრიაკოვამ, მ. გრიგორიანმა, გ. აკოფოვმა, ს. ბაბაიანმა, მ. ხომერიკმა, თ. კაზარიანმა მადლობა გადაუხადეს მუზეუმის თანამშრომლებს საინტერესო შეხვედრისათვის, რომელსაც დიდი მნიშვნელობა ენიჭება ახალგაზრდობის პატრიოტული აღზრდის საქმეში.

მათი გმირობა უკვდავია; არავინ და არაფერი არ არის დავიწყებული — ამ სიტყვების უდავო ჭეშმარიტებაში დარწმუნებულნი ტოვებდნენ მუზეუმს ვეტერანები და კომკავშირლები.

შინაგან საქმეთა სამინისტროს კომკავშირის კომიტეტსა და ვეტერანთა საბჭოს გადაწყვეტილი აქვს მომავალში ტრადიციული გახადოს მსგავსი შეხვედრები.

ზ. ჩაკვეტაძე,
ხაქ. სსრ შინაგან საქმეთა სამინისტროს კომკავშირის კომიტეტის მდივანი.

Продолжается славная традиция

Ежегодно в мае месяце, по установленной традиции, в подразделении УИТУ МВД ГССР, где начальником Н. Бочоридзе, собираются ветераны — бывшие сотрудники исправительно - трудового учреждения. Это — члены совета ветеранов — офицеры, ушедшие на заслуженный отдых, но полные стремления поделиться своим опытом с молодой сменой, принявшей эстафету старшего поколения.

И в нынешнем году здесь можно было встретить «старую гвардию» чекистов, бывших руководителей этого подразделения, их заместителей — полковника Шалву Эпхошвили, подполковника в/с Константина Маляна, майора Григория Берчера, подполковника в/с Георгия Гачечиладзе, майора в/с Владимира Кудзнева, майора в/с Владимира Осипова и многих других.

Впечатляющими были их выступления, где они рассказывали о трудностях, с которыми им приходилось сталкиваться в своей работе.

Силами личного состава и ветеранов в этот день была благоустроена прилегающая территория и высажены десятки молодых саженцев.

М. ПЕКЕЛИС,
М. МАХАЗИШВИЛИ.

ᲙᲝᲛᲙᲐᲕᲨᲘᲠᲔᲚᲗᲐ ᲛᲘᲢᲘᲜᲒᲖᲔ

ᲐᲛ ᲓᲦᲔᲔᲑᲨᲘ შინაგან საქმეთა სამინისტროს სამედიცინო განყოფილების სააქტო დარბაზში გაიმართა განყოფილების პოლიკლინიკის, სანეპიდსადგურისა და ჰოსპიტალის კომკავშირლების მიტინგი, რომელიც მიეძღვნა სკკპ ცენტრალური კომიტეტის გენერალური მდივნის, საბჭოთა კავშირის უმაღლესი საბჭოს პრეზიდიუმის თავმჯდომარის ამხანაგ კ. უ. ჩერნენკოს მოხსენებას, წარმოთქმულს კომკავშირული ორგანიზაციების მდივნების სრულიად საარმიო ფორუმზე 1984 წლის 28 მაისს მოსკოვის კრემლის დიდ სასახლეში.

მიტინგზე სიტყვით გამოვიდნენ კომკავშირული ორგანიზაციის ბიუროს წევრები: ლ. ჯანაშვილი, ნ. გოგაშვილი.

გამომსვლელებმა აღნიშნეს, რომ კომკავშირული ორგანიზაციების მდივნების სრულიად საარმიო ფორუმზე ამხანაგ კ. უ. ჩერნენკოს ნათელი და შინაარსიანი გამოსვლა არის პროგრამა არა მარტო არმიისა და ფლოტის მეომრებისათვის, არამედ ყველა საბჭოთა ახალგაზრდისათვის. ამხ. კ. უ. ჩერნენკოს სიტყვაში ჩამოყალიბებული წინადადებები და მითითებები საფუძვლად დაედება სამედიცინო განყოფილების კომკავშირული ორგანიზაციის სამოქმედო პროგრამას.

შინაგან საქმეთა სამინისტროს სამედიცინო განყოფილების პოლიკლინიკის უფროსმა რ. ლეკბორაშვილმა აღნიშნა, რომ მართალია სამედიცინო განყოფილების კომკავშირულმა ორგანიზაციამ შესამჩნევად გააქტიურა თავისი მუშაობა, მაგრამ საჭიროა ორგანიზაცია არ მიეცეს თვითდამშვიდებას და უფრო მეტი ენერგიითა და პრინციპულობით გაშალოს თავისი საქმიანობა, კომკავშირლებს შეუძლიათ იმედი იქონიონ სამედიცინო განყოფილების ხელმძღვანელობისა და პარტიული ორგანიზაციის მხარდაჭერისა.

Ზ. ᲩᲣᲒᲝᲣᲨᲕᲘᲚᲘ,
საქართველოს სსრ შს სამინისტროს სამედიცინო განყოფილების კომკავშირული ორგანიზაციის მდივანი.

УУРАДЛЕБАС МОИТХОВС

ᲐᲛ ᲑᲝᲚᲝ ᲓᲠᲝᲡ რესპუბლიკაში გახშირდა სამართალდარღვევები ოჯახური უთანხმოების გამო. რესპუბლიკის შინაგან საქმეთა სამინისტროს ხელმძღვანელობამ კონკრეტული მითითებები და მიმართულებები დაუხატა შინაგან საქმეთა ორგანოების თანამშრომლებს, რათა აღმოფხვრან და თავიდან აიცილონ კონფლიქტური ოჯახების მიერ ჩადენილი ხიხლის სამართლის დანაშაული.

მიუხედავად ამისა, ჩვენს დედაქალაქში არიან ოჯახები, რომლებიც დღეისათვის დანაშაულის კერას წარმოადგენენ.

ᲠᲝᲛ ᲘᲑᲣᲕᲘᲐᲜ, წისქვილის ქვა არ დატრიალებულა ომის ქარცეცხლში გამოვლილი ივანე ალექსეენკოს თავზე, თორემ სხვა არაფერი დაჰკლებია. იმ გრიგალს კი გადაურჩა, მაგრამ როგორ გადაურჩება ოჯახურ უთანხმოებას, რომელიც 5-6 წელია გრძელდება და ჯერაც დასასრული არ უჩანს.

ლუბა შატუნოვასთან ქორწინებიდან მეთორმეტე წელს დაიწყო ოჯახური უსიამოვნება. ივანე ალექსეენკო სანტექნიკოსია. ის სამსახურიდან სასიათდება შესანიშნავ სპეციალისტად და კარგ მეგობრად. გამომუშავებაც გვარიანი ჰქონდა, მაგრამ ოჯახში მისვლისთანავე მას და მეუღლეს ათასგვარ წვრილმანზე უთანხმოება მოსდიოდათ. პირველ სიტყვიერ ჩხუბსა და შეურაცხყოფას მალე ხელჩართული ბრძოლა მოჰყვა, რა თქმა უნდა, უფრო ხშირად „გამარჯვებული“ კაცი გამოდიოდა, რამდენჯერმე ლ. შატუნოვამ მიიღო სხეულის მსუბუქი ხასიათის დაზიანება, ხოლო 1982 წლის თებერვალში ჩაქუჩის თავში ჩარტყმით იგი მეორე ჯგუფის ინვალიდი გახდა. სამედიცინო კომისიამ მას 52 მანეთი პენსია დაუნიშნა. 1983 წლის თებერვალში საქარხნო რაიონის სახალხო სასამართლომ ი. ალექსეენკოს მიუსაჯა სამი წლით თავისუფლების აღკვეთა, ქალაქის სასამართლომ განაჩენი ძალაში დატოვა, ხოლო იმავე წლის აპრილში პრეზიდიუმმა სიხლის სამართლის საქმე დაუბრუნა ხელახალი ძიებისათვის, ხოლო შემდეგ განაჩენი ალექსეენკოს მიმართ გაუქმეს.

ახლა მოძულე ცოლ-ქმარს ნაჯახები აქვთ მომარჯვებული. დავა გრძელდება. ერთთოთახიან ბინაში ცოლს უკავია სამზარეულო, ქმარს ოთახი. საერთო სათავსოებზე კი გაუთავებელი ჩხუბია, რომელი დასაწრებს ნაჯახის მოქნევას, — ვინ იცის. ჯერჯერობით ლ. შატუნოვა, როგორც კი ქმარს ნასვამს დაინახავს, მაშინვე უურმილს იღებს და მილიციას აცნობებს — მიშველეთ, მცემს, მკლავს, მილიციის მუშაკებიც დაუყოვნებლივ გამოცხადდებიან და ლოგინში მწოლიარე კაცს სამედიცინო გამოსაფხიზლებელში წაიყვანენ...

ცოლ-ქმარი ი. ალექსეენკო და ლ. შატუნოვა ქ. თბილისის საქარხნო რაიონში კალოუბნის ქუჩაზე ცხოვრობენ. მათი მრავალწლიანი ოჯახური უთანხმოების მანძილზე არაერთი უბნის ინსპექტორი შეიცვალა, მაგრამ ვერც ერთმა მათგანმა ვერ მოახერხა მათი დამშვიდება, არავის უცდია ჩახვდომოდა საქმის არსს, რომ ზღვარი დაედო ამ ხაშში კონფლიქტისათვის. ი. ალექსეენკომ, მეუღლის თანხმობით, ითხოვა ერთთოთახიანი კოოპერაციული ბინის აშენება, ივალდებულა პირველი შესატანის გადახდა, ლ. შატუნოვა ახალ ბინაში გადავიდოდა, მაგრამ... იქნებ დადგეს დრო, რომ ვინმე დაინტერესდეს და მიხედოს ამ საქმეს, თორემ ადრე თუ გვიან სიხლის სამართლის დანაშაული მოხდება და მერე, როგორც იტყვიან, „გვიანლა იქნება თითზე კბენანი“.

Თ. ᲮᲐᲑᲣᲚᲘᲐᲜᲘ.

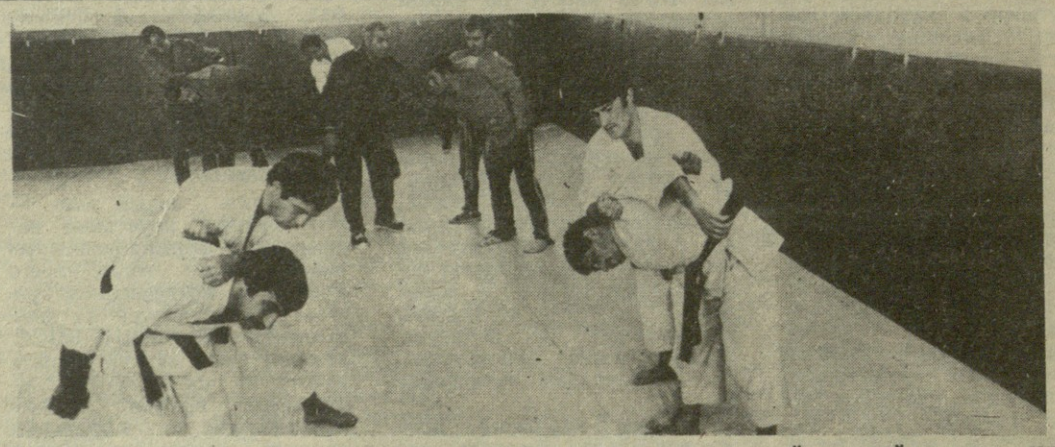

Физическая культура и спорт занимают важное место в повседневной жизни работников органов внутренних дел республики. Большое значение придается овладению навыками борьбы самбо и дзюдо в подготовке будущих офицеров на Тбилисском факультете Московской высшей школы милиции МВД СССР.

НА СНИМКЕ: во время тренировки.

К О Р О Т К О

Сотрудниками уголовного розыска I отделения РОВД им. 26 комиссаров г. Тбилиси Г. Гигашвили, З. Берозашвили и Т. Ахобадзе на факте спекуляции дефицитными товарами был задержан Сулейман К., 1956 года рождения, житель села Газиюрти Чечено-Ингушской АССР.

Г. Гигашвили, З. Берозашвили и Т. Ахобадзе приказом начальника УВД Тбилгорисполкома объявлена благодарность.

ЛИЦО «СВОБОДНОГО МИРА »

«ЖЕМЧУЖИНА ИТАЛЬЯНСКОЙ ЮСТИЦИИ»

Знаменитая овчарка Докс за годы своей «службы» в итальянской полиции помогла найти и задержать более 500 преступников. В 1961 году она по старости ушла в отставку вместе со своим опекуном вахмистром Джовани Маимоне. Экс-вахмистр продолжал заботиться о Доксе, но потребовал возместить ему расходы на прокорм и уход за старым псом. Власти отказались. Маимоне подал в суд. Разбирательство в различных инстанциях, вплоть до высшей — римского апелляционного суда, — продолжалось 18 лет. Им занимались 22 судьи. Недавно римский апелляционный суд вынес окончательное решение: возместить расходы Маимоне. Газета «Коррьере делла сера» назвала этот многолетний процесс «еще одной жемчужиной итальянской юстиции».

АНГЛИЧАНЕ В ТЮРЬМЕ ЛЮКСЕМБУРГА

Люксембургский прокурор Пьер Амит потребовал сурового тюремного наказания для 13 английских «болельщиков», арестованных две недели назад после футбольного матча, в котором играли люксембургская и антлийская команды.

Обвиняемые вместе с другими такими же хулиганами, которых полиции задержать не удалось, по словам прокурора, «превратили Люксембург в город на осадном положении». Они громили магазинные витрины, переворачивали телефонные будки, пугали и избивали прохожих. На ноги была поставлена не только полиция, но и вся небольшая люксембургская армия. Теперь слишком «темпераментные» любители футбола встретили рождественские праздники в старинной мрачной тюрьме, построенной еще при Наполеоне.

ГАДАЛКИ В РОЛИ... ДЕТЕКТИВОВ

Американская полиция начала широко обращаться к помощи «сверхъестественных» сил в борьбе с преступностью. Например, одну «ясновидящую» даму из Нью-Джерси неоднократно приглашали в качестве консультанта при расследовании серьезных уголовных преступлений. Эта «пророчица» сама утверждает, видимо, не без оснований, что ее предсказания оказывали влияние на ход расследования сотен уголовных дел в различных городах и штатах Америки. «Таким образом, — с нескрываемым изумлением констатирует американский журнал «Сайенс», — многих невинных людей могли арестовать и подвергнуть допросу по подозрению в совершении преступлений, если миссис Дороти Эллисон, руководствуясь своей «сверхъестественной интуицией», укажет на них, как на преступников».

Репортеры «Сайенса» беседовали с сотрудниками местной уголовной полиции, полицейскими, следователями и детективами Федерального бюро расследований (ФБР), пользующимся услугами и других «помощников» и обнаружили у них «поразительно антинаучное» отношение к подобным явлениям. Одним из тех, кто считает чистейшей чепухой привлечение гадалок к полицейской деятельности, является профессиональный фокусник-иллюзионист Джеймс Рэнди. Он утверждает, что «ясновидцы» навязывают полиции массу всевозможных бессвязных и невразумительных сведений, которые можно толковать вкривь и вкось.

სარედაქციო კოლეგია
РЕДКОЛЛЕГИЯ

ჩვენი მისამართი: თბილისი 380025 გოგოლის ქ. № 23. ტელ. 95-66-72, 99-1-41-24. Наш адрес: 380025, ул. Гоголя, 23 тел. 95-66-72, 99-1-41-24
საქართველოს კპ ცკ-ის გამომცემლობის სტამბა, 380096, თბილისი — 96. ლენინის ქ. 14. ოფსეტური წესით საგაზეთო კორპუსში. ხოშარაულის 29. უე 09814