8231

პროლეტარიელო ყველა ქვეყნისა, შეერთდით!

კომუნისტი

სამშაბათი
28 ოქტომბერი
1941 წ.
№ 255 (6260)
ფასი 15 კაპ.

საქ. კ. პ. (ბ) ცენტრალური კომიტეტის, თბილისის კომიტეტისა
და საქ. სსრ მშრომელთა დეპუტატების საბჭოების ორგანო

КОМУНИСТИ ОРГАН ЦЕНТРАЛЬНОГО и ТБИЛИССКОГО КОМИТЕТОВ КП (б) ГРУЗИИ и СОВЕТОВ ДЕПУТАТОВ ТРУДЯЩИХСЯ ГРУЗИНСКОЙ ССР

ᲕᲘᲑᲠᲫᲝᲚᲝᲗ ᲘᲡᲔ, ᲠᲝᲒᲝᲠᲪ ᲘᲑᲠᲫᲕᲘᲐᲜ ᲬᲘᲗᲔᲚᲘ ᲐᲠᲛᲘᲘᲡ ᲒᲛᲘᲠᲔᲑᲘ!

მოსკოვის მისადგომებზე გრძელდება მედგარი და გაჟღენთილი ბრძოლები გერმანელ დამპყრობთა წინააღმდეგ. ამ უკანასკნელ დღეებში ბრძოლების დაძაბულობა იზრდება. წითელი არმიის მეომრები, რომლებიც აჩერებენ მტრის შემოტევას და იგერიებენ მტრის გაჟღთრებულ ერიშებს, სწვავენ გერმანელთა ტანკებს, სპობენ ავტომანქანებსა და მოტოციკლებს, აფეთქებენ ქვემეხებს, ხოცავენ ფაშისტთა ჯარისკაცებს. მაგრამ პიტლერი ზარალს ანგარიშს არ უწევს და დასაღუპავად მოერეკება ათიათასობით და ასიათასობით ახალ ჯარისკაცებს. მტერი მოიწევს მოსკოვისაკენ — ჩვენი სამშობლოს გულისაკენ. პიტლერმა ბრძოლაში გამოიყვანა ყველა თავისი ტანკი, იმ ეარაუდით, რომ მოსკოვზე შემოტევით სწრაფ წარმატებას მიაღწევს. სწორი არ იქნებოდა ჯერჯერობ არ შეგვეფასებინა დასავლეთის ფრონტზე არსებული ვითარების მთელი სირთულე. დიდი სტალინი გვაფრთხილებდა: მტერი სასტიკი და ულმობელია. მისი მოძალება არ სუსტდება. ჩვენ მტერს უნდა დავუპირისპიროთ ჩვენი თავდაცვის სიმტკიცე, ჩვენი მეომრების უშიშრობა, ყველა საბჭოთა ადამიანის მზადყოფნა, რომ დაიცვან შშობლიური მიწა-წყალი უკანასკნელ ამოსუნთქვამდე, უკანასკნელ სისხლის წვეთამდე.

4 თვის ომის განმავლობაში ჩვენმა არმიამ არაერთხელ გვიჩვენა მეჩოჩნის ისეთი უდიდესი წყარობა (გამოტოვებულია). ხალხმა მოგვცა ათასობით და ათასობით მამაცი ადამიანები, რრმლებიც ფაშისტების წინააღმდეგ ბრძოლაში ებმებიან და თავის სიცოცხლეს არა ზოგავენ სამშობლოს გულისათვის, თავისი ხალხის ბედნიერებისა და თავისუფლებისათვის.

დასავლეთის ფრონტზე დიდი სახელი გაითქვა მაიორმა ვოიცეხოვსკიმ, ბატალიონის მეთაურმა, რომელმაც ბრძოლა ბრძოლაზე, ბრძოლა ბრძოლაზე, ბრძოლა ბრძოლაზე,

ეროვნული ბიბლიოთეკა

დიდი სამამულო ომის ფრონტებზე

წითელი არმია მტკიცედ ინარჩუნებს ზღვეებს

დასავლეთის ფრონტი, 26 ოქტომბერი (საკავშირო სპეც. კორესპონდენტი). გერმანელთა სარდლობა კვლავ ალაიერებს მოქმედებას ფრონტის ყველა უბანზე და ცდილობს გაარღვიოს ჩვენი თავდაცვა მარჯვენა და მარცხენა ფლანგებზე. გერმანელთა ქვეითი ჯარის გაადგილებული იერიშები, რასაც ეხმარებოდნენ ტანკები, არ შეწყვეტილა თითქმის მთელი დღის განმავლობაში. წითელი არმია კონტრიერიშებით უპასუხებდა და ინარჩუნებდა წინანდელ საბრძოლო ზღვეებს.

მტრის ქვეითი ჯარი და ტანკები არაერთხელ შეეცადნენ ს. და ვ. პუნქტებისაკენ გამოვრას.

მეთაურ როკოსოვსკის ჯარებმა ზედიზედ მოიგერიეს მტრის სატანკო იერიშები და შეინარჩუნეს დაკავებული ზღვეები.

განსაკუთრებით გაადთრებული ბრძოლები იყო ე-ს რაიონში. აქ რ. პუნქტის წინაღმდეგ გერმანელებმა ორჯერ გამოიყენეს შეტევაზე 60-მდე ტანკი, რომლებსაც ავიაციის მოქმედებით იხმარებოდნენ. № მსრო�ულთა ნაწილმა, რომელიც დაბა რ-ს მისადგომებს იცავდა, წარმატებით მოიგერია მტრის ორივე იერიში და მოსპო მისი 40 ტანკი და 8 თვითმფრინავი.

როცა მარცხნი განიკადეს, გერმანელებმა გადასწყვიტეს დაბა რ.-სთვის შემოეალონთ ხ. და კ. პუნქტების მიმართულებით. ნაშუადღევს ისინი უეცრად გადმოვიდნენ შეტევაზე და ბრძოლაში გამოიყენეს დიდძალი ტანკი.

ი. ბრიბოვი

მეორე მოძალება ძლიერდება

დასავლეთის ფრონტი, 25 ოქტომბერი („პრავდის“ სპეციალური სამხედრო კორესპონდენტისგან). გასული დღე-ღამის განმავლობაში დასავლეთის ფრონტის სამხრეთ უბანზე მტრის მრავალ ცდას, რომ ფრონტი წაეგლიჯა, წარმატება არა ჰქონია. მტერი აქეთ-იქით აწყდება მდინარე ოკის გასწვრივ და ცდილობს იმოვის სუსტი ადგილი ჩვენი თავდაცვის წინა კიდეზე, რათა ფლანგებიდან შემოგვიაროს. მტერი ამ მანევრს იმ მიზნით მიჰმართავს, რომ ფართო გზატკეცილზე გამოვიდეს.

მტრის ახალმა ნაწილებმა ერთი დივიზიის შემადგენლობით მხოლოდ ერთ ადგილს შესძლეს 24 ოქტომბრის საღამოსათვის რამდენადმე შემოჭრილიყვნენ სოლად ჩვენი თავდაცვის ხაზში და შეეგიწროვებინათ ჩვენი ნაწილები ქალაქ ნ-ს რაიონში. ფაშისტთა ნაწილების შემდგომ წინწმოწევა შეჩერებულ იქნა ჩვენი არტილერიის ძლიერი ცეცხლითა და ავიაციის მოქმედებით.

სიმტკიცეს, მამაცობასა და ინიციატივას იჩენენ ამხ. ზახარინის ნაწილის მებრძოლები და უმცროსი მეთაურები. ერთ-ერთ ბრძოლაში დაჭრილ იქნა ასეულის მეთაური, ლეიტენანტი სტებელკოვი. მტერი ამ დროს ნაღმმფრქვეველის ძლიერ ცეცხლს გვიშენეფა. ასეული შეიძკა, როცა შეამჩნია, რომ მისი მეთაური იქ არ იყო. მეთაურობა იკისრა წითელარმიელმა კორნეევმა. მან მებრძოლები შეტევაზე გადაიყვანა და მტერი უკუაგდო. სახელმოხვეჭილი წითელარმიელი ოცეულის მეთაური დაინშნა.

ლ. მიხნიცკი.
მ. სივოლობოვი.

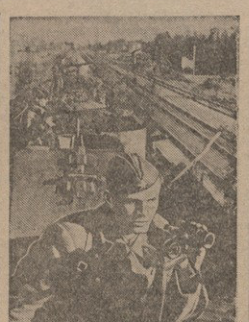

მოძმედი არმია. ჯაგშვილი მატარებელი კაპიტან ამხ. ანდრეევის მეთაურობით წარმატებით ებრძვის ჩვენს ქვეითს ჯარს სიფლეთი მტრის განადგურებაში. სურათზე: კაპიტან ამხ. ანდრეევს ჯაგშვილი მატარებელი მიჰყავს საბრძოლო მოქმედებათა რაიონში.

ფოტო ა. სეკერტარეოსი (საკავშირო ფოტოქრონიკა).

ხომენკოს მებრძოლები ქუჩებში ბრძოლას განაგრძობენ

კალინინის მიმართულება, 25 ოქტომბერი („პრავდის“ სპეციალური სამხედრო კორესპონდენტისგან). ტაგანროგის დაპყრობის შემდეგ, ფაშისტთა ურდოები როსტოვისაკენ მოიწევენ.

მათ რამდენიმე დამკვრელი ჯგუფები შეაჭრნენ და სურთ დონისაკენ გამოიპრან. ჩვენს თავდაცვის ხაზზე შემოტევა დღითა-დღე ძლიერდება. საფრთხე, რომელიც როსტოვს ემუქრება, ზღრდება, მიუხედავად იმისა, რომ წითელარმიის ნაწილები მამაცურად იგერიებენ მტრის იერიშებს.

ბუშინ ფაშისტებმა მთელი დღის განმავლობაში მრავალჯერ მოიტანეს იერიში ჩვენს სამაგრეებზე. მეტწილ უბნებზე პატარა ჯგუფები მოქმედებდნენ, მაგრამ ერთერთ ყველაზე მნიშვნელოვან უბანზე გერმანელებმა 100-ზე მეტი ტანკი და მთელი რიგი ქვეითი ნაწილები გამოიყენეს. გაჩაღდა გაფფრებული ბრძოლა. მტრის ტანკები ცდილობდნენ თავდაცვის ხაზის სიღრმეში შემოჭრილიყვნენ, მაგრამ მთელი ეს ცდა გაიაფტვერა ჩვენი სამაგრეების სამტკიცეებ და მებრძოლთა სიმედგრემ. მტრის იერიშები მოგერიებულ იქნა, ფაშისტებმა ბრძოლაში დაკარგეს 14 ტანკი, 6 ქვემეხი და ბატალიონზე მეტი ქვეითი ჯარი. მტერს აქტიურად უწევენ წინააღმდეგობას მებრძოლები ფრონტის სხვა უბნებზეც.

მაგრამ დამშვიდება არ შეიძლება. გერმანელებს ახალ-ახალი ძალები გამოჰყავთ. ბრძოლა მწვავდება. წინ ჯერ კიდევ ძალიან დიდი სიძნელეები გვიძევს, მზად უნდა ვიყოთ მათი დაძლევისათვის. უნდა შევეკმნათ ისეთი თავდაცვა, რომელიც მტერს გადაუღობავს როსტოვისაკენ მომავალ გზას.

ჩვენს ნაწილებს კვლავ მოუტანთ დიდი შემოტევისათვის გამაკლავება მაკეეკის რაიონში. მტრის იერიშები მოგერიებულ იქნა.

მტრის თვითმფრინავები გაფანტეს

საზენიტო ბატარიას იცნობეს, რომ ფაშისტების ბომბდამშენთა ჯგუფი ჩვენი სამხედრო ობიექტების დასაბომბავად მოფრინდება. ბატარია სწრაფად გაემზადა საბრძოლველად.

ბატარიის კომისარმა — პოლიტხელმა ბალაკირიოვმა ჩამოუარა ქვეშმხა გუნდებს, გადასცა მათ, თუ რა ვითარება იყო, შეამოწმა საბრძოლო მზადყოფნა, მოუწოდა მებრძოლებს საფრთხეოვრად შეხვედროდნენ მტერს.

მიზნის პირველმა მიაგნო მეთვალთვალე - კომკავშირელმა ბესპალოვმა. თვითმფრინავები ბატარიიდან ჯერ კიდევ რამდენიმე ათეულ კილომეტრ მანძილზე იყვნენ, მაგრამ ცეცხლს ხელმძღვანელს უკვე ყველა მონაცემები ჰქონდა ბომბდამშენთა სიმაღლისა და კურსის შესახებ. ამან საშუალება მისცა ბატარიას თავის ტერიზე აეტეხა თვითმფრინავების წინააღმდეგ ინტენსიური და მარჯვე სროლა. თავდამსხმელებმა გრიგალისებურ ცეცხლს ვეღარ გაუძლეს, მათი მწყობრი დაიშალა. თვითმფრინავებმა ვერ გაარღვიეს ამ და სხვა ბატარიების ცეცხლის რკალი, გაიფანტნენ და უკან გაბრუნდნენ ისე, რომ მიზანს ვერ მიაღწიეს.

სამმა ბომბდამშენმა გაღასწყვიტა ბატარიის ჩახშობა. მათ ბომბების მთელი მარაგი ჩამოჰყარეს ბატარიის ველოგებში და ქვემეხთა გუნდს ტყვიამფრქვევი დაუშინეს. მაგრამ მეზენიტეები არ შეურყვნენ და სროლას განაგრძობდნენ.

უმცროს სერჟანტ ვოზნის ქვემეხის ახლოს ოთხი ფუგასური ბომბი ჩამოვარდა. ქვემეხი ბელტბაა და ბომბის ნამსხვრევებში ვაეხეა. მაგრამ მებრძოლები სროლას განაგრძობდნენ. კომისარი ბალაკირიოვი ვოზნის ქვემეხისაკენ გაეშურა, მიუხედავად ბომბების ხშირი აფეთქებისა და ტყვიამფრქვევის სროლისა. მტრის ტყვიამ მამაც პოლიტხელს ტახისა-ფილი გაუხეტრტა და ხელი დასწვა. მაგრამ ბალაკირიოვი უკვე ქვემეხის გუნდში იყო. კომისრის გამოჭენამ გაამხნევა მეზენიტეები. მათ საგრძნობოდ დაცხრილეს მტრის თვითმფრინავები. თავისი ცეცხლით და უკუაქეიეს ისინი. მტერმა აქ ვერაფითარ წარმატებას ვერ მიაღწია.

ჩრდილო-დასავლეთის მიმართულება.

(„კრასნა ფლოტ“).

აქ მიუშვათ მტერი როსტოვთან!

სამხრეთის ფრონტი, 25 ოქტომბერი (ტელეფონით საკავშირო სპეციკორესპონდენტისგან). ტაგანროგის დაპყრობის შემდეგ, ფაშისტთა ურდოები როსტოვისაკენ მოიწევენ.

მათ რამდენიმე დამკვრელი ჯგუფები შეაჭრნენ და სურთ დონისაკენ გამოიპრან. ჩვენს თავდაცვის ხაზზე შემოტევა დღითა-დღე ძლიერდება. საფრთხე, რომელიც როსტოვს ემუქრება, ზღრდება, მიუხედავად იმისა, რომ წითელარმიის ნაწილები მამაცურად იგერიებენ მტრის იერიშებს.

ბუშინ ფაშისტებმა მთელი დღის განმავლობაში მრავალჯერ მოიტანეს იერიში ჩვენს სამაგრეებზე. მეტწილ უბნებზე პატარა ჯგუფები მოქმედებდნენ, მაგრამ ერთერთ ყველაზე მნიშვნელოვან უბანზე გერმანელებმა 100-ზე მეტი ტანკი და მთელი რიგი ქვეითი ნაწილები გამოიყენეს. გაჩაღდა გაფფრებული ბრძოლა. მტრის ტანკები ცდილობდნენ თავდაცვის ხაზის სიღრმეში შემოჭრილიყვნენ, მაგრამ მთელი ეს ცდა გაიაფტვერა ჩვენი სამაგრეების სიმტკიცემ და მებრძოლთა სიმედგრემ. მტრის იერიშები მოგერიებულ იქნა, ფაშისტებმა ბრძოლაში დაკარგეს 14 ტანკი, 6 ქვემეხი და ბატალიონზე მეტი ქვეითი ჯარი. მტერს აქტიურად უწევენ წინააღმდეგობას მებრძოლები ფრონტის სხვა უბნებზეც.

მაგრამ დამშვიდება არ შეიძლება. გერმანელებს ახალ-ახალი ძალები გამოჰყავთ. ბრძოლა მწვავდება. წინ ჯერ კიდევ ძალიან დიდი სიძნელეები გვიძევს, მზად უნდა ვიყოთ მათი დაძლევისათვის. უნდა შევქმნათ ისეთი თავდაცვა, რომელიც მტერს გადაუღობავს როსტოვისაკენ მომავალ გზას.

ჩვენს ნაწილებს კვლავ მოუტანთ დიდი შემოტევისათვის გამაკლავება მაკეეკის რაიონში. მტრის იერიშები მოგერიებულ იქნა.

საბჭოთა საინფორმაციო ბიუროსაგან

(დასასრული)

შეთანხმებებს, რომლებიც საზღვრავდნენ სამხედრო ტყვეთა მდგომარეობასა და უფლებებს.

* * *

ჩვენმა შენაერთმა, რომელიც დასავლეთის ფრონტის ერთერთ უბანზე მოქმედებს, წარმატებით მოიგერია გერმანიის 80-ზე მეტი ტანკის ორი იერიში. შეაერთეს მებრძოლებმა მარჯვენა გამოიყენეს ტანკებთან ბრძოლის ყველა საშუალება და მოსპეს მტრის 42 მანქანა. საზენიტო დანადგარების ცეცხლითა და ჩვენი თვითმფრინავებს მიერ ჩამოგდებულია მტრის 8 თვითმფრინავი, რომლებიც ცდილობდნენ დახმარებოდნენ სატანკო კოლონას იერიშის მოტანაში.

* * *

სამხრეთის ფრონტს ერთერთ მეთაურ როკოსოვსკის მებრძოლები ამ უბანზეც ღირსეულად დაუხვდნენ ფაშიტ დამპყრობლებს. მტრის ტანკებთან და ქვეითი ჯართან ბრძოლა ნაშუალმეკამდე გაგრძელდა. ზოგიერთი სოფელი რამდენჯერმე გადაიდო ხელიდან ხელში. მტერს განსაკუთრებით დიდი ზარალი მიაყენა ჩვენი არტილერიის დამიზნებულმა ცეცხლმა.

გერმანელთა ქვეითმა ჯარმა ბევრჯერ სცადა სოლოვით შემოჭრილიყო ჩვენი ჯარის იმ ნაწილების განლაგებაში, რომლებიც მალოიაროსლავეციისა და მოჟაისკის მიმართულებებით მოქმედებენ, მაგრამ წარმატება არც ამ ცდებს მოჰყოლია. მტრის ჯარი ძალების მოძალების გამო ჩვენმა ჯარებმა მხოლოდ ერთ ადგილას დაიწიეს რამდენადმე აღმოსავლეთისაკენ. ამ უბანზე ბრძოლა გრძელდება. აქ ორივე მხრიდან ბრძოლაში მონაწილეობს დიდძალი ტანკი და ქვეითი ჯარი.

25 ოქტომბრიდან ჩვენმა მფრინავებმა 400-მდე საბრძოლო ფრენა მოახდინეს მტრის ზურგში, სადაც დაბომბეს და ეიერიშა მიიტანეს მტრის ავტოჯავშანსატანკო ნაწილებზე. არასაღალი ცნობებით, 25 ოქტომბრის ჩვენმა ავიაციამ მწყობრიდან გამოიყვანა გერმანელთა 33 ტანკი, დასწვა 148 ავტომობილანა სათბარი მასალითა და სურსათიოთრთ და მოსპო ერთ ბატალიონზე მეტი მტრის ქვეითი ჯარი.

ი. ბრიბოვი

მტრის მოძალება ძლიერდება

დასავლეთის ფრონტი, 25 ოქტომბერი („პრავდის“ სპეციალური სამხედრო კორესპონდენტისგან). გასული დღე-ღამის განმავლობაში დასავლეთის ფრონტის სამხრეთ უბანზე მტრის მრავალ ცდას, რომ ფრონ წამოეწია, წარმატება არა ჰქონია. მტერი აქეთ-იქით აწყდება მდინარე ოკის გასწვრივ და ცდილობს იმოვის სუსტი ადგილი ჩვენი თავდაცვის წინა კიდეზე, რათა ფლანგებიდან შემოგვიაროს. მტერი ამ მანევრს იმ მიზნით მიჰმართავს, რომ ფართო გზატკეცილზე გამოვიდეს.

მტრის ახალმა ნაწილებმა ერთი დივიზიის შემადგენლობით მხოლოდ ერთ ადგილს შესძლეს 24 ოქტომბრის საღამოსათვის რამდენადმე შემოჭრილიყვნენ სოლად ჩვენი თავდაცვის ხაზში და შეეგიწროვებინათ ჩვენი ნაწილები ქალაქ ნ-ს რაიონში. ფაშისტთა ნაწილების შემდგომ წინწმოწევა შეჩერებულ იქნა ჩვენი არტილერიის ძლიერი ცეცხლითა და ავიაციის მოქმედებით.

სიმტკიცეს, მამაცობასა და ინიციატივას იჩენენ ამხ. ზახარინის ნაწილის მებრძოლები და უმცროსი მეთაურები. ერთ-ერთ ბრძოლაში დაჭრილ იქნა ასეულის მეთაური, ლეიტენანტი სტებელკოვი. მტერი ამ დროს ნაღმმფრქვეველის ძლიერ ცეცხლს გვიშენეფა. ასეული შეიძკა, როცა შეამჩნია, რომ მისი მეთაური იქ არ იყო. მეთაურობა იკისრა წითელარმიელმა კორნეევმა. მან მებრძოლები შეტევაზე გადაიყვანა და მტერი უკუაგდო. სახელმოხვეჭილი წითელარმიელი ოცეულის მეთაურად დაინშნა.

ლ. მიხნიცკი.
მ. სივოლობოვი.

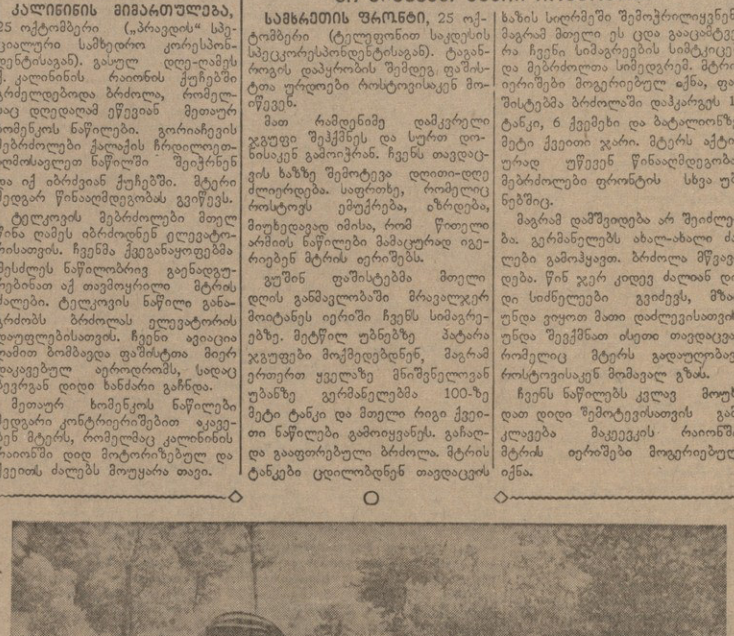

მოძმედი არმია. უფროსი ლეიტენანტი პ. კორშუნოვი (მარჯვენივ) დაჯილდოს აძლევს მებრძოლებს — მეკავშირეებსა პ. ფ. შიმადინსა და კ. ი. გეოხდეეს დაზვერვის სატელეფონო ხაზი.

ფოტო მ. რიდკინისა (საკავშირო ფოტოქრონიკა).

გავუძლოთ!

გერმანელებს სურთ დაგვშალონ თავისი სიცოცხალ. ისინი კოლმეურნეებს ეუბნებიან: „ჩვენ თქვენი წინააღმდეგი არა ვართ, ჩვენ მუშების წინააღმდეგი ვართო“. ისინი მუშებს ეუბნებიან: „ჩვენ თქვენი წინააღმდეგი არა ვართ, ჩვენ ინტელიგენტების წინააღმდეგი ვართო“. ნამდვილად კი მათთვის სულ ერთია, ვინა ხარ შენ — მუშა, კოლმეურნე, ინტელიგენტი, რუსი, უკრაინელი, ქართველი, ებრაელი: ისინი ყველა ჩვენგანის წინააღმდეგი არიან, მათ სურთ დაიპყრონ ჩვენი მიწა-წყალი. მათ სურთ წაიღონ ჩვენი დოვლათი. მათ სურთ ნახევარი ხალხი მოსპონ, მეორე ნახევარი კი მონებად აქციონ.

ისინი ამბობენ: „ჩვენ საბჭოთა წყობილების წინააღმდეგი ვართო“. სიცოცხალ. მათთვის სულ ერთია, რა წყობილებაც უნდა იყოს ჩვენში. მათ სურთ ჩვენი გაძარცვა. საფრანგეთში რესპუბლიკა იყო. გერმანელები მაშინ რესპუბლიკის წინააღმდეგი იყვნენ. იუგოსლავიაში მონარქია იყო, გერმანელები მონარქიის წინააღმდეგი იყვნენ. ბელგიეთში მემანჯველე მოყვარბა იყო, გერმანელები მემანჯველების წინააღმდეგი იყვნენ, ნორვეგიაში შემარჯვენე მთავრობა იყო, ისინი შემარცხენეების წინააღმდეგი იყვნენ.

ისინი ამბობენ: „ჩვენ კომუნისტების წინააღმდეგი ვართო“. სიცოცხალ. ისინი ჩვენი ქვეყნის ყველა მოქალაქეთა წინააღმდეგი არიან. ისინი მხოლოდ თავისი ჯაშუშების მომხრენი არიან. ყველა პატრიოსანი ადამიანი მათთვის მტერია. ვის ხვრეტენ ახლა ისინი ჩეხოსლოვაკიაში? კომუნისტებს? არა, ეკლესიებს, მუშებს, გლეხებს, მასწავლებლებს, მეძარცხენეებსა და მემარჯვენეებს. ისინი საპარობილიში ამწყვდევენ საფრანგეთის, ბელგიის, სლოვენიის კათოლიკე მღვდლებს. ისინი აწამებენ სერბიის მართლმადიდებელ მღვდლებს. იქნებ ებატენ და მღვდლებიც „კომუნისტები“ არიან მათთვის?

ისინი ამბობენ: „ჩვენ ებრაელების წინააღმდეგი ვართო“. სიცრუეა. მათ პაკეთ თავისი ებრაელები, რომლებსაც პატივით ეპყრობიან. ასეთ ებრაელებს პასპორტში ჩაწერილი აქვთ ორი ასო — „W. J.“ — „საპერი ებრაელი“. იუგოსლავიაში გერმანელებმა გამოაცხადეს, „დაბალი რასა“ სერბიელები არიანო, ბელორუსეთში მათ მონებად აქციეს პოლონელები. ისინი ამბობენ, ფრანგები „დაბალი რასა — ნეგროიდზანგები“ არიანო. რუსებს ისინი „გადაგვარებულ მონოღოლებს“ უწოდებენ. მათ ყველა ხალხი სძულთ, გარდა გერმანელებისა, მათ ყველა რასა სძულთ, გარდა გერმანელისა.

ისინი ამბობენ, ებლებს მიწას მიეცემთო. სიცრუეა. ებლებისათვის მათ ერთადერთი მიწა აქვთ — სამარე. ვისა აქვს გერმანიაში მიწა?. ჰერცოგ კობურგოთას ათი ათასი ჰექტარი, ჰერცოგ ფრიდრიხ - ანპალტს ოცდაცხრა ათასი ჰექტარი, გრაფ ფოს არნიმ მუსკოვს ოცდაექვსი ათასი ჰექტარი, ბარონ ბერნიგს ოცი ათასი ჰექტარი. ამ ჰერცოგებმა, გრაფებმა, ბარონებმა გადასწყვიტეს ჩინოკეთორონ რუსეთის მიწა.

გერმანელები დაპყრობილ ოლქებში ბატონყმობას აწესებენ. კოლმეურნეობები მათ „გერმანიის არმიის სწორმიებად“ გადააქციეს, მანქანა-ტრაქტორთა სადგურები გამოცხადებულია გერმანიის საელმწიფო საკუთრებად. ებლები ვალდებულნი არიან ომუშონ „სათუმო მეურნეობებში“ გერმანელ ოფიცერთა ზედამხედველობით.

ისინი ამბობენ, მუშებისათვის „სოციალიზმი“ მოგვაქვსო. სიცრუეა. ვინ მართავს გერმანიას? კაპიტალისტები. კრუპები. ფეგელერები. მარტო მარშალ ბერნგისათვის მუშაობს ექვსასი ათასი მუშა. გერინგს ძაღლები უყვარს. თვითეული მისი ნაგაზი იმ თანხაზე მეტი ღირს, რასაც ესი მუშის ხელფასი შეადგენს. გერმანელ კაპიტალისტებს სურთ ყაღლის ჩვენი ნავთი, ჩვენი ქვანახშირი, ჩვენი ფოლადი, ჩვენი მარგანეცი, ჩვენი ხე-ტყე. მუშებმა მათთვის უნდა იმუშაონ და ნარეცხი სპამონ. გერმანელმა სამედიცინო ჟურნალმა ამასწინათ განმარტა, ხორცი „მტიესმტად მავნე სლავური რასისთვისაო“, ამიტომ გერმანელებმა, რომლებიც ყველა რასის გადარჩენისათვის ზრუნავენ, სლავებს ვეგეტარიანულ რეჟიმზე გადაიყვანენ. კატლეტებს ყერნინგები მიირთმევენ — მათ რეების კარტოფელიანი კატლეტი. კარტოფილის ტალნი ანს ეი რუს მუშებს მიუყრიან.

ისინი ამბობენ, ინტელიგენციისათვის კულტურა მოგვაქვსო. ეს უბადრუკი მახინჯები ბედავენ კულტურაზე გველაპარაკონ ჩვენ, პუშკინისა და ტოლსტოის, მენდელეევისა და პაველოვის, მუსორგსკისა და მოროდინის ქვეყანის. მათ ფრანგი ფერენა აიძულეს ქუჩაში კაკალი ყიდოდა. მათ ჩეხი პროფესორები აიძულეს გერმანელთა თავლები ხეტეტნ, მათ ჩოლანდიელი მუსიკოსებიც აიძულეს ჩექმები უწმინდონ გერმანელ ეფიციერებრს. ისინი ჰპობენ კულტურას. ისინი ეძებენ რუს მეცნიერებს, რუს ექიმებს, რუს ინჟინრებს, რომ გაგზავნონ ისინი „შრომითის სამუშაოზე“: გერმანიაში ფუნიასდგილის ორმოებში აწმენდინონ.

ისინი ამბობენ, მორალს პატიეს ვეცემთო. ისინი გარყვნილნი, მამათმავალნი, პირუტყვთმავალნი არიან. მათ თავის ქვეყანაში დასაგრილებელი პუნქტები მოაწყეს. ეს მათი პირუტყვული საქმეა. ბაგრამ ისინი ტრაბახობენ ტანკებენ და საროსკიპიოებში მიათრევენ, ხელში უგდებენ თავის ჯარისკაცთა ბრბოს, ოპატიეურებენ, სიფილისით ავადებენ.

ისინი ამბობენ, რელიგიას ვალიარებთო. მაგრამ ისინი თაყვანს სცემენ წარმართულ ღმერთს ვოტანს. ისინი ახრჩობენ მღვდლებს, მათ ქაბრის ბალთებზე უწერიათ „ღმერთი ჩვენთანაა“. მაგრამ ამ ბალთებს სახეში სცემენ სულთმობრძავ ებლებს.

ისინი ამბობენ, ნაციონალური კულტურის მომხრენი ვართო. ყოველ კულტურაზე მათ ირაფერი სმენიათ. კულტურა მათთვის იატმატური ალფანტარები და უმიშარი სამართებლებია. ავტომატურ ალფანტარებით ფეროვნ, რამდენი ქალიშვილი გაუაკატიურეს. უმიშარი სამართებლებით პირს იპარსავენ. შემდეგ კი საშინი სამარეთებლებით ცხვრის, ყურის და ძუძუებს აჭრიან თავის მსხვეპლთ. ისინი მოიწოდებენ ფლანდიელებს გასწყვეტონ ვალონელები, ნორვეგიტს მოიწოდებენ გასწყვეტონ სერბიელები, უკრაინელებს სერბიელები, ებლებს მოიწოდებენ გასწყვეტონ რუსები. შემდეგ კი ისინი სწყვეტენ ფლამანდიელებს, სერბიელებსა და უკრაინელებს. ისინი ნორვეგიელებს აიძულებენ გერმანულად ილაპარაკონ, ჩეხებს აიძულებენ გერმანულად სწერონ. ბელონელებს აიძულებენ სოკდილს წინ გერმანულად იხროტინონ. ისინი სპობენ ნაციონალურ კულტურას. ისინი ეძიებენ რუს მეცნიერებს, რუს ექიმებს, რუს ინჟინრებს, რომ გაგზავნონ ისინი „შრომითის სამუშაზე“: გერმანიაში ფუნიასდგილის ორმოებში აწმენდინონ.

ისინი ამბობენ, მორალს პატეკს ვეცემთო. ისინი გარყვნილნი, მამათმავალნი, პირუტყვთმავალნი არიან. მათ თავის ქვეყანაში დასაგრილებელი პუნქტები მოაწყეს. ეს მათი პირუტყვული საქმეა. მაგრამ ისინი ტრაბახობენ ტანკებენ და საროსკიპიოებში მიათრევენ, ხელში უგდებენ თავის ჯარისკაცთა ბრბოს, ოპატიეურებენ, სიფილისით ავადებენ.

ისინი ამბობენ, რელიგიას ვალიარებთო. მაგრამ ისინი თაყვანს სცემენ წარმართულ ღმერთს ვოტანს. ისინი ახრჩობენ მღვდლებს, მათ ქაბრის ბალთებზე უწერიათ „ღმერთი ჩვენთანაა“. მაგრამ ამ ბალთებს სახეში სცემენ სულთმობრძავ ებლებს.

ისინი ამბობენ, ნაციონალური კულტურის მომხრენი ვართო. ყოველ კულტურაზე მათ ირაფერი სმენიათ. კულტურა მათთვის იატმატური ალფანტარები და უმიშარი სამართებლებია. იატმატურ ალფანტარებით ფეროვნ, რამდენი ქალიშვილი გაუაკატიურეს. უმიშარი სამართებლებით პირს იპარსავენ. შემდეგ კი საშინი სამარეთებლებით ცხვრის, ყურის და ძუძუებს აჭრიან თავის მსხვეპლთ. ისინი მოიწოდებენ ფლანდიელებს გასწყვეტონ ვალონელები, ნორვეგიტს მოიწოდებენ გასწყვეტონ სერბიელები, ებლებს მოიწოდებენ გასწყვეტონ რუსები. შემდეგ კი ისინი სწყვეტენ ფლამანდიელებს, სერბიელებსა და უკრაინელებს. ისინი ნორვეგიელებს აიძულებენ გერმანულად ილაპარაკონ, ჩეხებს აიძულებენ გერმანულად სწერონ. ბელონელებს აიძულებენ სოკდილს წინ გერმანულად იხროტინონ. ისინი სპობენ ნაციონალურ კულტურას. ისინი მოითხოვენ, რომ ყველა ხალხმა ხელი აიღოს თავის კულტურაზე. მათ სურთ, რომ არსებობდეს მხოლოდ ერთი ერი: გერმანელები. დანარჩენებმა კი ქვა ლოკოს და მტვერი ყლაპონ. ისინი ძალათა ვერ გაგვტეხენ. ისინი მზაკვრობითაც ვერაფერს გაიტანენ ჩვენთან. თვითეულმა საბჭოთა მებრძოლმა იცის, თუ რისთვის იბრძვის იგი. კოლმეურნე იბრძვის მამა-პაპის მიწისათვის, მუშა შრომისათვის, თავისა და ხელფწიფისათვის. ინტელიგენტი იბრძვის ჩვენი კულტურისათვის, ფრთხებისათვის, ახროვნებისა, შემოქმედების უფლებისათვის, სამყაროს სრულყოფის უფლებისათვის. ჯაბუკები იბრძვიან სიყვარულის სიწმინდისათვის, რუსი ქალიშვილებისათვის. მამები ბავშვთა ბედნიერებისათვის და ღედაი ღირსებისათვის. მოზარდები იმისათვის, რაც მათ წინაშეა გადაშლილი. მოხუცები ამისათვის, რაც მათ გაუკეთებიათ. რუსები პუშკინისათვის, ვოლგისათვის, ლამაზი ტყეებისათვის, უკრაინელები ზეგეზეკოსათვის, ქოხებისათვის, ალუბლისათვის, ქართველები რუსთაველისათვის, მთებისათვის, ეკანაბისათვის, ყველა ხალხი ერთი რამისთვის — სამშობლოსათვის.

ჩტერს იერიშები მოაქვს. ჩტერი მოსკოვს ემუქრება. ჩვენ ერთადერთი ახრი უნდა ვვეროდეს — გავუძლოთ. მათ იერიშები მოაქვთ, იმიტომ რომ მათ ძარცვა და განადგურება სურთ. ჩვენ თავს ვიცავთ, იმიტომ რომ სიკოცხლე გვსურს. სიკოცხლეს, როგორც ადამიანს, და არა როგორც გერმანელ პირუტყვებს. ადამიანვთეთოდან მაშვეღა ძალიან მოდის. სკლიან სოფლი სუბურალით დატვირთულ, ინგლისიდან, ამერიკიდან მოსულ გემებს. ყოველდღე გვიმეორის მთელი გრიგენი ალიანშიეა ჰიტლერის ბაზა. ჩვენ უნდა გავუძლოთ. ათასი ცხრაას რვამეცდაერთი წლის ოქტომბერს შთამომავალნი მოიგონებენ, როგორც ბრძოლისა და სიამაყის თვეს. ჰიტლერი ვერ მოსპობს რუსეთს! რუსეთი იყო, არის და იქნება.

ილია ერენბურგი

(„კრასნაია ზვეზდა“).

როგორ ჩავუმწარეთ ფაშისტებს ქეიფობა*

დასავლეთი უკრაინის ერთ პატარა სოფელში გაათრეულნი ბრძოლა მოგვიხდა მტრის წინააღმდეგ. ჩვენი ნაწილი ამ სოფელში განლაგდა. მთელი ღამე განმავლობაში განეწყვეტლივ გვი მენდნენ გერმანელები. მთელი ჩვენი ეკადროდენ იმოთკენ იყო მიქცეული, რომ მტერი მოსახლეობის მსხვერპლის გარეშე დაგვიბრუნებინნ. გამხეცებული გერმანელები არაფერს ერიდებოდნენ. ქოხებს ცეცხლი წაუკიდეს, მტვრიერნლები აფეოლეს.

დაზვერვაზე წასვლა მე და ერთ ოუს ამხანაგს, კილიპალოს შევეხეთ. ხელფემბარები მოვიმარკვეთ და ხობოვი წაეტანთ წინ. 200 მეტრი არც კი გადგეველი, რომ ჩვენსკენ სარბილითა მოშიგალ ყმაწვილს მოკარეთ თვალი.

— შერეფოდ! — დაფეძახეთ ბიჭუას. ბიჭი შერეფდა, ბოქჩეს მიეფაფა. შეტოლდან სიმსალი გადმოსეიოიდა, საშინლად ქლოშინებდა.

— რა ამბავია?—ეკითხეთ მე და ჩემი თანამებრძოლი.

— გვიშველეთო, ძია, გვიშველეთო! ჩქარა, თორემ დედას მოკლავენ. მთელი ოფიცრები შემოვარდენ ჩვენს ბოქჩაში და ადგილიკეს. ჩემი და დაიპიოეს, სცემენ თა ინადგენენ.

— რისთვის? — ეკითხები ცრემლმორეულ ბიჭუას.

— მაბარეები პარტიზანია და ინტერმ.

— შენ როგორ გამოიკეცა?

— ფანენკარაში გადავეტეი, დარაჯმა ტყეია მესროლა, მაგრამ ანკდა. მთლიდ შენ ბოქჩეზე გამეკეჩა. მერმე ამ ბოქჩებში შემოვეკარეი და ისე მოვრბიეარ. ჩქარა, ძია, მოგვეშველეთ, ფეც თან წამოგყვეთეთ. ან ამ ქოხისკენ წაეიდეთ.— და ყმაწვილმა ხელი გაიშვირა ბაობში შეკეფეფეულ ხეებისაკენ, — იქ არიან ჩასაფრებულ ფაშისტები.

ყმაწვილი ამ ამბავს საშინელი განცდილი ყეკეფდა. მე და კილიპალოს სასტიკი შურისძიების ცეცხლით ავეწინეთ.

---

*) გაზეთი „კომუნისტის“ რედაქციამ ფრონტიდან მიიღო ამხ. ი. მელიას წერილი, რომელშაც აღწერილია ბრძოლის ერთი ეპიზოდი ამხ. მელიას წერილს მეორე შესწორებით ვთავსებენთ.

— განნიეთო, მეიეცეთო! — წამოვიძახეთ და კვლავ ხოხეით წავედეთ ვმაწვილის მიერ მითითებული ადგილისაკენ.

მალე ქოხის ახლოს აღმოჩენილთ. ბალაბეში ჩავიმალეთინ და ყური მიეეგდეთ. ქოხიდან ბოლოს გერმანელი სიმღერა მოისმოდა. ეარეთ ბოლ გერმანელი ჯარისაკაკი ყარაულობდა.

— ხედავ? მივაეეეთინ მტრის ბუნაეს,—ოოოოლეთი ბოიმარა კილიპალეოს. ეკიდეე ეაკეეეინმე ეეეთარი ეეე

ყოველნაირად გავაუმჯობესოთ საყოველთაო სავალდებულო სამხედრო სწავლების ხარისხი

პირველი ორგანიზაციები კარგად გვეხმარებიან

წაყოველთაო სავალდებულო სამხედრო სწავლების ოცეული, რომელსაც თადარიგის უმცროსი ლეიტენანტი ამხ. ზ. თავართქილაძე მეთაურობს, საუკეთესოა თბილისის ორჯონიკიძის რაიონის სამხედრო სწავლების ქვეგანაყოფებს შორის. ამ ოცეულის ყველა მებრძოლი მაღალფისციპლინიანი და საბრძოლო მომზადების ფრიადოსანია. აქ დისციპლინის დარღვევის, გაცდენისა ან დაგვიანების არცერთი შემთხვევას არ ჰქონია ადგილი. ოცეულმა მოკლე დროში კარგად შეისწავლა სამწყობრო საქმე, საბრძოლო იარაღების მატერიალური ნაწილები და მუშურ-გლეხური წითელი არმიის დისციპლინარული წესდება. ოცეულმა ამ წარმატებებს მიაღწია უმცროსი ლეიტენანტის ამხ. თავართქილაძის ენერგიული მუშაობით და „საქენერგოს“, ტრესტ „თბილპიდროელექტროპროექტის“ და „ხრამჰესმშენის“ სამმართველოს პარტიული ორგანიზაციების ყოველდღიური და კონკრეტული დახმარებით.

ოცეული აერთიანებს მებრძოლებს, რომლებიც ზემოაღნიშნულ დაწესებულებებში მუშაობენ. “საქენერგოს“ პარტბიუროს მდივანს ამხ. კ. გაგნიძეს და ტრესტ „თბილპიდროელექტროპროექტის“ და „ხრამჰესმშენის“ სამმართველოს პარტიული ორგანიზაციების ყოველდღიური და კონკრეტული დახმარებით.

ოცეული აერთიანებს მებრძოლებს, რომლებიც ზემოაღნიშნულ დაწესებულებებში მუშაობენ. “საქენერგოს“ პარტბიუროს მდივანს ამხ. კ. გაგნიძეს და ტრესტ „თბილპიდროელექტროპროექტის“ და „ხრამჰესმშენის“ სამმართველოს პარტიული ორგანიზაციების ყოველდღიური და დახმარებით. მეცადინეობის ჩაშლის არცერთი შემთხვევას არ ჰქონია ადგილი. მხოლოდ ყველა ქვეგანაყოფში ასპროფკომების დასწრებას ჯერ კიდევ ვერ მივაღწიეთ. ამ საქმეში კიდევ უფრო მეტი დახმარება უნდა გაგვიწიონ პარტორგანიზაციებმა. დაწესებულებათა ხელმძღვანელებმა მხოლოდ უკიდურეს შემთხვევაში უნდა გაუშვან მიგლინებაში მებრძოლი ან მეთაური. ამგვარ საკითხებს პარტიულმა ორგანიზაციებმა სერიოზული ყურადღება უნდა მიაქციონ.

რაიონის პარტიული ორგანიზაციები, იშვიათ გამონაკლისს გარდა, კარგად გვეხმარებიან, მაგრამ საჭიროა კიდევ უფრო მეტი დახმარება იმისათვის, რომ საყოველთაო სავალდებულო სამხედრო სწავლების საქმე დავაყენოთ ომიანობის დროის შესაფერისად, თავდაცვის სახელმწიფო კომიტეტის მოთხოვნის მიხედვით.

კ. ზასიეევი

თბილისის ორჯონიკიძის სახელობის რაიონის სამხედრო კომისრის მოგიერი, მეორე რანგის ტექნიკოსი-ინტენდანტი.

სამხედრო საქმეს სწრაფად ეუფლებიან

თბილისის მაუდის ფაბრიკა „საბჭოთა საქართველოს“ პარტორგანიზაცია ენერგიულად ეხმარება საყოველთაო სავალდებულო სამხედრო სწავლებაში ჩაბმულ მუშა-მოსამსახურეებს.

სამხედრო სწავლებაში ჩაბმული ფაბრიკის თვითეული პარტიული და უპარტიო მუშაკი დაინტერესებულია რაც შეიძლება ჩქარა და საფუძვლიანად აითვისოს სამხედრო სწავლებისათვის გათვალისწინებული მთელი პროგრამა. მებრძოლებმა უკვე შეისწავლეს სამწყობრო საქმე, საბრძოლო დისციპლინარული წესდება, შაშხანის მატერიალური ნაწილება და ხიშტით კვეთების ტექნიკა.

ფაბრიკის პარტბიუროს მდივნის მოადგილე ასეულის პოლიტხელი ამხ. ნოვიკი და ასეულის მეთაური ამხ. პიატენკო საუკეთესოდ მუშაობენ მეცადინეობის ნორმალურად ჩატარებისა და უმეიზეოო გაცდენა-დაგვიანების ლიკვიდაციისათვის. პირველ ხანებში პარტიის ზოგიერთმა წევრმაც კი დაიგვიანა მეცადინეობაზე, ხოლო ამხ. ბალაბაევმა მეცადინეობა სულ ვერ აიცდინა. ახლა პარტორგანიზაციის მიერ აგიტაცია-პროპაგანდის გაწევით და სამხედრო დისციპლინარული წესდების თვითეულ მებრძოლამდე დაყვანით გაიდენა-დაგვიანება ასეულში საესებით მოსპობილია.

ასეულში საუკეთესო ოცეულად ითვლება ფაბრიკის სამასოვანი მუშის ამხ. კარდენახიშვილის ოცეული. ოცეულებს შორის ფართოდ არის გაშლილი სოციალისტური შეჯიბრება.

სანიმუშოდ მოვამზადოთ რკინიგზის ტრანსპორტი ზამთრისათვის

ზამთარს მომზადებული ხვდებიან

ლ. ჯ. ბერიას სახელობის ამონრ-კავკასიის რკინიგზის თბილისის სალიანდაგო დისტანციაში (უფროსი—გ. ახალაგი) შედგენილია თოვლთან და წყალდიდობასთან ბრძოლის ოპერატიული გეგმა როგორც დისტანციის, ისე ცალკეული საოსტატოების მიხედვით. უკვე დამთავრდა ხელშეკრულებების დადება სასოფლო საბჭოებსა და ტერიტორიულ ორგანიზაციებთან საჭიროების დროს მუშახელის გამოყენების შესახებ.

დისტანციის სახელოსნოებში შინაგანი რესურსების გამოყენებით დაამზადეს 3,534 ცალი ხის ნიჩაბი, 147 წერაქვი, 154 წვეტიანი ლომი, 56 ხის ხელსაწყო-დარი და 232 რკინის ნიჩაბი, რომელსაც წინათ მომარაგების ცენტრალიზებული წესით ელებდნენ. 200 ცალი ხის ნიჩაბი მეზობელი დისტანციების დასახმარებლად არის გადადებული. ცალკეული საოსტატოებისა და ბრიგადების ინიციატივით სწარმოებს ხის ცოცხების დამზადება. ასე, მაგალითად, კასპის საოსტატომ დაამზადა 30 და ჭნისამ — 20 ცალი ხის ცოცხი. ძელი მასალის გამოყენებით შეკეთებული და დამზადებულია 7.572 ცალი თოვლის ფარი.

მომზადებული და შეკეთებულია თოვლშეწინდები, სათანადო იარაღები და სხვა საჭირო მოწყობილობა. მასზე მიმაგრებულია 2 ბრიგადა. ისინი უზრუნველყოფილი არიან თბილი ტანსაცმლით. ლიანდაგის შემომწელთათვის შეკერილ ორდენოსანმა მწერლებმა ილო მოსაზვილმა და კ. ლორთქიფანიძემ დასწერეს ლიბრეტო ოპერისათვის „ბედი ქართლისა“. ლიბრეტოში მთავარ მოქმედ პირებად გამოყენებული არიან ერეკლე მეორე, მეფე ქართლ-კახეთისა, და პაატა ბატონიშვილი, ტახტის მაძიებელი, ერეკლეს წინააღმდეგ მიმართული შეთქმულების მეთაური. მათი სახით მოცემულია ორი პოლიტიკური მიმართულების ბრძოლა. ერეკლეს მეფის სახელმწიფოებრივი პოლიტიკის, — საქართველო დაუკავშირის ძლიერსა და ერთმორწმუნე რუსეთს, — შეთქმულნი პაატა ბატონიშვილის მეთაურობით უპირისპირებენ საქართველოზე მაჰმადიანური ირანისა და თურქეთის გავლენის განმტკიცების პოლიტიკას.

ამ ფონზეა გაშლილი ოპერის სიუჟეტი. მოკლედ სიუჟეტი ასეთია:

ერეკლე მეფემ უარით გაისტუმრა ირანის შაჰის ქერიმ-ხანის საკანგანო დესპანი, რომელმაც მეფეს მოსთხოვა თორმეტი ულამაზესი ქართველი ქალი სპარსეთში წასაყვანად, როგორც ეს ადრეე იყო დაწესებული.

შაჰის გულის მოსაგებად პაატა ბატონიშვილმა და სახლეუხუცესმა დიმიტრი ამილახვარმა ფარულად მომაზადეს სპარსეთში გასაგზავნად თორმეტი რჩეული ქალი. ტყვე ქალებში მოჰყვა ბატონიშვილის შინაგანის მახარეს საცოლე მზეჭალა. მეფემ შემთხვევით გიგიო ქალებს გაგზავნის ამბავი და მისი ბრძანებით ტყვეები უკანვე დაიბრუნეს.

ეფიკლეს სასახლე ემზადება რუსეთის ელჩის შესახვედრად. ტყვეობიდან განთავისუფლებული მზეჭალა ყურს მოკრავს ბატონიშვილისა და სახლეუხუცესის საუბარს და გიგიგს მათს საიდუმლოებას: როდესაც თამადად დედოფლის საღეგარძელოს წარმოსთქვამს, ბატონიშვილის მერიქიფე მეფის მოსაწამლავ ღვინოს შემოიტანსო.

შეშფოთებული მზეჭალა მეფესთან შესვლას დაიპარებს, მაგრამ კარისაკენ სასახლეში არ უშვებს. ამავე დროს ის ხედავს რომ მეფესთან თავისუფლად შედიან ბუბერ-ასმოული ბეესურონი. იგი ერთბაშად სადღაც გაქრება და მცირე ხნის შემდეგ სასახლეს ერთი დაგვიანებული ბეესურიც მოადგება. მის წინ თავ-ეისუფლად იღება კარი.

სასახლეში ნადიმია. ერეკლე დიდის პატივით ხვდება რუსთა ელჩს. სტუმრის პატივსაცემად საიათნოვა მღერის მუსაბაზს, თამადა შესვამს დედოფლის სადღეგრძელოს და მახარეც, რომელიც პაატა ბატონიშვილმა მოტყუებით ჩაიბა შეთქმულებაში, შემოტახს ეერკლესას სურას და თამადას დაუდგამს. ამილახვარი სავსე ბაზარუზას მეფეს მიაწოდებს და მოეკიდებიან ქალებს ნიშნის მისცემს. მოეკიდებიან ქალებს ქორივით ჩაეფინენ ბუბერ-ასმოული ბეესურონი. იგი ერთბაშად სადღაც გაქრება და მცირე ხნის შემდეგ სასახლეს ერთი დაგვიანებული ბეესურიც მოადგება. მის წინ თავ-ეისუფლად იღება კარი.

სასახლეში ნადიმია. ერეკლე დიდის პატივით ხვდება რუსთა ელჩს. სტუმრის პატივსაცემად საიათნოვა მღერის მუსაბაზს, თამადა შესვამს დედოფლის სადღეგრძელოს და მახარეც, რომელიც პაატა ბატონიშვილმა მოტყუებით ჩაიბა შეთქმულებაში, შემოტახს ეერკლესას სურას და თამადას დაუდგამს. ამილახვარი სავსე ბაზარუზას მეფეს მიაწოდებს და მოეკიდებიან ქალებს ნიშნის მისცემს. მოეკიდებიან ქალებს ქორივით ჩაეფინენ ბუბერ-ასმოული ბეესურონი. იგი ერთბაშად სადღაც გაქრება და მცირე ხნის შემდეგ სასახლეს ერთი დაგვიანებული ბეესურიც მოადგება. მის წინ თავ-ეისუფლად იღება კარი.

ეერკლეს ოფიციანტი ბეესურონი ბაზარუზას ავსებენ.

სენატის საგარეო საქმეთა კომისიის გადაწყვეტილება

ნიუ-იორკი, 26 ოქტომბერი (საკდესი). როგორც ასოშიეიტედ პრესის საგანგებო ვაშინგტონიდან იუწყება, სენატის საგარეო საქმეთა კომისიამ 19 ხმის უმრავლესობით 10-ის წინააღმდეგ მიიღო გადაწყვეტილება ნეიტრალიტეტის კანონის შეცვლის შესახებ იმ მიზნით, რომ ნება დართულ იქნას ამერიკის სავაჭრო გემების შეიარაღება და მიეცეს მათ მეომარი ქვეყნების ნავსადგურებში შესვლის უფლება.

როგორც უკვე გამოქვეყნებული იყო, წარმომადგენელთა პალატამ რამდენიმე ხნის წინათ მიიღო კონსპიროექტი ნეიტრალიტეტის კანონის შეცვლის შესახებ, რომელიც მხოლოდ ამერიკის გემების შეიარაღებას ითვალისწინებდა.

ამერიკის შეერთებული შტატების სახელმწიფო მდივნის თანაშემწის გამოსვლა

ნიუ-იორკი, 27 ოქტომბერი (საკდესი). „სავარეო პოლიტიკის ასოციაციის“ კრებაზე სიტყვა წარმოსთქვა ამერიკის შეერთებული შტატების სახელმწიფო მდივნ.-თანაშემწემ ეიქსონმა, რომელმაც განაცხადა, რომ ამერიკის შეერთებულმა შტატებმა ბრძოლით უნდა უპასუხონ ნაციზმის გამოწვევას და ხელი შეუწყონ გერმანიის განადგურებას. ამერიკის შეერთებული შტატები,—სთქვა მან,—ვერ იარსებებენ, თუ ნაციზმი გაიმარჯვა. კაცობრობამ რომ კვლავაც შესძლოს განვითარება,—სთქვა მან,—საჭიროა პირისგან მიწისა ალიგვას ნაცისტური ტირანია.

ინგლისის ავიაციის მოქმედება

ლონდონი. 25 ოქტომბერი. როგორც ინგლისის ინფორმაციის სამინისტრო იუწყება, წუხელ ინგლისის ბომბდამშენები თავს დაესხნენ თავს ნეაპოლს. ამ დროს ქალაქში კიდევ გიზგიზებდა ის ხანძრები, რომლებიც წინა ღამის დაბომბვამ გამოიწვია. ახალი დაბომბვის შედეგად ხანძრები გაჩნდა რკინიგზის სადგურის რაიონში. ფუგასური ბომბები აფეთქდა რკინიგზის ლიანდაგებზე. ბომბები პირდაპირ მოხვდა აგრეთვე სადგურის შენობას. ამავე ღამეს მძიმე ბომბდამშენებმა იერიში მიიტანეს გემებსა და სანავსადგურო ნაგებობებზე ტრიპოლში. ბევრი ფუგასური ბომბი მოხვდა ჯებირს. ნომალდებისათვის ბომბების მოხვედრების შედეგად აფეთქება მოხდა და შავი კვამლი ავარდა. ხმელთაშუა ზღვის ცენტრალურ ნაწილში საშუალო ბომბდამშენებმა დაბომბეს და ტყვიამფრქვევი დაუშინეს მტრის სავაჭრო გემს, რომელიც სერიოზულად დაზიანდა. ერთი ბომბი მოხვდა გემბანს მალის ძირში, სხვები გემის კიჩოსა და უკანა ნაწილზე აფეთქდა. ბომბის მოხვედრების შემდეგ გემის ზემოთ კვამლისა და ორთქლის სქელი ღრუბელი ავარდა. ამ ოპერაციების შემდეგ ინგლისის ყველა თვითმფრინავი თავის ბაზებში დაბრუნდა.

ლონდონი. ინგლისის ახლო აღმოსავლეთის სავაჭრო ძალების ბომბდამშენებმა ბრძოლა გაუმართეს ინგლისის ბომბდამშენებს თანმიყოლებით მესამედ დაესხნენ თავს ნეაპოლს. ცუდი ხელავიდობა ფარავდა მიზანს, მაგრამ პირველი ორი თავდასხმის შედეგად გამოწვეული ხანძრები კვლავ გიზგიზებდა. მფრინავებმა შეამჩნიეს ძლიერი აფეთქებანი.

ბომბდამშენთა მეორე შენაერთმა მოახდინა თავდასხმები ქალაქ ტრიპოლსა და მის ნავსადგურებზე და ბენგაზის ნავსადგურსა და გემებზე. ბენგაზში ბომბები ჯებირს მოხვდა და ხანძრები გამოიწვია.

საზღვაო ავიაციამ ბომბები დააყარა და ტყვიამფრქვევი დაუშინა საავტომობილო ტრანსპორტსა და კარავებს საზღვართან. სრულიად ხანძრები გამოიწვია. საზღვაო ავიაციის თვითმფრინავებმა დაბომბეს აგრეთვე ბარდია, სადაც აფეთქება მოხდა.

სამხრეთ-აფრიკის საჰაერო ძალთა ბომბდამშენები თავს დაესხენ დასაშვებ ბოედანს ელ-გაზალაში. ბომბები მოხვდა მოედანზე მყოფ თვითმფრინავებს და მის თავზე სვეტივით ავარდა შავი კვამლი, რომელიც დიდ მანძილზე სჩანდა. მიწაზე მყოფი თვითმფრინავები ძლიერ დაზიანდნენ.

ხმელთაშუაზღვის ცენტრალურ ნაწილში ბომბები დააყარეს და ტყვიამფრქვევი დაუშინეს მტრის ორ სავაჭრო გემს.

კუნძულ სიცილიაზე წარმატებით დაბომბეს რკინიგზის სადგურები, ქარხანა რაგუზაში და აგრეთვე ფაბრიკა ლიკატში. ყველა ამ ოპერაციებიდან ვერ დაბრუნდა ინგლისის ერთი თვითმფრინავი.

გერმანიის მოსახლეობის უმრავლესობა გაზეთებს არ კითხულობს

ნიუ-იორკი. „ნიუ-იორკ ტაიმსის“ ბერლინელი კორესპონდენტი იუწყება, რომ ოფიციალური ცნობების თანახმად გერმანიაში გამომავალ გაზეთების რიცხვი 1932 წელთან შედარებით 50 პროცენტზე მეტი შემცირდა. დარჩენილ გაზეთებზე დაწესებულია ფაშისტური ხელისუფლების სასტიკი კონტროლი.

მოსახლეობის უმრავლესობა გაზეთებს არ კითხულობს, ვინაიდან იცის, რომ იქ ჰებელსის სამინისტროს მიერ შეთითხნილი სიცრუე იბეჭდება.

ჰეღის განცხადება

ვაშინგტონი. პრესის წარმომადგენლებთან საუბარში ამერიკის შეერთებული შტატების სახელმწიფო მდივანმა ჰელმა განაცხადა, რომ ამერიკის მთავრობას დღემდე არ მიუღია გერმანიისაგან პასუხი 5 თვის წინათ გაგზავნილ ნოტაზე, რომელიც შეიცავდა პროტესტს ამერიკის სატვირთო გემის „რობინ მურის“ ჩაძირვის გამო. ჰელმა დაადასტურა ცნობა იმის შესახებ, რომ ამერიკის შეერთებულმა შტატებმა ოფიციალურად მოსთხოვა გერმანიას ამ გემის ჩაძირვი გამოწვეული ზარალის ანაზღაურება.

(მიღებულია რადიოთი საქრადიოკომიტეტის მიერ).

გენერალ დე გოლის მოწოდება საერთონაციონალური ხუთწევრიანი ბუფიცისადმი საფრანგეთში

ლონდონი, 26 ოქტომბერი (საკდესი). როგორც რეიტერის სააგენტო იუწყება, გენერალ დე გოლმა რადიოთი წარმოსთქვა ფრანგი ხალხისადმი მიმართული სიტყვა.

„მტერს ჰგონია,—სთქვა დე გოლმა,—რომ იგი ჩვენი წამებულების დახვრეტით საფრანგეთს დაუშინებს. საფრანგეთი მტერს დაუმტკიცებს, რომ მას მტერისა არ ეშინია. პარასკევს, 31 ოქტომბერს, ნაშუადღევის 4 საათზე საფრანგეთის მთელ ტერიტორიაზე 5 წუთით იქნება შეჩერებული მთელი მუშაობა. ყველა ფრანგი, ქალი და კაცი, სადაც უნდა იქნეს იგი ამ დროს, გაჩერდება. მინდვრებში, ქარხნებში, დაწესებულებებში, სკოლებსა და მაღაზიებში მთელი მუშაობა შეწყდება. ქუჩებში არავინ არ იქნება. ეს უდიდესი საერთონაციონალური გაფიცვა დაანახვებს მტერსა და იმ გამცემლებს, რომლებიც მას ემსახურებიან, თუ რა სერიოზული საშიშროებით არიან ისინი გარშემორტყმული ყველგან. ერთობაშად და სავსებით სახეცვლილი ფრანგი ხალხი, რომელიც ხელს დაიკრეფს სიძულვილითა და ზიზღით, შიშით აღუვსებს გულს მტრებსა და იმ მოღალატეებს, რომლებიც მათ ემსახურებიან“.

ინგლისის ახლო აღმოსავლეთის სარდლობის კომუნიკე

ნიუ-იორკი. როგორც რეიტერის სააგენტო ქაირიდან იუწყება, ინგლისის ახლო აღმოსავლეთის შეიარაღებული ძალების სარდლობის კომუნიკეში ნათქვამია, რომ 24 ოქტომბერს ტობრუკის რაიონში მტერმა ძლიერი საარტილერიო სროლა ასტეხა. მაგრამ სროლამ უმნიშვნელო მატერიალური ზარალი გამოიწვია. მოსახლეობაში მსხვერპლის რაოდენობა დიდი არ არის.

ფრონტის დასავლეთ სექტორში ინგლისელების ერთი პატრული, რომელიც 9 ჯარისკაცისა და ერთი ოფიცრისაგან შესდგებოდა, შეხვდა 30 კაცისაგან შემდგარ მტრის პატრულს. მეუხეოდავდ მტრის რიცხობრივი უპირატესობისა, ინგლისელთა პატრული დაუყოვნებლივ შეტევაზე გადავიდა და მძიმე ზარალი მიაყენა მტერს, თვითონ კი 4 კაცი დაკარგა. ინგლისელთა მეორე პატრული, რომელიც ღრმად შეიჭრა მტრის ტერიტორიაზე, უკან დაბრუნდა და თან მოიყვანა 5 ტყვე გერმანელი.

ნეაპოლის დაბომბვის შედეგები

ლონდონი, 26 ოქტომბერი (საკდესი). ავიაციის სამინისტრო გადმოგვცემს, ნეაპოლის დაბომბვის შემდეგ დაწვრილებითს ცნობებს. 21 ოქტომბრის ღამის დაბომბვით გამოწვეული ძლიერი ხანძარი ჯერ კიდევ მაშინაც ბობოქრობდა, როდესაც 24 საათის შემდეგ მძიმე ბომბდამშენებმა განმეორებითი თავდასხმა მოახდინეს. ამჯერად ნეაპოლის რაიონში ძალიან დაბალი და სქელი ღრუბლიანობა იყო და ძლიერი წვიმა მოდიოდა. ღრუბლების ქვედა ფენები ხანძრის ალით იყო განათებული. ჩვენმა თვითმფრინავებმა კიდევ რამდენიმე ბომბი ესროლეს რკინიგზის სადგურს, სადაც რამდენიმე ადგილას ახალი ხანძარი გაჩნდა. მეორე ღამით მოწმენდილ ცაზე ბომბდამშენები კვლავ გამოჩნდნენ ნეაპოლში და 6 საათის განმავლობაში სამხედრო ობიექტებს ათასობით კილოგრამ ფუგასურ ბომბებს აყრიდნენ.

ინგლისის ავიაციის მოქმედება

ლონდონი, 26 ოქტომბერი (საკდესი). როგორც ინგლისის ავიაციის სამინისტრო იუწყება, ინგლისის ავიაგამანადგურებელთა ჯგუფმა, რომელსაც პოლონელი მფრინავები პილოტობდნენ, 24 ოქტომბერს საფრანგეთის ოკუპირებულ ტერიტორიაზე ჩამოადგა ნორმანელთა 7 ავიაგამანადგურებელი. ინგლისს ერთი ავიაგამანადგურებელი დაზიანდა, მფრინავი კი — დაიკარგა, მაგრამ მან თვითმფრინავი ინგლისის ტერიტორიაზე მოიყვანა. საჰაერო ბრძოლა დაახლოებით 10 წუთს გრძელდებოდა და მიმდინარეობდა დიდ სიმაღლეზე, ღრუბლებს ზემოთ.

შოღოხოვის წიგნის „წყნარი დონის“ წარმატება ამერიკის შეერთებულ შტატებში

ნიუ-იორკი, 27 ოქტომბერი (საკდესი). ამერიკულმა ჟურნალმა „ჰარპერს ბეგზინმა“ დაკითხა გაზეთების 20 უთვალსაჩინოეს კრიტიკოსს ამერიკის შეერთებულ შტატების სხვადასხვა რაიონში: ამერიკის შეერთებულ შტატებში ივლისს სექტემბრის პერიოდში გამოეცემულ წიგნებიდან რომელი წიგნი მიგაჩნიათ საუკეთესოდ. კრიტიკოსთა უმრავლესობამ—15 კაცმა უპასუხა, საუკეთესო წიგნად შოღოხოვის „წყნარი დონი“ მიგვაჩნიათ.

ინგლისელთა ბომბდამშენების ბერლინზე ფრენა

ლონდონი, 27 ოქტომბერი (საკდესი). „საგარეო პოლიტიკის ასოციაციის“ მიერ კრებისადმი გაგზავნილ წერილში, რომელიც მძღვნილია ამერიკის საგარეო პოლიტიკისადმი, რუზველტი აცხადებს, რომ ამერიკის შეერთებული შტატები მიისწრაფვიან მოსპონ ჰიტლერული საფრთხე და რწმენას გამოსთქვამენ, რომ ამერიკელი ხალხი თავს იფებს ასეთ პასუხისმგებლობას, მიუხედავად იმისა, თუ რა მსხვერპლს მოითხოვს ესა.

იმ პერიოდში, როცა აგრესიის მძლავრი ძალები მთელი გაქანებით მოქმედებენ, — ნათქვამია წერილში,—როცა ისინი ულმობელად ამონებენ მთელ ქვეყნებსა და კონტინენტებს, როცა ჩვენ ვიცით, რომ საბოლოო ანგარიშით მათ სწადიათ მოსპონ ჩვენი თავისუფლება, ჩვენი უფლებანი და კეთილდღეობა, სწადიათ მოსპონ ყოველივე ის, რასაც ჩვენი მთავრობა და ჩვენი საგარეო პოლიტიკა იცავს, ჩვენ პასიურნი ვერ დავრჩებით. ჩვენს ქვეყანაში არის ადამიანთა მცირე რიცხვი, რომლებიც ცდილობენ დაგვამშვიდონ და უშიშროების ცრუ წარმოდგენა შეგვიქმნან, რომლებიც ცდილობენ დაგვარწმუნონ, რომ ჩვენ არ გვიმუქრებიან, რომ ჩვენ თავდან ავიცილებთ ქარიშხალს, თუ გულხელდაკრეფილნი ვისხდებით, ხოლო, თუ საჭირო იქნება, უდრტვინველად დავემორჩილებით მოწინააღმდეგესო. ჰიტლერის აგენტები და მისი ვასალნაგელი ერგენები ჰიტლერის მიერ დაპყრობილ ყველა ქვეყანაში აერცელებენ სწორედ ასეთ მომაკვდინებელ შეხედულებას. ამან ჰიტლერს განუზომელი სამსახური გაუწია.

ამერიკელები,—ნათქვამია წერილში — დარწმუნებული რეალისტები არიან, მათ არავისი არ ეშინიათ. ჩვენ ნელი ნაბიჯით მივდივართ გაბედულ გადაწყვეტილებებამდე, მაგრამ როცა ეს გადაწყვეტილებანი მიღებულია, მათ მხარს უჭერს სიმტკიცით აღსავსე 130 მილიონი თავისუფალი ამერიკელი. და ეს გადაწყვეტილებანი უკვე ურყევი ხდებიან. ჩვენმა ხალხმა გადასწყვიტა, რომ ჰიტლერული საშიშროება, რომელიც ყოველივე იმას ემუქრება, რასაც ჩვენ ვიცავთ, მოსპობილ უნდა იქნას და ხალხი სულ უფროდაუფრო მტკიცედ ადასტურებს ამ გადაწყვეტილებას. ჩვენ ვიცავდით და ვიცავთ იმ პოლიტიკას, რომ ყოველგვარი დახმარება გავუწიოთ ქვეყნებს, რომლებიც აქტიურ წინააღმდეგობას უწევენ აგრესიას. ეს პოლიტიკა შეეხამება საღ აზრს, მაგრამ იგი არის მხოლოდ მეთოდი და არა მიზანი. ნამდვილი ჩვენი მიზანი, გარდუვალი მიზანი არის ჰიტლერული საფრთხის მოსპობა. ამ მიზნის მიღწევის საქმეში ჩვენ საკუთარი გავიზიარებთ პასუხისმგებლობას იმ ხალხებთან ერთად, რომლებიც ამავე მიზნისათვის იბრძვიან და სისხლსა ღვრიან. მე ვიცი, რომ ჩვენი ქვეყანა უარს არ იტყვის ამ პასუხისმგებლობაზე და არ მოვრიდება არავითარ მსხვერპლს, რომელიც კი საჭირო იქნება ამისათვის.

რუზველტის განცხადება საფრანგეთში სიკვდილით დასჯის გამო

ვაშინგტონი, 27 ოქტომბერი (საკდესი). საფრანგეთში მასობრივად სიკვდილით დასჯასთან დაკავშირებით პრეზიდენტი რუზველტი გამოვიდა ოფიციალური განცხადებით, რომელშიც ეგმობს გერმანელი ფაშისტთა მხეცობას. პრეზიდენტის განცხადებაში ნათქვამია: გერმანელებზე ცალკეული თავდასხმებისათვის რეპრესიის სახით ათობით უდანაშაულო მშვიდობიანი მკვიდრის ან ქვეყნებში, რომლებიც დროებით ნაცისტების მონობაში აღმოჩნდნენ, იწვევეს მთელი მსოფლიოს აღშფოთება, მიუხედავად იმისა, რომ მას ბევრი ტანჯვა და მხეცობა უსახავს. ცივილიზებული ხალხები უკვე დიდი ხანია ხელმძღვანელობენ იმ ძირითადი პრინციპით, რომ არცერთი კაცი არ უნდა ისჯებოდეს სხვისი მოქმედებისათვის. ნაცისტები, რაკი უძლურნი არიან აღმოაჩინონ ამ თავდასხმებთან დაკავშირებული პირნი, ოცაევენ 50-ობით და 100-ობით უდანაშაულო ადამიანს, და ეს დაშახასიათებელია მათთვის. იმას, ვინც მოისურვებდა „ებრალა“ ჰიტლერთან ან შეიცდებოდა მის დაწყარებას, არ შეუძლია უგულებელჰყოს ეს თვალბრდეთი გაფრთხილება. წინანდელი ომის გამოცდილებიდან ნაცისტებს შეეძლოთ დარწმუნებულიყვნენ, რომ ადამიანთა სულის დათრგუნვა ტერორით არ შეიძლება, მიუხედავად იმისა, ნაცისტები ინფორმირებენ ხოლმე „ლებენსრაუმს“ და აშენებენ „ახალ წყობილებას“ ისეთი სიზიზღარი მხეცობის გზით, როგორსაც წინათ ისინიც კი არასოდეს არ სჩადიოდნენ. ეს არის აქტები სასოწარკვეთილი ადამიანებისა, რომელნიც გულში გრძნობენ, რომ ვერ გაიმარჯვებენ. ტერორი ევროპას ვერასოდეს ვერ მოუტანს მშვიდობიანობას. იგი მხოლოდ სიძულვილს ნერგავს, რომელიც ბოლოსდაბოლოს საშინელ შურისძიებას გამოიწვევს.

ჩეჩიჩიის განცხადება

ლონდონი, 27 ოქტომბერი (საკდესი). როგორც რეიტერის სააგენტო იუწყება, პრემიერ-მინისტრმა ჩერჩილმა გუშინ გამოაქვეყნა შემდეგი განცხადება: „მისი უდიდებულესობის მთავრობა სავსებით ეზიარებს იმ საშინელებანი და გმობის გრძნობებს, რომლებიც გამოსთქვა ამერიკის შეერთებულთა შტატების პრეზიდენტმა იმ მკვლელობათა გამო, რასაც ნაცისტები საფრანგეთში სჩადიან. უდანაშაულო ადამიანების სიკვდილით დასჯის გამო სამაგიეროს ზღვაენ ვეღარ, რომლებმაც გამოსცეს ბრძანება ეს ბრალდებულ ადამიანთა მკვლელობა და ეს ბრალდებულ ადამიანთა ოჯახებს ასეთ ბარბაროსულ ტანჯვებს აყენებენ.