9156

პროლეტარიელო ყველა ქვეყნისა, შეერთდით!

კომუნისტი

სსრკ კ. პ. (ბ) ცენტრალური კომიტეტის, თბილისის კომიტეტისა და სსკ მშრომელთა დეპუტატების საბჭოების ორგანო

KOMUNISTI ორგან ცენტრალუნოგო и ТБИЛИССКОГО КОМИТЕТОВ КП (б) ГРУЗИИ и СОВЕТОВ ДЕПУТАТОВ ТРУДЯЩИХСЯ ГРУЗИНСКОЙ ССР

პარასკევი, 12 დეკემბერი, 1941 წ. № 294 (6299). ფასი 15 კაპ.

ᲐᲛᲮ. Ფ. Ე. ᲛᲐᲮᲐᲠᲐᲫᲔ

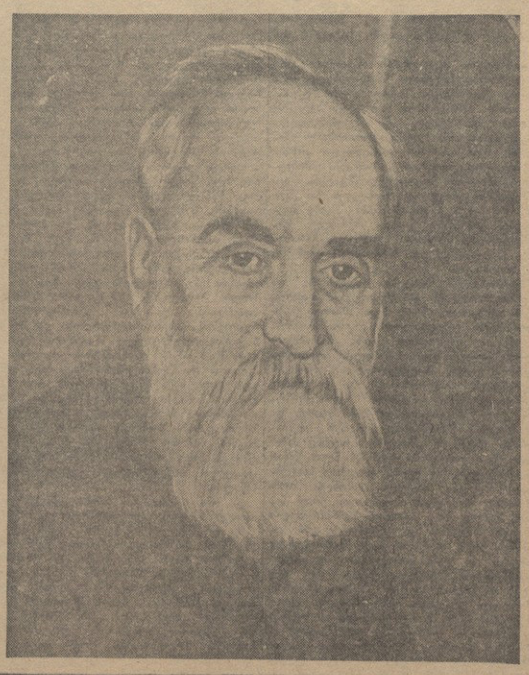

ᲡᲐᲥᲐᲕᲨᲘᲠᲝ ᲙᲝᲛᲣᲜᲘᲡᲢᲣᲠᲘ ᲞᲐᲠᲢᲘᲘᲡ (ᲑᲝᲚᲨᲔᲕᲘᲙᲔᲑᲘᲡ) ᲪᲔᲜᲢᲠᲐᲚᲣᲠᲘ ᲙᲝᲛᲘᲢᲔᲗᲘᲡᲐ ᲓᲐ ᲡᲡᲙ ᲙᲐᲕᲨᲘᲠᲘᲡ ᲡᲐᲮᲐᲚᲗᲐ ᲙᲝᲛᲘᲡᲐᲠᲗᲐ ᲡᲐᲑᲭᲝᲗᲐᲡᲐᲜ

ᲡᲐᲥᲐᲕᲨᲘᲠᲝ ᲙᲝᲛᲣᲜᲘᲡᲢᲣᲠᲘ ᲞᲐᲠᲢᲘᲘᲡ (ᲑᲝᲚᲨᲔᲕᲘᲙᲔᲑᲘᲡ) ᲪᲔᲜᲢᲠᲐᲚᲣᲠᲘ ᲙᲝᲛᲘᲢᲔᲗᲘ ᲓᲐ ᲡᲡᲙ ᲙᲐᲕᲨᲘᲠᲘᲡ ᲡᲐᲮᲐᲚᲗᲐ ᲙᲝᲛᲘᲡᲐᲠᲗᲐ ᲡᲐᲑᲭᲝ ᲓᲠᲛᲐ ᲛᲬᲣᲮᲐᲠᲔᲑᲘᲗ ᲘᲣᲬᲧᲔᲑᲘᲐᲜ, ᲠᲝᲛ ᲑᲐᲠᲓᲐᲘᲪᲕᲐᲚᲐ ᲑᲝᲚᲨᲔᲕᲘᲙᲣᲠᲘ ᲞᲐᲠᲢᲘᲘᲡ ᲫᲕᲔᲚᲘ ᲛᲝᲜᲓᲕᲐᲕᲔ, ᲡᲐᲑᲭᲝᲗᲐ ᲡᲐᲮᲔᲚᲛᲬᲘᲤᲝᲡ ᲔᲠᲗ-ᲔᲠᲗᲘ ᲒᲐᲛᲝᲩᲔᲜᲘᲚᲘ ᲛᲬᲘᲜᲔ-ᲓᲔᲚᲘ, ᲡᲡᲙ ᲙᲐᲕᲨᲘᲠᲘᲡ ᲣᲛᲐᲦᲚᲔᲡᲘ ᲡᲐᲑᲭᲝᲡ ᲞᲠᲔᲖᲘᲓᲘᲣᲛᲘᲡ ᲗᲐᲕᲛᲯᲓᲝᲛᲐᲠᲘᲡ ᲛᲝᲐᲓᲒᲘᲚᲘ ᲓᲐ ᲡᲐᲥᲐᲠᲗᲕᲔᲚᲝᲡ ᲡᲡ ᲠᲔᲡᲞᲣᲑᲚᲘᲙᲘᲡ ᲣᲛᲐᲦᲚᲔᲡᲘ ᲡᲐᲑᲭᲝᲡ ᲞᲠᲔᲖᲘᲓᲘᲣᲛᲘᲡ ᲗᲐᲕᲛᲯᲓᲝᲛᲐᲠᲔ ᲤᲘᲚᲘᲞᲔ ᲔᲡᲔᲡ-ᲫᲔ ᲛᲐᲮᲐᲠᲐᲫᲔ.

ᲡᲐᲥᲐᲕᲨᲘᲠᲝ ᲙᲝᲛᲣᲜᲘᲡᲢᲣᲠᲘ ᲞᲐᲠᲢᲘᲘᲡ (ᲑᲝᲚᲨᲔᲕᲘᲙᲔᲑᲘᲡ) ᲪᲔᲜᲢᲠᲐᲚᲣᲠᲘ ᲙᲝᲛᲘᲢᲔᲗᲘ

ᲡᲡᲙ ᲙᲐᲕᲨᲘᲠᲘᲡ ᲡᲐᲮᲐᲚᲗᲐ ᲙᲝᲛᲘᲡᲐᲠᲗᲐ ᲡᲐᲑᲭᲝ

ᲡᲡᲙ ᲙᲐᲕᲨᲘᲠᲘᲡ ᲣᲛᲐᲦᲚᲔᲡᲘ ᲡᲐᲑᲭᲝᲡ ᲞᲠᲔᲖᲘᲓᲘᲣᲛᲘᲡᲐᲗᲕᲘᲡ

ᲡᲡᲙ ᲙᲐᲕᲨᲘᲠᲘᲡ ᲣᲛᲐᲦᲚᲔᲡᲘ ᲡᲐᲑᲭᲝᲡ ᲞᲠᲔᲖᲘᲓᲘᲣᲛᲘ ᲓᲠᲛᲐ ᲛᲬᲣᲮᲐᲠᲔᲑᲘᲗ ᲘᲣᲬᲧᲔᲑᲘᲐ, ᲠᲝᲛ ᲑᲐᲠᲓᲐᲘᲪᲕᲐᲚᲐ ᲡᲐᲑᲭᲝᲗᲐ ᲡᲐᲮᲔᲚᲛᲬᲘᲤᲝᲡ ᲔᲠᲗ-ᲔᲠᲗᲘ ᲒᲐᲛᲝᲩᲔᲜᲘᲚᲘ ᲛᲝᲜᲓᲕᲐᲕᲔ ᲓᲐᲜᲓᲔᲑᲘᲗ ᲘᲣᲬᲧᲔᲑᲘᲐᲜ, ᲠᲝᲛ ᲡᲡᲙ ᲙᲐᲕᲨᲘᲠᲘᲡ ᲣᲛᲐᲦᲚᲔᲡᲘ ᲡᲐᲑᲭᲝ ᲓᲐ ᲡᲐᲥᲐᲠᲗᲕᲔᲚᲝᲡ ᲡᲡ ᲠᲔᲡᲞᲣᲑᲚᲘᲙᲘᲡ ᲣᲛᲐᲦᲚᲔᲡᲘ ᲡᲐᲑᲭᲝᲡ ᲞᲠᲔᲖᲘᲓᲘᲣᲛᲘᲡ ᲗᲐᲕᲛᲯᲓᲝᲛᲐᲠᲔ ᲤᲘᲚᲘᲞᲔ ᲔᲡᲔᲡ-ᲫᲔ ᲛᲐᲮᲐᲠᲐᲫᲔ.

ᲡᲐᲥᲐᲕᲨᲘᲠᲝ ᲙᲝᲛᲣᲜᲘᲡᲢᲣᲠᲘ ᲞᲐᲠᲢᲘᲘᲡ (ᲑᲝᲚᲨᲔᲕᲘᲙᲔᲑᲘᲡ) ᲪᲔᲜᲢᲠᲐᲚᲣᲠᲘ ᲙᲝᲛᲘᲢᲔᲗᲘ

ᲡᲡᲙ ᲙᲐᲕᲨᲘᲠᲘᲡ ᲡᲐᲮᲐᲚᲗᲐ ᲙᲝᲛᲘᲡᲐᲠᲗᲐ ᲡᲐᲑᲭᲝ

ᲡᲐᲥᲐᲠᲗᲕᲔᲚᲝᲡ ᲡᲡᲙ ᲣᲛᲐᲦᲚᲔᲡᲘ ᲡᲐᲑᲭᲝᲡ ᲞᲠᲔᲖᲘᲓᲘᲣᲛᲘᲡ ᲗᲐᲕᲛᲯᲓᲝᲛᲐᲠᲘᲡ ᲐᲛᲮ. Ф. Ე. ᲛᲐᲮᲐᲠᲐᲫᲘᲡ ᲓᲐᲯᲠᲘᲡᲫᲚᲘᲡ ᲛᲝᲛᲬᲧᲝᲠᲘ ᲙᲝᲛᲘᲢᲔᲗᲘᲡᲐᲗᲕᲘᲡ

ᲯᲣᲜᲘ ᲐᲛᲮ. ფ. ე. მახარაძის ნუშტით 12 დეკემბერს საღამოს 5 საათზე გადატანილი იქნება ბინიდან (მახარაძის ქ., № 11) და დაიდგება წითელი არმიის სახლის დარაზში.

განსვენებულ ამხ. ფ. ე. მახარაძისთან გამოსათხოვნელად ყოველდღე თაყვანისცემა შეიძლება შესვლა წითელი არმიის სახლში, სადაც 12 და 13 დეკემბერს შესრულდება სამოქალაქო პანაშვიდი საღამოს 6 საათიდან.

ამხ. ფ. ე. მახარაძის დაკრძალვა შესრულდება პანთეონში დაეთის მთაზე 14 დეკემბერს დღის 3 საათზე.

წითელი არმიის სახლიდან ამხ. ფ. ე. მახარაძის ცხედრის გამოსვენება შესრულდება 14 დეკემბერს დღის 1 საათზე.

ნინა მახარაძე, შვილები არჩილ, კატია და თამარ, რძალი ლიდა და შვილიშვილები ღრმა მწუხარებით იუწყებიან დაუვიწყარი მეგობრისა—

ᲤᲘᲚᲘᲞᲔ ᲔᲡᲔᲡ-ᲫᲔ ᲛᲐᲮᲐᲠᲐᲫᲘᲡ

გარდაცვალებას.

ᲡᲐᲑᲭᲝᲗᲐ ᲡᲐᲘᲜᲤᲝᲠᲛᲐᲪᲘᲝ ᲑᲘᲣᲠᲝᲡᲐᲒᲐᲜ

11 ᲓᲔᲙᲔᲛᲑᲠᲘᲡ ᲦᲘᲚᲘᲡ ᲪᲜᲝᲑᲐ

10 დეკემბერს ღამით ჩვენი ჯარები ეწეოდნენ ბრძოლებს მტრის წინაღმდეგ ყველა ფრონტზე.

• • •

ჩვენმა მებრძოლებმა დასავლეთის ფრონტის ერთ-ერთ უბანზე მტრის წინააღმდეგ გაფფრენილი ბრძოლის დროს მოსპეს 1 გერმანელთა 6 ტანკი, 2 ნაღმსატყორცანი ბატარია, 8 დაზგის ტყვიამფრქვევი და ხელი იგდეს მტრის 21 ტანკი.

• • •

მაიორ ზუბოვის ჯგარდიის ნაწილმა, რომელიც ფრონტის სტალინოგორსკის მიმართულებით მოქმედებს, გარეკა გერმანელები ექვსი დასახლებული პუნქტიდან. მტრის წინააღმდეგ ბრძოლის დროს ჩვენმა მებრძოლებმა გაქცევეს ფაშისტთა 1000-ზე მეტი ჯარისკაცი და ოფიცერი, ხელთ იგდეს 12 ავტომანქანა, ერთი ტანკი, ორი რადიოსადგური და დიდძალი სხვა დაკარგა.

• • •

კლასიტის გერმანელთა ჯარის ნაწილებს, რომელნიც სამხრეთის ფრონტზე უკან იხევენ, განუწყვეტელივ ესხმიან თავს პარტიზანები რაზმები. ამ პარტიზანულ რაზმის მებრძოლნი, რომელსაც ქალაქის საბჭოს თავმჯდომარე ამხ. ვ. მეთაფორმის, მტრის ჩაუსაფრდნენ გზაში, რომლითაც გერმანელი ჯარისაკაცები გარბოდნენ. პარტიზანული რაზმის ნაბიერებმა მარტო ერთი ღამის განმავლობაში გაანადგურეს 80-მდე ფაშისტი, მტერს წაართვეს 8 სატვირთო მანქანა, რომლითაც მას ნაძარცვი ნივთები მიეტანა, ხელთ იგდეს ერთი ქვემეხი, რამდენიმე ყუთი ყუმბარა და ასამდე შაშხანა. ყუთებულ კაზალთა პარტიზანულ რაზმი ღამით თავს დაესხა გერმანელთა ასეულს და უკლებლივ ყველა აპკუწა. ამ რაზმის მეთაურმა — 1914-1918 წ.წ. ომის მონაწილემ ამხ. ზ-ი უკანასკნელი 5 დღის განმავლობაში მოჯერ წაიყვანა იერიშზე თავისი მებრძოლნი. ამ ხნის განმავლობაში კაზაკებმა გაანადგურეს 250-მდე ჯარისკაცი და ოფიცერი, ხელთ იგდეს 36 ცხენის სახლიანი, 2 ქვემეხი, 7 ტყვიამფრქვეელი, დაწვეს 40-მდე ავტომანქანა. ფრონტის ამ უბანზე წარმატებით მოქმედებენ სხვა პარტიზანული რაზმებიც. პარტიზანული რაზმების მეთაურები იუწყებიან, რომ მათ დიდძალი დაკარგა წარათვეს მტერს და გაულიტეს ასობით გერმანელი ფაშისტი ავანაკი.

• • •

გერმანელი ფაშისტი არამზადები კვლავ ესროლეს ბორიტმოქმედებას სსრკიან მთა მიერ ოკუპირებულ საბჭოთა რაიონებში. ლენინგრადის ოლქის სოფელ ვრიდეკაში გერმანელებმა პირწმინდად გაძარცვეს გლეხები, წაართვეს მათ მთელი საკვები ნივთები და სხვადასხვა თბილი ნივთები. ბანდიტები არაფერს არ იწუნებდნენ — მიაქონდათ ქვაბ-ქოთნები, ვედროები, ბავშვის სათამაშოები. ფაშისტთა ჯგუფმა 60 წლის მოხუც სერგეევის ქოხში ამოგვნა მოწოდების ფურცელი გერმანელი ჯარისკაცებისადმი, რომელიც ეიღაცას დაეტოვებინა. ჰიტლერელებმა იქვე მოაკლეს მოხუცი. ამ სოფლის მეორე მცხოვრებ ისაკ გრიგორიევს უმოწყალოდ სცემეს ინიასთვის, რომ მან ნავთის ლამპა დაუმალა მათ. ღამით სოფლის ქუჩაში გაიხმო გერმანელი ოფიცრის ძსუბუქი მანქანა. ქუჩა რომ გაენათებინა, ამისათვის ფაშისტმა ცეცხლი წუკადა კოლმეურნე სტეფანე სემონოვის სახლს. სოფელ ზოსტროვეეში მოაკლეს პანინს გერმანელმა ჯარისკაცებმა კომპასი უპოვნეს. კომპასის შეხსენებისთვის პანინი ხეზე მიაბეს და სასტიკად აწამეს. სოფელ გოსტბანნეკში მივიდა გერმანელ მტაროვალთა დამსჯელი რაზმი. ბანდიტებმა სოფლის ყველა მცხოვრებს თავი მოუყარეს ერთ-ერთ ქუჩაში და მოითხოვეს გაეცათ პარტიზანები, რომელნიც თითქოს ეს იმალებიდნენ. პასუხი რომ ვერ მიიღო, ოფიცერმა უბრძანა ჯარისაკაცებს გაეტიტვლებინათ ყველა გლეხი, მათ შორის ბავშვებიც, და უწყალოდ ეცემნათ ჯოხებით. ამის შემდეგ ავადზაყებმა დიდი ორმო ამოათხრევინეს ქალებს და 13 გლეხი დახვრიტეს ამ ორმოსთან. სოფელ ზამოსტოჩიეში ჰიტლერელმა ბანდიტებმა დაბერტეს კოლმეურნეობის ბრიგადირი, რომელსაც აიწოწილიყო ცარიელი ჩიხი უპოვნეს.

• • •

შუა აზიისა და ამიერ-კავკასიაში დიდი წარმატებით მიმდინარეობს ნელეულეულის დაბზიდება საფეიერო ფაბრიკებისათვის. კოლმეურნეობებმა და საბჭოთა მეურნეობებმა ბამბის უმაგალითო დიდი მოსავალი მოიწიეს. უზბეკეთის, ტაჯიკეთის, აზერბაიჯანისა და სხვა რესპუბლიკების კოლმეურნეობათა ათასობით სტახანოვურმა რეოლმა 50-100 ცენტნერი ნედლი ბამბა მოაკრიფეს თითოეულ ჰექტარზე და სახელმწიფოს ჩაბარა. ტაჯიკეთის სს რესპუბლიკის სტალინაბადის რაიონის ჩაპაევის სახელობის კოლმეურნეობაში გაფფრჯან ბაბაევის რეოლმა 100 ცენტნერზე მეტი ნედლი ბამბა მიიღო. ყირგიზეთსა და ტაჯიკეთში, რომლებმაც ვადაზე გაკეთებით ადრე შეასრულეს ბამბის დაბზიდების გეგმები, კოლმეურნეობები კვლავ აბრებენ სახელმწიფოს ათასობით ტონა ნედლ ბამბას. უზბეკეთის ბამბამეიენი კისრულობენ 100 ათასზე მეტი ტონა ბამბა მისცენ ჩვენს ქვეყანას ამ სეზონში გეგმის გადამეტებით. ჯამბულის ოლქის ლუგოვოის რაიონში 305 პროცენტით შეასრულა ბამბის ჩაბარების გეგმა.

11 ᲓᲔᲙᲔᲛᲑᲠᲘᲡ ᲦᲘᲚᲘᲡ ᲪᲜᲝᲑᲐ

11 დეკემბრის განმავლობაში ჩვენი ჯარები ეწეოდნენ ბრძოლებს მტრის წინააღმდეგ ყველა ფრონტზე. დასავლეთისა და სამხრეთ-დასავლეთის ფრონტების თეულ რიგ უბნებზე ჩვენი ჯარის ნაწილები გაფფრენილნ ბრძოლას ეწეოდნენ მტრის წინააღმდეგ. განაგრძობდნენ წინსვლას და დაიკავეს მთელი რიგი დასახლებული პუნქტები.

10 დეკემბრის მოსპობილია ვერმანის 6 თვითმფრინავი. ჩვენ 2 თვითმფრინავი დაკარგეთ.

• • •

10 დეკემბრის ჩვენმა ავიაციამ მოსპო და დაგზნაბა გერმანელთა 20 ტანკი, 420 ავტომანქანა ჯარითა და ტვირთითურთ, მოსპო 40 სიფელ და სახეზინო ქვემეხი მათი ჯუნდებითაც, სათაძრო მასალით დატვირთული 140 ცხენიანი, ავეკლეტაც და გაგზავნეტი ერთ პოლკამდე მტრის ქვეითი ჯარი.

• • •

ამხ. იუშკევიჩის ნაწილმა, რომელიც ფრონტის კალინინის მიმართულების ერთ-ერთ უბანზე მოქმედებს, მტრის მეოგარი წინააღმდეგობა გასტეხა და რამდენიმე დასახლებული პუნქტიდან გარეკა გერმანელები. ჩვენმა მებრძოლებმა ხელთ იგდეს 13 დაზგის და 2 დიდყლობიანი ტყვიამფრქვევი, 5 ქვემეხი, 6 ნაღმსატყორცანი, 11 ავტომანქანა, 175 ეელოსიანეი, 4.500 ნაღმი, ბრავალი მაშხანა, ავტომატი და სხვა დაფლა.

• • •

ამ უკანასკნელი რამდენიმე დღის განმავლობაში ამხ. სემიონოვის ავალეარმიის ბრიგადებმა გაანადგურეს 450 გერმანელებზე. მეთაფორ ილინის არტელერისტები მძლავრად უშენენ ყუმბარებს ამ გზებს, რომლებითაც გენერალ შმიდტის 39-ე საარმიო კორპუსის ნაშთები გაარბიან.

მტრის დიდი ზარალი მოსდეს ადამიანებისა და მატერიალური ნაწილის სახით. მიტოვებულ საჭურველს იგი ეფეთებს, მაგრამ, მოუხედავად ამისა, ჩვენ ხელთ ვიგდებთ უაღრესად მნიშვნელოვანი დაფლა.

ᲒᲔᲠᲛᲐᲜᲔᲚᲗᲐ ᲨᲕᲔᲑᲘᲡ ᲗᲐᲜᲐᲦᲒᲣᲠᲔᲑᲐ

ᲙᲐᲚᲘᲜᲘᲜᲘᲡ ᲤᲠᲝᲜᲢᲘ, 11 დეკემბერი (საკლესის სეტ. კორესპონდენტისაგან). № ცხენოსანთა ნაწილმა, რომელიც კალინინის ფრონტზე ერთ-ერთ მიმართულებით მოქმედებს, ძმიმე ლახვარი ჰასცა გერმანელებს. გულადმა საბჭოთა ცხენოსნებმა განიერთარეს ჩვენი ქვეითი ჯარის ნაწილთა წარმატება, მამაცური თავდასხმით გაანადგურეს გერმანელთა 236-ე საარტილერიო პოლკის შტაბი და გარეკეს გერმანელები სოფელ ი-დან. ბრძოლის დროს, რომელიც სოფლისათვის გაიმართა, ცხენოსნებმა მოსპეს 6 საარტილერიო ქვემეხი, მათ შორის 3 ძმიმე ქვემეხი, 12 ათასამდე ყუმბარა, გაანადგურეს ველოსიპედის ასწყობი, სადაც 300 მანქანა იყო, მოსპეს 100 გერმანელი ჯარისაკაცი და ოფიცერი და ხელთ იგდეს დაელად 6 საზენიტო ტყვიამფრქვევი, 2 ავტომანქანა, 2 რაციოსადგური, 100 საარტილერიო ცხენი ამუნიციითურთ და შტაბის დიდძალი დოკუმენტები.

„ᲰᲘᲢᲚᲔᲠᲘᲡᲐ ᲓᲐ ᲙᲝᲛᲞᲐᲜᲘᲘᲡ“ ᲡᲐᲛᲝᲠᲘᲜᲝᲗᲐ ᲒᲐᲘᲪᲕᲔᲠᲔᲑᲘ ᲓᲐ ᲨᲣᲚᲔᲠᲔᲑᲘ

ცნობილია, რომ ჩვეულია ჰიტლერმა მოგვი მოფფრენი გააფრენა—1941 წლის 7 ნოემბერს, მოსკოვის წინიდან პარადი გიმართავენ. ცნობილია აგრეთვე, რომ 1941 წლის 7 ნოემბრის წინიდან მოგდაზნე პარადი მართლაც გიმართეთ, მაგრამ ეს წითელი არმიის ჯარების პარადი იყო და არა ჰიტლერელ ყაჩაღთა ოდდენაბის. ჰიტლერელმა გაიძეკოუმამ მთელი რიგი საკრძნობი დარტყმები იგემეს საბჭოთა ჯარებისაგან და შესწყვიტეს ბაკალის პარადების შესახებ. ოდრო მეტიც, გერმანელის სარდლობამ ეფეკოდ სრულიად შეწყვეტა თავისი ცნობების კილო. უკანასკნელ ცნობებში ჰიტლერის ბანდა უკვე აღარ იუწყება, ჩვენ ჯარების შეტევა «ბევრის მიხედვით» გრძელდებიო. გერმანელები აცხადებენ, რომ თითქოს ლენინგრადთან ფრონტზე ყინვა და თოვა მბეჭავრეს და რომ ამიერიდან «სათანაო ოპერაციებს» განგრძობა ადმოსავლეთის ფრონტზე და მათი ხასიათი დამოკიდებულია რუსეთის ზამთრის დადგომაზე. ეთანიდან ამნიდან პირობები დიდს შეტევეთ ოპერაციებს აფერხებენ, ეკონომის სარდლობა ხელს იღებს ასეთი ოპერაციებზე. ადმოსავლეთის ფრონტის დარ, თან სიერეკეზე. მბილო ადგილობრივი მნიშვნელობის ოპერაციები სწარმოებს“.

ამოდაგდ, გერმანელი ფაშისტი გაიძეკეზენ და შეფარები ეიდეკეზენ, თითქოს მათი შეტეეი სუსხიანმა ზამთარმა, ყინვამ და თოვამ შესწავეტა.

რა თქმა უნდა, ეოველეგე ეს სიცრუეა თავიდან ბოლომდე, ვინაიდან ჰიტლერის ქეეფთა არმიამ ზედიზედ იწვნია ძლიერი დარტყმები წითელი არმიისაგან, და აქ ზამთარი არაფერ შეაშინა. მართლაც, სამჯროა ჯარეებმა პირველი ხეერიოზეი გამარჯვება დონის როსტოვის რაიონში. მოიპოვეს, სადაც მაშინ ოლე ყინვა ყოფილა, არც თოეკი. მოსკოვის რაიონში, რომლის ადგილებ ვერმანელებს აწყობდათ, მაგრამ იძულებული ვიყვნეთ ეკეთ ჰიტლერელები, ეს ეკანასკნელნი ეკვეე „ადგილობრივი მნიშვნელობის ოპერაციის“ შესახებ ჩიეჩიდეეეზ.

ასე ჩიეჩიდეეზ „ჰიტლერიანა და კომპანიის“ სამორინის ეეჩიოლეეეზი შეალეეზა...

ᲡᲐᲑᲭᲝᲗᲐ ᲡᲐᲘᲜᲤᲝᲠᲛᲐᲪᲘᲝ ᲑᲘᲣᲠᲝ

ᲣᲙᲐᲜᲐᲡᲙᲜᲔᲚᲘ ᲪᲜᲝᲑᲔᲑᲘ

ᲩᲕᲔᲜᲘ ᲯᲐᲠᲔᲑᲘᲡ ᲜᲐᲓᲐᲯᲕᲘᲚᲘ ᲩᲘᲮᲕᲘᲜᲗᲐᲜ

წინასწარი და ჯერჯერობით სრულიად ცნობებით, ჩვენმა ჯარებმა ტიხვინთან ხელთ იგდეს: 42 ქვეეეეეი, 66 ნაღმსატყორცნი, 190 ტყვიამფრქვევი, 27 ტანკი, 10 ჯავშნიანი მანქანა, 102 ავტომანქანა, 110 ავტომატი, 2.700 შაშხანა, 28.000 ყუმბარა, 17.500 ნაღმი, 30.000 გრანატა, 210 ათასი შაშხანის ვაზნა და დიდძალი სხვა სამხედრო ქონება.

ᲡᲐᲑᲭᲝᲗᲐ ᲡᲐᲘᲜᲤᲝᲠᲛᲐᲪᲘᲝ ᲑᲘᲣᲠᲝ.

ᲒᲔᲜᲔᲠᲐᲚ ᲛᲔᲠᲪᲣᲪᲝᲤᲘᲡ ᲜᲐᲜᲘᲚᲔᲑᲘ ᲙᲕᲚᲔᲕᲘᲗ ᲛᲘᲡᲔᲣᲚᲘ ᲛᲔᲡᲘᲠᲔᲡ

ᲢᲘᲮᲕᲘᲜᲘ, 10 დეკემბერი („პრავდის“ სპეც. სამხედრო კორესპონდენტისაგან). გენერალ მერცუცოვის ნაწილნი, რომლებმაც გერმანელები ტიხვინიდან განდევნეს, კვალდაკვალ მისდევენ მტერს, რომელიც უწესრიგოდ იხევს უკან. ჩვენმა ჯარებმა 15 დასახლებული პუნქტი დაიკავეს და განაგრძობენ მტრის შეეიწროვებას.

ჩინეეოელად მოქმედებენეზ მეთაურ ხოლოსაოოვის მფრინავები. ცუეი ამინდის მიუხედავად, მათ წარმატებით მეაპეონდათ იერიში გერმანელთა კოლონებზე. მეთაურ ილინის არტელერისტები მძლავრად უშენენ ყუმბარებს ამ გზებს, რომლებითაც გენერალ შმიდტის 39-ე საარმიო კორპუსის ნაშთები გაარბიან.

ᲒᲔᲠᲛᲐᲜᲔᲚᲗᲐ ᲨᲕᲔᲑᲘᲡ ᲗᲐᲜᲐᲦᲒᲣᲠᲔᲑᲐ

ᲙᲐᲚᲘᲜᲘᲜᲘᲡ ᲤᲠᲝᲜᲢᲘ, 11 დეკემბერი (საკლესის სეტ. კორესპონდენტისაგან). № ცხენოსანთა ნაწილმა, რომელიც კალინინის ფრონტზე ერთ-ერთ მიმართულებით მოქმედებს, ძმიმე ლახვარი ჰასცა გერმანელებს. გულადმა საბჭოთა ცხენოსნებმა განიერთარეს ჩვენი ქვეითი ჯარის ნაწილთა წარმატება, მამაცური თავდასხმით გაანადგურეს გერმანელთა 236-ე საარტილერიო პოლკის შტაბი და გარეკეს გერმანელები სოფელ ი-დან. ბრძოლის დროს, რომელიც სოფლისათვის გაიმართა, ცხენოსნებმა მოსპეს 6 საარტილერიო ქვემეხი, მათ შორის 3 ძმიმე ქვემეხი, 12 ათასამდე ყუმბარა, გაანადგურეს ველოსიპედის ასწყობი, სადაც 300 მანქანა იყო, მოსპეს 100 გერმანელი ჯარისაკაცი და ოფიცერი და ხელთ იგდეს დაელად 6 საზენიტო ტყვიამფრქვევი, 2 ავტომანქანა, 2 რაციოსადგური, 100 საარტილერიო ცხენი ამუნიციითურთ და შტაბის დიდძალი დოკუმენტები.

რუზველტის გამოსვლა რადიოთი

ნიუ-იორკი, 10 დეკემბერი (საკადრო). გუშინ, საღამოს, რუზველტმა რადიოთი წარმოსთქვა სიტყვა, რომელიც მიმართული ამერიკის ხალხისადმი. თავის სიტყვაში მან სთქვა:

„იაპონელთა მიერ წყნარ ოკეანეში დანაშაულებრივად ჩადენილი მოქალაქეული თავდასხმა წარმოადგენს საერთაშორისო ურთიერთობაში ამორალობის ათი წლის ბატონობის ბარეკილი. ძლიერი და ხელმეტყველი განსაკუთრებით ერთ ბანდად გაერთიანებული იმპერიები, რომ ფურცლოთ ოდნავ ეჭვი, ამ ბოლო კვირის წინათ ფიქრობდნენ, ახლა მათ თავ-ზე ბოლოდ ეკიდა ეჭვიანობა ამერიკის შეერთებულ შტატებს. იაპონელებმა ვერაფერად დაარიგეს მათ მორალ ან ინტელექტ შეფიდანობა. ქალაქ მოქმედებმან გამოიწვია ბევრი ამერიკელი ჯერ-ნაკლებ ეჭვიანობა ამერიკის ერის, ინტელექტ ამერიკის ერის, ინტელექტ ამერიკის ერის, ინტელექტ