დღეს აღნიშნავენ ფ. ე. ძერჟინსკის დაბადებიდან 110 წლისთავი

პროლეტარებო ყველა ქვეყნისა, შეერთდით!

ПРОЛЕТАРИИ ВСЕХ СТРАН, СОЕДИНЯЙТЕСЬ!

მებრძოლი გუშაგი — Боевой страж

გაზეთი გამოდის 1926 წლიდან
ГАЗЕТА ВЫХОДИТ С 1926 ГОДА

საქართველოს სსრ შინაგან საქმეთა სამინისტროს ორგანო
ОРГАН МИНИСТЕРСТВА ВНУТРЕННИХ ДЕЛ ГССР

11 სექტემბერი, პარასკევი, 1987 წ. № 11 (3013) 11 СЕНТЯБРЯ, ПЯТНИЦА, 1987 Г. ◆ ფასი 3 კაპ. ЦЕНА 3 КОП.

РЫЦАРЬ РЕВОЛЮЦИИ

Неиссякаем интерес советских людей к революционному прошлому нашей страны, истории Великой Октябрьской социалистической революции, ознаменовавшей новый этап в развитии человечества. Среди блестящей плеяды выдвинутых той легендарной эпохой революционных бойцов, закладывавших основы нового общества, особое место занимает видный деятель Коммунистической партии и Советского государства, ученик и соратник великого Ленина, пламенный борец за дело коммунизма Феликс Эдмундович Дзержинский, 110-летие со дня рождения которого торжественно отмечает сегодня весь советский народ.

Ф. Э. Дзержинский родился в семье людей большой честности, воспитывавших в детях трудолюбие, правдивость, любовь к трудовому народу, ненависть ко всему, что унижает достоинство человека. Еще в юности, будучи учеником 1-й Виленской гимназии, Ф. Э. Дзержинский вступает в ряды литовской социал - демократии, руководит марксистским кружком ремесленных и фабричных учеников, а вскоре бросает гимназию, «считая, что за верой должны следовать дела и надо быть ближе к массе и с ней самому учиться».

Молодой Дзержинский под именем Яцека становится агитатором и пропагандистом идей научного социализма, одновременно сам настойчиво изучает теорию марксизма, читает «Манифест Коммунистической партии» К. Маркса и Ф. Энгельса, книгу Ф. Энгельса «Происхождение семьи, частной собственности и государства», работу Ленина «Что такое «друзья народа» и как они воюют против социал-демократов?». Полученные таким образом теоретические знания он с успехом применяет на практике, в период подпольной работы в Ковно, где под его руководством на ряде предприятий прошли забастовки, окончившиеся победой рабочих.

За активную революционную деятельность Ф. Э. Дзержинский в июле 1897 года был впервые арестован и заключен в ковенскую тюрьму. Предварительное заключение длилось около года. Жандармы всеми способами пытались выведать подпольные связи, требовали чистосердечного раскаяния, но молодой революционер хранил молчание. Даже в царском застенке он не прекращает учебы и революционной борьбы, через родных обзаводится книгами, много читает, изучает немецкий язык. Несмотря на то, что тюремная администрация всячески ограничивала переписку, Ф. Э. Дзержинскому все же удалось, зашив в белье, переправить несколько статей и корреспонденций об условиях труда ковенских рабочих в газету «Роботник литевски».

В мае 1898 года царь Николай II утвердил высылку Ф. Э. Дзержинского под надзор полиции в Вятскую губернию, однако в августе 1899 года он совершает побег из ссылки, возвращается в Вильно, затем работает в Варшаве. Не прошло и года, как жандармы напали на его след и в январе 1900 года на одной из сходок рабочих он был арестован. Снова тюрьма, пытки, истязания. В сырых застенках Седлецкой тюрьмы Ф. Э. Дзержинский заболел туберкулезом. Но ни тюрьма, ни страшная болезнь не смогли сломить воли революционера. Своим родным он писал из заключения: «Я выпил из чаши жизни не только всю горечь, но и всю сладость... не жизнь меня, а я жизнь поломал, не она взяла все из меня, а я брал все от нее полной грудью и душой!».

В начале 1902 года по «высочайшему повелению» Ф. Э. Дзержинский был выслан на пять лет в Восточную Сибирь, в г. Вилюйск, но по пути следования к месту ссылки он, рискуя жизнью, вновь совершает побег, вернувшись в Варшаву включается в революционную борьбу. На IV съезде РСДРП, где было принято решение о вхождении социал-демократии Польши и Литвы в состав РСДРП, он впервые встречается с В. И. Лениным. Владимир Ильич при первой же встрече с Ф. Э. Дзержинским увидел в нем настоящего революционера-большевика. С этого дня Дзержинский становится верным учеником и боевым соратником Ленина.

В период реакции, наступившей после поражения ре-

(окончание на 2-ой стр.)

«БЫТЬ СВЕТЛЫМ ЛУЧОМ ДЛЯ ДРУГИХ, САМОМУ ИЗЛУЧАТЬ СВЕТ — ВОТ ВЫСШЕЕ СЧАСТЬЕ ДЛЯ ЧЕЛОВЕКА, КАКОГО ОН ТОЛЬКО МОЖЕТ ДОСТИГНУТЬ»

Ф. Э. ДЗЕРЖИНСКИЙ.

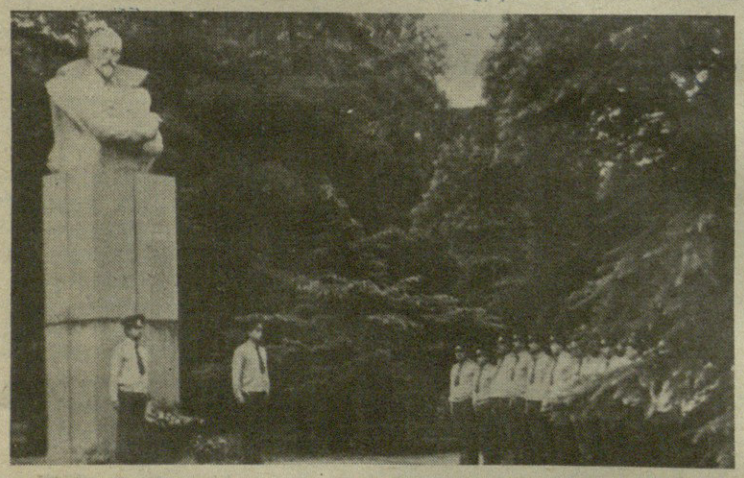

ბრონზეულ ფიგურებთან

„ᲛᲘᲜᲓᲐ მიეყვარდეს მთელი კაცობრიობა, გავათბო იგი და განვწმინდო თანამედროვე ცხოვრების სიბინძურისგან“ — ეს სიტყვები მგზნებარე რევოლუციონერს, ლენინური პარტიის ერთ-ერთ თვალსაჩინო წარმომადგენელს ფელიქს ედმუნდის ძე ძერჟინსკის ეკუთვნის.

საბჭოთა საზოგადოება წელს აღნიშნავს მისი დაბადების 110 წლისთავს. ამ თარიღთან დაკავშირებით დღეს, 11 სექტემბერს სხვადასხვა ღონისძიებებთან ერთად თბილისში ფ. ე. ძერჟინსკის სახელობის პარკში საზეიმოდ ჩატარდა რევოლუციის მგზნებარე რაინდის ძეგლის ყვავილებით შემკობის ცერემონიალი. მთელი დღის განმავლობაში მწყობრი ნაბიჯით ცოცხალი თაიგულები მიჰქონდათ...

მიეძღვნა იუბილეს

მგზნებარე რევოლუციონერი, ასეთად დარჩება საბჭოთა ადამიანების ხსოვნაში ფელიქს ედმუნდის ძე ძერჟინსკი. ოქტომბრის რევოლუციის ღირსშესანიშნავი წლისთავის წელს აღვნიშნავთ მისი დაბადების 110 წლისთავს. ამ მოვლენას მიეძღვნა საზეიმო კრება მოსკოვში, რომელიც 10 სექტემბერს გაიმართა.

პრეზიდიუმში იყვნენ ამხანაგები ვ. მ. ჩებრიკოვი, ა. ი. ლუკიანოვი, სკკპ ცენტრალური კომიტეტის პასუხისმგებელი მუშაკები, პარტიის ვეტერანები, საზოგადოებრივ ორგანიზაციათა ხელმძღვანელები, მხედართმთავრები, მეცნიერებისა და კულტურის თვალსაჩინო მოღვაწენი, სსრ კავშირის სახელმწიფო უშიშროების კომიტეტის პასუხისმგებელი მუშაკები, ვეტერანი ჩეკისტები.

მოხსენება „რევოლუციური იდეების მსახურების დიადი მაგალითი“ გააკეთა სკკპ ცენტრალური კომიტეტის პოლიტბიუროს წევრმა, სსრ კავშირის სახელმწიფო უშიშროების კომიტეტის თავმჯდომარემ **ვ. მ. ჩებრიკოვმა.**

ВАЖНОЕ НАЧИНАНИЕ

Сегодня, 11 сентября, в органах и подразделениях внутренних дел республики впервые проводится «День молодого сотрудника», приуроченный к 110-й годовщине со дня рождения Ф. Э. Дзержинского.

В соответствии с рекомендациями политического отдела МВД ГССР, сегодня будут определены победители среди комсомольско - молодежных коллективов, проведены встречи с руководителями, работниками партийных, советских и комсомольских органов, заслушаны отчеты молодых сотрудников в трудовых коллективах, рекомендовавших их на работу в органы внутренних дел. Планом мероприятий предусматривается также принятие присяги молодыми сотрудниками, награждение передовиков службы, торжественное вручение удостоверений, погон, табельного оружия, проведение конкурсов профессионального мастерства и т. д.

В подготовке и проведении «Дня молодого сотрудника», который решено сделать традиционным, активное участие принимают руководящий состав, партийный и комсомольский актив, ветераны органов внутренних дел.

РЫЦАРЬ РЕВОЛЮЦИИ

ОКОНЧАНИЕ.

волюции 1905 года, Ф. Э. Дзержинский был вновь арестован и заключен в мрачный 10-й павильон Варшавской цитадели, у стен которой царские палачи вешали революционеров. Дневник, который он вел в тюрьме, навсегда останется памятником глубочайшей веры в победу революции в период самого отчаянного разгула реакции. Весной 1909 года царские палачи осудили Ф. Э. Дзержинского к лишению всех прав и пожизненному поселению в Сибири, но бесстрашный революционер вновь совершает побег. Следуют годы работы в эмиграции, возвращение, новый арест. Его готовятся отправить в Сибирь как ссыльно-каторжного, но, наконец, наступил долгожданный день свободы. В России победила Февральская революция и Ф. Э. Дзержинский вышел на волю.

В этот период ему не было и 40 лет, но 22 из них Ф. Э. Дзержинский отдал революционной борьбе, за которую его шесть раз арестовывали, трижды ссылали и трижды с огромным риском он бежал из ссылки. Более 11 лет провел этот несгибаемый человек в тюрьмах, ссылке и на каторге. Яцек, Якуб, Переплетчик, Астроном, Юзеф Подольский, Роман Карлович Рацишевский, Эдмунд Варшавский, Владислав Пташинский — под этими и многими другими партийными псевдонимами работал в разные годы Феликс Эдмундович Дзержинский, бесстрашный революционер, верный солдат большевистской партии.

После победы Февральской революции он активно включается в партийную работу, ежедневно выступает на митингах рабочих и солдат, неустанно разоблачает реакционную политику Временного правительства, призывает массы к борьбе за мир, против империалистической войны, за победу пролетарской революции. Ф. Э. Дзержинский присутствовал на состоявшемся 10 (23) октября 1917 года историческом заседании ЦК РСДРП (б), где было принято решение о вооруженном восстании. На этом заседании по предложению Феликса Эдмундовича создается Политическое бюро ЦК во главе с В. И. Лениным для руководства восстанием.

В дни Октября всюду рядом с В. И. Лениным находился Дзержинский. Он стал одним из руководителей боевого штаба пролетарской революции — Военно - революционного комитета при Петроградском Совете рабочих и солдатских депутатов. В первые послеоктябрьские дни Ф. Э. Дзержинский ведет активную борьбу с контрреволюцией, как один из руководителей Комиссариата внутренних дел, создает народную милицию. 7 декабря 1917 года Совет Народных Комиссаров по предложению В. И. Ленина назначает Феликса Эдмундовича Дзержинского председателем только что основанной ВЧК — Всероссийской Чрезвычайной Комиссии по борьбе с контрреволюцией и саботажем.

Это был очень ответственный пост, который мог занять только такой человек — с горячим сердцем, трезвым умом, стальной волей и беспощадной ненавистью к врагам революции.

Именно на этом посту со всей полнотой и яркостью проявился огромный организаторский талант Ф. Э. Дзержинского. «В самые тяжелые времена, времена бесконечных заговоров и контрреволюционных восстаний, когда советская земля пылала в огне и кровавое кольцо врагов окружало бывших за свое освобождение пролетариев, Дзержинский проявлял нечеловеческую энергию, дни и ночи, ночи и дни без сна, без еды, без малейшего отдыха работая на своем сторожевом посту. Ненавидимый врагами рабочих, он пользовался громадным уважением даже среди них. Его рыцарская фигура, его личная отвага, его глубочайшая принципиальность, его прямота, его исключительное благородство создали ему громадный авторитет. Его заслуги громадны, переоценить их нельзя» — так оценила партия заслуги Ф. Э. Дзержинского перед советским народом.

После тяжелейших лет гражданской войны страна переходит к восстановлению народного хозяйства. В крайне тяжелом положении находился в этот период железнодорожный транспорт и 14 апреля 1921 года по предложению В. И. Ленина ВЦИК назначил Ф. Э. Дзержинского народным комиссаром путей сообщения, оставив его и на посту руководителя ВЧК и ЧКВД. Восстановлению транспорта Дзержинский отдавал массу сил и энергии. Но он хорошо понимал, что для руководства этим делом одной революционной энергии и энтузиазма недостаточно, нужны огромные знания, и по ночам просиживал за книгами и учебниками. За короткое время Феликс Эдмундович достигает таких познаний, которым поражались и крупнейшие специалисты. Занятый делами в Народном комиссариате путей сообщения, возглавляя ВЧК Ф. Э. Дзержинский немало сделал для молодого поколения нашей страны, развернул огромную работу по борьбе с беспризорностью, неустанно заботился о детях, лишенных родительской ласки и семейного очага.

Большое внимание уделял Ф. Э. Дзержинский становлению и социально - экономическому развитию Советской Грузии. В 1922 году он посещает г. Сухуми, где детально изучает работу железнодорожного и морского транспорта, высоко оценивает работу Закавказской железной дороги, дает ценные указания по важнейшим вопросам ее развития. С этой же целью он посещает г. Батуми.

В Сухуми его навестил близкий друг и соратник по партии Серго Орджоникидзе, который пригласил Ф. Э. Дзержинского в свое родное село Гореша. Встречали дорогих гостей всем селом. Феликс Эдмундович был очень обрадован теплой встречей, беседовал с крестьянами, живо интересовался всеми их заботами и проблемами. Из Сухуми Ф. Э. Дзержинский приезжает в Тбилиси, где также участвует в решении важнейших политических и экономических вопросов.

В 1924 году Коммунистическая партия рекомендует Ф. Э. Дзержинского на новый, еще более ответственный пост — председателя ВСНХ СССР, освободив от обязанностей наркома путей сообщения, но оставив председателем ОГПУ. На этом посту Феликс Эдмундович оставался до последнего дня своей жизни, многое успел сделать для восстановления разрушенного войной хозяйства, укрепления экономики советского государства.

Весь жизненный путь Ф. Э. Дзержинского — ярчайший образец самоотверженного и беззаветного служения людям и высокой идее строительства социализма и коммунизма, стойкости и несгибаемой воли в борьбе за правое дело освобождения трудового народа. На его примере воспитано не одно поколение советских чекистов. Сейчас, когда во всех сферах общественно - экономической жизни нашей страны идет поистине революционный процесс обновления, особенно важно сверять все свои дела с жизнью и делами того легендарного поколения революционных борцов, ярчайшим представителем которого был Феликс Эдмундович Дзержинский — верный солдат партии и народа.

НА фото: Ф. Э. Дзержинский и Г. К. (Серго) Орджоникидзе.

ПАРტიული ცხოვრება ეროვნულ-ისტორიული

პრინციპულად იმსჯელეს

სამსახურებრივი მოვალეობისადმი დამოკიდებულების, პარტიული და საშემსრულებლო დისციპლინის განმტკიცების, მიღებული დადგენილების შესრულებისადმი კონტროლის გაძლიერების, სოციალისტური დემოკრატიის შემდგომი განვითარების, პარტიის თანამედროვე მოთხოვნების შესაბამისად მუშაობის გარდაქმნის საკითხებზე პრინციპული მსჯელობა გაიმართა რკინიგზის სადგურ სამტრედიის შინაგან საქმეთა განყოფილების მიმღებ-გამანაწილებლის პარტიული ჯგუფის საანგარიშო-საარჩევნო კრებაზე, სადაც გაწეული მუშაობის ანგარიშით წარდგა ხელმძღვანელი თ. ჟინჭველიშვილი. კრებაზე ხაზი გაესვა, რომ როგორც კომუნისტების, ისე მიმღებ გამანაწილებლის მთელი კოლექტივის გადაუდებელი ამოცანაა იმ პირთა მიმართ ქმედითი ღონისძიებების გატარება, რომლებიც თავს არიდებენ სასარგებლო შრომას.

კრებამ დასახა ღონისძიებანი პარტიული ჯგუფის მუშაობის გააქტიურებისათვის, საზოგადოებრივი წესრიგის განმტკიცებისათვის, კოლექტივის ბრძოლისუნარიანობის ამაღლებისათვის.

ვ. უგულავა,
სადგურ სამტრედიის შს განყოფილების მიმღებ-გამანაწილებლის უფროსი, მილიციის მაიორი.

ეისაგაკი ღონისძიებე

ახალქალაქის შინაგან საქმეთა რაიგანყოფილების თანამშრომლებს შეფობა აქვთ აღებული რაიონის სკოლა-ინტერნატზე. აქ მათი ინიციატივით შეიქმნა პიონერთა ორი რაზმი — „ნორჩი მილიციელი“ და „ნორჩი ავტოინსპექტორი“. ამას წინათ მილიციის მუშაკებმა და პიონერებმა დაათვალიერეს ბხარეთმცოდნეობის მუზეუმი, გაეცნენ რაიონის მილიციის ისტორიას.

პიონერები მილიციელთა დახმარებით სწავლობენ ავტოსაგზაო მოძრაობის უსაფრთხოების წესებს.

შრომის ვეტერანი კვლავ მწყობრშია

მაშინ ოცდასამი წლის ცქრიალა გოგონა იყო. როცა კომკავშირის რაიკომის საგზურით შინაგან საქმეთა ორგანოებში მოვიდა და შრომა-გამასწორებელ დაწესებულებათა სამმართველოში ეკონომისტ-სტატისტიკოსად დაიწყო მუშაობა.

48 წელი ემსახურა ზოლიკ სერგოს ასული ტუტუნჯიანი საყვარელ საქმეს, არაერთი მადლობა დაიმსახურა, დაჯილდოებულია „საპატიო ნიშნის“ ორდენით, medlebiT.

„მილიციის ფრიადოსანი“, შრომა-გამასწორებელ დაწესებულებათა სამმართველოს საგეგმო-ეკონომიური განყოფილების უფროსი ინჟინერი ამას წინათ საზეიმოდ გაიცილეს პენსიაზე. მაგრამ, როგორც გამოცდილი მუშაკი, ძმეერიდან პერსონალური პენსიონერი, ინტერნის თანამდებობაზე დატოვეს და ახალგაზრდებს გადასცემს თავის მდიდარ გამოცდილებას. შრომის ვეტერანი კვლავ მწყობრშია და აქტიურ მონაწილეობას იღებს სამმართველოს საქმიანობაში, რომელსაც თითქმის ნახევარი საუკუნე ემსახურა.

ა. გოგოლაძე.

За новое политическое мышление

Вышел в свет сборник «За новое политическое мышление в международных отношениях». Он посвящен внешней политике КПСС и Советского государства на современном этапе, анализу и значению внешнеполитических аспектов перестройки. В книгу включены, полностью или в извлечениях, материалы XXVII съезда КПСС, Пленумов ЦК КПСС, доклады, речи и выступления Генерального секретаря ЦК КПСС М. С. Горбачева. Материалы сборника охватывают период с апреля 1985 по июль 1987 года и расположены по соответствующим разделам в хронологическом порядке. Издание снабжено предметно - тематическим указателем.

Сборник, адресованный пропагандистам и слушателям системы политической учебы, выпущен Политиздатом.

ანგარიშგება-არჩევნები კომკავშირში

რას გააკეთებთ ამხანაგო ოფიცერო?

ახლა, როცა მიმდინარეობს საზოგადოებრივი წესრიგის დაცვისა და კანონიერების განმტკიცების რესპუბლიკური კომკავშირული ორთვიური, განსაკუთრებული ყურადღება და გულმოდგინება მართებთ შინაგან საქმეთა ორგანოების კომკავშირულ ორგანიზაციებს. სწორედ ამ საქმიანობის სრულყოფის თაობაზე გაიმართა მსჯელობა ამას წინათ თბილისის შინაგან საქმეთა სამმართველოს საპატრულო-საგუშაგო სამსახურის ქვეგანაყოფის პირველადის უფლების მქონე კომკავშირული ორგანიზაციის საანგარიშო-საარჩევნო კრებაზე.

უნდა ითქვას, რომ ქვეგანაყოფის კომკავშირული ორგანიზაცია საკმაოდ მრავალრიცხოვანია. აქედან გამომდინარე, მრავალრიცხოვანი უნდა იყოს მათ მიერ გაკეთებული საზოგადოებრივად სასარგებლო საქმეებიც. აი, ამ მისიის შესრულებისათვის საჭირო ღონისძიებების უთუო გატარებაზე ისაუბრეს წლის მთავარ კრებაზე თავმოყრილმა ახალგაზრდებმა. მათ გამოსვლებში, მოხსენებაში, კამათში იგრძნობოდა მომთხოვნელობა და პრინციპულობა, კრიტიკული დამოკიდებულება საკუთარი თავისა და თანამოსაქმეების მიმართ. ითქვა, რომ ჯერ კიდევ სრულყოფილად არ მიმდინარეობს შინაგან საქმეთა ორგანოებში ახალგაზრდობის მიზიდვა. ნაკლებ აქტიურობას იჩენენ ორგანოს ახალგაზრდა მუშაკები მოსწავლეახალგაზრდობასთან პროფესიორიენტაციო მუშაობაში, ჯერ კიდევ ვერ გახდა სანიმუშო კომკავშირელთა დისციპლინა, არის დარღვევები ფორმის ტარებაში. ვერ მოხერხდა კომკავშირულ საქმიანობაში ყველა მუშაკის ჩაბმა, არადა ორგანოს ახალგაზრდა თანამშრომლებმა კარგად იციან, რა სასიკეთო შედეგი შეიძლება მოჰყვეს მათ მიერ სწორად წარმართულ საშეფო მუშაობას.

მოკლედ, დიუხანს ისაუბრეს გაკეთებულზეც და გასაკეთებელზეც, გზებიც ეძებეს, ღონისძიებებიც დასახეს და ყველაფერ ამას ერთ დადგენილებაში მოუყარეს თავი, რომელიც ახალ საანგარიშო პერიოდში უნდა განახორციელონ.

ნ. მეედლიშვილი.
გაზეთი „ახალგაზრდა კომუნისტი“.

ВСЕГО ЗА ТРИ ЧАСА

Благодаря четким действиям сотрудников отделов уголовного розыска УВД Юго-Осетии и Цхинвальского ГОВД было раскрыто совершенное злоумышленниками преступление.

Все это происходило ночью 28 августа. Одна из рейдовых групп ОУР УВД Юго-Осетии, в которую входили начальник отдела капитан милиции Таймураз Джиоев и оперуполномоченный капитан милиции Арчил Миндиашвили, расположилась возле автозаправочной станции на улице Заводской. В половине четвертого тишину неожиданно нарушил шум приближающегося на большой скорости автомобиля. На требование остановиться водитель «Москвича» не отреагировал, наоборот, прибавил скорость. Автомашина промчалась мимо оперативников, которые, однако, успели заметить, что рядом с водителем сидит пассажир, а на заднем сидении, по самую крышу салона, навалены какие-то вещи, похожие на тюки.

Т. Джиоев и А. Миндиашвили — опытные работники. И дело свое знают, и оперативной интуицией обладают. Последнее — обязательно. Именно интуиция помогает при дефиците времени выделить то, незначительное на первый взгляд, обстоятельство, которое становится основой цепи логических построений. Что заставляет водителя «Москвича» мчаться на большой скорости по улице, на которой через каждый метр колдобины, ямки или канавы? Почему он прибавил скорость — может быть пьян или чего-то испугался? И что за тюки были в салоне машины?

В считанные секунды рассмотрев и сопоставив эти вопросы Т. Джиоев и А. Миндиашвили заподозрили неладное и бросились в погоню за «Москвичом». По рации были предупреждены остальные рейдовые группы, а также дежурные УВД. На улице 8-го июня сотрудники ОУР смогли вплотную приблизиться к «гонщикам», рассмотреть номер автомашины и вещи, которые возвышались на заднем сидении. То, что они приняли за тюки, оказалось автопокрышками.

Погоня продолжалась недолго. «Москвич» свернул на Московскую улицу, переехал мост, вылетел на площадь перед турбазой, развернулся в сторону села Хейти и... исчез.

Участники рейда собрались в ОУР УВД Юго-Осетии. Была образована оперативная группа, в которую вошли капитан милиции Т. Джиоев, капитан милиции А. Миндиашвили, оперуполномоченный ОУР УВД Юго-Осетии лейтенант милиции В. Валиев, оперуполномоченный ОУР Цхинвальского ГОВД старший лейтенант милиции Т. Мелкоев и начальник ОУР Цхинвальского ГОВД майор милиции Р. Хубулов. Единственной зацепкой для поисков неуловимого «Москвича» и его пассажиров был номер автомашины, который во время погони разглядели участники рейда. Выяснить кому принадлежит «Москвич» не составило большого труда. Его владельцем оказался житель села Кемерта Цхинвальского района Б. Метревели.

Оперативная группа выехала в село Кемерта. Было начало пятого. Рабочий Кемертского совхоза Б. Метревели в это время спал у себя дома сном праведника.

Задержав Б. Метревели оперативники вернулись в управление и допросили его. Б. Метревели, который под давлением улик понял, что только чистосердечным признанием может смягчить свою вину, назвал своих сообщников, вместе с которыми совершил кражу. Ими оказались жители села Дзарцеми Цхинвальского района Роман и Казбег Човелидзе. Оба они были в машине во время погони, но одного из них нельзя было разглядеть, так как он находился за водителем. Оказалось, что преступники, заранее основательно подготовившись, совершили в эту ночь кражу 15 покрышек от автомобилей «Москвич» и «Жигули» из приемного пункта хозрасчетной базы по обмену автошин. Покрышки были обнаружены в винограднике Р. Човелидзе. Таким образом вся операция по установлению и задержанию преступников и обнаружению краденного заняла всего три часа.

За проявленную оперативность, находчивость, умелые действия, в результате которых преступники, совершившие кражу, были по «горячим следам» установлены и задержаны, участники операции, члены оперативной группы были отмечены благодарностями и денежными премиями.

Т. ГУЦМАЗТЫ,
старший лейтенант милиции, инструктор пресс-группы политотдела УВД Юго-Осетии.

Четко и оперативно действует по сигналу тревоги, поступившему с места происшествия, группа захвата пункта централизованной охраны ОВО при Октябрьском РОВД г. Тбилиси в составе старшего сержанта милиции Д. Шекриладзе (руководитель), сержанта милиции Н. Ломсадзе и кинелога, сержанта милиции В. Сирия.
(Фото Р. Антоняна).

სიფხიზლე კანონია ავტომობილისტისათვის

საგზაო-სატრანსპორტო შემთხვევათა ერთ-ერთ ძირითად მიზეზად კვლავ რჩება ლოთობა.

ავტოსაგზაო მოძრაობის სფეროში სიფხიზლისათვის ბრძოლის გასააქტიურებლად სიფხიზლისათვის ბრძოლის საკავშირო ნებაყოფლობითი საზოგადოების ცენტრალური საბჭო, სსრ კავშირის შინაგან საქმეთა სამინისტრო და სსრ კავშირის ჟურნალისტთა კავშირი სექტემბერ-დეკემბერში აწყობენ ერთობლივ აქციას დევიზით „სიფხიზლე კანონია ავტომობილისტისათვის!“. იგი ეწყობა „ეფექტიანი შრომისა და ჯანსაღი ყოფისათვის“ საკავშირო რეიდის ფარგლებში.

აქციით გათვალისწინებულია გამოავლინონ საქმესთან მჭიდრო ნასვამი მძღოლები და გზებზე ნასვამი ქვეითად მოსიარულენი, შეისწავლონ და გაუმჯობესონ ავტომეურნეობებში მძღოლთა რეისისწინა და რეისისშემდგომი სამედიცინო გასინჯვის საორგანიზაციო მუშაობა, ნარკოლოგიური კაბინეტების, პუნქტებისა და საზოგადოებრივი ნარკოსაგუშაგოების საქმიანობა. **(ხაკდესი)**

ხაზზეა
გალი

ნაყიდი „სიყვარულის“ მფარველი

პროსტიტუცია — რაოდენ სამწუხაროა, რომ ამ თემაზე უკვე ხშირად ვსაუბრობთ. რამოდენიმე „სამეძაო სახლი“ ე. წ. „პრიტონი“ გამოააშკარავეს რესპუბლიკის სხვადასხვა ქალაქებში მილიციის თანამშრომლებმა. აი ერთი ასეთი: ქ. გალის ქუთაისის ქ. № 19-ში არალეგალურად გახსნილი „სამეძაო სახლი“. იგი ორსართულიანი კაპიტალური ნაგებობაა, ეკუთვნის პირადი საკუთრების ქონების ქურდობისთვის ადრე ნასამართლევ მზეხატულა კონსტანტინეს ასულ უურაშვილს, 1942 წელს დაბადებულს, ინვალიდობის გამო უმუშევარს. არავინ იცის მან ეს სახლი რა საშუალებით შეიძინა. 1979 წლიდან 1987 წლის 18 ივნისამდე სახლში გარკვნილების ბუდე ჰქონდა მოწყობილი, მოქმედებდა შენიღბულად, საეჭვო საზოგადოების თავშეყრის ადგილებში იგი პოულობდა გარკვნილი ყოფაქცევის ქალებს და მიპყავდა სახლში. აი ისინიც: ა. კაზარიანი, ტ. გერასიმოვა, ხ. ჩეპაკი, ე. კალანდია, ნ.ბაძაღუა, მ. ჩიტავა, რ. ზაგიროვა. თითოეულ მათგანზე სათანადო ფასი ჰქონდა დაწესებული, მათი პიროვნებების „ღირსებისა“ და კლიენტების ეკონომიური შესაძლებლობის გათვალისწინებით. დაბალ „ხარისხზე“ — 20 მანეთიდან 100 მანეთი, მაღალ „ხარისხზე“ — 200 მანეთიდან 300 მანეთამდე (!). „გადახდილი“ თანხიდან უფრო მეტს თვითონ იტოვებდა, როგორც ორგანიზატორი და შემოქმედი. ვინ იცის, ეს ამორალური, ყოველგვარ საზღვარს გადაცილებული საქციელი როდემდის გასტანდა, რომ ისინი არ გამოეშკარავებინათ შს გალის რაიგანყოფილების თანამშრომლებს, რომლებმაც მ. უურაშვილი დანაშაულში 1987 წლის ივნისის შუა რიცხვებში ამხილეს. ამნისტიის აქტმა საბჭოთა ხელისუფლების დამყარების 70 წლისთავთან დაკავშირებით, რომლითაც ბავშვიანი ქალები გათავისუფლდნენ ზოგიერთი სახის სისხლის სამართლის პასუხისმგებლობისაგან, მ. უურაშვილიც გათავისუფლა რომელიც ორი არასრულწლოვანი შვილის დედა.

თუმცა, საქმე მხოლოდ სახელში როდია, ვინ იცის რამდენი დრო დასჭირდება მას ამ სიბინძურის ჩამოსარეცხად, შვილების თვალში ავტორიტეტის ასამაღლებლად.

ჯ. ბაბელია,
გალის შინაგან საქმეთა რაიგანყოფილების პოლიტნაწილის უფროსი, მილიციის მაიორი.

ТОЛЬКО ФАКТЫ

◆ 2 сентября сотрудниками РОВД района им. 26 комиссаров г. Тбилиси задержаны Т. Алиоглы и находящийся под воздействием наркотических веществ В. Григорян. Из квартиры Т. Алиоглы изъято 90 гр. экстратного опиума, 67 гр. кокнара, 2,7 гр. гашиша, 6 ампул димедрола и 8 млг. ангидрида уксусной кислоты.

—◆—

◆ 5 сентября сотрудниками Орджоникидзевского РОВД г. Тбилиси задержан З. Велидзе, у которого на квартире изъяты два самодельных пистолета калибра 5,6 мм, сигнальный пистолет, 167 патронов калибра 5,6 мм, два патрона калибра 5,45 мм. Из подвала З. Велидзе 6 сентября изъяты также: один миномет с 17 снарядами, две самодельные гранаты-лимонки, один крупнокалиберный снаряд и малогабаритный токарный станок.

—◆—

◆ 7 сентября сотрудниками Тержольского РОВД задержан разыскиваемый Минводским ГОВД Ставропольского края по всесоюзному розыску А. Худжадзе.

და კვლავ: „რესპუბლიკის ფარგლებს გარეთ

ხალამოს 9 საათია. ქ. თბილისის ორჯონიკიძის შს რაიგანყოფილების უფროსის მოადგილის კაბინეტში რამდენიმე კაცი ვხედავთ: მილიციის კაპიტანი, სისხლის სამართლის სამძებრო უფროსი ა. მიქაბერიძე, მილიციის უფროსი ლეიტენანტი, უფროსი ოპერრწმუნებული ზ. ხუნჭუა და მილიციის უფროსი ლეიტენანტი მ. რუხაძე. ესენი იმ ოპერატიული ჯგუფის წევრები არიან, რომლებმაც სულ ახლახანს წარმატებით ჩაატარეს ოპერაცია ჯერ თბილისში, ხოლო შემდეგ ჩვენი რესპუბლიკის ფარგლებს გარეთ.

მაღალი პროფესიონალიზმის, ოპერატიულობის და საქმისადმი პასუხისმგებლური მიდგომის შედეგად დონეცკის ოლქში დაიკავეს და ჩამოიყვანეს ნარკოტიკულ ნივთიერებათა გამსაღებელი ვინმე ვ. ლიუტოვი.

უველაფერი კი იმით დაიწყო, რომ მიმდინარე წლის 14 აგვისტოს, საღამოს 7 საათზე ქ. თბილისის ორჯონიკიძის სახელობის შს განყოფილების სისხლის სამართლის სამძებრის ქვეგანყოფილების თანამშრომლებმა, თბილისში, ვაჟა-ფშაველას გამზირის № 58-ის 57-ე ბინაში, ოპერატიული ღონისძიებების შედეგად, დაიკავეს შ. თედიაშვილი, მ. თედიაშვილი და ა. გაჩეჩილაძე რომლებსაც ნარკოტიკული ნივთიერება „ოპიუმი“ ჰქონდათ მიღებული.

მალე ამ ჯგუფს ერთ-ერთი მთავარი და ძირითადი მომქმედი პირიც შეუერთდა — მათი ნარკოტიკებით მომმარაგებელი, ადრე სამჯერ ნასამართლევი, 1950 წელს დაბადებული ტ. აბრამოვი, რომელმაც აღიარა, რომ მ. თედიაშვილის ბინაზე ამოღებული ნარკოტიკები მას ეკუთვნოდა და შეიძინა ქ. დონეცკში ვინმე „ვალერასაგან“, რომელიც იქვე, ვაგზალთან ცხოვრობს. მალე მათ კიდევ ერთი წევრიც შემოეატეთ — დ. სპარაპეტოვა, ვისთანაც აბრამოვი დონეცკიდან ჩამოტანილ ნარკოტიკებს ინახავდა. ჩატარებული ღონისძიებების შედეგად სპარაპეტოვას ბინიდან (კლარა ცეტკინის № 94) მილიციელ მუშაკებმა 3 მეტრი და 10 სანტიმეტრი სიგრძის „ოპიუმით“ გაჟღენთილი „ბინტი“ ამოიღეს.

საქმის მომდევნო ეტაპი უკვე რესპუბლიკის ფარგლებს გარეთ გაგრძელდა. სწორედ აქ გამოჩნდა ოპერჯგუფის წევრთა მახვილგონიერება და მაღალი პროფესიონალიზმი, ოპერატიული ჯგუფის შემადგენლობაში, შედიოდნენ: მილიციის კაპიტანი ზ. ხუნჭუა (ხელმძღვანელი), ქ. თბილისის შს სამმართველოს სისხლის სამართლის სამძებროს თანაშშრომელი, უფროსი ლეიტენანტი დ. უვარელაშვილი და ორჯონიკიძის შს რაიგანყოფილების გამომძიებელი, ლეიტენანტი ნ. ბითარიშვილი.

და აი შედეგიც:

ორ დღეში (!) უკრაინის სსრ ჩერნიხოვის რ-ნის სოფ. გელცში ნარკოტიკების დამზადების დროს დაიკავეს ჩვენთვის ნაცნობი „ვინმე ვალერა“.

ახლა ვლადიმერ ნიკოლოზის ძე ლიუტოვი თავისი ავლადიდებით — 6 კილო და 700 გრამი უაჯოთი, 30 გრ. მზა ოპიუმით, შხამით გაჟღენთილი რამოდენიმე მეტრი „ბინტით“ თბილისელ დამნაშავეებთან ერთად განიხილნის მოლოდინშია. მათი საზოგადოებისაგან იზოლირების საკითხი უკვე ეჭვს აღარ იწვევს, მაგრამ ჩვენ ერთ მისახალმებელ საკითხს გვინდა მივაქციოთ ყურადღება, მერამდენე ფაქტია, როცა ჩვენი თანამშრომლები რესპუბლიკის ფარგლებს გარეთ მყოფ ნარკოტიკების გამსაღებლებს აკავებენ. სასიხარულოა, რომ ასეთი ოპერატიული მუშაობის შედეგად ხორცმეტნი კუთვნილ საზღაურს მიიღებენ.

ზ. ბომბართელი

ს უ რ ა თ ზ ე: ჩამორთმეული ნარკოტიკები და მისი დასამზადებელი „ხელსაწყოები“.

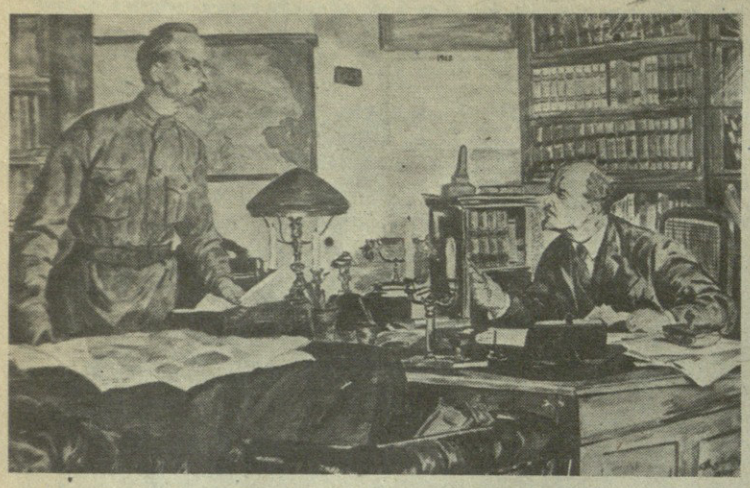

Одиннадцатого сентября в Доме культуры им. Ф. Э. Дзержинского открылась выставка работ самодеятельного творчества сотрудников МВД ГССР и членов их семей, посвященная 110-й годовщине со дня рождения Ф. Э. Дзержинского.

Ниже публикуется отрывок из поэмы подполковника О. Бескровного «Феликс Дзержинский».

Высокий лоб, суровый взгляд,
Усы, бородка, френч обычный,
Передо мной портрет, солдат,
Такой далекий и привычный.

Пятнадцать лет ношу в себе
И жизнь сверяю, всем обязан:
В моей карьере и судьбе
Со мной он делом общим связан.

Всего лишь сорок девять лет
Прожил на свете — очень мало—
Зарею утренней твой свет
Нам был всегда в восходе алом.

С зарею слившись, как титан,
С мечом в руке, не зная страха,
Враждебный сокрушая стан,
Взорвался. И не встал из праха...

Но завещание навек
О смысле жизни, чувстве долга,
Каким быть должен человек,
Мы чтим в душе высоким слогом:

Чекистом может быть лишь тот,
В чьем сердце кровь кипит как лава,
В ком разум, как холодный лед,
Руками чистыми кто смог
И держит щит и меч булатный!

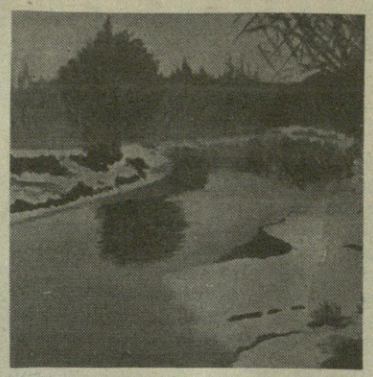

НА СНИМКАХ: представленные на выставке произведения сотрудников МВД ГССР — «Ф. Э. Дзержинский у В. И. Ленина» (акварель), автор Г. Саркисов, «Зимний рассвет» (масло), автор М. Захаров, «Осень» (чеканка), автор В. Чигошвили.

ᲬᲐᲠᲡᲣᲚᲘᲡ ᲡᲢᲠᲘᲥᲝᲜᲔᲑᲘ

როგორ არ უნდა ტარდებოდეს პოლიტმეცადინეობა

27 სექტემბერს მეთაურთა სწავლების დღე იყო. დაირეკა თუ არა ზარი მსმენელები და პროპაგანდისტები დანიშნულ ოთახებში შეგროვდნენ და დაიწყო მეცადინეობა. მე-3 ჯგუფში, სადაც ხელმძღვანელად ამხ. თევზაძეა მსმენელთა გამოუცხადებლობის გამო მეცადინეობა 20 წუთის დაგვიანებით დაიწყო.

ამ დღეს მუშავდებოდა სსრ კავშირის უმაღლესი საბჭოს დადგენილებები. თევზაძემ ყოველგვარი განმარტების და წინა საუბრის გარეშე დაიწყო დადგენილებების დიაკონისეული კითხვა. იგი ვერ ამჩნევდა არც წერტილს და არც მძიმეს, საათნახევარს პროპაგანდისტის ასეთი კითხვა იმდენად მოსაწყენი შეიქმნა, რომ ზოგიერთ მსმენელებს ჩამოეძინათ კიდეც.

თევზაძეს ეტყობოდა, რომ წინასწარ არ წაუკითხავს და არ შეუსწავლია დასამუშავებელი თემა. მსმენელთა შეკითხვებზე იგი ხშირად გაურკვევლად და არასწორად პასუხობდა...

თევზაძის მიერ პოლიტმეცადინეობებისადმი უსულგულოდ დამოკიდებულების შესახებ არა ერთხელ იყო მოთავსებული ჩვენი გაზეთის ფურცლებზე, მაგრამ დღემდის ზომები არაა მიღებული...

შ. დაბაშელი.

„საბჭოთა მილიციელი", 30 სექტემბერი 1938 წელი.
(იბეჭდება მცირე შემოკლებით, სტილი დაცულია)

რედაქციისაგან:

1 ოქტომბერს პოლიტიკური სწავლების სისტემაში იწყება ახალი 1987-88 სასწავლო წელი. ამჟამად მიმდინარეობს მზადების ბოლო ეტაპი. წარმოებს პროპაგანდისტთა კადრების ხარისხობრივი შერჩევა, ეწყობა ჯგუფის ხელმძღვანელთა ხემინარები.

სწავლების მეთოდების სრულყოფის, ფორმალიზმის ელემენტების აღმოფხვრის მიზნით ტარდება პრაქტიკული ღონისძიებები, როგორც ეს განსაზღვრულია პოლიტიკური და ეკონომიური სწავლების სისტემის გარდაქმნის ძირითადი მიმართულებებით.

რედაქცია პრინციპულ მნიშვნელობას ანიჭებს აღნიშნულ საკითხს, რომელიც ერთ-ერთ წამყვან ადგილს დაიკავებს გაზეთის ფურცლებზე.

«ВЫ КРОВЬЮ СВОЕЮ СПАСЛИ ОТЕЧЕСТВО...»

В истории каждого народа есть даты, которые являются определяющими вехами его развития, связующим звеном многих поколений. Именно такой датой, несущей в себе мощный эмоционально - патриотический заряд, является для русского народа 26 августа (7 сентября) 1812 года — день знаменитой Бородинской битвы, 175-летие которой недавно торжественно отмечалось в нашей стране.

Удивительны притягательная сила и интерес наших современников к событиям той далекой от нас грозовой поры. Зимой прошлого года автору этих строк довелось побывать в музее-панораме Бородинской битвы (на снимке внизу — фрагмент панорамы), полотно которой создано в начале нынешнего века замечательным художником — баталистом Ф. А. Рубо. Несмотря на пятнадцатиградусный мороз сотни людей терпеливо ожидали своей очереди около здания музея. Ждать приходилось около двух часов, и хотя группы пропускали довольно быстро, но очередь не уменьшалась, постоянно пополняясь все новыми и новыми туристическими группами...

В этом неиссякаемом интересе ярко проявляется глубокое уважение к памяти погибших на Бородинском поле героев, грудью заслонивших врагу дорогу на Москву.

В этом сражении, как и во всей Отечественной войне 1812 года, со всей силой проявилось глубокое чувство патриотизма русских людей. В тот день на второй план отошли даже сословные противоречия и на поле Бородина вышла армия единая в своем стремлении отстоять отчизну, движимая одной заботой, одной болью.

Бок о бок с русскими воинами самоотверженно сражались с врагом и представители многих наций и народностей, для которых Россия стала единым отечеством. Героически бились в рядах русской армии и около сотни грузинских воинов, среди которых, конечно, самой яркой фигурой был прославленный полководец, генерал от инфантерии П. И. Багратион. Любимый ученик А. В. Суворова, совершивший в авангарде русской армии легендарный переход через Альпы, Багратион поражал своих современников личным мужеством и рыцарской отвагой, умением управлять на поле боя войсками, которые под его руководством проявляли чудеса храбрости. Во время войны 1805 года пятитысячный отряд Багратиона, прикрывавший русскую армию, в течении целого дня сдерживал натиск 70 тысяч отборных французских войск. «Бограти-он» — так шутя трактовали его имя русские солдаты, уверенные в непобедимости своего полководца.

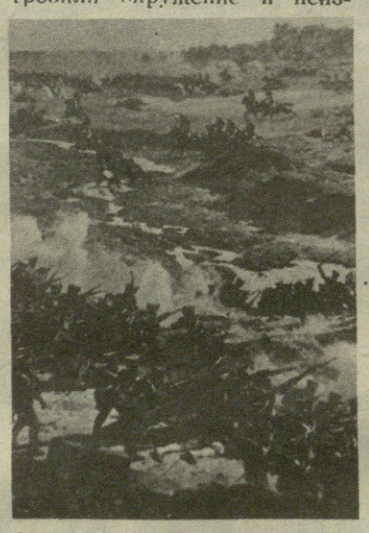

В начале войны 1812 года Багратион, умело маневрируя, сумел вывести из под удара свою армию, которой грозили окружение и неизбежная капитуляция. Непосредственно на Бородинском поле войска под предводительством Багратиона прикрывали самый уязвимый пункт позиции русских войск — так называемые Семеновские флеши, которые в течении нескольких часов безуспешно атаковали крупные силы французов. Но русские солдаты стояли насмерть и только после того, как смертельно раненый Багратион покинул поле боя, французам удалось несколько потеснить русские войска. Но решительного успеха ни на этом, ни на других участках им в этот день добиться не удалось — в конце сражения, как и в его начале, русская армия все той же несокрушимой стеной стояла перед неприятелем, закрывая ему дорогу на Москву.

Именно в Бородинском сражении, где, по выражению генерала Ермолова «французская армия разбилась о русскую», противнику был нанесен сильнейший удар, предопределивший, в конечном итоге, победоносное окончание всей войны. Кутузов писал в приказе по армии: «Не пройдут и не умолкнут громкие дела и подвиги ваши: потомство сохранит их в памяти своей. Вы кровью своею спасли Отечество...».

А. ЦАТУРОВ.

გამოიწერეთ ჟურნალი „საბჭოთა სამართალი"

დაიწყო ხელმოწერა საქართველოს სსრ იუსტიციის სამინისტროს, პროკურატურის, უმაღლესი სასამართლოს და შინაგან საქმეთა სამინისტროს მეცნიერულ-პრაქტიკულ ჟურნალზე — „საბჭოთა სამართალი".

ეს არის საკავშირო იურიდიულ ჟურნალებს შორის ერთ-ერთი ყველაზე უძველესი ორგანო. იგი უკვე 61 წელია ემსახურება ქართული იურიდიული მეცნიერებისა და პრაქტიკის მიღწევებს, იღვწის ახალგაზრდა კადრების დოსტატება-დაფრთიანებისათვის.

ჟურნალი მოწოდებულია დაეხმაროს რესპუბლიკის ადმინისტრაციული ორგანოების მუშაკებს მრავალი საჭირბოროტო მეცნიერული თუ პრაქტიკული საკითხის გადაჭრის საქმეში. მის ფურცლებზე სისტემატურად გამოდიან ამ ორგანოთა ხელმძღვანელი ამხანაგები, პრაქტიკოსი მუშაკები, ცნობილი მეცნიერები, ყველა, ვისაც გულწრფელად აწუხებს რესპუბლიკაში მიმდინარე გარდაქმნების მოთხოვნათა შესაბამისად კანონებისა და მართლწესრიგის შემდგომი განმტკიცების პრობლემური საკითხები.

ჟურნალ „საბჭოთა სამართლის" გამოწერა შეუზღუდავია. ფასი მთელი წლით 3 მან. და 60 კაპ. ინდექსი 76185.

ჟურნალ „საბჭოთა სამართლის" რედაქცია.

ᲡᲮᲕᲐᲓᲐᲡᲮᲕᲐ ᲘᲜᲤᲝᲠᲛᲐᲪᲘᲐ

ᲞᲔᲨᲛᲐᲠᲘᲢᲐᲓ „ᲡᲐᲣᲙᲣᲜᲘᲡ ᲥᲣᲠᲓᲦᲐ" მოხდა გფრ-ს ქალაქ ბანოვერში. ადგილობრივი მონასტრის ხამრეკლოდან მოიპარეს ორმეტრიანი ფოლადის მამალი. კვარცხლბეკი, რომელზეც ეს ქანდაკება იდგა მიწიდან 120 მეტრითაა დაშორებული. ამიტომ ეჭვი არავის ეპარება, რომ მამლის ქურდი აუცილებლად გინესების რეკორდების წიგნში მოხვდება, თუმცა მას ეს, პერსპექტივა ალბათ სულაც არ ხიბლავს და თავის ვინაობას ჯერჯერობით პოლიციაში არ აცხადებს.

ТЕЛЕФОН ДЛЯ ГЛУХОНЕМЫХ

В Бразилии разработано и начато производство телефонов для... глухонемых. В его работе авторы решили использовать принцип азбуки Морзе. На панели электронного блока, стоящего у каждого из абонентов, расположены три разноцветные лампочки. При вызове зажигается и непрерывно горит до окончания разговора одна из них. Две другие соответствуют точкам и тире азбуки Морзе. При сравнительно небольшом навыке «беседа» может проходить достаточно быстро.

На новые телефоны поступило такое количество заявок, что изобретатели были приятно удивлены. Разработка новых аппаратов заняла менее года.

СПОРТ

9 сентября футболисты сборной СССР в очередном матче отборочного турнира чемпионата Европы встретились со сборной Франции. Игра прошла в напряженной борьбе и завершилась вничью со счетом 1:1. Счет открыли гости (Туре), а в конце встречи ответный гол провел Михайличенко.

Сборная СССР по хоккею, победив нынешних чемпионов мира [illegible] Швеции со счетом 4:2 (шайбы забросили В. Крутов, В. Быков, И. Ларионов, С. Макаров), вышла в финал Кубка Канады.

ᲩᲕᲔᲜᲘ ᲛᲘᲡᲐᲛᲐᲠᲗᲘᲐ: ᲗᲑᲘᲚᲘᲡᲘ 380025. ᲒᲝᲒᲝᲚᲘᲡ Ქ. № 23. ᲢᲔᲚᲔᲤᲝᲜᲔᲑᲘ:
НАШ АДРЕС: ТБИЛИСИ, 380025. УЛ. ГОГОЛЯ, 23 ТЕЛЕФОНЫ: 95-66-72; 99-1-41-24.
ᲡᲐᲥᲐᲠᲗᲕᲔᲚᲝᲡ ᲙᲞ ᲪᲙ-ᲘᲡ ᲒᲐᲛᲝᲛᲪᲛᲚᲝᲑᲘᲡ ᲡᲢᲐᲛᲑᲐ. ᲘᲑᲔᲭᲓᲔᲑᲐ ᲝᲤᲡᲔᲢᲣᲠᲘ ᲬᲘᲗᲘᲗ ᲡᲐᲒᲐᲖᲔᲗᲝ ᲙᲝᲠᲞᲣᲡᲨᲘ, ᲑᲝᲨᲝᲠᲐᲣᲚᲘᲡ 29. ᲣᲔ 14512
ᲠᲔᲓᲐᲥᲢᲝᲠᲘ
Ა. ᲙᲝᲑᲐᲚᲐᲫᲔ