პროლეტარიელნო, ყველა ქვეყნისა, შეერთდით!

კომუნისტი

საქ. კ. პ. (ბ) ცენტრალური კომიტეტის, თბილისის კომიტეტისა და საქ. სსრ მშრომელთა დეპუტატების საბჭოების ორგანო.

КОМУНИСТИ ОРГАН ЦЕНТРАЛЬНОГО и ТБИЛИССКОГО КОМИТЕТОВ КП (б) ГРУЗИИ и СОВЕТОВ ДЕПУТАТОВ ТРУДЯЩИХСЯ ГРУЗИНСКОЙ ССР

ოთხშაბათი, 20 იანვარი, 1943 წ. № 16 (6641). ფასი 20 კაპ.

ლენინგრადის ბლოკადა გარღვეულია

1943 წლის 18 იანვარს ლენინგრადის ფრონტისა და ვოლხოვის ფრონტის ჯარები შეერთდნენ: გარღვეულია ლენინგრადის ბლოკადა, რომელიც 1941 წლის სექტემბრიდან გრძელდებოდა. საბჭოთა პატრიოტების და მთელი მსოფლიოს პატიოსან ადამიანთა გული სიხარულით აძგერდება ამ დიდი ხნის ნანატრი ამბის გამო!

ცნობილია, რომ ჰიტლერული სარდლობის გეგმებში ლენინგრადის ხელში ჩაგდებას დიდი ადგილი ეკავა. ომის დასაწყისში გერმანელები და ფინელები ემზადებოდნენ ელვისებურად ჩაეგდოთ ხელში დიადი ქალაქი. ისინი არა ერთგზის ნიშნავდნენ ვადებს მის დასაყრობად ჯერ კიდევ 1941 წელს. ისინი არა ერთგზის ირწმუნებოდნენ, თითქოს ლენინგრადის ბედი უკვე გადაწყვეტილი იყო. მაგრამ გერმანელმა დამპყრობლებმა ვერ შესძლეს ლენინგრადის აღება იერიშით. მათი გეგმები ჩაიფუშა. ლენინგრადის გმირმა დამცველებმა ქალაქი დაიცვეს.

გერმანელებმა დიადი ქალაქის გარშემო ბლოკადა რომ შეჰკრეს, თავიანთი პოზიციები მის მისადგომებზე გადააქციეს მძლავრ გამაგრებულ რაიონად ხანგრძლივ ბეტონირებულ და სხვა ნაგებობათა განშტოებული სისტემით, დიდძალი ტანკსაწინააღმდეგო და ქვეითი ჯარის საწინააღმდეგო დაბრკოლებებით. მთელი თვეობით ანადგურებდნენ ფაშისტი არამზადები ლენინგრადის სახლებს, მოედნებს, ქუჩებს საალყო არტილერიით, ჯავშნიანი მატარებლებით, ავიაციით.

მაგრამ განა არის ქვეყნად ისეთი ძალა, რომელსაც შეეძლოს ლენინგრადელების მამაცობის, სიმტკიცისა და გამძლეობის გატეხა? ყველაფერი გადაიტანეს, ყველაფერს გაუძლეს სახელოვანი ქალაქის დამცველებმა, — ბლოკადის, შიმშილის დღეების, განუწყვეტელი დაბომბვის ყოველგვარი ტანჯვა.

ლენინგრადელები მუშაობდნენ . და იბრძოდნენ თანაბარი ენერგიით. ისინი დაუღალავად სწედდნენ მძლავრ იარაღს წითელი არმიისათვის, შეჭამნეს მძლავრი საარტილერიო თავდაცვა. ისინი იბრძოდნენ ისტორიაში უმაგალითო შეუპოვრობითა და მამაცობით. ლენინგრადთან ლპება გერმანელ, ფინელ და სხვა ჰიტლერელთა მეოთხედ მილიონზე მეტი გვამი. აქ დასამარებულია ჰიტლერელთა სისხლიანი გეგმები.

გერმანელებს მათმა მძლავრმა ხიმაგრეებმა ვერ უშველა. მძლავრმა საბჭოთა არტილერიამ და წითელი არმიის ჯარების სხვა ნაწილებმა გაარღვიეს მტრის გამაგრებული ზოლი, და ორი მხრიდან შემტევი ჯარები შეერთდნენ შვიდი დღის შეუპოვარი ბრძოლების შემდეგ და გაარღვიეს ლენინგრადის ბლოკადა.

ეს ღირსშესანიშნავი და თავისი შედეგებით უმნიშვნელოვანესი გარღვევა განახორციელეს ლენინგრადის ფრონტის ჯარების ნაწილებმა გენერალ-პოლკოვნიკ ლ. ა. გოვოროვის სარდლობით და ვოლხოვის ფრონტის ჯარების ნაწილებმა არმიის გენერალ კ. ა. მერეცკოვის სარდლობით. ამ ბრძოლებში თავი გამოიჩინეს გენერალ-ლეიტენანტ ამხ. ვ. ზ. რომანოვსკისა და გენერალ-მაიორ ამხ. შ. პ. დუხანოვის ჯარებმა.

უმაღლესი მთავარსარდლობის ბანაკის წარმომადგენლები, საბჭოთა კავშირის სახელოვანი მარშლები ამხ. ბ. კ. ჟუკოვი და ამხ. კ. ე. ვოროშილოვი ამ ბრძოლებში ორივე ფრონტის მოქმედების კოორდინაციას ანხორციელებდნენ.

წითელი არმიის ეს წარმატებანი ლენინგრადთან მიღწეულია სხვა ფრონტებზე ჩვენი ჯარების წარმატებითი შეტევის იმავდროულად. სტალინგრადთან წითელი არმიის ჯარების შეტევის დაწყებიდან ორი თვის განმავლობაში ომის მსვლელობაში უდიდესი ცვლილებები მოხდა. ინიციატივა ყველგან წითელი არმიის ხელშია. გერმანელთა ჯარების ფრონტი გარღვეულია უმნიშვნელოვანესი მიმართულებებით. ორი თვის განმავლობაში გერმანელთა, იტალიელთა, რუმინელთა და უნგრელთა რამდენიმე ათეულმა დივიზიამ არსებობა შესწყვიტა. დონი, თერგი, კუბანი, ჩრდილოეთი დონეცი თავისუფლდებიან ფაშისტური ჭირისაგან.

ჩვენ ვიცით, რომ ჯერ კიდევ ძნელი ბრძოლა მოგველის.

ჩვენი ჯარების წინაშე დასმული ამოცანა,—დაენგრიათ მტრის თავდაცვა და ამით გაერღვიათ ლენინგრადის ბლოკადა,—შესრულებულია. შესრულებულია და ხორციელდება უდიდესი ოპერაციები სხვა ფრონტებზე. ყველა ისინი მოკლე დროის განმავლობაში სწარმოებს. ყველა ისინი სწარმოებს მზარდი ტემპით, მზარდი ენერგიით. ყველა ისინი შოწმობენ უმაღლესი მთავარსარდლობის ბრძნულ, კარგად მოფიქრებულ და ზუსტად შესრულებულ გეგმას. მათში გამოსჭვივის ომის განმავლობაში შეძენილი გამოცდილება, საბჭოთა ოფიცრების ხელოვნება ჯარების წინამძღოლობისა. მათში გამოსჭვივის მებრძოლთა მზარდი ცოდნა, განმტკიცებული დისციპლინა და გამარჯვების რწმენა.

მთელი ჩვენი ქვეყანა მხურვალედ მიესალმება სახელოვან მეთაურებსა და მებრძოლებს, რომლებმაც განახორციელეს ლენინგრადის ბლოკადის გარღვევა. საბჭოთა კავშირის მშრომელები მიესალმებიან თავიანთ ბრძენ ბელადს ამხანაგ **სტალინს**, რომელსაც გამარჯვებისაკენ მიჰყავს ჩვენი სამშობლო.

„პრავდის“ მოწინავე, 19/I.

110.000.000 მანეთი საჯანკო კოლონა „ქართველი კოლმეურნის“ ასაგებად

როგორც პრესაში იყო გამოქვეყნებული, სატანკო კოლონა „ქართველი კოლმეურნის“ ასაგებად 7 იანვრისათვის შემოვიდა 110.000.000 მანეთზე მეტი.

ცალკეული რაიონების მიხედვით შეგროვებულია შემდეგი თანხები:

ზუგდიდის რაიონი	5.020.000	მანეთი
გურჯაანის „	4.500.000	„
მახარაძის „	4.145.000	„
წითელწყაროს „	4.000.000	„
გორის „	3.736.000	„
ლაგოდეხის „	3.309.000	„
წალკის „	3.288.730	„
ახალციხის „	3.160.000	„
ბორჩალოს „	3.020.000	„
ახალქალაქის „	3.010.000	„
სიღნაღის „	2.764.746	„
აბაშის „	2.519.000	„
ლანჩხუთის „	2.333.000	„
თელავის „	2.000.000	„
ზესტაფონის „	1.931.300	„
ცხაკაიას „	1.800.000	„
გეგეჭკორის „	1.717.444	„
სამტრედიის „	1.703.487	„
ბოგდანოვკის „	1.615.000	„
ხობის „	1.507.000	„
ლუქსემბურგის „	1.436.400	„
ბაშკირეთის „	1.380.000	„
მცხეთის „	1.360.000	„
თბილისის „	1.337.627	„
ქარელის „	1.319.000	„
ასპინძის „	1.317.000	„
კასპის „	1.316.734	„
ბორჯომის „	1.262.000	„
ხაშურის „	1.258.271	„
ადიგენის „	1.250.000	„
თეთრი წყაროს „	1.233.000	„
ყვარლის „	1.220.000	„
ჭიათურის „	1.159.000	„
ორჯონიკიძის (ყოფ. ხარაგაულის) „	1.150.000	„
საჩხერის „	1.146.000	„
ჩობალავრის „	1.144.567	„
მაიაკოვსკის „	1.089.634	„
ონის „	1.050.000	„
წალენჯიხის „	1.041.000	„
ვანის „	1.026.633	„
საგარეჯოს „	1.020.000	„
ამბროლაურის „	1.005.000	„
ჩხარის „	928.182	„
დუშეთის „	907.000	„
ქუთაისის „	847.250	„
თიანეთის „	795.240	„
წყალტუბოს „	784.873	„
ჩხოროწყუს „	751.140	„
ყარაიის „	750.000	„
ცაგერის „	707.000	„
წულუკიძის „	662.000	„
ყაზბეგის „	659.726	„
ტყიბულის „	622.235	„
ფოთის „	194.000	„
ქვემო-სვანეთის „	134.164	„
ზემო-სვანეთის „	108.000	„

ავტონომიური რესპუბლიკებისა და ოლქების მიხედვით შეგროვებულია შემდეგი თანხები:

აფხაზეთის ასსრ	8.100.000	მანეთი
აქედან:		
გალის რაიონი	2.777.000	„
ოჩამჩირეს „	1.584.000	„
სოხუმის „	1.280.000	„
გუდაუთის „	1.279.000	„
გაგრის „	1.122.000	„
ტყვარჩელის „	58.000	„
აჭარის ასსრ	4.777.359	მანეთი
აქედან:		
ხულოს რაიონი	2.009.480	„
ქობულეთის „	1.457.879	„
ჭოროხის „	658.000	„
ბათუმის „	652.000	„
სამხრეთ-ოსეთის ავტ. ოლქი	5.600.000	მანეთი
აქედან:		
სტალინირის რაიონი	2.228.000	მანეთი
ლენინგორის „	1.429.215	„
ჯავის „	991.700	„
ზნაურის „	951.085	„

ლენინის დღეების წინ

ლენინგრადი, 19 იანვარი (საკდესი). ლენინის დღეებისათვის ვ. ი. ლენინის მუზეუმის ფილიალი აწყობს ვლადიმერ ილიასძის ცხოვრებისა და მოღვაწეობისადმი მიძღვნილ გამოფენას.

15 სტენდზე ფოტოგრაფიებით ნაჩვენები იქნება ლენინის ჭაბუკობის წლები, მასალები მისი რევოლუციური მოღვაწეობის შესახებ, მთელი რიგი მასალები მიძღვნილია ამხანაგ სტალინისადმი.

გამოფენის სპეციალური განყოფილება ეძღვნება საბჭოთა ხალხის სამამულო ომს გერმანელ ფაშისტ დამპყრობთა წინააღმდეგ.

• • •

უფა, 19 იანვარი (საკდესი). დოსტოევსკის და კრუპსკაიას ქუჩების კუთხეში დგას მეზონინიანი პატარა სახლი. ვლადიმერ ილიას-ძეს ამ სახლში 1900 წელს დაახლოებით ოვენახევარს უცხოვრია. ახლა აქ ვ. ი. ლენინის მუზეუმია. ორი წლის განმავლობაში იგი ათეულათასობით მშრომელს დაუთვალიერებია. ამჟამად გაძლიერდა ექსკურსანტების მისვლა მუზეუმში.

„ესწავლობთ რა ვლადიმერ ილიას-ძის მოღვაწეობის მაგალითებზე,—სწერენ შთაბეჭდილებათა წიგნში 5 ნაწილის მებრძოლნი,—ჩვენ სრულ გამარჯვებამდე ვურტყამთ თავზეხელაღებულ მტერს“.

• • •

ბაკო, 19 იანვარი (საკდესი). საწარმოებსა და დაწესებულებებში, აგიტპუნქტებსა და საცხოვრებელ სახლებში ტარდება ლექციები, მოხსენებები, საუბრები თემებზე „ლენინი სოციალისტური სამშობლოს დაცვის შესახებ“, „ლენინი და სტალინი ომიანობის დროს ზურგისა და არმიის დისციპლინისა და ორგანიზებულობის შესახებ“ და სხვ. ლენინის დღეებისადმი მიძღვნილია კედლის ფანზეთების სპეციალური ნომრები, ფოტოგამოფენები და წიგნის ვიტრინები.

ნავთის იმ უძველესი რაიონის სადაბო კლუბებში, რომელიც ლენინის სახელს ატარებს, ჩატარდება ვლადიმერ ილიას-ძის ხსოვნის საღამოები. ასეთი საღამოები შესდგება სხვა საწარმოებშიც.

უკანასკნელ საათს

ჩვენმა ჯარებმა სამხრეთში დაიკავეს ქალაქები ვალუიკი, ურაზოვო, კამენსკი, პეტროვსკოე, რკინიგზის სადგური ბელაია-კალიტვა

1) 19 იანვარს ვოროონეჟის ფრონტის ჯარებმა, განაგრძობდნენ რა შეტევის განვითარებას, დაიკავეს ქალაქი და რკინიგზის დიდი კვანძი **ვალუიკი**, ქალაქი და რკინიგზის კვანძი **ურაზოვო**.

მტრის ჯარები, რომლებიც **კამენკა-როსოშის** რკინიგზის ხაზის აღმოსავლეთით იმყოფებიან, სავსებით გარშემორტყმული არიან და იულიტებიან ჩვენი ჯარების მიერ.

ტყვეთა რაოდენობა 19 იანვრის ბოლოსთვის 21.000 ჯარისკაცითა და ოფიცრით გადიდდა. ამრიგად, ტყვეთა რაოდენობამ ვორონეჟის ფრონტის რაიონში 52.000-მდე მიაღწია, რომელთაგან 27.500 უნგრელი, 22.000 იტალიელი და 2.500 გერმანელია.

13-დან 18 იანვრამდე წარმოებულ ბრძოლებში ვორონეჟის ფრონტის ჯარებმა ხელთ ეგდეს შემდეგი დავლა: 120 ტანკი, 1.500 ქვემეხი, 2.800 ტყვიამფრქვევი, 4.000 ნაღმსატყორცნი, 6.000 ავტომანქანა, 1.500 ცხენი, 55.000 შაშხანა, 10.000.000-მდე ვაზნა, 600.000 ყუმბარა, 150-ზე მეტი სხვადასხვა საწყობი.

2) **სამხრეთ-დასავლეთის** ფრონტის ჯარებმა გადამწყვეტი იერიშის შედეგად 19 იანვარს დაიკავეს ქალაქი **კამენსკი**, აგრეთვე რაიონული ცენტრი და რკინიგზის დიდი სადგური **ბელაია კალიტვა**. ხელთ ვიგდეთ დიდი დავლა, რომელსაც ვითვლით.

3) **ჩრდილოეთ კავკასიაში** ჩვენმა ჯარებმა დაიკავეს ქალაქი და რკინიგზის კვანძი **პეტროვსკოე**.

საბჭოთა საინფორმაციო ბიურო.

თავდაცვის სახელმწიფო კომიტეტის თავმჯდომარეს იოსებ ბესარიონის-ძე სტალინს

ძვირფასო იოსებ ბესარიონის-ძევ!

გერმანელ ფაშისტ დამპყრობთა წინააღმდეგ დიდი სამამულო ომის დღეებში მთელი საბჭოთა ხალხი, ერთიანი საბრძოლო სულისკვეთებით გამსჭვალული, დაირაზმა თავისი მთავრობის, ბოლშევიკური პარტიის, დიდი **სტალინის** გარშემო.

სამშობლოსა და მისი გმირი დამცველისადმი—ჩვენი სახელოვანი წითელი არმიისადმი სიყვარული გამოხატულებას პოულობს საყოველთაო-სახალხო მოძრაობაში—მისცენ სახელმწიფოს თავიანთი შრომითი დანაზოგი იმისათვის, რომ გაძლიერდეს საბრძოლო ძლიერება წითელი არმიისა, რომელიც თქვენი ბრძნული ხელმძღვანელობით ზედიზედ ურტყამს ნაცისტური გერმანიის ბანდიტურ ურდოებს.

სსრ კავშირის შინახკომის ცენტრალური აპარატისა და მოსკოვის ოლქის შინახკომის სამმართველოს მუშაკებმა, მოსკოვის გარნიზონის შინახკომის ჯარების მებრძოლებმა, მეთაურებმა და პოლიტმუშაკებმა, მოსკოვის მილიციისა და შინახკომის სახანძრო დაცვის თანამშრომლებმა, რომლებიც გამსჭვალული არიან ოკუპანტებისადმი სიძულვილით, ხელმძღვანელობენ რა თქვენი მოწოდებით დავაჩქაროთ გერმანელ ფაშისტთა ურდოების განადგურება, თავიანთი შრომითი დანაზოგიდან შეაგროვეს 16.125.940 მანეთი.

გთხოვთ ჩვენ მიერ შეგროვებული სახსრები მოახმაროთ გამანადგურებელი ავიაციის დივიზიის აგებას და მიაკუთვნოთ მას ამხანაგ **სტალინის** სახელი.

შინსახკომის ორგანოების მუშაკები, შინსახკომის ჯარების მებრძოლები, მეთაურები და პოლიტმუშაკები, რომლებიც ბოლომდე ერთგული არიან საბჭოთა მთავრობისა, ბოლშევიკური პარტიისა და თავისი ბელადისა, **ი. ბ. სტალინისა**, რომელთაც მხარს უჭერენ მშრომელთა ფართო ფენები, მომავალშიც ულმობლად იბრძოლებენ ჩვენი სამშობლოს ყველა მტრებთან, რომლებიც შეეცდებიან რაიმენაირად შეუშალონ ხელი ფაშიზმის განადგურების საყოველთაო-სახალხო საქმეს.

სულითა და გულით გისურვებთ თქვენ, მშობლიურო იოსებ ბესარიონის-ძევ, მრავალ წელს ჯანმრთელ სიცოცხლეს.

სსრ კავშირის შინაგან საქმეთა სახალხო კომისარი **ლ. ბერია**

სსრ კავშირის შინსახკომის პარტკომის მდივანი **ა. ანტონოვი**

მოსკოვის ოლქის შინსახკომის სამმართველოს უფროსი **მ. ჟურავლიოვი**

მოსკოვის ოლქის შინსახკომის სამმართველოს პარტკომის მდივანი **ი. პუშკარიოვი**

სსრ კავშირის შინაგან საქმეთა სახალხო კომისარს ამხანაგ ბერიას

სსრ კავშირის შინსახკომის პარტკომის მდივანს ამხანაგ ანტონოვს

მოსკოვის ოლქის შინსახკომის სამმართველოს უფროსს ამხანაგ ჟურავლიოვს

მოსკოვის ოლქის შინსახკომის სამმართველოს პარტკომის მდივანს ამხანაგ პუშკარიოვს

გადაეცით ჩემი საბრძოლო სალამი და წითელი არმიის მადლობა **შინსახკომის ცენტრალური აპარატისა და მოსკოვის ოლქის შინსახკომის სამმართველოს მუშაკებს, მოსკოვის გარნიზონის შინსახკომის ჯარების მებრძოლებს, მეთაურებსა და პოლიტმუშაკებს**, მოსკოვის მილიციისა და სახანძრო დაცვის თანამშრომლებს, რომლებმაც 16.125.940 მანეთი შეაგროვეს საბრძოლო თვითმფრინავების ასაგებად.

ი. სტალინი

მოსკოვი, კრემლი

ამხანაგ სტალინს

ძვირფასო იოსებ ბესარიონის-ძევ!

№ არმიის მებრძოლებმა, მეთაურებმა და პოლიტმუშაკებმა, რომლებიც აღფრთოვანებული არიან საბჭოთა პატრიოტიზმის გრძნობით და გამსჭვალული არიან გერმანელ მოძალადეთა ბანდაზე გამარჯვების სურვილით, თავიანთი პირადი დანაზოგიდან ნებაყოფლობითი წესით ნაღდად შეაგროვეს 5.198.557 მანეთი წითელი არმიისათვის საჭურვლის დასამზადებლად. სახსრების შეგროვება გრძელდება.

მხურვალე საბრძოლო ბოლშევიკურ სალამს გიძღვნით თქვენ, ჩვენო მშობლიურო დიდო მხედართმთავარო.

დარწმუნებული ვართ, რომ თქვენი წინამძღოლობით ჩვენი სამშობლო გაწმენდილი იქნება გერმანელ დამპყრობთაგან და მტერი განადგურებული იქნება. ამას ჩვენ მოვახმართ მთელ ჩვენს ძალებს.

გენერალ-ლეიტენანტი ბოლუბევი

გენერალ-მაიორი შაბალოვი

პოლკოვნიკი ანოშინი

№ **არმია**

გენერალ-ლეიტენანტ ბოლუბევს, გენერალ-მაიორ შაბალოვს, პოლკოვნიკ ანოშინს

გადაეცით ჩემი საბრძოლო სალამი და წითელი არმიის მადლობა № არმიის მებრძოლებს, მეთაურებსა და პოლიტმუშაკებს, რომლებმაც 5.198.557 მანეთი შეაგროვეს წითელი არმიისათვის საჭურვლის დასამზადებლად.

ი. სტალინი

№ **არმია**

გენერალ-მაიორ ამხ. კაზაკოვს, პოლკის კომისარს ამხ. ზიზოვს

გადაეცით ჩემი საბრძოლო სალამი და წითელი არმიის მადლობა № არმიის მებრძოლებს, მეთაურებსა და პოლიტმუშაკებს, რომლებმაც შეაგროვეს 4.014.010 მანეთი № ურალის არმიის სახელობის სატანკო კოლონის ასაგებად.

ი. სტალინი

ბრძანებულება

სსრ კავშირის უმაღლესი საბჭოს პრეზიდიუმისა

კავშირგაბმულობის ჯარების გენერალ-ლეიტენანტ ივანე ტერენტის-ძე პერესიპკინის ლენინის ორდენით დაჯილდოების შესახებ

გერმანელ დამპყრობთა წინააღმდეგ ბრძოლის ფრონტზე სარდლობის დავალებათა სანიმუშოდ შესრულებისათვის კავშირგაბმულობის ჯარების გენერალ-ლეიტენანტი ივანე ტერენტის-ძე **პერესიპკინი** დაჯილდოებულ იქნას **ლენინის ორდენით**.

სსრ კავშირის უმაღლესი საბჭოს პრეზიდიუმის თავმჯდომარე მ. კალინინი

სსრ კავშირის უმაღლესი საბჭოს პრეზიდიუმის მდივანი ა. გორკინი

მოსკოვი, კრემლი. 1943 წლის 19 იანვარი.

დადგენილება

სსრ კავშირის სახალხო კომისართა საბჭო

წითელი არმიის უმაღლესი უფროსთა შემადგენლობისათვის სამხედრო წოდებათა მინიჭების შესახებ

სსრ კავშირის სახალხო კომისართა საბჭო **ადგენს:**

წითელი არმიის უმაღლესი უფროსთა შემადგენლობის ქვემოჩამოთვლილ პირებს მიენიჭოთ სსრ კავშირის უმაღლესი საბჭოს პრეზიდიუმის 1940 წლის 7 მაისის ბრძანებულებით დაწესებული სამხედრო წოდებანი.

ავიაციის გენერალ-პოლკოვნიკის წოდება

ალექსანდრე ალექსანდრეს-ძე **ნოვიკოვს.**

გენერალ-ლეიტენანტის წოდება

პავლე სიმონის-ძე **რიბალკოს**

ივანე მიხეილის-ძე **ჩისტიაკოვს.**

სატანკო ჯარების გენერალ-ლეიტენანტის წოდება

მიხეილ ექვთიმეს-ძე **კატუკოვს**

ივანე პეტრეს-ძე **კორჩაგინს**

ექვთიმე გრიგოლის-ძე **პუშკინს**

მიხეილ დიმიტრის-ძე **სოლომატინს.**

სსრ კავშირის სახალხო კომისართა საბჭოს თავმჯდომარე ი. სტალინი

სსრ კავშირის სახკომსაბჭოს საქმეთა მმართველი ი. ჩადაევი

მოსკოვი, კრემლი.
1943 წლის 18 იანვარი.

სოფლის მეურნეობის მუშაკთა თათბირი

გორი („კომუნისტის“ საკ. კორ.). ამ დღეებში გორში ჩატარდა სოფლის მეურნეობის მუშაკთა თათბირი 1942 წელს სოცშეჯიბრებით ნაკისრ ვალდებულებათა შესრულებისა და სოფლის მეურნეობის მუშაკთა მორიგი ამოცანების შესახებ. აღნიშნულ საკითხზე თათბირზე მოისმინა ამხ. ლ. ხორბალაძის მოხსენება. სიტყვებით გამოვიდნენ: დამზადების სახალხო კომისარიატის რაიონწარმომადგენელი ამხ. დ. ქინქლაძე, რაიმიწგანის გამგე ამხ. დ. ლაზარაშვილი და სხვ.

რაიონულმა ყიფრიმ 1942 წლის სოცშეჯიბრებით ნაკისრ ვალდებულებათა შესრულებაში გამარჯვებულად სცნო 15 კოლმეურნეობა, 6 სასოფლო საბჭო, 4 სტრაქტორო ბრიგადა და 7 ტრაქტორისტი. რაიონული ყიფრის მიერ გარდამავალი წითელი დროშა ჩამოერთვა სოფ. კარალეთის კოლმეურნეობას და გადაეცა მექვაბიანთუბნის კოლმეურნეობას.

დასასრულ, თათბირზე სიტყვით გამოვიდა საქ. კ. პ. (ბ) გორის რაიკომის მდივანი ამხ. გ. მიხანაშვილი.

ყველაფერი საბრძოლო თვითმფრინავთა ასაგებად „საბჭოთა საქართველო“

ბელადის სახელობის ქარხნის მუშაკთა ერთსულოვნება

სტალინის სახელობის თბილისის ორთქლმავალ-ვაგონსარემონტო ქარხნის მუშები, ინჟინერ-ტექნიკოსები და მოსამსახურეები ფრონტისადმი დახმარების გასაძლიერებლად თავიანთი პირადი დანაზოგიდან ერთსულოვნად შეუდგნენ თანხების შეგროვებას საბრძოლო თვითმფრინავთა ესკადრილიების „საბჭოთა საქართველოს“ ასაგებად.

თანხების შეგროვების პირველ დღეს — 16 იანვარს, ქარხნის კოლექტივმა საბანკოში შეიტანა 144.659 მანეთი. 19 იანვრის დღის 4 საათისათვის მუშების, ინჟინერ-ტექნიკოსებისა და მოსამსახურეების მიერ შეგროვებული თანხა შეადგენდა 212.219 მანეთს.

თანხების შეგროვება გრძელდება.

წითელი არმიის XXV წლისთავის შესახვედრად

სახბანკის საქართველოს რესპუბლიკური კანტორისა და თბილისის საქალაქო განყოფილებების თანამშრომლებმა სახელოვანი წითელი არმიის XXV წლისთავის აღსანიშნავად საბრძოლო თვითმფრინავთა ესკადრილიების „საბჭოთა საქართველოს“ აგების ფონდში ერთ დღეს—14 იანვარს შეიტანეს 18.150 მანეთი, ხოლო 19 იანვრისათვის ამ თანხამ 31.250 მანეთს მიაღწია. აქედან სახბანკის საქართველოს რესპუბლიკური კანტორის თანამშრომლებმა შეიტანეს 19.200 მანეთი, ხოლო თბილისის საქალაქო განყოფილებებისამ — 12.050 მანეთი.

გ. გიაძე

2.730.000 მანეთი საბრძოლო ესკადრილიების ასაგებად

გორი („კომუნისტის“ საკ. კორ.). გორის რაიონის მშრომელები, ჩვენი ჯარების წარმატებითი შეტევით აღფრთოვანებულნი, წარმატებით აგროვებენ სახსრებს საბრძოლო თვითმფრინავთა ესკადრილიების „საბჭოთა საქართველოს“ ასაგებად.

ქვემო ახალოფლის კოლმეურნეობა „წითელი მემინდვრის“ წევრებმა თავიანთი პირადი დანაზოგიდან საბრძოლო თვითმფრინავთა ესკადრილიების „საბჭოთა საქართველოს“ ასაგებად შეაგროვეს 40.000 მანეთი. გარდა ამისა, ამ კოლმეურნეობის თავმჯდომარემ ამხ. ვანო მაისურაძემ შეიტანა 30.000 მანეთი, ბრიგადირებმა მიშა, სანდრო და ირაკლი ალავერდაშვილებმა, აგრეთვე ვანო მარანელმა და სარეველა კომისიის თავმჯდომარემ ამხ. ი. ვართუაშვილმა შეიტანეს სამ-სამი ათასი მანეთი.

ხელთუბნის კოლმეურნეობა „გასნთიადის“ წევრებმა ორი საათის განმავლობაში შეიტანეს 110.000 მანეთი. აღნიშნული კოლმეურნეობის თავმჯდომარემ ამხ. ვანო ჯანეზაშვილმა 10.000 მანეთი შეიტანა.

ტინისხიდის კოლმეურნეობის წევრებმა შეიტანეს 62.000 მანეთი. ამ კოლმეურნეობის თავმჯდომარემ მათე მერაბიშვილმა შეიტანა 5.000 მანეთი, ფერმის გამგემ შ. ჭუჭყიანმა—1.800 მანეთი, 13 წლის კოლმეურნე მწყემსმა ალექსი ხიზანაშვილმა—600 მანეთი.

ვარიანის კოლმეურნეობის წევრმა, სამამულო ომის ინვალიდმა შაქრო ბერკასაშვილმა შეიტანა 10.000 მანეთი.

19 იანვრის დღისათვის სახბანკის გორის რაიგანყოფილებაში შეტანილი იყო ნაღდი ფული 2.730.000 მანეთი.

თანხების შეგროვება წარმატებით გრძელდება.

შ. ჩუბინიძე

საქ. სსრ მეცნიერებათა აკადემიაში

საქ. სსრ მეცნიერებათა აკადემიაში **შეცნიერ** თანამშრომლებმა, აღფრთოვანებულებმა საყვარელი ბელადის — ამხანაგ **სტალინის** საოქტომბრო მოხსენებითა და ჩვენი ჯარების წარმატებითი შეტევით, წითელი არმიის XXV წლისთავის აღსანიშნავად ერთსულოვნად დაიწყეს სახსრების შეგროვება საბრძოლო თვითმფრინავთა ესკადრილიების „საბჭოთა საქართველოს“ ასაგებად.

16 იანვარს აკადემიის მეცნიერ თანამშრომლებმა საბრძოლო თვითმფრინავთა ესკადრილიების ასაგებ ფონდში შეიტანეს 41.000 მანეთი. 19 იანვრისათვის ეს თანხა 8.000 მანეთით გაიზარდა.

აკადემიკოსებმა ნ. მუსხელიშვილმა და ნ. კეცხოველმა შეიტანეს ხუთ-ხუთი ათასი მანეთი, აკადემიკოსებმა გ. ახლედიანმა, ს. ჯანაშიამ, ი. ბერიტაშვილმა და კ. ბავრეიემა—სამ-სამი ათასი მანეთი, აკადემიკოსებმა კ. კეკელიძემ, დ. უზნაძემ და გ. ჩუბინაშვილმა—ორ-ორი ათასი მანეთი, აკად. ა. ჩიქობავამ—1.500 მანეთი, აკად. ა. შანიძემ —1.000 მანეთი.

სახსრების შეგროვება გრძელდება.

კინოსტუდიის მუშაკთა დანაზოგი

ამხანაგ **სტალინის** საოქტომბრო მოხსენებითა და გმირი წითელი არმიის მორიგი გამარჯვებებით აღფრთოვანებულმა **თბილისის კინოსტუდიის** მუშაკებმა ერთსულოვნად დაიწყეს სახსრების შეგროვება საბრძოლო თვითმფრინავთა ესკადრილიების „საბჭოთა საქართველოს“ ასაგებად. 19 იანვრისათვის შეგროვებული და სახბანკში შეტანილი იყო 63.000 მანეთი.

სტალინის პრემიის ლაურეატმა, კინორეჟისორმა მ. ჭიაურელმა ესკადრილიების ასაგებ ფონდში შეიტანა 20.000 მანეთი, სსრ კავშირის სახალხო არტისტმა ა. ხორავამ—2.500 მანეთი, კინორეჟისორმა ს. დოლიძემ—2.000 მანეთი, საქართველოს სსრ სახალხო არტისტებმა შ. ღამბაშიძემ — 2.000 მანეთი და ვ. ანჯაფარიძემ — 1.500 მანეთი.

თანხების შეგროვება გრძელდება.

პეტროვული აღფრთოვანებიან

ქუთაისი (ტელეფონით). ქუთაისის მშრომელებმა ერთსულოვნად დაიწყეს თანხების შეგროვება საბრძოლო თვითმფრინავთა ესკადრილიების „საბჭოთა საქართველოს“ ასაგებად. 18 იანვარს, რვა საათის განმავლობაში, ქალაქის საწარმო-დაწესებულებების მუშა-მოსამსახურეებმა და ინტელიგენციამ შეაგროვეს და სახბანკის ქუთაისის განყოფილებაში ნაღდ ფულად შეიტანეს 1.300.000 მანეთი.

ბაქრაძის სახელობის ბრეშუმის კომბინატის პირველი ცვლის მუშა-მოსამსახურეებმა შეიტანეს 100.000 მანეთი, პედინსტიტუტში—100.000 მანეთი, ა. მიქოიანის სახელობის საკონსერვო ქარხნის პირველი ცვლის მუშა-მოსამსახურეებმა—63.060 მანეთი, სამკერვალო ფაბრიკაში—41.882 მანეთი, მაუდის ფაბრიკაში—36.360 მანეთი, ტყავფეხსაცმლის კომბინატში—31.500 მანეთი, ლიტოპონის ქარხანაში—30.000 მანეთი და სხვ.

ექიმებმა კ. ცაგარეიშვილმა, ი. მინოვიჩმა, გ. ლორთქიფანიძემ და ი. ზვიადაძემ საბრძოლო თვითმფრინავების ასაგებ ფონდში შეიტანეს ხუთ-ხუთი ათასი მანეთი.

თანხების შეგროვება წარმატებით გრძელდება.

გაზეთ „ინდუსტრიული ქუთაისის“ რედაქცია

კინორეჟისორ მიხეილ ჭიაურელს თავისი პირადი დანაზოგიდან საქართველოს სახ. ბანკში შეაქვს 20.000 მანეთი საბრძოლო თვითმფრინავთა ესკადრილიის „საბჭოთა საქართველოს“ ასაგებად.

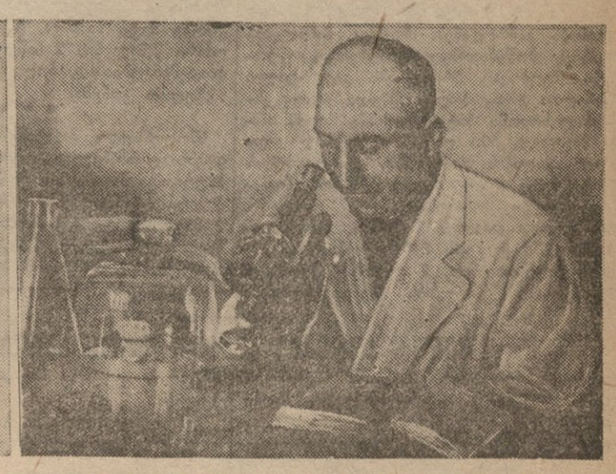

პროფესორი ალექსანდრე იოსების-ძე ედიბერიძე, რომელმაც 18 იანვარს 10.000 მანეთი შეიტანა საბრძოლო თვითმფრინავთა ესკადრილიების „საბჭოთა საქართველოს“ ასაგებად.

ფოტო რ. აკოფოვისა. 18/I.

ვოროშილოვგრადი
ბოლოვინსკაია
ბაღმუტი
ბაბაევო
ბაბაიკინი
ბაბინოვკა
ბაბინოვკა
ბაბინოვკა