პროლეტარებო ყველა ქვეყნისა, შეერთდით!

კომუნისტი

საქ. კ. პ. (ბ) ცენტრალური კომიტეტის, თბილისის კომიტეტისა და საქ. სსრ მშრომელთა დეპუტატების საბჭოების ორგანო.

КОМУНИСТИ ОРГАН ЦЕНТРАЛЬНОГО и ТБИЛИССКОГО КОМИТЕТОВ КП (б) ГРУЗИИ и СОВЕТОВ ДЕПУТАТОВ ТРУДЯЩИХСЯ ГРУЗИНСКОЙ ССР

ოთხშაბათი, 24 თებერვალი, 1943 წ. № 45 (6670). ფასი 20 კაპ.

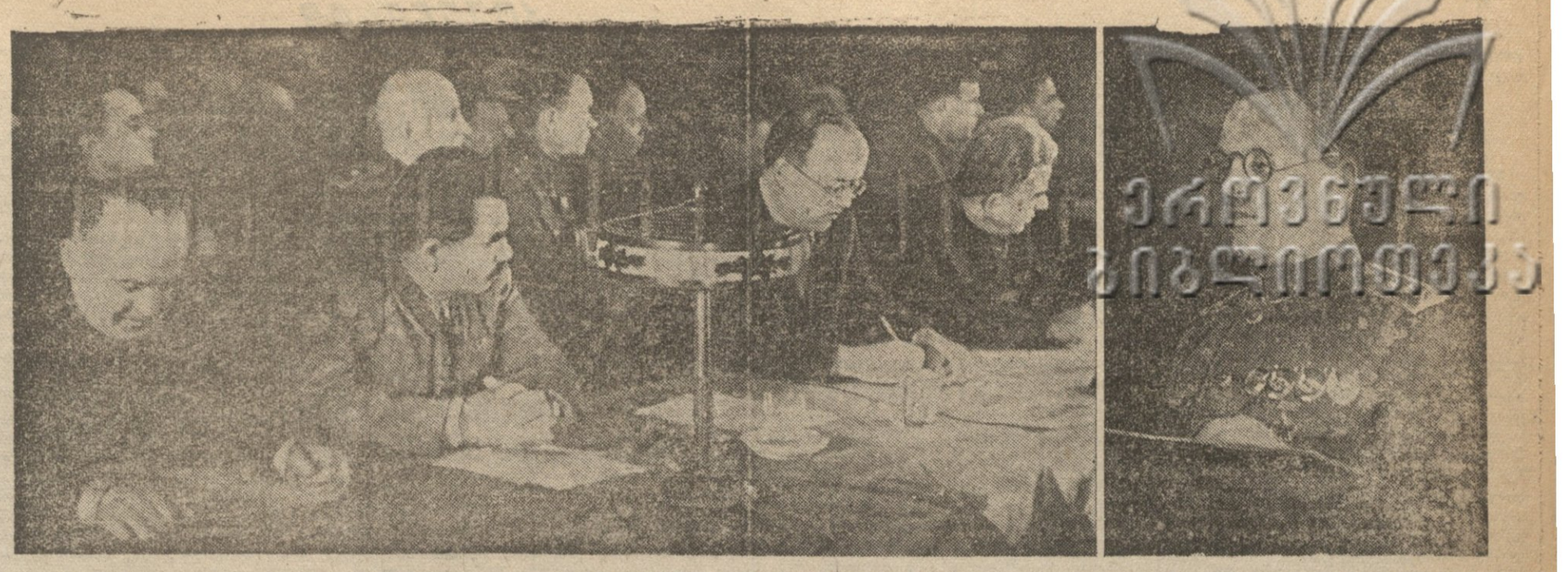

წითელი არმიის XXV წლისთავისა და საქართველოში საბჭოთა ხელისუფლების დამყარების XXII წლისთავისადმი მიძღვნილი საზეიმო კრება თბილისის ოპერის თეატრში. სურათზე: საზეიმო კრების პრეზიდიუმი. მარცხნიდან მარჯვნივ: ამხ. ა. რაფავა, ვ. ბაქრაძე, ქ. ჩარკვიანი, გ. სტურუა. ტრიბუნაზე არმიის გენერალი ი. ტიულენევი.

ფოტო ვ. გინზბურგისა.

მოსკოვი, კრემლი

ამხანაგ ი. ბ. სტალინს

ძვირფასო იოსებ ბესარიონის-ძევ!

ქ. თბილისის პარტიული, საბჭოთა, პროფკავშირული და კომკავშირული ორგანიზაციების აქტივის საზეიმო კრება ჯარის ნაწილების წარმომადგენლებთან ერთად, მიძღვნილი წითელი არმიისა და სამხედრო-საზღვაო ფლოტის XXV წლისთავისადმი და საბჭოთა საქართველოს XXII წლისთავისადმი, მგზნებარე ბოლშევიკურ სალამს გითვლით თქვენ—სსრ კავშირის შეიარაღებულ ძალთა უმაღლეს მთავარსარდალს, მთელი მსოფლიოს მშრომელთა დიდ ბელადს, საყვარელ მამასა და მასწავლებელს.

თქვენ **ლენინთან** ერთად ოცდახუთი წლის წინათ შეჰქმენით წითელი არმია — საბჭოთა ხალხის ღვიძლი პირმშო, თავისი ხალხისადმი ბოლომდე ერთგული, მისი მხურვალე სიყვარულითა და მზრუნველობით მოსილი არმია.

1918 წლის 23 თებერვლის ისტორიული დღე, როცა საბჭოთა ჯარებმა, იცავდნენ რა საბჭოების ახალგაზრდა რესპუბლიკას, შემმუსვრელი ლახვარი ჩასცეს გერმანელ ოკუპანტებს, წითელი არმიის დაბადების დღე გახდა.

ახლაც, ოცდახუთი წლის შემდეგ, როცა გერმანელ ფაშისტ დამპყრობთა ბანდებმა კვლავ აღმართეს ხელი საბჭოთა ქვეყნის ირსებისა, თავისუფლებისა და დამოუკიდებლობის წინააღმდეგ,—ჩვენი გმირი წითელი არმია, ღირსეულად გადაიტანა რა ყველაზე მძიმე განსაცდელი, სასტიკ, შემმუსვრელ დარტყმებს აგემებს მტერს, უკუაგდებს მას დასავლეთისაკენ, სწმენდს მშობლიურ საბჭოთა მიწა-წყალს ჰიტლერული სიბილწისაგან.

კაშკაშა ვარსკვლავივით იელვარებს საუკუნეთა მანძილზე სტალინის გენიით გაცისკროვნებული დიადი ეპოპეა სტალინგრადისათვის წარმოებული ბრძოლებისა.

ბრძნული სტალინური სტრატეგია საფუძველია წითელი არმიის მიერ სტალინგრადთან მოპოვებული დიადი ისტორიული გამარჯვებისა, რომელმაც თავით ფეხებამდე შეიარაღებულ ჰიტლერელთა ჯავშნიან ურდოებს ისეთი ლახვარი ჩასცა, როგორსაც ომების ისტორია ჯერ კიდევ არ მოსწრებია.

ეს გამარჯვება, რომელმაც ომის მსვლელობა წითელი არმიის სასარგებლოდ შესცვალა,—სტალინის სიბრძნისა და შორსმჭვრეტელობის, საბჭოთა შეომრებისა და მეთაურების მაღალი მეომრული ოსტატობის შედეგია.

დღეს წითელი არმიის ძლევამოსილი დროშები კვლავ ფრიალებენ გერმანელ ფაშისტთა უღლისაგან განთავისუფლებულ დონის როსტოვში, ვოროშილოვგრადში, კრასნოდარში, კურსკში, ხარკოვში, პავლოგრადში, მრავალ ქალაქსა და ათასობით დასახლებულ პუნქტებში, რომლებიც დაბრუნებული არიან საბჭოთა ოჯახში.

თქვენი წინამძღოლობით საბჭოთა ხალხმა, მისმა გმირმა წითელმა არმიამ და სამხედრო-საზღვაო ფლოტმა მკვიდრი საძირკველი ჩაუყარეს გერმანელ ფაშისტ დამპყრობლებზე გამარჯვებას.

მტერი, რომელიც ოცნებობდა დაემონებინა საქართველოს, აზერბაიჯანისა და სომხეთის თავისუფალი ხალხები და მოესპო ყველაფერი ის, რაც მათს ეროვნულ წმიდათა-წმიდას შეადგენს,—განადგურებულია და კავკასიის მთების კალთებიდან ასობით კილომეტრით არის უკუგდებული.

საბჭოთა საქართველოს მშრომელნი, აღნიშნავენ რა ახლა საქართველოში საბჭოთა ხელისუფლების დამყარების 22-ე წლისთავს, ა სავსენი არიან მხურვალე სიყვარულით მშობლიური წითელი არმიისადმი, რომელმაც ამიერ-კავკასიის მისადგომებზე გაანადგურა ჰიტლერელთა ბანდები, რომლებსაც თავიანთი ხიშტებით მონობა, უუფლებობა, კოლონიური ჩაგვრა მოჰქონდათ კავკასიის ხალხებისათვის.

საბჭოთა საქართველოს მუშები, კოლმეურნეები და ინტელიგენცია, სსრ კავშირის ხალხთა სტალინურ ოჯახში თავიანთი უფროსი ძმის — დიდი რუსი ხალხის მხარდამხარ, მედგრად იბრძვიან რა ფრონტებზე და თავდადებით შრომობენ რა ზურგში, ყველაფერს გააკეთებენ იმისათვის, რომ მოაახლონ მტრის საბოლოო განადგურების დღე.

წითელი არმიის XXV წლისთავთან დაკავშირებით თქვენი ისტორიული ბრძანება საბრძოლო მოქმედების პროგრამას წარმოადგენს მთელი საბჭოთა ხალხისათვის.

საბჭოთა საქართველოს მშრომელნი, თქვენი ბრძანების პასუხად, გამოიყენებენ რა ყველა არსებულ რეზერვსა და შესაძლებლობას, დღითი დღე გააძლიერებენ საბრძოლო დახმარებას ფრონტისადმი, რადგან მათ მტკიცედ ახსოვთ, რომ წინ კიდევ მოგველის სასტიკი ბრძოლა.

გაუმარჯოს ჩვენს სახელოვან გმირ წითელ არმიას და სამხედრო-საზღვაო ფლოტს!

გაუმარჯოს **ლენინ-სტალინის** დიად პარტიას—წითელი არმიის გამარჯვებათა სულის ჩამდგმელსა და ორგანიზატორს!

გაუმარჯოს ჩვენს მშობლიურ დიდ **სტალინს!**

მოსკოვი

სსრ კავშირის შინაგან საქმეთა სახალხო კომისარს

ამხანაგ ლ. პ. ბერიას

ძვირფასო ლავრენტი პავლეს-ძევ!

ქ. თბილისის პარტიული, საბჭოთა, პროფკავშირული და კომკავშირული ორგანიზაციების აქტივის საზეიმო კრება ჯარის ნაწილების წარმომადგენლებთან ერთად, მიძღვნილი ჩვენი სახელოვანი წითელი არმიის XXV წლისთავისადმი და საბჭოთა საქართველოს XXII წლისთავისადმი, საქართველოს საბჭოთა სოციალისტური რესპუბლიკის მუშების, კოლმეურნეების, ინტელიგენციის, ამიერ-კავკასიის ფრონტის მებრძოლების, მეთაურების, პოლიტმუშაკების სახელით მხურვალე, გულითად სალამს გითვლით თქვენ, დიდი **სტალინის** ერთგულ თანამებრძოლს, ქართველი ხალხის საყვარელ შვილს.

თავის დიდ ეროვნულ დღესასწაულს—საქართველოში საბჭოთა ხელისუფლების არსებობის XXII წლისთავს—ქართველი ხალხი ხვდება ისტორიულ დღეებში, როცა გმირი წითელი არმია უმაღლესი მთავარსარდალის —ამხანაგ **სტალინის** ბრძნული წინამძღოლობით ზედიზედ აგემებს მტერს შემმუსვრელ დარტყმებს და სწმენდს საბჭოთა მიწა-წყალს ჰიტლერული სიბილწისაგან.

სტალინგრადთან მტრის განადგურებამ, ლენინგრადის ბლოკადის გარღვევამ, იმ დამარცხებამ, რაც ჰიტლერელთა ურდოებმა ამიერ-კავკასიის მისადგომებზე იგემეს, საბჭოთა ჯარების წარმატებითმა შეტევამ უკრაინაში და ფრონტის სხვა უბნებზე მთელ მსოფლიოს დაანახვეს ჩვენი ქვეყნის სამხედრო ძლიერება, წითელი არმიის გაზრდილი ძალა, სსრ კავშირის ხალხთა სტალინური მეგობრობის ურყევი ძლიერება.

1942 წლის ზაფხულის მძიმე და სასტიკ დღეებში, როცა ამიერ-კავკასიის საბჭოთა რესპუბლიკებს მრისხანე საფრთხე ჩამოაწვა, ქართველ ხალხს, აზერბაიჯანისა და სომხეთის ხალხებს მტკიცედ სწამდათ, რომ ვერავითარი განსაცდელი ვერ გასტეხდა მათს ბრძოლის ნებისყოფას, ვინაიდან თქვენ ჩაუნერგეთ მათ მძაფრი სიძულვილი მტრებისადმი, მამაცობა, სიმტკიცე, ერთგულება ბოლშევიკების პარტიისადმი, მისი ბელადისადმი — დიდი **სტალინისადმი.**

ამ თვისებებმა მკაფიოდ იჩინეს თავი ფრონტისა და ზურგის მებრძოლთა თავდადებული საგმირო საქმეებით გერმანელ ფაშისტ დამპყრობლებთან ომის დღეებში.

ასრულებდით რა დიდი **სტალინის** ნება-სურვილს, თქვენ რკინის ხელით მოაწყეთ კავკასიის თავდაცვა, გააერთიანეთ საქართველოს, აზერბაიჯანის, სომხეთის ხალხთა ღონისძიებანი ფრონტისადმი დახმარების საქმეში, გასწიეთ უდიდესი, ფასდაუდებელი მუშაობა, რამაც მოამზადა მტრის განადგურება.

უძვირფასესი გამოცდილება აღზრდის სტალინური სკოლისა, რომელიც ჩვენ ამიერ-კავკასიაში თქვენი მუშაობის წლებში გავიარეთ, გვეხმარება დღეს შებრძოლებულად შევასრულოთ ომიანობის დროის ამოცანები.

საბჭოთა საქართველოს მუშები, კოლმეურნენი, ინტელიგენცია თავიანთ ყოველდღიურ ბრძოლასა და მუშაობაში გრძნობენ თქვენს უდიდეს, მუდმივ დახმარებას, თქვენს გულისხმიერებას, მზრუნველობას და ყურადღებას.

ეს გვავალებს ჩვენ ახალი ენერგიით, თავის დაუზოგავად ვიშრომოთ ჩვენი გმირი წითელი არმიის დასახმარებლად იმისათვის, რომ მოვაახლოოთ საძულველი მტრის—გერმანელი ფაშისტი დამპყრობლების საბოლოო განადგურების დღე.

გაუმარჯოს ჩვენს სახელოვან წითელ არმიას!

გაუმარჯოს სსრ კავშირის ხალხთა დიად სტალინურ მეგობრობას!

გაუმარჯოს ქართველი ხალხის საყვარელ შვილს, საბჭოთა დაზვერვის სახელოვან ხელმძღვანელს, დიდი **სტალინის** ერთგულ თანამებრძოლს — ლავრენტი პავლეს-ძე **ბერიას!**

გაუმარჯოს ჩვენს მშობლიურ **სტალინს**—მთელი მსოფლიოს მშრომელთა დიდ ბელადსა და მასწავლებელს, საბჭოთა კავშირის შეიარაღებულ ძალთა უმაღლეს მთავარსარდალს!

პოდპოლკოვნიკ ლ. დ. ერისთავის დაჯილდოება

გერმანელ დამპყრობთა წინააღმდეგ ბრძოლის ფრონტზე სარდლობის საბრძოლო დავალებათა ნაკლებად შესრულებისათვის და ამასთან გულადობისა და მამაცობის გამოჩენისათვის პოდპოლკოვნიკი ლონგინოზ დავითის-ძე **ერისთავი** სსრ კავშირის უმაღლესი საბჭოს პრეზიდიუმის ბრძანებულებით დაჯილდოებულია **ლენინის** ორდენით.

შკანასკნელ საათს

ჩვენმა ჯარებმა დაიკავეს ქალაქები სუმი, ახტირკა, ლებედინი, მალოარხანგელსკი

1) 23 თებერვალს უკრაინაში ჩვენმა ჯარებმა, განაგრძობდნენ რა შეტევას, დაიკავეს ქალაქები სუმი, ახტირკა, ლებედინი.

2) კურსკის ოლქში ჩვენმა ჯარებმა შეუპოვარი ბრძოლის შემდეგ დაიკავეს ქალაქი და რკინიგზის სადგური მალოარხანგელსკი.

საბჭოთა საინფორმაციო ბიურო

დიდი ბრიტანეთის მეფის გეორგ VI დეპეშა საბჭოთა სოციალისტური რესპუბლიკების კავშირის უმაღლესი საბჭოს პრეზიდიუმის თავმჯდომარის მ. ი. კალინინისადმი

დღეს მე და ჩემი ხალხები ვუერთდებით საბჭოთა კავშირის ხალხებს და გულწრფელად ვდებთ ფასს გმირულ თავისებებს და საყურადღებო ხელმძღვანელობას, რომელთა მეოხებითაც ჩვენი საერთო მტრების წინაა მდგომარეობა წითელმა არმიამ ახალი ფურცლები ჩასწერა ისტორიაში თავისი სახელოვანი გამარჯვებებით. სტალინგრადის შეუპოვარმა წინააღმდეგობამ ამბების მსვლელობა შემოატრიალა და იმ გამანადგურებელი დარტყმების წინამორბედად გადაიქცა, რამაც შეაძრწუნა ცივილიზაციისა და თავისუფლების მტრები. რათა აღვნიშნო უკანასკნელი აღტაცება, რასაც მე და ბრიტანეთის იმპერიის ხალხები განვიცდით, ბრძანება გავეცი დამზადდეს სპეციალური მახვილი, რომელსაც სიამოვნებით მივუძღვნი ქალაქ სტალინგრადს. იმედი მაქვს, რომ მომავალ ბედნიერ დღეებში ეს საჩუქარი მოგვაგონებს შეუდრეკელ ვაჟკაცობას, რითაც იწრთობოდა მეომარი ქალაქი თავისი მტრების ძლიერი და შეუპოვარი იერიშების წინააღმდეგ ბრძოლაში, და რომ იგი იქნება არა მარტო ბრიტანეთის იმპერიის ხალხების, არამედ აგრეთვე მთელი ცივილიზებული მსოფლიოს ხალხთა აღტაცების სიმბოლო.

გეორგი

ლონდონი, 1943 წ. 21 თებერვალი.

სსრ კავშირის უმაღლესი საბჭოს პრეზიდიუმის თავმჯდომარის მ. ი. კალინინის დეპეშა დიდი ბრიტანეთის მეფის გეორგ VI-სადმი

გთხოვთ, თქვენო უდიდებულესობავ, მიიღოთ ჩემი გულწრფელი მადლობა თქვენი წერილისათვის, რომელიც ესოდენ მაღალ შეფასებას აძლევს წითელი არმიის მიღწევებს, რაც მან ჩვენი საერთო მტრის წინააღმდეგ ბრძოლაში მოიპოვა.

წითელი არმიისადმი ბრიტანეთის ხალხის მეგობრული გრძნობების მრავალი გამოვლინება იმის დამადასტურებელია, რომ მტკიცეა ჩვენს ქვეყნებს შორის არსებული საბრძოლო კავშირი.

მე ვაცნობე ქალ. სტალინგრადის ხელისუფლებს, რომ თქვენ გადაწყვეტილი გაქვთ მიუძღვნათ ამ ქალაქს თქვენი ბრძანებით დამზადებული საპატიო მახვილი, რომელსაც სტალინგრადის დაცვის მონაწილენი, ისევე როგორც მთელი საბჭოთა კავშირის ხალხები, უეჭველია, მადლობით მიიღებენ, როგორც დიდი ბრიტანეთისა და საბჭოთა კავშირის ხალხთა საბრძოლო ძმობის სიმბოლოს.

მიხეილ კალინინი

მოსკოვი, კრემლი, 1943 წ. 22 თებერვალი.

მის აღმაფრებულებას სსრ კავშირის სახალხო კომისართა საბჭოს თავმჯდომარეს ბატონ ი. ბ. სტალინს

უკანასკნელი კვირეების განმავლობაში თქვენი ქვეყნის არმიებმა, რომელნიც მძარცველ მტრებს აცამტვერებენ, ზედიზედ დაიკავეს მთელი რიგი ცნობილი ქალაქები. ამით თქვენმა არმიებმა წინასწარ გადასწყვიტეს ღერძის ქვეყნების ყაჩაღური ბანდების სრული განადგურება და კიდევ უფრო მეტად დაადასტურეს, რომ დადგა დრო გაერთიანებული ერების დაჩქარებული კონტრშეტევისა. ამ ბრწყინვალე საბრძოლო მიღწევებს ჩვენ მთლიანად უნდა ვუმადლოდეთ თქვენი ქვეყნის არმიისა და ხალხის გმირულ ბრძოლას თქვენი ბრძნული და შორსმჭვრეტელი ხელმძღვანელობით. უსაზღვროდ მახარებს თქვენი გამარჯვებების ამბები.

ჩინეთის მთელ არმიასა და მთელ ხალხთან ერთად უგულწრფელესად გილოცავთ საბჭოთა კავშირის წითელი არმიის XXV წლისთავს. დაე მარად გესმოდეთ გამარჯვებათა ჰიმნის ხმები!

ვინაიდან მთელ მსოფლიოში სრული მშვიდობიანობის მტკიცედ დამყარების წინაპირობას წარმოადგენს ღერძის სახელმწიფოთა შეიარაღებული ძალების სრული განადგურება როგორც აღმოსავლეთში, ისე დასავლეთში, გაერთიანებულ ერთა ბედ-ი ბალი სავსებით დაკავშირებულია ურთიერთთან და ერთი ქვეყნის გამარჯვება ყველას გამარჯვებაა. ჩინეთი და საბჭოთა კავშირი იმ ადამიანთა ამხანაგობის სულისკვეთებით უნდა განმსჭვალონ, რომელნიც ერთ ხომალდზე იმყოფებიან, და თანამოქმედებითა და ურთიერთდახმარებით მთელი ძალ-ღონე უნდა მოახმარონ იმას, რომ რაც შეიძლება მალე ჩაეყაროს საძირკველი სამართლიან მშვიდობიანობას მთელ მსოფლიოში.

ჩან კაი-ში

ჩუნცინი, 1943 წ. 20 თებერვალი.

მოსკოვი, კრემლი

პრემიერ იოსებ სტალინს

უდიდესი სიამაყითა და სიხარულით მივესალმები გმირ წითელ არმიას, რომელმაც თავისი დიადი ისტორიული გამარჯვებებით მოამზადა ნიადაგი ფაშისტური ტირანიის საბოლოო დამხობისათვის. წითელი არმიის გამარჯვებანი უმაგალითოა ომების ისტორიაში. სოციალიზმი—აი რით შეიძლება აიხსნას წითელი არმიის შესანიშნავი წარმატებანი. წითელი არმიის წარმატებანი გვიჩვენებენ, რომ სოციალისტური ხალხის არმიას და სოციალისტურ წყობილებას შეუძლია გამოიჩინოს არა მარტო შესანიშნავი გმირობა, მამაცობა და ვაჟკაცობა, არა მარტო ნებისყოფის ძალა და შეუპოვრობა სასტიკი ბუნებრივი განსაცდელის გადალახვაში, არამედ აგრეთვე ინიციატივა და ხელმძღვანელობის ორგანიზატორული ნიჭი. წითელი არმია გამოიწრთო და განმტკიცდა იმ უდიდესი და უკეთესად დაძაბული ბრძოლების ცეცხლში, როგორსაც კი ოდესმე მოსწრებია მსოფლიო. წითელ არმიას ამ ბრძოლისათვის აღფრთოვანებს იმის შეგნება, რომ იგი იბრძვის არა მარტო იმისათვის, რომ თავისი საკუთარი ქვეყანა გაათავისუფლოს ფაშისტ ბნელეთისმოციქულთა კლანჭებიდან, არამედ იმისთვისაც, რომ მთელი კაცობრიობა გაათავისუფლოს ყოველივე იმისაგან, რასაც თან სდევს წყვდიადი, ჩამორჩენილობა და ბარბაროსობა. იგი იბრძვის მთელი კაცობრიობის გამარჯვებისათვის, რომელიც მიიწრაფვის პროგრესისაკენ, სინათლისაკენ. წითელი არმია თავისი დიდი ბელადის სტალინის შთამაგონებელი ხელმძღვანელობით მთელ მსოფლიოს უჩვენებს იმას, თუ რა მისცა სოციალიზმმა საბჭოთა კავშირს. იგი მომავალის გზას ანათებს.

წითელი არმიის ამოცანა ჯერ კიდევ არ არის შესრულებული, მაგრამ მე დარწმუნებული ვარ, ბევრი დრო არ იქნება საჭირო იმისათვის, რომ უკანასკნელი ფაშისტი განდევნილ იქნას საბჭოთა მიწა-წყლიდან და რომ განთავისუფლებული და განახლებული ევროპა მიესალმება ძლევამოსილ წითელ არმიას ყველა იმ ქვეყნების დედაქალაქებში, რომლებიც ახლა იჩაგრებიან.

მე მივესალმები საბჭოთა კავშირის გმირ ხალხს. დაე ევროპის ბრძოლის ველებზე მოპოვებულმა ჩვენმა მეგობრობამ განამტკიცოს ჩვენი კავშირი.

ჰ. ჯონსტონი,

კენტერბერის ტაძრის წინამძღვარი, საბჭოთა კავშირის დამხმარე გაერთიანებული კომიტეტის თავმჯდომარე.

ლონდონი, 1943 წ. 17 თებერვალი.

პოდპოლკოვნიკ ს. ა. ივანოვას დაჯილდოება

(მოსკოვი, „კომუნისტის" ხაქ. კორესპონდენტისაგან)

გერმანელ დამპყრობთა წინააღმდეგ ბრძოლის ფრონტზე სარდლობის საბრძოლო დავალებათა სანიმუშოდ შესრულებისათვის და ამასთან გულადობისა და მამაცობის გამოჩენისათვის სსრ კავშირის უმაღლესი საბჭოს პრეზიდიუმმა **წითელი** ვარსკვლავის ორდენით დააჯილდოვა პოლპოლკოვნიკი სევერიანე ალექსანდრეს-ძე ივანოვა.

ვ. ყარა-მურზა

საზეიმო კრება ოპერის თეატრში

მიძღვნილი წითელი არმიისა და საზღვაო-საზღვაო ფლოტის XXV წლისთავისა და საბჭოთა საქართველოს XXII წლისთავისადმი

გერმანელ ფაშისტ დამპყრობთა წინააღმდეგ ბრძოლაში წითელი არმიის ბრწყინვალე გამარჯვებებით გამოწვეული საყოველთაო სიხარულის ატმოსფეროში საქართველოს დედაქალაქის—თბილისის მშრომელებმა ხალხმრავალი საზეიმო კრებით აღნიშნეს ორი დიდი ისტორიული თარიღი: მშობლიური წითელი არმიისა და სამხედრო-საზღვაო ფლოტის XXV წლისთავი და საქართველოში საბჭოთა ხელისუფლების დამყარების XXII წლისთავი.

23 თებერვალს ზ. ფალიაშვილის სახელობის თბილისის ლენინის ორდენოსან ოპერისა და ბალეტის თეატრში საღამოს 6 საათისათვის შეიკრიბნენ თბილისის მშრომელთა სახელოვანი წარმომადგენლები, პარტიული, საბჭოთა, პროფკავშირული და კომკავშირული აქტივი, სამხედრო ნაწილების წარმომადგენლები, წითელი არმიის მხედართუფროსები, რიგითი მებრძოლები, მეთაურები და პოლიტმუშაკები. საზეიმოდ მორთულ სცენაზე წითელი ფარჩის ფონზე სჩანდა დიდი **ლენინის** ბარელიეფი, წინ აღმართული იყო ხალხთა ბელადისა და დიდი მხედართმთავრის ამხანაგ **სტალინის** სურათი, აგრეთვე სცენას ამშვენებდა ამხანაგ **მოლოტოვისა** და ამხანაგ **ბერიას** პორტრეტები. თეატრის სავსე დარბაზი საბრძოლო ლოზუნგებით იყო მორთული.

სცენაზე, საზეიმო კრების პრეზიდიუმში იყვნენ ამხანაგები: ქ. ჩარკვიანი, ვ. ბაქრაძე, გ. სტურუა, არმიის გენერალი ი. ტიულენევი, ა. რაფავა, ა. თოფურიძე, ს. იშხანოვი, ს. ხოშტარია, მ. ჩუბინიძე, ზ. ჩხუბიანიშვილი, გ. ცქიტიშვილი, ქ. ბარიგიანი, ი. კოჭლამაზაშვილი, ე. ჩერქეზია, ა. კვაჭაძე, ზ. კეცბოველი, ვ. ეენატაშვილი, კურდიუმოვი, ეფიმოვი, როზენტალი, აკადემიკოსები ნ. მუსხელიშვილი, ს. ჯანაშია, ა. ჯაბელიძე, სსრკ სახალხო არტისტები ა. ვასაძე და ა. ხორავა, შ. დადიანი, მ. ჭიაურელი, შ. ღამბაშიძე, გ. კილაძე, ე. სოხაძე და სხვ.

საზეიმო კრება გახსნა საქართველოს სსრ უმაღლესი საბჭოს პრეზიდიუმის თავმჯდომარემ ამხ. გ. სტურუამ. წინადადებისთვის ნან სიტყვა მისცა საქ. კ. პ. (ბ) თბილისის ორგანიზაციის კიროვის რაიკომის მდივანს ამხ. ქ. ჩოშტარიას.

— წინადადება შემომაქვს,—სთქვა ამხ. ქ. ჩოშტარიამ, — ავირჩიოთ ჩვენი საზეიმო კრების საპატიო პრეზიდიუმი:

სსრ კავშირის შეიარაღებულ ძალთა უმაღლესი მთავარსარდალი ამხანაგი სტალინი!

ბელადის სახელის ხსენებისას დარბაზში გაისმა ტაში, რომელიც მჭეხარე ოვაციად გადაიქცა. დამსწრენი ფეხზე ადგომითა და შეძახილებით მიესალმებოდნენ დიდ ბელადს და მასწავლებელს ამხანაგ სტალინს.

ასევე ტაშის გრიალით აირჩიეს საპატიო პრეზიდიუმში ამხანაგები **მოლოტოვი, ვოროშილოვი, კალინინი, კაგანოვიჩი, ანდრეევი, ჟდანოვი, მიკოიანი, ხრუშჩოვი, ბერია, შვერნიკი, მალენკოვი, შჩერბაკოვი** და **ვოზნესენსკი.**

საზეიმო კრებაზე ვრცელი და საინტერესო მოხსენებით გამოვიდა **ამიერკავკასიის ფრონტის სარდალი, არმიის გენერალი ი. ტიულენევი.** მისი მოხსენების თემა იყო საბელოვანი წითელი არმიისა და სამხედრო-საზღვაო ფლოტის XXV წლისთავი და საქართველოში საბჭოთა ხელისუფლების დამყარების XXII წლისთავი.

არმიის გენერალის ამხ. ტიულენევის მოხსენება დიდი ინტერესით იქნა მოსმენილი.

მოხსენების დასასრულს დარბაზში კვლავ გაისმა მჭეხარე ოვაცია ჩვენი ძლევამოსილი წითელი არმიისა და სამხედრო-საზღვაო ფლოტის, საბჭოთა ხალხის გენიალური ბელადის, დიდი მხედართმთავრის ამხანაგ **სტალინის** პატივსაცემად.

კვლავ გაისმა მჭეხარე ტაში, როცა შეიტყვეს წინადადება დიდი **სტალინისათვის** მისასალმებელი დეპეშის გაგზავნის შესახებ.

დიდი სტალინისადმი მიმართული მისასალმებელი დეპეშის ტექსტი წაიკითხა საქ. კ. პ. (ბ) თბილისის კომიტეტის მდივანმა ამხ. ს. იშხანოვმა.

ბელადისადმი მიმართული მისალმება ერთხმად იქნა მიღებული.

ასევე მჭეხარე ტაშით შეხვდა საზეიმო კრება წინადადებას ქართველი ხალხის **სახელოვანი შვილის, დიდი სტალინის** უახლოესი თანამებრძოლის, **ამხანაგ ლ. პ. ბერიასათვის** მისასალმებელი დეპეშის გაგზავნის შესახებ.

ამხანაგ ბერიასადმი მიმართული მისასალმებელი დეპეშის ტექსტი წაიკითხა სსრკ სახალხო არტისტმა ამხ. ა. ხორავამ. მისასალმებლის ტექსტი ერთხმად იქნა მიღებული.

ამით დამთავრდა საზეიმო კრება, რომლის შემდეგაც გაიმართა მრავალფეროვანი კონცერტი.

უმაღლესი მთავარსარდლის ამხანაგ სტალინის ისტორიულ ბრძანებას თბილისის მშრომელები უდიდესი აღფრთოვანებით შეხვდნენ

ყველაფერი ძლევამოსილი წითელი არმიის დასახმარებლად

გუშინ, მუშაობის დამთავრების შემდეგ, შესდგა სტალინის სახელობის თბილისის ორთქლმავალ-ვაგონსარემონტო ქარხნის მუშათა, ინჟინერ-ტექნიკურ მუშაკთა და მოსამსახურეთა კიტინგი. ქარხნის ტექნიკურმა დირექტორმა ამხ. ა. იაშენკომ დამსწრეთ წაუკითხა ამხანაგ სტალინის 23 თებერვლის ბრძანება, რომელიც უდიდესი ყურადღებით იქნა მოსმენილი.

— ამხანაგ სტალინის ისტორიულმა ბრძანებამ,—განაცხადა ამხ. ათანასოვმა,—ჩვენ, მუშები, კიდევ უფრო აღგვაფრთოვანა შრომის ფრონტზე ახალი მიღწევების მოსაპოვებლად, რათა ამით უფრო მეტი დახმარება გავუწიოთ შეტევაზე გადასულ გმირ წითელ არმიას სახიზღარი ფაშისტების დაჩქარებით განადგურებაში. საყვარელი ბელადის ბრძანების პასუხად მე ვკისრულობ თებერვლის გეგმა 300 პროცენტით შევასრულო.

ამწყობი სამჭრის ხარატმა ამხ. ე. ტუხოშვილმა განაცხადა: წითელი არმია დიდი სტალინის გენიალური მხედართმთავრობით ისტორიულ გამარჯვებებს აღწევს გერმანელი ფაშისტი ყაჩაღების წინააღმდეგ დიდ სამამულო ომში. დიდი სტალინის ბრძანების პასუხად ვალდებულებას ვკისრულობ თვის ბოლომდე წარმოების დამატებით მივცე კიდევ 6 რაციონალიზატორული წინადადება.

მიტინგის მიერ ერთხმად მიღებულ რეზოლუციაში კვლავ ხაზგასმულია, რომ უმაღლესი მთავარსარდლის ამხანაგ **სტალინის** 23 თებერვლის ისტორიული ბრძანება გვავალებს ჩვენ, ზურგის მუშაკებს, კიდევ უფრო გავაძლიეროთ შემტევი წითელი არმიისადმი დახმარება და დავაკმაყოფილოთ ფრონტის ყველა მოთხოვნა. ჩვენ, ბელადის სახელობის ქარხნის მუშები, ინჟინერ-ტექნიკური მუშაკები და მოსამსახურეები ვიმუშავებთ ისე, როგორც ამას მოითხოვს ფრონტისა და ჩვენი სამშობლოს ინტერესები, როგორც ამას მოითხოვს ჩვენი საყვარელი ბელადი ამხანაგი **სტალინი.**

ფაშისტური გერმანიის განადგურება გარდუვალია

საქართველოს სსრ მეცნიერებათა აკადემიაში მიტინგი, მიძღვნილი უმაღლესი მთავარსარდლის ამხანაგ **ი. სტალინის** 1943 წლის 23 თებერვლის ისტორიული ბრძანებისადმი, გაიხსნა აკადემიის ვიცე-პრეზიდენტ ს. ჯანაშიას სიტყვით.

აკად. ს. ჯანაშიამ აღნიშნა, რომ წითელი არმია, რომელიც არა ერთხელ გამოაცხადა განადგურებულად გერმანიის სარდლობამ, კიდევ უფრო განმტკიცდა, გაძლიერდა და მიერეკება ვერაგ მტერს საბჭოთა ტერიტორიიდან.

უმაღლესი მთავარსარდლის ი. სტალინის 1943 წლის 23 თებერვლის ბრძანება მიტინგზე წაიკითხა ამხ. ნ. მახარაძემ. სიტყვები წარმოსთქვეს პროფესორებმა ვ. თოფურიამ, და ი. ვეკუამ. მათ აღნიშნეს, რომ დიდმა სტალინმა გმირ წითელ არმიას, რომელიც გამანადგურებელ დარტყმებს აგემებს ვერაგ მტერს, დაუსახა ფაშისტური გერმანიის სრული დამარცხებისა და სოციალისტური სამშობლოს მიწა-წყლის განთავისუფლების დიადი გეგმა. უმაღლესი მთავარსარდლის ამხანაგ სტალინის ბრძანებაში მოცემულია საბჭოთა კავშირი-გერმანიის ფრონტზე ომის მიმდინარეობის, გერმანელ ფაშისტთა და მათ მსახურთა დამარცხებისა და წითელი არმიის გამარჯვებების გენიალური ანალიზი. ამხანაგ **სტალინის** ბრძანება მთელ ქვეყანას ერთხელ კიდევ უჩვენებს, რომ საბჭოთა კავშირი ჰიტლერული გერმანიის განადგურების საქმეს ბოლომდე მიიყვანს.

ერთხმად მიღებულ რეზოლუციაში საქართველოს მეცნიერებათა აკადემიის მუშაკები სიტყვას აძლევიან, რომ ამხანაგ **სტალინის** ბრძანების პასუხად კიდევ უფრო გააძლიერებენ მუშაობას ფრონტის, გმირი წითელი არმიის დასახმარებლად.

უდიდესი ისტორიული დოკუმენტი

სტალინის სახელობის თბილისის უნივერსიტეტის პროფესორ-მასწავლებელთა, სტუდენტთა და მუშა-მოსამსახურეთა მიტინგმა დაძაბული ყურადღებით მოისმინა უმაღლესი მთავარსარდლის **ი. სტალინის** 1943 წლის 23 თებერვლის ბრძანება, რომელიც წაიკითხა პროფ. ა. ხარაძემ.

სიტყვებით გამოვიდნენ ასპირანტი დ. გამზარდაშვილი, ფრიადოსანი სტუდენტი შ. ნემსაძე, გეოგრაფიული ფაკულტეტის დეკანი გ. ძოწენიძე და მასწავლებელი ვ. ხანთაძე.

ერთხმად მიღებულ რეზოლუციაში მიტინგი აღნიშნავს, რომ უმაღლესი მთავარსარდლის ისტორიულ ბრძანებაში—ეპოქის ამ უდიდეს დოკუმენტში დასახულია გერმანელ ბანდიტთა განადგურებისა და საბჭოთა ტერიტორიის განსაცხადა, რომ ბელადის ისტორიული ბრძანება ქარხნის კოლექტივს კიდევ უფრო თავდადებული მუშაობისაკენ მოუწოდებს. სამჭედროს სახელით მან იკისრა ვალდებულება თებერვლის ბოლოსათვის შეტანე წითელ არმიას მისცენ დამატებითი პროდუქცია.

— ჩვენმა სამჭედრომ წითელი არმიის XXV წლისთავის აღსანიშნავად აღებული ვალდებულება 23 თებერვლისათვის გადაჭარბებით შეასრულა. ბელადის ბრძანება თითოეულ ჩვენგანს აღაფრთოვანებს და ფრონტული შრომის ხალისს უორკეცებს წითელი არმიის ბრძენი ბელადის დიდი **სტალინის** მთავარსარდლობით ძლევამოსილად ათავისუფლებს საბჭოთა ქალაქებსა და სოფლებს. ჩვენ გავათიკებთ შრომას, სულ ცოტა ერთი თვით მეტ ხანს ვიმუშავებთ, მივაწვდით სახელოვან წითელ არმიას ჰიტლერელ დამპყრობთა განადგურებლად, — განაცხადა მე-12 სამჭრის უფროსმა ამხ. ხორავამ. ბელადის ბრძანების საპასუხოდ მან სამჭრის სახელით აიღო გალდებულება თებერვლის იგეგმა თვის ბოლოსათვის 110 პროცენტით შეასრულონ.

ნაცისტური ბანდების ახალი ზვერაული ხერსონის ოლქში

23 დასახლებული პუნქტის განთავისუფლება

22 თებერვალს ხერსონის ოლქის ქალაქ ნოვა-ზბურიევკასა და ოლქის 23 დასახლებული პუნქტის განთავისუფლების გამო, ქალაქში ტრიუმფალური სალამი 20 საარტილერიო ზარბაზნის ერთჯერადი ზალვით გაისროლეს.

ხერსონის ოლქის ტერიტორიაზე ნაცისტური ბანდების ახალი ზვერაული დაიწყო. ოლქის ცენტრალური ნაწილიდან ნაცისტური ბანდების ნაშთები ოლქის სამხრეთ-დასავლეთ ნაწილში გადაისროლეს. ამ ბანდების ნაწილი ოლქის ტერიტორიაზე ადრე იყო ალყაშემორტყმული და ჩვენი ნაწილების მიერ განადგურების საფრთხის წინაშე იდგა. ალყის გარღვევის შემდეგ ბანდები ოლქის სამხრეთ-დასავლეთ ნაწილში გადაისროლეს.

ნაცისტური ბანდების ნაშთების ოლქის ტერიტორიაზე გადასროლის მიზანი ის იყო, რომ ოლქის ტერიტორიაზე ბანდების ახალი ბაზა შეექმნათ. ბანდების ნაწილი ოლქის ტერიტორიაზე ადრე ჰქონდა ბაზა შექმნილი. ბანდების ნაწილი ოლქის ტერიტორიაზე ადრე არ ყოფილა. ბანდების ნაწილი ოლქის ტერიტორიაზე ადრე ჰქონდა ბაზა შექმნილი. ბანდების ნაწილი ოლქის ტერიტორიაზე ადრე არ ყოფილა.

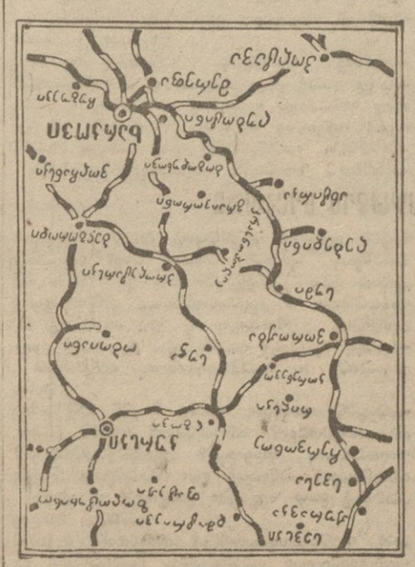

ოლქის ტერიტორიაზე ბანდების ნაშთების ადგილმდებარეობა.

ბანდების ნაშთების ოლქის ტერიტორიაზე გადასროლის მიზანი ის იყო, რომ ოლქის ტერიტორიაზე ბანდების ახალი ბაზა შეექმნათ. ბანდების ნაწილი ოლქის ტერიტორიაზე ადრე ჰქონდა ბაზა შექმნილი. ბანდების ნაწილი ოლქის ტერიტორიაზე ადრე არ ყოფილა. ბანდების ნაწილი ოლქის ტერიტორიაზე ადრე ჰქონდა ბაზა შექმნილი. ბანდების ნაწილი ოლქის ტერიტორიაზე ადრე არ ყოფილა.

ბანდების ნაშთების ოლქის ტერიტორიაზე გადასროლის მიზანი ის იყო, რომ ოლქის ტერიტორიაზე ბანდების ახალი ბაზა შეექმნათ. ბანდების ნაწილი ოლქის ტერიტორიაზე ადრე ჰქონდა ბაზა შექმნილი. ბანდების ნაწილი ოლქის ტერიტორიაზე ადრე არ ყოფილა. ბანდების ნაწილი ოლქის ტერიტორიაზე ადრე ჰქონდა ბაზა შექმნილი. ბანდების ნაწილი ოლქის ტერიტორიაზე ადრე არ ყოფილა.

ბანდების ნაშთების ოლქის ტერიტორიაზე გადასროლის მიზანი ის იყო, რომ ოლქის ტერიტორიაზე ბანდების ახალი ბაზა შეექმნათ. ბანდების ნაწილი ოლქის ტერიტორიაზე ადრე ჰქონდა ბაზა შექმნილი. ბანდების ნაწილი ოლქის ტერიტორიაზე ადრე არ ყოფილა. ბანდების ნაწილი ოლქის ტერიტორიაზე ადრე ჰქონდა ბაზა შექმნილი. ბანდების ნაწილი ოლქის ტერიტორიაზე ადრე არ ყოფილა.

• • •

ბანდების ნაშთების ოლქის ტერიტორიაზე გადასროლის მიზანი ის იყო, რომ ოლქის ტერიტორიაზე ბანდების ახალი ბაზა შეექმნათ. ბანდების ნაწილი ოლქის ტერიტორიაზე ადრე ჰქონდა ბაზა შექმნილი. ბანდების ნაწილი ოლქის ტერიტორიაზე ადრე არ ყოფილა. ბანდების ნაწილი ოლქის ტერიტორიაზე ადრე ჰქონდა ბაზა შექმნილი. ბანდების ნაწილი ოლქის ტერიტორიაზე ადრე არ ყოფილა.

ბანდების ნაშთების ოლქის ტერიტორიაზე გადასროლის მიზანი ის იყო, რომ ოლქის ტერიტორიაზე ბანდების ახალი ბაზა შეექმნათ. ბანდების ნაწილი ოლქის ტერიტორიაზე ადრე ჰქონდა ბაზა შექმნილი. ბანდების ნაწილი ოლქის ტერიტორიაზე ადრე არ ყოფილა. ბანდების ნაწილი ოლქის ტერიტორიაზე ადრე ჰქონდა ბაზა შექმნილი. ბანდების ნაწილი ოლქის ტერიტორიაზე ადრე არ ყოფილა.

• • •

ბანდების ნაშთების ოლქის ტერიტორიაზე გადასროლის მიზანი ის იყო, რომ ოლქის ტერიტორიაზე ბანდების ახალი ბაზა შეექმნათ. ბანდების ნაწილი ოლქის ტერიტორიაზე ადრე ჰქონდა ბაზა შექმნილი. ბანდების ნაწილი ოლქის ტერიტორიაზე ადრე არ ყოფილა. ბანდების ნაწილი ოლქის ტერიტორიაზე ადრე ჰქონდა ბაზა შექმნილი. ბანდების ნაწილი ოლქის ტერიტორიაზე ადრე არ ყოფილა.

ბანდების ნაშთების ოლქის ტერიტორიაზე გადასროლის მიზანი ის იყო, რომ ოლქის ტერიტორიაზე ბანდების ახალი ბაზა შეექმნათ. ბანდების ნაწილი ოლქის ტერიტორიაზე ადრე ჰქონდა ბაზა შექმნილი. ბანდების ნაწილი ოლქის ტერიტორიაზე ადრე არ ყოფილა. ბანდების ნაწილი ოლქის ტერიტორიაზე ადრე ჰქონდა ბაზა შექმნილი. ბანდების ნაწილი ოლქის ტერიტორიაზე ადრე არ ყოფილა.

ნაცისტური ბანდების ახალი ზვერაული ხერსონის ოლქში

23 დასახლებული პუნქტის განთავისუფლება

22 თებერვალს ხერსონის ოლქის ქალაქ ნოვა-ზბურიევკასა და ოლქის 23 დასახლებული პუნქტის განთავისუფლების გამო, ქალაქში ტრიუმფალური სალამი 20 საარტილერიო ზარბაზნის ერთჯერადი ზალვით გაისროლეს.

ხერსონის ოლქის ტერიტორიაზე ნაცისტური ბანდების ახალი ზვერაული დაიწყო. ოლქის ცენტრალური ნაწილიდან ნაცისტური ბანდების ნაშთები ოლქის სამხრეთ-დასავლეთ ნაწილში გადაისროლეს. ამ ბანდების ნაწილი ოლქის ტერიტორიაზე ადრე იყო ალყაშემორტყმული და ჩვენი ნაწილების მიერ განადგურების საფრთხის წინაშე იდგა. ალყის გარღვევის შემდეგ ბანდები ოლქის სამხრეთ-დასავლეთ ნაწილში გადაისროლეს.

ნაცისტური ბანდების ნაშთების ოლქის ტერიტორიაზე გადასროლის მიზანი ის იყო, რომ ოლქის ტერიტორიაზე ბანდების ახალი ბაზა შეექმნათ. ბანდების ნაწილი ოლქის ტერიტორიაზე ადრე ჰქონდა ბაზა შექმნილი. ბანდების ნაწილი ოლქის ტერიტორიაზე ადრე არ ყოფილა. ბანდების ნაწილი ოლქის ტერიტორიაზე ადრე ჰქონდა ბაზა შექმნილი. ბანდების ნაწილი ოლქის ტერიტორიაზე ადრე არ ყოფილა.

ოლქის ტერიტორიაზე ბანდების ნაშთების ადგილმდებარეობა.

ბანდების ნაშთების ოლქის ტერიტორიაზე გადასროლის მიზანი ის იყო, რომ ოლქის ტერიტორიაზე ბანდების ახალი ბაზა შეექმნათ. ბანდების ნაწილი ოლქის ტერიტორიაზე ადრე ჰქონდა ბაზა შექმნილი. ბანდების ნაწილი ოლქის ტერიტორიაზე ადრე არ ყოფილა. ბანდების ნაწილი ოლქის ტერიტორიაზე ადრე ჰქონდა ბაზა შექმნილი. ბანდების ნაწილი ოლქის ტერიტორიაზე ადრე არ ყოფილა.

ბანდების ნაშთების ოლქის ტერიტორიაზე გადასროლის მიზანი ის იყო, რომ ოლქის ტერიტორიაზე ბანდების ახალი ბაზა შეექმნათ. ბანდების ნაწილი ოლქის ტერიტორიაზე ადრე ჰქონდა ბაზა შექმნილი. ბანდების ნაწილი ოლქის ტერიტორიაზე ადრე არ ყოფილა. ბანდების ნაწილი ოლქის ტერიტორიაზე ადრე ჰქონდა ბაზა შექმნილი. ბანდების ნაწილი ოლქის ტერიტორიაზე ადრე არ ყოფილა.

• • •

ბანდების ნაშთების ოლქის ტერიტორიაზე გადასროლის მიზანი ის იყო, რომ ოლქის ტერიტორიაზე ბანდების ახალი ბაზა შეექმნათ. ბანდების ნაწილი ოლქის ტერიტორიაზე ადრე ჰქონდა ბაზა შექმნილი. ბანდების ნაწილი ოლქის ტერიტორიაზე ადრე არ ყოფილა. ბანდების ნაწილი ოლქის ტერიტორიაზე ადრე ჰქონდა ბაზა შექმნილი. ბანდების ნაწილი ოლქის ტერიტორიაზე ადრე არ ყოფილა.

ბანდების ნაშთების ოლქის ტერიტორიაზე გადასროლის მიზანი ის იყო, რომ ოლქის ტერიტორიაზე ბანდების ახალი ბაზა შეექმნათ. ბანდების ნაწილი ოლქის ტერიტორიაზე ადრე ჰქონდა ბაზა შექმნილი. ბანდების ნაწილი ოლქის ტერიტორიაზე ადრე არ ყოფილა. ბანდების ნაწილი ოლქის ტერიტორიაზე ადრე ჰქონდა ბაზა შექმნილი. ბანდების ნაწილი ოლქის ტერიტორიაზე ადრე არ ყოფილა.

ნაცისტური ბანდების ახალი ზვერაული ხერსონის ოლქში

23 დასახლებული პუნქტის განთავისუფლება

22 თებერვალს ხერსონის ოლქის ქალაქ ნოვა-ზბურიევკასა და ოლქის 23 დასახლებული პუნქტის განთავისუფლების გამო, ქალაქში ტრიუმფალური სალამი 20 საარტილერიო ზარბაზნის ერთჯერადი ზალვით გაისროლეს.

ხერსონის ოლქის ტერიტორიაზე ნაცისტური ბანდების ახალი ზვერაული დაიწყო. ოლქის ცენტრალური ნაწილიდან ნაცისტური ბანდების ნაშთები ოლქის სამხრეთ-დასავლეთ ნაწილში გადაისროლეს. ამ ბანდების ნაწილი ოლქის ტერიტორიაზე ადრე იყო ალყაშემორტყმული და ჩვენი ნაწილების მიერ განადგურების საფრთხის წინაშე იდგა. ალყის გარღვევის შემდეგ ბანდები ოლქის სამხრეთ-დასავლეთ ნაწილში გადაისროლეს.

ნაცისტური ბანდების ნაშთების ოლქის ტერიტორიაზე გადასროლის მიზანი ის იყო, რომ ოლქის ტერიტორიაზე ბანდების ახალი ბაზა შეექმნათ. ბანდების ნაწილი ოლქის ტერიტორიაზე ადრე ჰქონდა ბაზა შექმნილი. ბანდების ნაწილი ოლქის ტერიტორიაზე ადრე არ ყოფილა. ბანდების ნაწილი ოლქის ტერიტორიაზე ადრე ჰქონდა ბაზა შექმნილი. ბანდების ნაწილი ოლქის ტერიტორიაზე ადრე არ ყოფილა.

ოლქის ტერიტორიაზე ბანდების ნაშთების ადგილმდებარეობა.

ბანდების ნაშთების ოლქის ტერიტორიაზე გადასროლის მიზანი ის იყო, რომ ოლქის ტერიტორიაზე ბანდების ახალი ბაზა შეექმნათ. ბანდების ნაწილი ოლქის ტერიტორიაზე ადრე ჰქონდა ბაზა შექმნილი. ბანდების ნაწილი ოლქის ტერიტორიაზე ადრე არ ყოფილა. ბანდების ნაწილი ოლქის ტერიტორიაზე ადრე ჰქონდა ბაზა შექმნილი. ბანდების ნაწილი ოლქის ტერიტორიაზე ადრე არ ყოფილა.

ბანდების ნაშთების ოლქის ტერიტორიაზე გადასროლის მიზანი ის იყო, რომ ოლქის ტერიტორიაზე ბანდების ახალი ბაზა შეექმნათ. ბანდების ნაწილი ოლქის ტერიტორიაზე ადრე ჰქონდა ბაზა შექმნილი. ბანდების ნაწილი ოლქის ტერიტორიაზე ადრე არ ყოფილა. ბანდების ნაწილი ოლქის ტერიტორიაზე ადრე ჰქონდა ბაზა შექმნილი. ბანდების ნაწილი ოლქის ტერიტორიაზე ადრე არ ყოფილა.

• • •

ბანდების ნაშთების ოლქის ტერიტორიაზე გადასროლის მიზანი ის იყო, რომ ოლქის ტერიტორიაზე ბანდების ახალი ბაზა შეექმნათ. ბანდების ნაწილი ოლქის ტერიტორიაზე ადრე ჰქონდა ბაზა შექმნილი. ბანდების ნაწილი ოლქის ტერიტორიაზე ადრე არ ყოფილა. ბანდების ნაწილი ოლქის ტერიტორიაზე ადრე ჰქონდა ბაზა შექმნილი. ბანდების ნაწილი ოლქის ტერიტორიაზე ადრე არ ყოფილა.

ბანდების ნაშთების ოლქის ტერიტორიაზე გადასროლის მიზანი ის იყო, რომ ოლქის ტერიტორიაზე ბანდების ახალი ბაზა შეექმნათ. ბანდების ნაწილი ოლქის ტერიტორიაზე ადრე ჰქონდა ბაზა შექმნილი. ბანდების ნაწილი ოლქის ტერიტორიაზე ადრე არ ყოფილა. ბანდების ნაწილი ოლქის ტერიტორიაზე ადრე ჰქონდა ბაზა შექმნილი. ბანდების ნაწილი ოლქის ტერიტორიაზე ადრე არ ყოფილა.

ნაცისტური ბანდების ახალი ზვერაული ხერსონის ოლქში

23 დასახლებული პუნქტის განთავისუფლება

22 თებერვალს ხერსონის ოლქის ქალაქ ნოვა-ზბურიევკასა და ოლქის 23 დასახლებული პუნქტის განთავისუფლების გამო, ქალაქში ტრიუმფალური სალამი 20 საარტილერიო ზარბაზნის ერთჯერადი ზალვით გაისროლეს.

ხერსონის ოლქის ტერიტორიაზე ნაცისტური ბანდების ახალი ზვერაული დაიწყო. ოლქის ცენტრალური ნაწილიდან ნაცისტური ბანდების ნაშთები ოლქის სამხრეთ-დასავლეთ ნაწილში გადაისროლეს. ამ ბანდების ნაწილი ოლქის ტერიტორიაზე ადრე იყო ალყაშემორტყმული და ჩვენი ნაწილების მიერ განადგურების საფრთხის წინაშე იდგა. ალყის გარღვევის შემდეგ ბანდები ოლქის სამხრეთ-დასავლეთ ნაწილში გადაისროლეს.

ნაცისტური ბანდების ნაშთების ოლქის ტერიტორიაზე გადასროლის მიზანი ის იყო, რომ ოლქის ტერიტორიაზე ბანდების ახალი ბაზა შეექმნათ. ბანდების ნაწილი ოლქის ტერიტორიაზე ადრე ჰქონდა ბაზა შექმნილი. ბანდების ნაწილი ოლქის ტერიტორიაზე ადრე არ ყოფილა. ბანდების ნაწილი ოლქის ტერიტორიაზე ადრე ჰქონდა ბაზა შექმნილი. ბანდების ნაწილი ოლქის ტერიტორიაზე ადრე არ ყოფილა.

ოლქის ტერიტორიაზე ბანდების ნაშთების ადგილმდებარეობა.

ბანდების ნაშთების ოლქის ტერიტორიაზე გადასროლის მიზანი ის იყო, რომ ოლქის ტერიტორიაზე ბანდების ახალი ბაზა შეექმნათ. ბანდების ნაწილი ოლქის ტერიტორიაზე ადრე ჰქონდა ბაზა შექმნილი. ბანდების ნაწილი ოლქის ტერიტორიაზე ადრე არ ყოფილა. ბანდების ნაწილი ოლქის ტერიტორიაზე ადრე ჰქონდა ბაზა შექმნილი. ბანდების ნაწილი ოლქის ტერიტორიაზე ადრე არ ყოფილა.

ბანდების ნაშთების ოლქის ტერიტორიაზე გადასროლის მიზანი ის იყო, რომ ოლქის ტერიტორიაზე ბანდების ახალი ბაზა შეექმნათ. ბანდების ნაწილი ოლქის ტერიტორიაზე ადრე ჰქონდა ბაზა შექმნილი. ბანდების ნაწილი ოლქის ტერიტორიაზე ადრე არ ყოფილა. ბანდების ნაწილი ოლქის ტერიტორიაზე ადრე ჰქონდა ბაზა შექმნილი. ბანდების ნაწილი ოლქის ტერიტორიაზე ადრე არ ყოფილა.

• • •

ბანდების ნაშთების ოლქის ტერიტორიაზე გადასროლის მიზანი ის იყო, რომ ოლქის ტერიტორიაზე ბანდების ახალი ბაზა შეექმნათ. ბანდების ნაწილი ოლქის ტერიტორიაზე ადრე ჰქონდა ბაზა შექმნილი. ბანდების ნაწილი ოლქის ტერიტორიაზე ადრე არ ყოფილა. ბანდების ნაწილი ოლქის ტერიტორიაზე ადრე ჰქონდა ბაზა შექმნილი. ბანდების ნაწილი ოლქის ტერიტორიაზე ადრე არ ყოფილა.

ბანდების ნაშთების ოლქის ტერიტორიაზე გადასროლის მიზანი ის იყო, რომ ოლქის ტერიტორიაზე ბანდების ახალი ბაზა შეექმნათ. ბანდების ნაწილი ოლქის ტერიტორიაზე ადრე ჰქონდა ბაზა შექმნილი. ბანდების ნაწილი ოლქის ტერიტორიაზე ადრე არ ყოფილა. ბანდების ნაწილი ოლქის ტერიტორიაზე ადრე ჰქონდა ბაზა შექმნილი. ბანდების ნაწილი ოლქის ტერიტორიაზე ადრე არ ყოფილა.

ნაცისტური ბანდების ახალი ზვერაული ხერსონის ოლქში
23 დასახლებული პუნქტის განთავისუფლება