პროლეტარებო ყველა ქვეყნისა, შეერთდით!

ПРОЛЕТАРИИ ВСЕХ СТРАН, СОЕДИНЯЙТЕСЬ!

მებრძოლი მუშაკი

Боевой страж

გაზეთი გამოდის 1926 წლიდან
ГАЗЕТА ВЫХОДИТ С 1926 ГОДА

საქართველოს სსრ შინაგან საქმეთა სამინისტროს ორგანო
ОРГАН МИНИСТЕРСТВА ВНУТРЕННИХ ДЕЛ ГССР

შაბათი 3 სექტემბერი, 1988 წელი ● № 36 (8064) ● СУББОТА, 3 СЕНТЯБРЯ 1988 г.

КУРСОМ XIX ПАРТКОНФЕРЕНЦИИ

Отчетно-выборный марафон: старт взят

НАЧАЛАСЬ отчетно-выборная кампания в партии — первая после XXVII съезда КПСС. Двадцать миллионов советских коммунистов проведут «политическую аттестацию» своих лидеров, оценивая их мерками перестройки.

Хотя формальный порядок нынешней кампании традиционен, существо ее должно заметно отличаться от всех предыдущих. Позади XIX Всесоюзная партконференция, которая задала тон принципиальности, высоко подняв планку критичности, откровенности и смелости в постановке вопросов. Предполагается, что пример этого беспрецедентного по дискуссионности форума в полной мере скажется на собраниях и конференциях местных партийных организаций.

Еще рано судить, с какой долей отваги последуют коммунисты периферии «кремлевскому примеру». Она и в хозяйском тоне выступлений, анализе не только местных, но и общесоюзных проблем, и в требованиях забрать судьбу перестройки из рук «застойных лиц».

Коммунисты признают: да, теперь нечего кивать на верхи, если качественный состав вновь избранных партийных комитетов окажется неважным. Прежде его, как правило, комплектовал аппарат, кандидатуры «утрясались», просеивались на вышестоящих ступенях нерархической лестницы. Потом созывали конференции, чтобы на алом фоне гвоздик, под красногалстучный дискант приветствий узаконить голосованием делегатов-статистов волю функционеров. XIX Всесоюзная конференция дала этому ритуалу отставку, и право выбора по ее решению перешло к рядовым коммунистам. При открытом обсуждении деловых качеств, морального облика выдвиженцев и тайном голосовании, что тоже предусмотрено на выборах, поубавится прыти у сторонников протекции и карьеристского эгоизма. Поубавит ее и новое право партийных организаций вносить предложения по кандидатурам в состав вышестоящего партийного комитета.

Хотя стоп, к чему такая категоричность, вернее было бы сказать: «Должно поубавить». Ведь права еще не права, если их не умеют или не желают использовать. А многие коммунисты пока не прошли выучки демократией, не накопили бойцовских качеств. И сейчас иногда слышу в трудовых коллективах: зачем, дескать, усложнять выборы и ставить проигравших на них в неловкое положение. Мотивы добровольного отказа от предоставленных политических прав я бы охарактеризовал как смесь равнодушия с привычкой жить по чьей-то указке.

Но не было бы, наверное, у перестройки проблем, если бы вмиг пробудилась гражданская активность каждого, если бы все тянули общественный воз только в одну сторону — к вершинам прогресса. Надо смотреть на вещи реально: отчетно-выборная кампания тронулась в путь не в такой уж безоблачной атмосфере.

Так что борьба за то, кого избирать в партийные комитеты, предстоит напряженная. Ревнители командного стиля или те, у кого аллергия на слова «гласность», «социальная справедливость», будут протаскивать своих, кто еще не порвал пуповину с застойными временами. А сторонники обновления постараются влить в состав партийных кадров свежие силы, имеющие нравственные предохранители от коррумпирования, пустословия, своекорыстия. От того, чья сторона возьмет верх, во многом будет зависеть дальнейшая судьба перестройки. И нам надо это хорошо понимать.

М. ПОЛТОРАНИН.
(АПН)

შეხვედრა დელეგატთან

ზახარაძის შინაგან საქმეთა რაიონული განყოფილების ხელმძღვანელობისა და რესპუბლიკის შინაგან საქმეთა სამინისტროს საზოგადოებრივი აზრის ინსტიტუტის, ზახარაძის ფილიალის ინიციატივით მოეწყო განყოფილების პირადი შემადგენლობის შეხვედრა XIX საკავშირო პარტიული კონფერენციის დელეგატთან გივი წითლიძესთან.

გაიმართა გულახდილი, შინაარსიანი დიალოგი ჩვენს ქვეყანაში მიმდინარე გარდაქმნისა და დემოკრატიზაციის პროცესებზე, კონფერენციის „გადაწყვეტილებებზე.

დელეგატმა საუბრისას ყურადღება გაამახვილა რაიონში არსებულ ვითარებაზე. სასურსათო პროგრამის განხორციელების საქმეში, აგროფირმა-კოლმეურნეობა „ნატანების“ მაგალითზე გააანალიზა, თუ რა სიახლეები უნდა დაინერგოს ამ კუთხით, აღნიშნა ყველგან და ყველაფერში სანიმუშო წესრიგის დამყარების, შინაგან საქმეთა ორგანოების მუშაკებისა და საზოგადოების კავშირის, საქმიანი კონტაქტების, ერთობლივი მუშაობის გაძლიერების აუცილებლობა.

გ. წითლიძემ პასუხი გასცა განყოფილების მუშაკთა მიერ დასმულ შეკითხვებს.

მიმდინარეობს ანგარიშგება-არჩევნები — ИДУТ ОТЧЕТЫ И ВЫБОРЫ

ავამაღლოთ კომუნისტების როლი

ახლახან ჩატარდა საქართველოს შინაგან საქმეთა სამინისტროს შრომა-გასწორების დაწესებულებების სამმართველოს პირველადი პარტიული ორგანიზაციის საარჩევნო კრება.

კრებაზე საანგარიშო მოხსენებით გამოვიდა პარტბიუროს მდივანი გ. ახალაია. მან აღნიშნა, რომ საქართველოს კომპარტიის ცენტრალური კომიტეტის ბიუროს 1985 წლის 19 ნოემბრის დადგენილებაში — „საქართველოს სსრ შინაგან საქმეთა სამინისტროს შრომა-გასწორების დაწესებულებების, სამმართველოს სისტემაში დისციპლინისა და სოციალისტური კანონიერების სერიოზული დარღვევების შესახებ“ პარტიული პრინციპულობით სამართლიანი შეფასება მიეცა სისტემაში არსებულ მდგომარეობას. ეს დადგენილება სწორედ აღიქვეს და სამოქმედო პროგრამად გაიხადეს ცენტრალურ აპარატსა და დაწესებულებებში. თუმცა აქვე უნდა აღინიშნოს ისიც, რომ სამმართველოს ხელმძღვანელობის ახლებურ მუშაობას პარტიულმა ბიურომ თავიდან მხარი ვერ აუბა, რასაც ძალზე პრინციპული შეფასება მიეცა სამინისტროს პარტიული კომიტეტის მიერ დღეს სამმართველოს ცენტრალური აპარატის 10 პარტიულ ჯგუფში გაერთიანებულია 121 კომუნისტი, მათ შორის 5 სკკპ წევრობის კანდიდატი. პირადი შემადგენლობის მუშაობის გააქტიურებამ, მომთხოვნელობის გაძლიერებამ, ახლებურად მუშაობის სურვილმა გარკვეულწილად თავისი დადებითი შედეგი გამოიღო, მაგრამ როდესაც დინამიკაში იზრდება ისეთი დანაშაულობები, როგორიცაა გაქცევა და გაქცევის მცდელობა, ხულიგნობა, ნარკომანია. უნდა ვაღიაროთ, რომ ადგილებზე ოპერატიული ნაწილების მუშობას ვერ ვხელმძღვანელობთ ისე როგორც მოგვეთხოვება. საანგარიშო პერიოდში პარტბიუროომ ორჯერ განიხილა ოპერატიული განყოფილების საქმიანობის საკითხი, მაგრამ სასურველი გარდატეხა მაინც არ იგრძნობა. ამასთანავე უნდა აღინიშნოს, რომ განყოფილების უფროსი რ. პაიჭაძე ცდილობს მდგომარეობის გამოსწორებას, მაგრამ ეს მუშაობა არასკმარისია, უფრო უნდა გამოიკვეთოს მისი, როგორც უფროსის ორგანიზატორული ნიჭი, თავის მუშაობაში მეტად უნდა დაეყრდნოს პარტიულ ჯგუფს, რომელიც ამ განყოფილებაში სამწუხაროდ უბრალო მეთვალყურის როლში გამოდის.

მომხსენებელი თავის გამოსვლაში შეეხო საკადრო საკითხების გადაწყვეტის პრობლემებს. შრომა-გამოსწორების დაწესებულებებში ჯერ კიდევ არსებულ ნაკლოვანებებს, კომუნისტების როლს მუშობის გარდაქმნის პირობებში.

კრების მუშაობაში მონაწილეობა მიიღო საქართველოს შს მინისტრის მოადგილემ, პოლკოვნიკმა ტ. ეპიტაშვილმა.

კრებამ პარტორგანიზაციის მდივნად აირჩია შ/ს კაპიტანი გ. ახალაია.

კრებაზე მიიღეს შესაბამისი დადგენილება.

С ПАРТИЙНОЙ ПРИНЦИПИАЛЬНОСТЬЮ

В ДЕЛОВОЙ и конструктивной обстановке принципиального анализа имеющихся в партийной работе и оперативно-служебной деятельности недостатков прошло состоявшееся на днях собрание первичной

(окончание на 2-й стр.)

I-ГО СЕНТЯБРЯ ОТМЕЧАЛСЯ ДЕНЬ ЗНАНИЙ

Растить достойную смену

СЕГОДНЯ перед органами внутренних дел стоят широкомасштабные задачи, поставленные XIX партконференцией, МВД СССР и решить которые могут только высококвалифицированные, всесторонне образованные кадры, подготовкой которых занимаются высшие и средние специальные учебные заведения, в том числе и Тбилисский факультет МВШМ МВД СССР.

С 7 по 19 августа т. г. на Тбилисском факультете Московской высшей школы милиции МВД СССР проходили вступительные экзамены, которым предшествовала длительная и напряженная подготовка. По существу приемная комиссия начала свою работу задолго до начала вступительных экзаменов.

С этого года введены новые правила приема в ВУЗы. Ныне путь в ВУЗы открыт только для тех, кто имеет прочные знания. Руководствуясь установками партии, МВД СССР приемная комиссия факультета в текущем году направила усилия на подбор кандидатов на учебу, наиболее полно отвечающих требованиям, предъявляемым к сотрудникам органов внутренних дел, способных в условиях дальнейшей демократизации нашего общества обеспечить строгое и неуклонное соблюдение социалистической законности, надежно защитить права и законные интересы граждан.

Вся работа по подбору кандидатов на учебу проводилась в тесном взаимодействии с МВД республики на основе совместного плана организационно-пропагандистских мероприятий.

В центральных и городских республиканских газетах были опубликованы объявления об условиях приема на факультет.

В этом году приемная комиссия особое внимание уделила определению общеобразовательного, интеллектуального уровня развития абитуриентов, мотивов, обусловивших выбор профессии.

К сожалению, по резуль-

(окончание на 2-й стр.)

С ПАРТИЙНОЙ ПРИНЦИПИАЛЬНОСТЬЮ

(ОКОНЧАНИЕ).

партийной организации Управления уголовного розыска министерства.

Выступивший на собрании с отчетным докладом секретарь партбюро управления полковник милиции З. Кикнадзе отметил, что за отчетный период бюро парторганизации направляло свои усилия на повышение ответственности коммунистов за порученный участок работы.

За последнее время, отметил далее докладчик, благодаря усилиям руководства МВД ГССР, руководства и партийной организации УУР министерства деятельность управления стала более эффективной.

Не все, к сожалению, идет гладко. Так например, не достигнуты желаемые результаты в борьбе с тяжкими телесными повреждениями, угонами автотранспорта, грабежами и разбойными нападениями, снизился накал борьбы с так называемыми «ворами в законе».

Отрицательно влияет на работу продолжающая оставаться не на должном уровне исполнительская дисциплина. В этой связи партбюро управления неоднократно рассматривало на партсобраниях факты нарушений сроков исполнения контрольных заданий, рассмотрения жалоб и заявлений граждан. В течение отчетного периода по этой причине неоднократно критиковались Г. Саникидзе, В. Ермак, Г. Кобулашвили, Т. Стуруа, В. Алиев, С. Вардосанидзе, Л. Ушараули, И. Цикоридзе, М. Байрамов и другие. Большинство из них сделали из критики соответствующие выводы.

Все имеющиеся проблемы и недостатки анализировались на собраниях и заседаниях партбюро, которые за отчетный период проходили в целом в деловой обстановке. На них давалась принципиальная оценка работы коммунистов линейных отделов, рассматривались вопросы повышения авангардной роли коммунистов в решении оперативно-служебных задач, заслушивались отчеты руководящих работников-коммунистов с утверждением партийных характеристик. Улучшилась организация индивидуальной работы с коммунистами, в результате чего за отчетный период нарушения соцзаконности среди личного состава управления были сведены к минимуму.

Однако надо признать, отметил т. З. Кикнадзе, что уровень работы партийного бюро по повышению личной ответственности и усилению авангардной роли коммунистов в выполнении своего долга, формировании их как политических бойцов партии еще не отвечает предъявляемым требованиям.

Большую роль в этом деле должны играть партгруппы, которые в целом работали четко и были основными проводниками решений, принимаемых партбюро и партсобраниями. Однако не все партгрупорги с должным вниманием относились к своим обязанностям. Так, Г. Кобулашвили проявлял инертность в работе, и видимо не случайно коммунисты отдела еще в прошлом году переизбрали его. Не оправдал доверия и партгрупорг А. Денисов.

За отчетный период партийными бюро управления, были предприняты значительные усилия по поднятию уровня идеологической и политико-воспитательной работы среди личного состава в условиях расширения гласности и демократии.

Горячо и заинтересованно обсуждали доклад, работу в отчетный период партийной организации выступившие в прениях сотрудники управления тт. А. Кобахидзе, А. Алашвили, У. Айвазов, З. Коберидзе, А. Оганезов, Г. Каландадзе, Г. Хабашвили, Д. Джанашия. Было прямо сказано о недостаточной активности коммунистов, ибо даже на собраниях выступают одни и те же люди, а большинство занимает выжидательную позицию. Указывалось на серьезные недостатки в организации учебы в школе оперативного мастерства, которая неудовлетворительна в условиях динамичной работы управления, в результате чего многим сотрудникам недостает профессиональных знаний. Отмечались необходимость улучшения системы подбора и расстановки кадров, учета значения человеческого фактора, заботы об улучшении условий труда и быта сотрудников, приема в партию, в соответствии с требованиями партконференции, достойных сотрудников вне всяких разнарядок, воспитания молодежи на примерах работы старших товарищей.

Выступивший на собрании начальник управления коммунист Т. Варданашвили отметил, что каждое нераскрытое преступление является фактическим нарушением соцзаконности, и поэтому достигнутые результаты не должны служить поводом для самоуспокоенности. Имеющиеся недостатки следует устранять своевременно, в чем ведущая роль должна принадлежать коммунистам управления. Т. Варданашвили заострил внимание участников собрания на необходимости изменения организационно-штатной структуры УУР МВД ГССР, для того, чтобы превратить управление в аппарат, способный организовывать и проводить мероприятия на требуемом сегодня уровне.

Присутствовавший на собрании заместитель министра ВД республики полковник Т. Эпиташвили в своем выступлении подчеркнул, что именно работа Управления уголовного розыска во многом определяет показатели министерства, общий уровень его работы. Коммунисты, все сотрудники управления должны прежде всего укрепить исполнительскую дисциплину, учесть все высказанные на собрании критические замечания, сделать из них соответствующие выводы.

Собрание, обсудив работу первичной партийной организации и партбюро управления за отчетный период, признало её удовлетворительной и приняла соответствующее постановление. Собравшиеся оценили работу секретаря партбюро З. Кикнадзе, пожелали ему успехов на новом месте работы. Затем состоялись выборы нового состава партбюро и кандидатов в делегаты XIX конференции партийной организации МВД ГССР.

На состоявшемся после собрания заседании новым секретарем партбюро избран начальник отдела управления полковник милиции У. Айвазов.

საქმიანი და კრიტიკული განწყობილება

საქმიანი და კრიტიკული განწყობილება სუფევდა ამ დღეს კალინინის შს რაიგანყოფილების საგამოძიებო ქვეგანყოფილების პარტიული ჯგუფის კრებაზე. როგორც კრებამ დაგვანახა 7 კომუნისტისაგან შემდგარ პარტიულ ორგანიზაციას საფიქრალი, გადასაწყვეტი და აღსანიშნავიც საკმაოდ აქვს. გაგაცნობთ ზოგიერთ მათგანს.

განვლილ საანგარიშო პერიოდში ორგანიზაციის მუშაობა შეჯამა და მოხსენებით გამოვიდა პარტჯგუფორგი, მილიციის მაიორი თ. ილურიძე: — **„სამსახურებრივი მოვალეობის კეთილსინდისიერი და მაქსიმალურად პასუხისმგებლური დამოკიდებულებით გამოირჩევა კომუნისტი შ. [illegible] ამას ვერ ვიტყვით კომუნისტ ბ. ბაქრაძეზე, რომელსაც [illegible] ბის გადავადების, მათი გაუხსნელობის და საერთოდ საქმეთა აღძვრის უფლებაზე დაბალი მაჩვენებელი აქვს. ქვეგანყოფილებაში, ბაქრაძეს არაერთხელ მიეთითა. მაგრამ მან ჯერჯერობით ვერ გამოიტანა შესაფერისი დასკვნები, ვერ გარდაქმნა მუშაობა...“**

წარმატებით ახორციელებს პატარა კოლექტივი ახალგაზრდა თანამშრომლების აღზრდას და მათი პროფესიონალიზმის დახვეწის საქმეს. მილიციის უფროსი ლეიტენანტი, კომუნისტი თ. ჭიპაშვილი სულ სამი თვეა რაც ქვეგანყოფილებაში მოვიდა, მის ანგარიშზეა უკვე ოთხი საკმაოდ დიდი საქმის გამოძიება, მისი დამრიგებელი სწორედ პარტჯგუფორგი თ. ილურიძეა.

თ. ჭიპაშვილი: „...თავიდან მეგონა, რომ მუშაობის პერიოდში ალბათ იმდენი პრობლემა და გაურკვეველი საკითხი წამოიჭრებოდა, რომ ვერ შევძლებდი მათ დაძლევას, მაგრამ კოლექტივმა ჩემი პრობლემა საკუთარ პრობლემად მიიჩნია და დღეს მეც მათი დახმარებით თანაბრად ვწევ ჭაპანს...“

განყოფილების უფროსის მოადგილე პოლიტნაწილში გ. მინდიკაური:

„... სამ, ოთხ გამომძიებელზე ერთი სამუშაო ოთახი მოდის, ეს უველაფერი კი თავისებურ უარყოფით ზეგავლენას ახდენს მუშაობის ნაყოფიერებაზე. არაერთხელ მივმართეთ რაიონის აღმასკომს თხოვნით, მაგრამ...

არ შეიძლება დაკისრებული მოვალეობისადმი გულგრილი დამოკიდებულებით აკეთებდე საქმეს, ასეთ მუშაობას ქმედითობა არ ექნება.

მართლაც, რომ კრიტიკულ და საქმიან ატმოსფეროს დაესადგურებინა რაიგანყოფილების პატარა კლუბში, ჯერი მეორე საკითხზე არჩევნებზე მიდგა, არ იგრძნობოდა ის შაბლონი და წინასწარ განსაზღვრულ ხმათა რაოდენობა, რომელიც „გამსვლელ“ კანდიდატურას უნდა მიეღო... პარტჯგუფორგად ერთსულოვნად არჩეული იქნა მილიციის უფროსი ლეიტენანტი თ. ჭიპაშვილი.

კრებას ესწრებოდა თბილისის შს სამმართველოს პოლიტგანყოფილების უფროსი, მილიციის მაიორი ვ. სანაძე.

მადლობის წერილი

ახლახან 26 კომისრების შს განყოფილების უფროსის მოადგილის ე. ტაბატაძის ოჯახმა. მადლობის წერილი მიიღო სამხედრო ნაწილიდან, სადაც მისი შვილი უმცროსი სერჟანტი ტ. ტაბატაძე მსახურობს. სამხედრო ნაწილის უფროსი და მისი მოადგილე პოლიტნაწილში მოწინავე ჯარისკაცის შმობლებს ატყობინებენ, რომ ტაქტიკური მეცადინეობების დროს გამოჩენილი ინიციატივის, გამბედაობისა და მოხერხებულობი-

სათვის ტ. ტაბატაძე დაჯილდოვდა სიგელით.

მადლობის წერილში ვკითხულობთ: **სამხედრო ნაწილის ხელმძღვანელობა კმაყოფილებით გაცნობებთ, რომ თქვენი შვილი, უმცროსი სერჟანტი ტ. ტაბატაძე პატიოსნად ასრულებს თავის სამხედრო მოვალეობას და თქვენს შმობლიურ დარიგებას — ემსახუროს სამშობლოს ისე, როგორც ამას მოითხოვს სამხედრო ფიცი და წესდებები, სსრ კავშირისა და მისი მოკავშირეების საზღვაროთ ინტერესები.**

ჯულითად მადლობას გიხდით შვილის, სამდგილი პატრიოტის, ინტერნაციონალისტის, სამეგოთა შეარადებული ძალების გმირული სამრძოლო ტრადიციების ღირსეული წარმომადგენლის აღზრდისათვის.

Растить достойную смену

(ОКОНЧАНИЕ).

татам собеседования многим абитуриентам было отказано в допуске к вступительным экзаменам и это свидетельствует об определенных упущениях в работе отборочных комиссий.

Вступительные экзамены проводились предметными экзаменационными комиссиями, укомплектованными ведущими специалистами Института истории партии при ЦК КП Грузии, института грузинской литературы, Тбилисского государственного университета. В составе предметных комиссий было два доктора наук и восемь кандидатов наук.

Приемные экзамены проводились в обстановке максимальной доброжелательности, сочетаемой с требовательностью и принципиальностью. В аудиториях были установлены телевизионные камеры и «болельщики» абитуриентов могли наблюдать за ходом экзаменов.

К сожалению многие абитуриенты не учли требований сегодняшнего дня и пришли на экзамены с весьма поверхностными знаниями. Это показал уже первый письменный экзамен, на котором 138 абитуриентов получили неудовлетворительные оценки.

В этом году абитуриентам было предоставлено право сдавать экзамены на русском или грузинском языках. Следует отметить, что это новшество оправдало себя.

Письменный экзамен практически ликвидировал конкурс, однако это не привело к снижению требовательности предметных комиссий в оценке знаний абитуриентов. На экзаменах по истории СССР и обществоведению неудовлетворительные оценки

получило более 33 процентов абитуриентов. По мнению членов предметных комиссий абитуриенты, получившие неудовлетворительные оценки, крайне плохо осведомлены об основных событиях в истории нашей страны, нашей республики, особенно Советского периода, не владеют элементарными основами философии, научного коммунизма и политэкономии. Многие абитуриенты заочной формы обучения не знают основных вопросов становления советской и грузинской милиции.

Требовательность и принципиальность членов предметных комиссий в оценке знаний слушателей, исключение любых проявлений протекционизма или создания благоприятных условий тому или иному абитуриенту привели к тому, что впервые в практике факультета на заочном и очном обучении остались вакантные места.

Прошедшие приемные экзамены показали в целом возросший уровень подготовки абитуриентов. Нельзя не порадоваться прекрасной подготовке к экзаменам младшего сержанта милиции М. Джимшиташвили, получившей по всем предметам отличные оценки, абитуриентов Д. Квирикашвили и А. Нагиева, З. Хотенашвили, окончивших средние специальные учебные заведения дипломом с отличием и получивших отличную оценку по истории СССР. А письменная работа абитуриента Туриашвили всеми членами предметной комиссии была признана практически законченным литературным произведением и рекомендована к опубликованию. Слушателями факультета стали 11 бывших воинов-интернационалистов, причем 6 из них уже имеют опыт работы в органах внутренних дел.

Есть основания полагать, что в нынешнем году переменный состав факультета укомплектован слушателями, которые сумеют задать тон в учебе и дисциплине.

Этому во многом будет способствовать проведенная на факультете, в преддверии нового учебного года, подготовка. направленная на создание максимально приемлемых условий учебы и быта слушателей. Были приняты меры по ремонту столовой, общежитий, приведению в порядок спортивных сооружений. Скоро вступит в строй спортивный зал факультета, не имеющий аналогов в других ВУЗах страны. Практически завершены работы по строительству борцовского зала, монтаж специальных тренажеров, плавательного бассейна и сауны. Огромную помощь в проведении этой работы оказали слушатели факультета, труд которых, кстати, был не безвозмездным, как раньше. Это создало дополнительный стимул в повышении качества работ, заинтересованности слушателей в бережном отношении к имуществу факультета.

Ну и, конечно, основное внимание было сосредоточено на дальнейшем совершенствовании учебного процесса, который в нынешнем году будет значительно интенсифицирован, что налагает повышенные требования как на слушателей, так и на профессорско-преподавательский состав.

Г. КВАНТАЛИАНИ,
генерал-майор милиции,
начальник ТФМВШМ МВД СССР.

• • •

НА СНИМКАХ: отлично сдала вступительные экзамены младший сержант милиции М. Джимшиташвили; молодое пополнение факультета.

ᲠᲔᲘᲓᲘ გრძელდება... სწორედ ასეთი სიტყვებით მთავრდებოდა წერილი „მათთვისაც სეზონი უკვე გაიხსნა“, ჩვენი გაზეთის 20 აგვისტოს ნომერში.

როგორც ქ. თბილისის მონადირეთა და მეთევზეთა საზოგადოებასთან არსებული ბუნების დაცვის სექცია იტყობინება დარღვევები კვლავ მრავლადაა: ბოლო შვიდი თვის მანძილზე მხოლოდ ერთი, გარდაბნის შს რაიგანყოფილების ქვეგანყოფილების თანამშრომელთა მიერ გატარებული ოპერატიული ღონისძიებების შედეგად ამოღებულია 43 გლუვლულიანი სანადირო თოფი და მრავალი სხვადასხვა სახის გაუფორმებელი ინვენტარი.

ამავე ქვეგანყოფილებამ (უფროსი, მილიციის მაიორი ფ. კეხკებაშვილი) ბოლო სამი წლის განმავლობაში ამოიღო და სარეალიზაციოდ და გასანადგურებლად შესაფერის ინსტანციებს გადასცა 320 გლუვლულიანი სანადირო თოფი. ერთი ქვეგანყოფილების მაგალითზე ადვილი წარმოსადგენია თუ რაოდენ საგანგაშო საერთო სიტუაცია, რომელსაც „ვაი მონადირეები“ ქმნიან.

პირველ და აუცილებელ, დახმარებად უნდა იქცეს შს რაიონულ განყოფილებათა ხელმძღვანელობის თანადგომა მონადირეთა და მეთევზეთა საზოგადოებასთან. ერთობლივი რეიდები თუ სხვა ოპერატიული ღონისძიებანი არა მხოლოდ ბუნების ხელოვნური გადაშენების შემაჩერებელია, არამედ ახალი დანაშაულის პროფილაქტიკისა და აღკვეთის ღონისძიებაა.

ძნელია ილაპარაკო რაიმე პროფილაქტიკურ, მითუმეტეს აღმკვეთ ღონისძიებებზე, როდესაც ყანონს შენს გვერდით, შენივე თანამშრომელი არღვევს. წინა წერილში ერთ-ერთ მოგანზე შრომა-გასწორების დაწესებულებების სამმართველოს 123/44 დაწესებულების უფროსის მოადგილეზე წარმოების დარგში გ. კაბისაშვილზე ვესაუბრეთ. დამრღვევის მიმართ გატარებულ ღონისძიებებზე რედაქცია პასუხს ელის სამმართველოს ხელმძღვანელობისაგან.

„თუ დარღვევაა დარღვევა იყოსო, „თანამშრომელი“ ვარ და ვინ რას მეტყვისო“ ასე ფიქრობდა ქ. რუსთავის 44-ე გასამზედროებული სახანძრო ნაწილის დანაყოფის მეთაური, შ/ს სერჟანტი ა. გოჩიტაშვილი, როდესაც თავის „თანამეთევზეებთან“ ერთად მდინარე ალგეთში ელექტრონული დენისა და ეგრეთ წოდებული „საჩოკის“ საშუალებით იჭერდა თევზს. ალბათ თევზაობა სულ სხვაა და „სპორტის ამ სახეობასაც“ ძნელად თუ ვუწოდებთ თევზაობას. სპორტული აბარტი, ნერვების დამშვიდება, მონაპოვარი თევზით სიხარული ამ ხალხისათვის ალბათ იმაზე ნაკლები გრძნობაა, ვიდრე ის, რომ რაღაც ნახევარ საათში მთელი მდინარე „ააფორიაქო“ და ასობით კილოგრამი თევზით დატვირთო მანქანის საბარგული. ნუთუ ყველას საზრუნავი და საფიქრალი არ უნდა იყოს ჩვენი ბუნება და მის ბინადართა დაცვა?!

მათთვის, ვისთვისაც უცხოა „თევზაობის“ ეს საშუალება ავუხსნით: ავტომანქანის 12 ვოლტიან აკუმულიატორს უერთდება კუსტარულად დამზადებული დენის გამაძლიერებელი და ორი სადენი, რომელიც ზომისა და წონის განურჩევლად სპობს თევზს რამოდენიმე მეტრის რადიუსში. გაბრუებული თევზი, რომელიც შეიძლება გადაურჩეს ბრაკონიერის ხელს, მომავალში უძლურია გააგრძელოს შთამომავლობა, ე. ი. დენით თევზაობა მარტო ბრაკონიერობა კი არ არის, არამედ ეკოლოგიის წინააღმდეგ გამოყენებული მავნებელური იარაღია. სარეიდო ჯგუფის წევრებმა გ. ბარაჩაშვილმა და გ. შეყილაძემ, წარმოუდგინეს ერ ბრაკონიერებს პირადობის დამადასტურებელი საბუთები, სთხოვეს აეხსნათ თუ რატომ სჩადიოდნენ ასეთ მავნებლობას ეს ახალგაზრდები.

— უფროსს იუბილე აქვს და პატივი გვინდა ვცეთო, — იყო პასუხი....

რედაქციისაგან: უკვე მერამდენედ გვხვდება ეს — „უფროსი...“ უფროსი სამსახურის მანქანით, აკრძალული წესებით ნადირობს და ანადირებს თავის მძღოლს, უფროსმა „თავისი ბიჭები“ ცოტა თევზისთვის ალგეთს „აფრინა“. ნუთუ ის არ უთხრა უფროსმა, რომ ორგანოს თანამშრომელი თავის მუნდირის და ორგანოს სახელს უნდა გაუფრთხილდეს? ნუთუ ა. გოჩიტაშვილმა ის არ იცოდა, რომ პირადობის მოწმობის გადაცემა უცხო პირებისთვის არ შეიძლება. ვფიქრობთ ასეთი სახის მრავალი შეკითხვა წამოიჭრება და ყოველ მათგანზე, სახანძრო დაცვის სამმართველოს ხელმძღვანელობას მივმართავთ პასუხისათვის.

ბ. კორძაძე

ქ. თბილისის მონადირეთა და მეთევზეთა საზოგადოებასთან არსებული ფაუნის დაცვის სექციის თავმჯდომარე.

ᲬᲔᲡᲠᲘᲡ ᲐᲠᲦᲕᲔᲕᲡ, ᲬᲔᲡᲠᲘᲡᲘᲡ ᲓᲐᲪᲕᲔᲚᲘ

„უფროსის იუბილე?!.“

ТОЛЬКО ФАКТЫ

◆ 24 августа сотрудниками отдела УБХСС МВД ГССР уличен контролер центрального колхозного рынка района им. 26 комиссаров Д. К., который от Г. Ч., жителя с. Чумлаки Гурджаанского района за выделение места на рынке для реализации арбузов получил в виде взятки 300 рублей.

◆ 26 августа в Цаленджихский РОВД обратился В. Г., инженер Цаленджихского агропрома, с заявлением о том, что 25 августа в ночное время неустановленный преступник с автомашины Москвич-2715, принадлежащей указанному агропрому, совершил кражу 2-х автопокрышек. Принятыми мерами задержан К. М. Краденое изъято.

◆ 26 августа сотрудниками Гардабанского РОВД в верхнем городке пос. Вазиани задержаны Л. Х. и В. З., у которых изъято 25 гр. кокнара и шприц.

„ᲛᲝᲣᲚᲝᲓᲜᲔᲚᲘ ᲨᲔᲮᲕᲔᲓᲠᲐ“

28 ᲬᲚᲘᲡ ქეთევან ხიდაშელისათვის მილიციის მუშაკებთან პირისპირ შეხვედრა მოულოდნელი არ უნდა ყოფილიყო, რადგან იგი ნარკოტიკების მოყვარული გახლდათ და ადრე თუ გვიან ალბათ ელოდა კიდეც ასეთ „შეხვედრას“, მაგრამ ძაინც შეცბა, როდესაც დიღმის მასივში, მაღაზია „წითელქუდასთან“, 1 მაისის რაიონის შინაგან საქმეთა განყოფილების თანამშრომლებმ ა ხელჩანთის გახსნა მოსთხოვეს. როგორც მალე გაირკვა, თავის ასაკთან შედარებით მეტი შესახედაობის მქონე ამ ქალბატონს ნერვული განცდებისათვის მიზეზი მართლაც ჰქონდა — მილიციის მუშაკებმა მას 255 გრამი კოკნარი აღმოუჩინეს. ქ. ხიდაშელმა აღიარა, რომ ნარკოტიკი მოხმარების მიზნით შეიძინა აზერბაიჯანის სსრ ქ. შექში მცხოვრები ნ. ჯაფაროვისაგან.

... შებინდებისას ოპერატიული ჯგუფის წევრები ნ. ჯაფაროვის სახლის მახლობლად ჩასაფრდნენ. კარგა ხანს მოუწიათ სისხლის სამართლის სამძებროს თანამშრომლებს საფარში ჯდომა, სანამ არ დარწმუნდნენ, რომ ნარკოტიკებით მოვაჭრე ბინაში იყო. შემდეგ რომ იტყვიან ყველაფერი ტექნიკის საქმე იყო... მართალია ბინის ჩხრეკამ შედეგი არ გამოიღო, მაგრამ როდესაც ერთ-ერთ დამხმარე ნაგებობას მიუახლოვდნენ ნ. ჯაფაროვს მოუსვენრობა დაეტყო. მალე ფარნის სინათლეზე შენიშნეს, რომ ერთ ადგილზე მიწა ახალი გადათხრილი იყო, სადაც გადამალული აღმოჩნდა 1 კილოგრამი და 50 გრამი ნარკოტიკი. როგორც შემდეგ გაირკვა ნ. ჯაფაროვი ხორცის საკეპ მანქანაში დიდი გულმოდგინებით ატარებდა ყაყაჩოს თავებს და თავისი „ტიტანური შრომის“ ნაყოფს სარფიანად ასაღებდა, თვითონ კი ჯანმრთელობას უფრთხილდებოდა — ნარკოტიკებს არ იღებდა.

ქ. ხიდაშელი და ნ. ჯაფაროვი სისხლის სამართლის პასუხისგებაში არიან მიცემული.

დამნაშავეების გამოვლენასა და დაკავებაში მონაწილეობდნენ 1 მაისის რაიონის შინაგან საქმეთა განყოფილების სისხლის სამართლის სამძებროს თანამშრომლები: მილიციის მაიორი თ. მღებრიშვილი, მილიციის კაპიტნები გ. ბუჩუკური და შ. მწარიაშვილი, მილიციის ლეიტენანტი რ. ქობელაშვილი, გამომძიებელი, მილიციის მაიორი ო. ნიკოლაიშვილი; თბილისის შინაგან საქმეთა სამმართველოდან ოპერაციაში მონაწილეობდა მილიციის კაპიტანი დ. უვარელაშვილი.

ბ. თათეოშვილი.

МАСШТАБНЫЕ вопросы перестройки оперативно-служебной деятельности решают сейчас органы внутренних дел республики. Среди прочих проблем одна остается как бы в тени происходящих перемен — речь идет о состоянии служебных помещений. Актуальность этого вопроса трудно переоценить, ведь место работы — это как бы наш второй дом, и от того, в каком состоянии находятся служебные помещения, во многом зависит деловой настрой сотрудников, и, в конечном счете, результаты работы.

Истина, эта казалось бы, проста и не требует мудреных доказательств, но к сожалению, не везде столь важному вопросу уделяется должное внимание, что еще раз подтвердил рейд, проведенный недавно совместно санэпидслужбой Медотдела МВД ГССР и редакцией нашей газеты. Из проверенных десяти ГОРОВД только в двух — Хашурском и Горийском райотделах милиции — санитарно-гигиеническое состояние служебных помещений отвечало предъявляемым требованиям, в остальных же были зафиксированы многочисленные факты грубых нарушений элементарных норм гигиены и санитарии. Впрочем обо всем по порядку.

Первое, что бросается в глаза, когда попадаешь в дежурные части Горийского ГОВД (начальник — капитан милиции Э. Сабанадзе). Гурджаанского (майор милиции Д. Лазашвили) и Сагареджойского РОВД (подполковник милиции Г. Твалчрелидзе) — их неприглядный, неопрятный вид, пыль, грязь, свидетельствующие о низком качестве уборки. Комнаты отдыха, в нарушение соответствующих приказов МВД СССР, обставлены кроватями с грязными постельными принадлежностями. В Сагареджо и Гурджаани не укомплектованы аптечки, лекарства хранятся где попало, вперемежку с коробками от патронов и документами. Примерно подобное же положение и в Телавском (майор милиции Т. Анджапаридзе), Кварельском (майор милиции З. Джохадзе), Октябрьском г. Тбилиси (майор милиции Э. Гоголадзе) и других РОВД.

Не менее безрадостную картину наблюдала рейдовая группа и в других служебных помещениях отделов. И здесь та же причина — из-за низкого качества повседневной уборки в большинстве кабинетов грязно. В антисанитарном состоянии содержатся вестибюль, коридоры Кварельского РОВД паспортное отделение и кабинеты Октябрьского г. Тбилиси РОВД, крайне некачественно ведется уборка в Первомайском РОВД (капитан милиции А. Санадзе) столицы республики.

В Карельском РОВД (майор милиции Д. Дарсадзе) в антисанитарном состоянии содержатся большие по площади полуподвальные помещения, где проводятся занятия по гражданской обороне и другие мероприятия. Здесь и необорудованные санитарные узлы, и вышедший из строя канализационный узел, в результате чего стоки попадают в помещение полуподвала, при входе в него образована мусоросвалка. Что и говорить, подходящее место для проведения занятий по гражданской обороне, очевидно, на... выживаемость. Коридоры, лестничные марши, все служебные кабинеты отдела также запущены и не убираются.

Состояние полнейшей запущенности встречала рейдовая группа при осмотре санузлов практически всех отделов — отвалившаяся кафельная плитка, от чего стены выглядят обглоданными, грязь на полах. В Телавском РОВД вышла из строя канализация, смывные бачки не функционировали, раковины для мытья рук содержались в грязном состоянии. Похожее положение в Гурджаани, Октябрьском РОВД, а в туалет Сагареджойского РОВД (находящийся на территории двора) просто страшно войти. В общем напрашивается невольный каламбур: санитарные узлы в антисанитарном состоянии. Может и смешно, если бы не было так грустно, тем более что подобное положение, судя по всему, мало кого заботит.

Особо следует сказать о положении в изоляторах временного содержания. Состояние помещений ИВС Горийского ГОВД, Сагареджойского, Карельского, Первомайского и других РОВД не может у нормального человека не вызвать чувство возмущения.

Так, в Гурджаани с грубыми нарушениями санитарных правил функционируют ИВС и приемник-распределитель для лиц, задержанных за бродяжничество. Еще в 1985 году СЭС Медотдела МВД ГССР дала инструкции по выправлению положения, но воз, как говорится, и ныне там.

Много еще нарушений санитарно-гигиенических норм было выявлено рейдовой группой — столько, что и не представляется возможным описать в одном газетном материале. Но еще на одну важную деталь следует обратить внимание — это состояние самих зданий и прилегающих к ним территорий. Здесь общим для всех отделов недостатком является захламленность территории свалками мусора, разбитым послеаварийным автотранспортом и т. д. В Сагареджойском РОВД, например, мусоросборник, в нарушение всех санитарных норм переполнен, своевременно не ощищается и не дезинфицируется, в запущенном состоянии канализационные колодцы.

И если некоторым, как в Сагареджойском РОВД, проблемы создает ведущийся ремонт, то в Карели, здание РОВД которого построено по типовому проекту в 1984 году, имеет централизованное водоснабжение и канализацию, беспорядок объясняется исключительно бесхозяйственной эксплуатацией здания. У других же реальные трудности. Так, в Кварельском РОВД воздух, территорию загрязняет собственная котельная, работающая на каменном угле и, кстати, не обеспечивающая должный температурный режим. В старом нетиповом здании расположен РОВД Сагареджо, где некоторые помещения не имеют естественного освещения и воздухообмена. Помещения расположенного в самом центре Тбилиси Первомайского РОВД нуждаются в неотложном ремонте, а здание Октябрьского РОВД и вовсе находится в аварийном состоянии. Думается помочь в решении этих проблем райотделам должны соответствующие организации министерства.

И наконец о последнем. Практически во всех ГОРОВД во время проверок те или иные руководители вели себя так, будто выявленные недостатки — несущественные досадные мелочи. Порой создавалось впечатление, что им и вовсе незнакомо содержание документов, регламентирующих санитарное состояние служебных помещений. Надо полагать, что в ближайшее время требования этих документов, приказов МВД СССР перестанут быть для них «тайной за семью печатями», а послужат практическим руководством к действиям по созданию нормальных условий в служебных помещениях.

СОВМЕСТНЫЙ РЕЙД

ЭТО НЕ МЕЛОЧИ

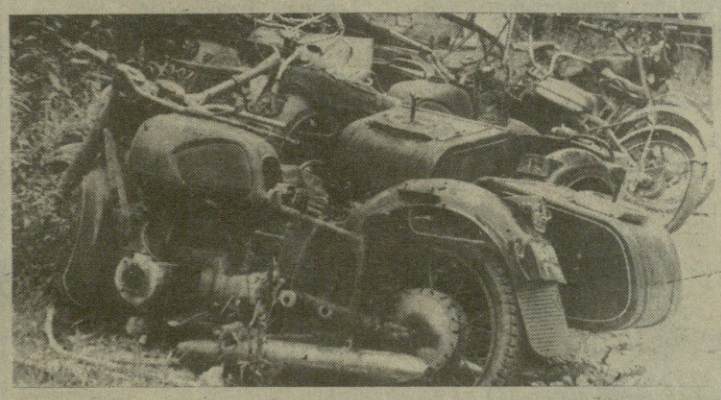

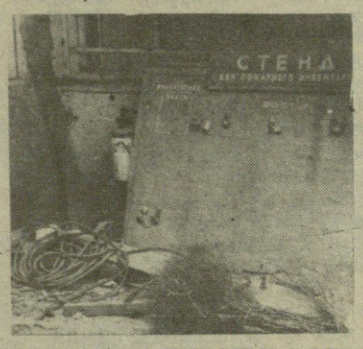

В рейде принимали участие начальник СЭС МВД ГССР З. ЦИМБАЛИСТ, санитарный врач Н. ЕННКЕЕВА, врачи-эпидемиологи Г. САМХАРАДЗЕ и Д. АРДЖЕВАНИДЗЕ и ответственный секретарь газеты МВД ГССР «Боевой страж» А. ЦАТУРОВ.

НА СНИМКАХ: такую вот неприглядную картину можно увидеть в некоторых ГОРОВД республики.

27 აგვისტოს აღინიშნა საბჭოთა კინოს დღე

რეზო ჩხეიძე: ვემსახუროთ, მევიდოგისა და ჰუმანიზმის იდეებს!

ბატონი რეზო ჩხეიძე სულ რამოდენიმე დღის წინ ტელევიზიით ვიხილეთ. იგი ედინბურგის ფესტივალზე მყოფ კინოსტუდიის მსახიობთა თეატრს დახვდა თბილისის აეროპორტში — ამ ფესტივალზე ქართველმა მსახიობებმა უდიდეს წარმატებას მიაღწიეს და გამარჯვებულები დაბრუნდნენ ჩვენს დედაქალაქში, ეს ალბათ ცალკე სასაუბრო თემაა. ჩვენ კი (ცოტა მოგვიანებით, მაგრამ მაინც) ბატონ რეზოს ვთხოვეთ ინტერვიუ საბჭოთა კინოს დღესთან დაკავშირებით.

— ბატონო რეზო დაგვიანებით, მაგრამ მაინც გვინდა თქვენ და თქვენს კოლეგებს მოგილოცოთ საბჭოთა კინოს დღე.

— დიდ მადლობას მოგახსენებთ. ჩვენ კინოს მუშაკებს ერთი მიზანი გვამოძრავებს — ვემსახუროთ ხელოვნებას, მშვიდობასა და ჰუმანიზმის იდეებს, მსოფლიოს ხალხთა დაახლოებას.

— საბჭოთა კინოს დღევანდელ დღესასწაულზე კინოსტუდია „ქართული ფილმი“ გარკვეული წარმატებებით მოვიდა...

— ტრაბახით არ ვიტყვი, რომ საბჭოთა კინოს მთელი ისტორიის მანძილზე ქართულ კინოს ერთ-ერთი მოწინავე პოზიციები უკავია. ამას ის მრავალრიცხოვანი ჯილდოები და პრიზებიც ადასტურებენ რომლებსაც წლების მანძილზე იმსახურებდნენ ჩვენი ფილმები და რეჟისორები. ჩვენ შეიძლება ითქვას „განებივრებულნიც“ კი ვართ ამ მხრივ, განსაკუთრებით ბოლო წლების წარმატებებით. მინდა შეგახსენოთ ერთი ფაქტი: ქართული კინოს უდიდეს ავტორიტეტზე მეტყველებს ისიც, რომ ჩვენი რეჟისორი ქალი ლანა ღოღობერიძე არჩეულია მსოფლიო კინემატოგრაფისტ ქალთა საერთაშორისო ასოციაციის პრეზიდენტად. დამეთანხმებით ჩვენთვის ასეთი სასიამოვნო ფაქტების ჩამოთვლა შორს წაგვიყვანდა.

— თუ შეიძლება ორიოდე სიტყვით პირადად თქვენი ბოლო ნამუშევრის „დონ კი ხოტის“ შესახებ.

— ფილმი თითქმის სრულ მზადყოფნაშია. რაც შეეხება მის ავკარგიანობას ალბათ, მაყურებელი თვითონ განსჯის.

— ერთი კითხვით გვინდა მოგმართოთ — მე მგონი დაგვეთანხმებით, რომ უკვე კარგა ხანია, რაც ეკრანებზე არ გვინახია ქართველ კინემატოგრაფისტთა მიერ გადაღებული, დეტექტივის თუ სათავგადასავლო, საგამომძიებლო ჟანრის ფილმები, რითი შეიძლება ამის ახსნა?

— თქვენ მართალი ბრძანდებით ამ მხრივ საერთოდ მართლაც მოვიკოჭლებთ თუ არ ჩავთვლით რამოდენიმე ფილმს („კუკარაჩა“, „ბანდიტი აგურის ქარხნიდან“ და ასე შემდეგ) პრობლემა ალბათ მრავალმხრივია და ალბათ ერთ-ერთი ძირითადი ჩვენი კინოსცენარისტების ამ კუთხით დაუინტერესებლობა. მომავალში ეს გასათვალისწინებელია.

— დიდი მადლობა ბატონო რეზო საუბრისათვის და კიდევ ერთხელ თქვენ და „ქართული ფილმის“ მთელს შემოქმედებით კოლექტივს გისურვებთ მომავალ წარმატებებს, საერთაშორისო ასპარეზზე.

— გმადლობთ კეთილი სურვილებისათვის.

ესაუბრა
ზ. გოგმართელი

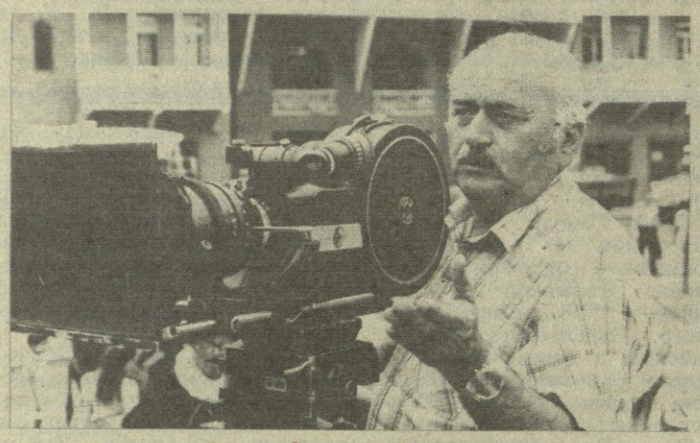

НА ФЕСТИВАЛЬНОЙ ОРБИТЕ

НА ДНЯХ в столице Дагестана городе Махачкале завершился конкурс, проводившийся в рамках III Всесоюзного фестиваля народного творчества среди сотрудников органов внутренних дел СССР, который собрал свыше семидесяти участников из 6 регионов Советского Союза: Азербайджанской и Грузинской ССР, Чечено-Ингушской, Кабардино-Балкарской, Северо-Осетинской и Дагестанской АССР.

Отличительной чертой данного конкурса явилось то, что на нем были представлены авторские песни, написанные сотрудниками органов внутренних дел.

МВД Грузинской ССР на данном фестивале представлял вокально-инструментальный ансамбль Дома культуры им. Ф. Э. Дзержинского «Экипаж» — победитель республиканского смотра-конкурса.

Следует подчеркнуть, что ни один коллектив на фестивале не был так полно представлен действующ и м и сотрудниками органов внутренних дел, как ВИА «Экипаж», члены которого хорошо знакомы работникам центрального аппарата МВД ГССР. Это заведующий терапевтическим отделением Медслужбы МВД ГССР, старший лейтенант внутренней службы М. Генгиури, фельдшер госпиталя МВД ГССР И. Гочалейшвили, работник узла связи центрального аппарата МВД ГССР С. Кондырев, библиотекарь госпиталя К. Турашвили, работник Дома культуры им. Ф. Э. Дзержинского П. Годзяцкий, старший инструктор политического отдела Грузинского УВДТ капитан милиции С. Егинов.

Одним из условий данного фестиваля было то, что в нем не оглашались официальные победители. И это, в какой-то степени, сгладило чувство конкуренции и соперничества. Однако, всем участникам фестиваля хотелось выступить как можно лучше. И хотя, в конечном итоге, жюри «умолчало» о конкретном победителе, думается, что лучшим определителем его должны были служить грамоты, которые вручались коллективам, авторам песен и их исполнителям...

ПРИЗНАНИЕ

Несмотря на то, что вокально- инструментальный ансамбль «Экипаж» был самым малочисленным из всех представленных на фестивале (6 человек), он сумел завоевать больше всех дипломов и почетных грамот — 9.

Ансамбль был награжден дипломами III Всесоюзного фестиваля народного творчества за творческие успехи в ходе смотра-конкурса самодеятельной авторской песни, способствующей нравственно-эстетическому воспитанию стражей правопорядка, Почетной грамотой Дагестанского областного Совета профсоюзов и Почетной грамотой Правления музыкального общества Дагестанской АССР. Ну а самой дорогой наградой, по мнению всего коллектива, стал «Приз зрительских симпатий» — огромный плюшевый мишка, который был вручен солистке ВИА «Экипаж» — Кетино Турашвили. Почетными грамотами также отмечены Сергей Кондырев — за исполнение песни «Мир на двоих» (автор С. Егинов), Ирина Гочалейшвили — за исполнение авторской песни «В звездном небе». Сразу тремя грамотами был награжден Сергей Егинов, которых он удостоился за авторство, исполнение и руководство ансамблем.

И хотя, как было сказано выше, конкретные победители не определялись, большинство членов жюри, включая его председателя, после окончания фестиваля участникам самодеятельности из Грузии выразили свою признательность, вместе с тем давая деловые, профессиональные советы.

В заключительный день в центре города в парке отдыха состоялся концерт лучших коллективов фестиваля для жителей города.

Все приехавшие на фестиваль отмечали гостеприимство и радушность, с которой они были встречены организаторами фестиваля, жителями города Махачкала.

А. МАЛАЯНЦ.

• • •

НА СНИМКЕ: обладательница «Приза зрительских симпатий» — солистка ВИА «Экипаж» Кетино Турашвили.

ОТ АФИН ДО СЕУЛА

(Продолжение).

МЕЖДУНАРОДНЫЙ Олимпийский комитет (МОК) был создан международным спортивным конгрессом в июне 1894 года. Председателем МОК и президентом первой олимпиады стал греческий поэт Д. Бекилас (в знак уважения родине античных игр), а генеральным секретарем — Пьер де Кубертэн (Франция), активный участник возрождения современных олимпийских игр.

Спустя два года первым президентом МОК был избран Пьер де Кубертэн — 49-летний знаменитый французский педагог. На этом посту он оставался до 1925 года, а затем стал уже почетным президентом МОК. Сердце его, целиком отданное делу возрождения олимпизма, похоронено на родине древних олимпиад. Известно его крылатое выражение: «Главное — не победа, а участие», — так определил он отношение спортсмена к олимпийским играм. Но в то же время автор этого крылатого выражения написал «Оду спорту», в которой есть такие вдохновенные слова, славящие спорт и призывающие к победе:

«О спорт! Ты — благородство!

Ты осеняешь лаврами лишь того, кто боролся за победу честно, открыто бескорыстно.

Ты безупречен.

Ты требуешь высокой нравственности, справедливости, моральной чистоты, неподкупности.

Ты провозглашаешь: если кто-нибудь достигнет цели введя в заблуждение своих товарищей, достигнет славы при помощи низких, бесчестных приемов, подавив в себе чувство стыда, тот заслуживает позорного эпитета, который станет неразлучен с его именем.

Ты возводишь стадионы -театры без занавесей. Все свидетели этому. Никакой закулисной борьбы. Ты начертал на своих скрижалях: «Трижды сладостна победа, одержанная в благородной, честной борьбе».

Подлинник «Ода спорту» лежит под стеклом в библиотеке штаб-квартиры МОК, которая располагается в скромном старинном замке Шато де Види в Лозанне. В одной из его комнат спрятан от посторонних взоров олимпийский флаг. Он стоит в строгом, добротно сработанном стеклянном шкафу вместе с несколькими оригиналами олимпийских медалей. На белом без окаймления полотнище пять переплетенных колец: три сверху, два снизу. Голубое кольцо — Европа, желтое — Азия, зеленое —Австралия, красное — Америка, черное — Африка. Шесть цветов (имеется в виду и белый фон полотнища) представляют цвета флагов всех стран, объединяемых МОК. Олимпийский флаг был изготовлен в 1913 году портными пошивочной мастерской парижского универмага «Бон марше». Барон Пьер де Кубертэн подарил стяг на олимпийском конгрессе в Париже в 1914 году. В том же году флаг впервые был поднят в столице Франции по случаю празднования 20-летия возрождения олимпийских игр.

Первая официальная церемония поднятия его была проведена 20 апреля 1920 года на играх VII Олимпиады в Антверпене. Тогда же олимпийский комитет Бельгии подарил МОКу огромный белоснежный флаг, который и ныне величаво проплывает над странами и континентами в годы Олимпиад, являясь дублером хранящегося в Шато де Види стяга.

На олимпийских играх всех времен спортивную победу венчала награда. Правда, столетия вносили свои поправки в почётный ритуал. Но смысл его оставался один — воздавать должное неиссякаемым духовным и физическим возможностям человека.

В древней Греции победитель олимпиады удостаивался венка из ветвей оливы и пальмовой ветви. Ему вручались 140 амфор с оливковым маслом и вином. Специальный глашатай на весь олимпийский стадион объявлял имя и город спортсмена. Атлету же, трижды праздновавшему победу на играх, сооружали статую у олимпийского стадиона.

Еще большие торжества ждали победителя олимпиады на его родине. Олимпиец въезжал в свой город на богато украшенной колеснице. В честь атлета устраивались торжественные празднества. На центральной площади устанавливалась его статуя, лучшие поэты, снискавшие громкую славу своими произведениями, слагали гимны, хвалебные оды. В честь победителей Игр проламывали крепостные стены, и, едва олимпиец пересекал черту города, проломы тщательно замуровывали, дабы слава, войдя в город, больше его никогда не покидала.

Подготовил С. Масалкин.

●

(Начало в № 35). (Продолжение следует).

განცხადება

სსრ კავშირის შინაგან საქმეთა სამინისტროს საფინანსო-საგეგმო სამმართველოს 1988 წლის 2 ივნისის მითითების (№ 17/10-502) შესაბამისად 1988 წლის 1 აგვისტოდან ტარდება დიდი სამამულო ომის მონაწილე საქართველოს სსრ შინაგან საქმეთა სამინისტროს პენსიონერთა ხელახალი რეგისტრაცია.

საქართველოს სსრ შინაგან საქმეთა სამინისტროს საფინანსო — საგეგმო განყოფილება თხოვნით მიმართავს პენსიონერებს, რომლებსაც გააჩნიათ დიდი სამამულო ომის მონაწილის მოწმობა, მასში შესაბამისი აღნიშვნის შესატანად გამოგზავნონ იგი აღნიშნულ განყოფილებაში.

პენსიონერებმა, რომლებიც ცხოვრობენ რაიონში, მოწმობა შეუძლიათ გადმოგზავნონ შესაბამის, შინაგან საქმეთა საქალაქო და რაიონული განყოფილებების მეშვეობით.

ხელახალი რეგისტრაციის უკანასკნელ ვადად დადგენილია 1988 წლის 21 დეკემბერი.

ომის მონაწილეთა მოწმობები, რომლებშიც არ იქნება შესაბამისი შტამპი, 1989 წლის პირველი იანვრიდან ჩითვლება ძალადაკარგულად.

საქართველოს სსრ შინაგან საქმეთა სამინისტროს საფინანსო-საგეგმო განყოფილება.

НАШ АДРЕС: ТБИЛИСИ, 380064. УЛ. ГОГОЛЯ, 23 ТЕЛЕФОНЫ: 95-66-72; 99-1-41-24.
ჩვენი მისამართია: თბილისი, 380064, გოგოლის ქ. №23, ტელეფონები:

საქართველოს კპ ცკ-ის გამომცემლობის სტამბა. იბეჭდება ოფსეტური წესით საგაზეთო კორპუსში. ხოშარაულის 29.

უე 00892

რედაქტორი
ა. კოგალაძე