ᲛᲨᲠᲐᲚᲔᲗᲐᲠᲘᲡᲗᲕᲘᲡ ᲧᲕᲔᲚᲐ ᲥᲕᲔᲧᲜᲘᲡᲐ ᲨᲔᲛᲔᲠᲒᲔᲗᲘ!

ᲙᲝᲛᲣᲜᲘᲡᲢᲘ

ᲡᲐᲥ. Კ. Კ. (Ბ) ᲪᲔᲜᲢᲠᲐᲚᲣᲠᲘ ᲙᲝᲛᲘᲢᲔᲢᲘᲡ, ᲗᲑᲘᲚᲘᲡᲘᲡ ᲙᲝᲛᲘᲢᲔᲢᲘᲡᲐ ᲓᲐ ᲡᲐᲥ. ᲡᲡᲠ ᲛᲨᲠᲝᲛᲔᲚᲗᲐ ᲓᲔᲞᲣᲢᲐᲢᲔᲗᲘᲡ ᲡᲐᲑᲭᲝᲗᲔᲑᲘᲡ ᲝᲠᲒᲐᲜᲝ.

КОМУНИСТИ ОРГАН ЦЕНТРАЛЬНОГО и ТБИЛИССКОГО КОМИТЕТОВ КП (б) ГРУЗИИ и СОВЕТОВ ДЕПУТАТОВ ТРУДЯЩИХСЯ ГРУЗИНСКОЙ ССР

ᲙᲘᲠᲘᲚᲐ, 16 ᲐᲒᲕᲘᲡᲢᲝ, 1942 Წ. № 193 (6509). ᲤᲐᲡᲘ 15 ᲙᲐᲞ.

ᲞᲝᲚᲘᲢᲘᲙᲣᲠᲘ ᲛᲣᲨᲐᲙᲘ ᲑᲠᲫᲝᲚᲐᲨᲘ

ᲡᲐᲛᲐᲛᲣᲚᲝ ᲝᲛᲘᲡ ᲤᲠᲝᲜᲢᲘᲡᲒᲐᲜ ᲬᲘᲗᲔᲚᲘ ᲛᲔᲗᲝᲠᲔᲑᲘᲡ ᲒᲐᲛᲘᲠᲜᲝᲓᲘᲗ ᲒᲛᲘᲠᲗᲚᲘᲐ ᲐᲮᲚᲐᲜᲓᲔᲚᲘ ᲛᲐᲗᲘ ᲣᲐᲮᲚᲔᲡᲘ ᲗᲐᲜᲐᲛᲔᲑᲠᲔᲚᲘ ᲫᲚᲔᲑᲘ, ᲞᲐᲠᲢᲘᲘᲡ ᲓᲐ ᲛᲗᲐᲕᲠᲝᲑᲘᲡ ᲭᲐᲠᲒᲑᲘᲜᲔᲚᲘᲡ—ᲡᲐᲛᲮᲔᲓᲠᲝ ᲙᲝᲛᲘᲡᲐᲠᲘᲡ ᲓᲐ ᲛᲝᲠᲬᲛᲣᲜᲔᲑᲘᲡ ᲞᲐᲠᲢᲘᲘᲡ ᲪᲔᲜᲢᲠᲐᲚᲣᲠᲘ ᲙᲝᲛᲘᲢᲔᲢᲘᲡ ᲓᲐ ᲡᲐᲥ. ᲡᲡᲠ ᲛᲨᲠᲝᲛᲔᲚᲗᲐ ᲓᲔᲞᲣᲢᲐᲢᲔᲗᲘᲡ ᲡᲐᲑᲭᲝᲗᲔᲑᲘᲡ ᲝᲠᲒᲐᲜᲝ.

„თუ პოლკის მეთაური პოლკის წინამძღოლია, კომისარი თავისი პოლკის მამა, სული და გული უნდა იყოს“. პოლკის მამა, სული და გული! ეს შესანიშნავი სტალინური განსაზღვრა, სამოქალაქო ომის წლებში მოცემული, განსაკუთრებული ძალით გაისმის დღეს, ახლა, როდესაც დონზე, ყუბანზე, დონის ვოლგაში ჩვენი ნაწილები დაკაბულ, სისტლისმფრეფელ ბრძოლას ეწევიან ფაშიზმის ველურ ურდოებთან, რომლებიც წინ მიისწრაფვიან ჩვენი ქვეყნის სასიცოცხლო მნიშვნელობის ცენტრებისაკენ.

სწორედ ახლა, მრისხანე განსაცდელის დღეებში, სამხედრო კომისრის როლი, პოლიტხელის, პოლიტმუშაკის როლი უსაზღვროდ გიზარდა. კომისარი და პოლიტხელი ვაჟკაცობის დიადი სულის, ბოლშევიკური პარტიის რკინისებური დისციპლინის მატარებელნი არიან და მათ მეთაურის თანაბრად აკისრიათ სრული პასუხისმგებლობა ნაწილის ან ქვეგანყოფის ბრძოლისუნარიანობისათვის. საბრძოლო ბრძანების უცილობლად შესრულებისათვის, ბრძოლაში წითელარმიელის შეუპოვრობისა და მედგრობისათვის, მისი მზადყოფნისათვის — იბრძოლოს სანამ პირში სული უდგას, სანამ მკერდში გული უცემს, რათა დაიცვას თითოეული მიწა, თითოეული პოზიცია, თითოეული მტკაველი მშობლიური მიწა-წყალი.

ირე ერთი ბანიჯი უკან!—აი ლოზუნგი, რომელსაც უნდა დავუქვემდებაროთ ახლა მთელი პოლიტიკური მუშაობა ფრონტზე. არც ერთი ნაბიჯი უკან, შეაჩეროს მტერი, არ მიუშვას იგი ვოლგასთან, გზა გადაუღობოს ჩვენი ნავთისაკენ, შეაჩეროს, უკუაგდოს იგი და შემუსროს!—აი რას მოითხოვენ წითელი არმიისაგან საშობლო და საბჭოთა ხალხი. ამ მოთხოვნას უნდა ემსახურებოდეს ახლა საარმიო აგიტაციისა და პროპაგანდის მთელი ძალაური და მრავალსახოვანი არსენალი—ერთი იერიშიდან მეორე იერიშამდე ხანმოკლე შესვენებისას ოცეულში გამოშვებული საბრძოლო ფურცლით დაწყებული და ფრონტისა და არმიის ცენტრალური პრესით დამთავრებული, ცალკეულ წითელარმიელთან პოლიტხელის გულითადი საუბრით დაწყებული და მასობრივი მიტინგით ან მიმდინარე ამოცანისადმი მიძღვნილი ლექციით დამთავრებული.

მაგრამ ახლა აგიტაციის ყველაზე უფრო ძლიერი, ყველაზე უფრო მჭეოველმყველი, ყველაზე უფრო დაბალ ერებელი საშუალებაა თვითონ პოლიტიკური მუშაკის მედგრობის, ვაჟკაცობის, ბრძოლაში შეუპოვრობის **პირადი მაგალითი.** სამამულო ომის ყოველ დღეს, ყოველ ახალ ბრძოლას, სადაც უნდა გიმბრძოლია იგი, ახალ-ახალი ცნობა მოაქვს პოლიტმუშაკთა სახელოვანი საგმირო საქმეების შესახებ.

ამ დღეებში ფრონტის ერთ-ერთ უბანზე 10 მებრძოლი, რომელთაც პოლიტხელი სიდოროვი მეთაურობდა, წინ გაიჭრა და გერმანელთა სანგარი დაიკავა. მათს უკან მტერმა რკალი შეკრა. მტერს ზედიზედ მიჰქონდა ერიში მისსავე საკუთარ სიმაგრეებში ჩამსხდარ ერთ მუჭა მებრძოლებზე. სიდოროვმა ოსტატური მოაწყო თავდაცვა. გერმანელები ზედიზედ უკეთაკეთებ და მოკლულნი დატოვებენს სანგრის მიწაყრილთან. ასე გაგრძელდა სამ დღეს, სამი დღის დაბალანი ბრძოლები. მამაკაცს სამარი მასალა გამოელიათ. ისინი ღამე თავიანთ პოლიტხელთან ერთად ამოდიოდნენ სანგრიდან და მოკლულ გერმანელთა იარაღს და სამარ მასალას აგროვებდნენ. ძხარში დაჭრილი პოლიტხელი ბრძოლაშიაც და იმ წუთებშიც, როცა სიწყნარე ჩამოვარდებოდა ხოლმე, ხელიდან არ უშვებდა ავტომატს და ფიდხნობით ესაუბრებოდა თავის ამხანაგებს, ამხნევებდა მათ ხუმრობით ან კეთილი სიტყვით, მარკვეთ ულვიებდა დაღლილ ხალხს ბრძოლის სულისკვეთებას, აღაფრთოვანებდა მათ ერიშების წინ. მეოთხე დღეს, დილით, გერმანელებმა ნისლით ისარგებლეს, ზედ სანგართან მიიხოდნენ და მოულოდნელად ეკვეთნენ მას ჭარანტეპით. ბებრძოლი ერთ წამს შედრკნენ. ამ დროს პოლიტხელი სანგრის მიწაყრილზე ამოსტა, ხელით დაიჭირა გერმანელთა გამოტყორცნილი ჭარანტი და, სანამ იგი გასცდებოდა, უკანვე ესროლა გერმანელებს.

— მიიღე, გერმანელო, ჩვენი მიწა-წყლის შებილწესათვის, — გადასძახა მან, მეორე ჭარანტი დაიჭირა ხელით და უკანვე ესროლა,—ჩვენი ქალაქების გადაწვესათვის, სოფლების დანგრევისათვის, ქალების გაუპატიურებისათვის, ბავშვების წამებისათვის!

გერმანელთა ჭარანტები გერმანელსავე ფლეთავდნენ და დიდ ზიანს აყენებდნენ მათ. ამან მებრძოლნი გაამხნევა. პოლიტხელის მაგალითმა ალაფრთოვანა ისინი. იერიშნი მოგერიებულ იქნა. თვითონ პოლიტხელი სახეზე დაიჭრა და დაბინავდა. იგი, ბრძა, კიდევ მთელი დღე-ღამის განმავლობაში უწევდა ხელმძღვანელობას თავის ვაჟკაცებს და რაკი მეხუთე დღეს ჩვენი ნაწილი გიჭრა მათთან, თორმეტიეე კაცი, დაჭრილნი, ღონეშლილნი, მაგრამ მტაცელნი და ბრძენნი, ბრძოლ განაგრძობდნენ თავიანთი პოზიციის დაცვას თავიანთი დაბრძვებული პოლიტხელის მეთაურობით, რომელსაც მაინც არ დაუკარგავს ბოლშევიკური მედგრობა და გამარჯვების რწმენა.

პოლიტხელ სიდოროვისთანა ათასობით მამაცი პოლიტმუშაკი იბრძვის ახლა წითელი არმიის რიგებში, სიტყვით და საქმით, გონიერული ბრძანებით და პირადი მაგალითით, თავისი მომბიბლავობითა და ნამდვილი ბოლშევიკის ავტორიტეტით უნერგავს მებრძოლებს მედგრობას, ბრძოლაში შეუპოვრობას, უნერგავს საბრძოლო ბრძანების დაურღვევლობის გრძნობას და ასწავლის მათ, თუ როგორ უნდა იბრძოლონ უკანასკნელ სისხლის წვეთამდე ყოველი მტკაველი საბჭოთა მიწა-წყლისათვის.

ფრონტზე და განსაკუთრებით ბრძოლაში აგიტაცია რომ ქმედითი იყოს, იგი მხურვალე გამოხმაურებას რომ ჰპოვებდეს, აბისათვის იგი ველში უნდა აღწევდეს მებრძოლ, უნდა უპასუხებდეს იმ კითხვებს, რომლებიც ძს აღელვებს და აინტერესებს. თუ პოლიტმუშაკს უნდა, რომ მას პატივს სცემდნენ, რომ მისი სიტყვა მძლავრად და დამაჯერებლად გაისმოდეს, რომ აღამიანები მას ბრძოლაში მიჰყვებოდნენ, იგი მჭიდროდ უნდა იყოს დაკავშირებული წითელარმიელთა მასასთან, მასთან უნდა იყოს მუდამ — ლაშქრობაშიც, მაშინაც, როცა დასვენებისას კოცონს უსხედან, ბლინდაჟშიც და ბრძოლაშიც. პოლიტხელ სიდოროვისაეთ იგი კარგად უნდა იცნობდეს თავისი ქვეგანაყოფის თითოეულ მებრძოლს, უნდა დაიმსახუროს წითელარმიელთა ნდობა, რომ ისინი თავიანთ სიხარულსა და გულისწყლებს უზიარებდნენ, რჩევა-დარიგებისათვის მიმართავდნენ მას. ასეთი პოლიტმუშაკი სწორედ თავისი ნაწილის მამა, სული და გული, ასეთს მებრძოლნი ცეცხლსა და წყალშიც, სასტიკ ბრძოლაშიც გაჰყვებიან.

საბჭოთა ადამიანს მხურვალედ უყვარს თავისი მშობლიური მიწა-წყალი, თავისი წინაპრების მრავალი თაობის ოფლით ოფლით დამუშავებული და განაყოფიერებული, ის მიწა-წყალი, რომელიც მან თვითონ, თავისი ხელით გახადა ბიდნიერი საბჭოთა მიწა-წყალი, ის მიწა-წყალი, რომელთანაც დაკავშირებულია მთელი მისი იმედები, მისი მშობლების დამშვიდებული მოხუცებულობა, მისი საყვარელი ცოლის ბედნიერება, მისი შვილების მომავალი. გერმანელებს უნდათ წაგვართვან ეს მიწა-წყალი. ისინი სისხლიანი ფეხით სთელავენ მას. წყეულნი, ისინი ანგრევენ, ამტვრევენ, სწვავენ ყველაფერს, რასაც ჩვენ ასეთი შრომითა და სიხარულით ეშენებით თითქმის მეოთხედი საუკუნის განმავლობაში, რითაც ვამაყობდით, რასაც ვეფერთხილებოდით. ჩაწერგვა მტრისაგან წმინდა სიძულილისა, ჩაწერგვა სამართლიანი შურისძიების გრძნობისა სამშობლოს შებილწესისათვის, ჩაწერგვა ჩაუქრობელი სურვილისა — აიმაღლონ სამხედრო საქმის ცოდნა, დაეუფლონ სამხედრო ტექნიკას, ბრძოლის წარმოების ტაქტიკას, ჩაწერგვა მედგრობისა და თავდადებულობისა, ჩაწერგვა ურაყვენი რწმენისა, რომ ჩვენი სამშობლო გიმარჯვებს—აი რით უნდა იყოს ახლა გამსჭვალული მთელი ჩვენი სააგიტაციო მუშაობა არმიაში.

ამ დღეებში, გერმანელთათვის ისაა იყო წართმეული ბლიდაჟში ნაწილის კომისარმა მებრძოლებს მოუთათა გაუპატიურებელი, მრავალ ადგილას ქალრილი და მოკლული გოგოხლს გვაჩვენა, რომელიც სკამზე იყო მიკრული. კომისარმა მხოლოდ ერთი სიტყვა სთქვა: მივუზღოთ! ეს სიტყვა ვრცელ სიტყვაზე მეტი მქუხარეულია ბალიდ ...ᲛᲐ. ᲥᲕᲔᲧᲐᲜᲐᲧᲝᲤᲘᲡ ᲬᲘᲜ ᲒᲐᲘᲭᲠᲐ ᲓᲐᲠᲢᲧᲛᲐ ᲐᲒᲫᲐ ᲒᲔᲠᲛᲐᲜᲔᲚᲗᲐᲒᲐᲜ, ᲠᲝᲛ ᲛᲘᲡᲘ ᲡᲘᲪᲘᲪᲮᲚᲘ ᲒᲐᲜᲘᲪᲓᲘᲚᲘᲐ ᲓᲐ ᲛᲝᲙᲚᲣᲚᲘ ᲒᲝᲒᲝᲮᲚᲘ ᲒᲐᲜᲘᲪᲓᲘᲡᲐᲗᲕᲘᲡ.

ᲠᲝᲛᲔᲚᲘᲪ ᲐᲠᲘᲡ ᲛᲘᲡᲘ ᲡᲐᲛᲨᲝᲑᲚᲝ, ᲛᲘᲡᲘ ᲛᲘᲬᲐ ᲓᲐ ᲛᲘᲡᲘ ᲮᲐᲚᲮᲘ ᲒᲐᲜᲘᲪᲓᲘᲡ ᲛᲘᲡᲐᲛᲐᲠᲗᲘ ᲒᲐᲛᲘᲠᲜᲝᲓᲘᲗ ᲒᲐᲛᲘᲠᲗᲣᲚᲘ ᲐᲠᲘᲡ ᲛᲗᲚᲘᲐᲜᲘ ᲞᲝᲚᲘᲢᲘᲙᲣᲠᲘ ᲛᲣᲨᲐᲝᲑᲐ ᲤᲠᲝᲜᲢᲘᲡᲐ ᲓᲐ ᲐᲠᲛᲘᲡ ᲪᲔᲜᲢᲠᲐᲚᲣᲠᲘ ᲞᲠᲔᲡᲘᲗ ᲓᲐᲬᲧᲔᲑᲣᲚᲘ ᲓᲐᲛᲗᲐᲕᲠᲓᲐ ᲤᲠᲝᲜᲢᲘᲡ ᲓᲐ ᲤᲠᲝᲜᲢᲘᲡ ᲞᲘᲠᲘᲡᲞᲘᲠᲘ ᲛᲔᲬᲘᲚᲔᲑᲘᲗ ᲓᲐᲡᲠᲣᲚᲔᲑᲣᲚᲘ ᲞᲝᲚᲘᲢᲘᲡᲗᲕᲘᲡ ᲛᲘᲜᲘᲭᲣᲚᲘ ᲡᲐᲛᲣᲨᲐᲝ.

ᲛᲐᲒᲠᲐᲛ ᲐᲮᲚᲐ ᲐᲒᲘᲢᲐᲪᲘᲘᲡ ᲧᲕᲔᲚᲐᲖᲔ ᲣᲤᲝᲠᲛᲝ ᲫᲚᲔᲠᲘᲐ, ᲧᲕᲔᲚᲐᲖᲔ ᲣᲤᲝᲠᲛᲝ ᲛᲫᲚᲐᲕᲠᲔᲑᲣᲚᲘ ᲡᲐᲛᲣᲨᲐᲝᲗᲐ ᲗᲕᲘᲗᲝᲜᲐᲪᲘᲐ ᲞᲝᲚᲘᲢᲘᲙᲣᲠᲘ ᲛᲣᲨᲐᲝᲑᲘᲡ ᲛᲔᲓᲒᲠᲝᲑᲘᲡ, ᲕᲐᲟᲙᲐᲪᲝᲑᲘᲡ, ᲑᲠᲫᲝᲚᲐᲨᲘ ᲨᲔᲣᲞᲝᲠᲝᲑᲘᲡ ᲓᲐ ᲛᲔᲓᲒᲠᲝᲑᲘᲡ ᲞᲘᲠᲐᲓᲘ ᲛᲐᲒᲐᲚᲘᲗᲘᲗ. ᲑᲠᲫᲝᲚᲐᲨᲘ ᲛᲘᲡᲘᲡᲐᲒᲜᲘᲡᲐᲗᲕᲘᲡ ᲛᲘᲜᲘᲭᲣᲚᲘ ᲡᲐᲛᲣᲨᲐᲝ ᲐᲠᲘᲡ ᲛᲗᲚᲘᲐᲜᲘ ᲞᲝᲚᲘᲢᲘᲙᲣᲠᲘ ᲛᲣᲨᲐᲝᲑᲐ ᲤᲠᲝᲜᲢᲘᲡ ᲓᲐ ᲐᲠᲛᲘᲡ ᲪᲔᲜᲢᲠᲐᲚᲣᲠᲘ ᲞᲠᲔᲡᲘᲗ ᲓᲐᲬᲧᲔᲑᲣᲚᲘ ᲓᲐᲛᲗᲐᲕᲠᲓᲐ ᲤᲠᲝᲜᲢᲘᲡ ᲓᲐ ᲤᲠᲝᲜᲢᲘᲡ ᲞᲘᲠᲘᲡᲞᲘᲠᲘ ᲛᲔᲬᲘᲚᲔᲑᲘᲗ ᲓᲐᲡᲠᲣᲚᲔᲑᲣᲚᲘ ᲞᲝᲚᲘᲢᲘᲡᲗᲕᲘᲡ ᲛᲘᲜᲘᲭᲣᲚᲘ ᲡᲐᲛᲣᲨᲐᲝ.

ᲐᲮᲐᲚᲘ ᲡᲐᲮᲚᲘ ᲡᲐᲛᲝᲛᲝᲠᲘ ᲝᲠᲗᲝᲚᲔᲚᲘᲡᲐᲗᲕᲘᲡ

ᲘᲐᲠᲘᲡᲚᲐᲕᲚᲘᲡ ᲠᲘᲜᲒᲘᲜᲯᲗᲐᲖᲔ ᲒᲐᲛᲘᲡᲘᲪᲔᲓᲐ ᲐᲮᲐᲚᲘ ᲡᲐᲮᲚᲘᲡ ᲡᲐᲛᲝᲛᲝᲠᲘ ᲝᲠᲗᲝᲚᲔᲚᲘᲡᲐᲗᲕᲘᲡ. ᲘᲒᲘ ᲬᲐᲠᲛᲝᲛᲐᲒᲠᲘᲗᲘ ᲮᲐᲜᲗᲠᲘᲡ, ᲮᲘᲡ ᲬᲘᲠᲘᲡ ᲐᲜᲐᲪᲘᲠᲘᲡ ᲓᲐ ᲐᲜᲐᲪᲘᲠᲘᲡ ᲛᲢᲕᲠᲘᲡᲒᲐᲜᲘᲡ ᲮᲔᲚᲘᲗ ᲛᲘᲣᲒᲖᲐᲕᲗ ᲛᲘᲡᲐᲛᲐᲠᲗᲡ ᲓᲐᲛᲐᲚᲣᲚᲘ ᲬᲘᲠᲘᲡ ᲛᲘᲡᲐᲛᲐᲠᲗᲘ ᲒᲐᲛᲝᲒᲖᲐᲕᲜᲘᲡ ᲛᲘᲖᲜᲘᲗ

საბჭოთა საინფორმაციო ბიუროსაგან

15 აგვისტოს ღამის ცნობა

14 აგვისტოს ღამის განმავლობაში ჩვენი ჯარები ბრძოლებს ეწეოდნენ მტერთან **კლეტსკაიას** რაიონში, კოტელნიკოვოს ჩრდილოეთ-აღმოსავლეთით მდებარე რაიონში, აგრეთვე მნინერალური წყლების, ჩერკესსკის, მაიკოპისა და კრასნოდარის რაიონებში.

ფრონტის სხვა უბნებზე არავითარი ცვლილება არ მომხდარა.

* * *

კლეტსკაიას რაიონში ჩვენმა ჯარებმა მოწინააღმდეგის რამდენიმე იერიში მოიგერიეს. № ნაწილის თავდაცვის წინა კიდეთან გერმანელებმა 2 დაზიანებული ტანკი და 200-ზე მეტი მოკლეული დასტოვეს. კლეტსკაიას სამხრეთით გრძელდებოდა სისტემა ბრძოლები ჩვენი თავდაცვის სიღრმეში შემოჭრილი მტრის დაჯგუფების წინააღმდეგ. ბრძოლის მსვლელობაში გერმანელებს დიდი ზარალი მოსდით.

* * *

კოტელნიკოვოს ჩრდილოეთ-აღმოსავლეთით მდებარე რაიონში მოწინააღმდეგემ შესძლო შემოჭრილიყო ერთი სოფლის განპირად უბანში. ჩვენმა მებრძოლებმა გაბედული კონტრდარტყმით უკუაგდეს მტლერიელები. იმავე დღეს გერმანელებმა მეორე იერიში მოიტანეს ქეციანი ჯარით, რომელსაც 15 ტანკი ესპარეხოდა, № ნაწილის არტელერისტებმა მტერს, დიდ მოზეიციებიდან ატეტეს სროლა და გერმანელთა 6 ტანკი დააზიანეს. ჩვენმა მებრძოლებმა ბატლიონელების ინარგაზოვის ხელმძღვანელობით ერთ-ერთ ადგილას ალყა შეუკრეს ერთ ასეულ გერმანელთა ბატალიონს ბაბანოვის, კოტელნიკოვოს სამხრეთით, ერთ-ერთ უბანზე, ჩვენმა ნაწილებმა მოწინააღმდეგის ჯარი ძალიან მოშოლეს გამი რამდენადაც გადმოიყვანეს ადგილი და ხელსაყარელ ზღვდებზე გამაგრდნენ.

* * *

კრასნოდარის რაიონში სასტიკი ბრძოლები სწარმოიბადა. პიტელერიელები ატაკებდნენ და ავიაციის საფარქვეშ ცდილობდნენ ყუბანის სამხრეთ ნაპირზე გადმოიყვანა ნაპირ-ნაპირ. ჩვენმა ბატალიონმა და მოტოკავალთა ჯარის დიდი დაჯგუფებამ. ჩვენმა სიცოცხლეთ და გამბედაობამ ფაშისტები გადასასვლელი ადგილიდან ამოაგდეს. ჩვენმა ბატალიონმა 6 ტანკი, 20 ავტომობილი, 17 ქვემეხი, გაფანტულია გერმანელთა 3 ბატალიონამდე ქვეითი ჯარი და კავალერიის ესკადრონი. სხვა უბანზე ღამით მოწინააღმდეგის მეოცემტატეებმა მოაბიჯებეს მეორე ძალებით გადმოიყარეთ. სწარმოებს ბრძოლა.

* * *

ბრიანსკის ფრონტზე ერთმა ჩვენმა ნაწილმა წარმატებით მიიტანა იერიში მტერზე და ზელსაყრელი მიღლობ დაიკავა. პიტლერელებმა კონტრიერიში მოიტანეს, ჩვენმა მებრძოლებმა, პოლიტბელ ეუბაევის მეთაურობით, მტრის ძალებს სიბარბის მოუხდიდეთ, პიტლერელთა იერიში მოიგერიეს. გერმანელებმა 100-მდე ჯარისაცაი დაჭკრეს მოკლულთა სახით და უკან დაიხიეს. ჩვენმა მფრინავებმა საჰაერო ბრძოლებში ჩამოაგდეს გერმანელთა 10 თვითმფრინავი.

* * *

ტერეკის რაიონში ამბ. ბ.ა. მეთაურობით მოქმედმა ბატალიონელმა რაზმმა რამდენიმე თვის განმავლობაში 600 გერმანელი ჯარისაკაცი და 62 ოფიცერი გალეტეს. საბჭოთა ბატალიონმა განადგურეს ვერმანელთა ნაწილების 2 შტაბი. ლიანდაგიდან გადაადგილეს რკინიგზის 5 ეშელონი, ათეული 13 ხიდი, მოსპეს 17 ავტომანქანა და დასწეს მტრის თვითმფრინავი.

* * *

გერმანელი ობერფეფერატორი ალიზეულ 3 აგვისტოს კარელსრუეში სწერდა თავის ცოლს ანა კელმელს: „ოფესეთისაკენ ძალიან დიდ ხანს მოგიდოდით. სმოლენსკსა და ვიაზმას შუა მატარებელი ლიანდაგს გადასცდა. ჯარისაკაცებით გაჭედილი 3 ეშელონი დაიწვა. ბევრი იყო მოკლული და კიდევ უფრო მეტი—დაჭრილი... უკანასკნელი ორი დღის განმავლობაში მე ისეთი რამ განვიცადე, რაც მთელი ომის განმავლობაში არ განმიცდია, ოთხი ამხანაგი, რომელნიც ავსს წინათ ჩემთან ერთად დაბრძოლდნენ მიელინიბიდან, უკვე დაიღუპა ბრძოლაში... ალბათ, მალე ჩვენი რიგიც დადგება. ოფესეთიდან ადამიანი ცოცხალი ვერ დაბრუნდება“.

* * *

კალინინის ოლქის სოფელ ილინსკოეს მეცხოვრეებმა შეიდგინეს აქტი ვერმანელ ფაშისტ დამსყრობთა მხეცობის შესახებ. აქტში ნათქვამია: „ვერმანელი ბანდიტები გასული წლის დამლევს შემოვარდნენ სოფელში. მათ პირველივეს გაძარცვეს მოსახლეობა. მთელი ხუთსათ-სანოგადა წყიდეს და სოფელს გარეთ გასელა აკრძალეს. ლეტეს, შიშველი სიცივეალი მოეალოდთ. გერმანელები შეიდი თვის განმავლობაში თარეშობდნენ ილინსკოეში. სოფელში ამ ხანს განმავლობაში 265 კაცი მოკვდა შიშველთან, პიტლერეტლმა არაჩვეულებრივ ბეერი მეცხოვრებთაგანი დახვრიტეს, ფაშისტები დახვრიტალთა და ბანოგაცვლილ-ოთა დამარხვის ნებას არ იძლეოდნენ და ყველა გვამებს კოლმეურნეობის სასლოსოკენ ოლოდ ორ-მოში ჩაკიდნენ“. აქეს ხელს აწერენ: სოფელ ილინსკოეს მეცხოვრებნი—ს. ბ. ჩერეგინოკი, ე. ნ. სიზიოკოვა, ნ. ვ. სიზიოკოვა, მ. ი. შოროკოვა და სხვები.

* * *

შტატინის (გერმანია) მახლობლად, ფრანგ სამხედრო ტყვეთა ბანაკში, 600-ზე მეტმა კაცმა ეარო სოქეი გასულიყო სამუშაოზე და საამბოხოლნი დაბრუნება მოითხოვა. „სს“-ელების ბანაკში შეცვივდნენ და ხოცვა-ჟლეტა მოაწყეს. პიტლერელმა ჯალათებმა ატეტეს ბანაკში შეცვივდნენ და ხოცვა-ჟლეტა 96 სამხედრო ტყვე. 112 კაცი ძმიმედ დაიჭრა.

15 აგვისტოს საღამოს ცნობა

15 აგვისტოს განმავლობაში ჩვენი ჯარები ეწეოდნენ ბრძოლებს **კლეტსკაიას** სამხრეთ-აღმოსავლეთით მდებარე რაიონში, **კოტელნიკოვოს** ჩრდილოეთ-აღმოსავლეთით მდებარე რაიონში, აგრეთვე **მნინერალური წყლების, ჩერკესსკის, მაიკოპისა და კრასნოდარის** რაიონებში.

ფრონტის სხვა უბნებზე არსებითი ცვლილებანი არ მომხდარა.

* * *

14 აგვისტოს განმავლობაში ჩვენი ავიაციის ნაწილებმა ფრონტის სხვადასხვა უბანზე მოაბეს ან დაახიანეს გერმანელთა 20-მდე ტანკი და ჯავშნიანი მანქანა, 200-მდე ავტომანქანა ჯარიანთან და ტვირთიანთან, 70 საზიდარი, ათეული სპორავი მასალის 4 საწყობი და საწვავის 1 საწყობი, ჩაანეს საავიო და საზენიტო არტილერიის 12 ბატარეის ცეცხლი, დაამტვრიეს რკინიგზის შემდგენლობა, გაანადგურეს და ნაწილობრივ გადალეტეს მოწინააღმდეგის ერთ პოლკამდე ქვეითი ჯარი.

* * *

კლეტსკაიას სამხრეთ-აღმოსავლეთით მდებარე რაიონში გერმანელებმა რამდენიმე გადაფრენეთი ერიში მოიტანეს. № ნაწილის თავდაცვის წინა კიდეთან გერმანელებმა 2 დაზიანებული ტანკი და 200-ზე მეტი მოკლეული ლეტეს, ლეტსკაიას სამხრეთით გრძელდებოდა სისტემა ბრძოლები ჩვენი თავდაცვის სიღრმეში შემოჭრილი მტრის დაჯგუფების წინააღმდეგ. ბრძოლის მსვლელობაში გერმანელებს დიდი ზარალი მოსდით.

* * *

კოტელნიკოვოს ჩრდილოეთ-აღმოსავლეთით მდებარე რაიონში მოწინააღმდეგემ შესძლო შემოჭრილიყო ერთი სოფლის განპირად უბანში. ჩვენმა მებრძოლებმა გაბედული კონტრდარტყმით უკუაგდეს პიტლერელები. იმავე დღეს გერმანელებმა მეორე იერიში მოიტანეს ქეციანი ჯარით, რომელსაც 15 ტანკი ესპარეხოდა, № ნაწილის არტელერისტებმა მტერს, დიდ პოზიციებიდან ატეტეს სროლა და გერმანელთა 6 ტანკი დააზიანეს. ჩვენმა მებრძოლებმა ბატლიონელების არეფ-დარეთით ისარაგეტეს, კონტრიერიში გადაადგილეს და გერმანელთა ბატალიონი გაანადგურეს. კოტელნიკოვოს სამხრეთით, ერთ-ერთ უბანზე, ჩვენმა ნაწილებმა მოწინააღმდეგის ჯარი ძალების მოწოლას გამო რამდენადაც გადმოიყვანეს ადგილი და ხელსაყარელ ზღვდებზე გამაგრდნენ.

* * *

კრასნოდარის რაიონში სასტიკი ბრძოლები სწარმოიბადა. პიტლერელები ატაკებდნენ ციცხლოსა და ავიაციის საფარქვეშ ცდილობდნენ ყუბანის სამხრეთ ნაპირზე გადმოიყვანა. ჩვენმა სიცოცხლეთ და გამბედაობამ ფაშისტები გადასასვლელი ადგილიდან ამოაგდეს. ჩვენმა ბატალიონმა 6 ტანკი, 20 ავტომანქანა, 11 ქვემეხი და გაფანტულია გერმანელთა 3 ბატალიონამდე ქვეითი ჯარი და კავალერიის ესკადრონი. სხვა უბანზე ღამით მოწინააღმდეგის მეოცემტატეებმა მოაბიჯებეს მეორე ძალებით გადმოიყარეთ. სწარმოებს ბრძოლა.

* * *

ბრიანსკის ფრონტზე ერთმა ჩვენმა ნაწილმა წარმატებით მიიტანა იერიში მტერზე და ზელსაყრელი მიღლობ დაიკავა. პიტლერელებმა კონტრიერიში მოიტანეს, ჩვენმა მებრძოლებმა, პოლიტბელ ეუბაევის მეთაურობით, მტრის ძალებს სიბარბის მოუხდიდეთ, პიტლერელთა იერიში მოიგერიეს. გერმანელებმა 100-მდე ჯარისაკაცი დაჭკრეს მოკლულთა სახით და უკან დაიხიეს. ჩვენმა მფრინავებმა საჰაერო ბრძოლებში ჩამოაგდეს გერმანელთა 10 თვითმფრინავი.

* * *

უკრაინის ერთ-ერთი რაიონში ამბ. ბ.ა. მეთაურობით მოქმედმა ბატალიონელმა რაზმმა რამდენიმე თვის განმავლობაში 600 გერმანელი ჯარისაკაცი და 62 ოფიცერი გალეტეს. საბჭოთა ბატალიონმა განადგურეს ვერმანელთა ნაწილების 2 შტაბი. ლიანდაგიდან გადაადგილეს რკინიგზის 5 ეშელონი, ათეული 13 ხიდი, მოსპეს 17 ავტომანქანა და დასწეს მტრის თვითმფრინავი.

* * *

გერმანელი ობერფეფერატორი ალიზეულ 3 აგვისტოს კარლსრუეში სწერდა თავის ცოლს ანა კელმელს: „ოფესეთისაკენ ძალიან დიდ ხანს მოგიდოდით. სმოლენსკსა და ვიაზმას შუა მატარებელი ლიანდაგს გადასცდა. ჯარისაკაცებით გაჭედილი 3 ეშელონი დაიწვა. ბევრი იყო მოკლული და კიდევ უფრო მეტი—დაჭრილი... უკანასკნელი ორი დღის განმავლობაში მე ისეთი რამ განვიცადე, რაც მთელი ომის განმავლობაში არ განმიცდია, ოთხი ამხანაგი, რომელნიც ავსს წინათ ჩემთან ერთად დაბრძოლდნენ მიელინიბიდან, უკვე დაიღუპა ბრძოლაში... ალბათ, მალე ჩემი რიგიც დადგება. ოფესეთიდან ადამიანი ცოცხალი ვერ დაბრუნდება“.

* * *

კალინინის ოლქის სოფელ ილინსკოეს მეცხოვრეებმა შეიდგინეს აქტი ვერმანელ ფაშისტ დამსყრობთა მხეცობის შესახებ. აქტში ნათქვამია: „ვერმანელი ბანდიტები გასული წლის დამლევს შემოვარდნენ სოფელში. მათ პირველივეს გაძარცვეს მოსახლეობა. მთელი ხუთსათ-სანოგადა წყიდეს და სოფელს გარეთ გასელა აკრძალეს. ლეტეს, შიშველი სიცივეალი მოეალოდთ. გერმანელები შეიდი თვის განმავლობაში თარეშობდნენ ილინსკოეში. სოფელში ამ ხანს განმავლობაში 265 კაცი მოკვდა შიშველთან, პიტლერელმა არაჩვეულებრივ მეცხოვრებთაგანი დახვრიტეს, ფაშისტები დახვრიტალთა და ბანოგაცვლილ-ოთა დამარხვის ნებას არ იძლეოდნენ და ყველა გვამებს კოლმეურნეობის სასლოსოკენ ოლოდ ორ-მოში ჩაკიდნენ“. აქეს ხელს აწერენ: სოფელ ილინსკოეს მეცხოვრებნი—ს. ბ. ჩერეგინოკი, ე. ნ. სიზიოკოვა, ნ. ვ. სიზიოკოვა, მ. ი. შოროკოვა და სხვები.

* * *

შტატინის (გერმანია) მახლობლად, ფრანგ სამხედრო ტყვეთა ბანაკში, 600-ზე მეტმა კაცმა ეარო სოქეი გასულიყო სამუშაოზე და საამბოხოლნი დაბრუნება მოითხოვა. „სს“-ელების ბანაკში შეცვივდნენ და ხოცვა-ჟლეტა მოაწყეს. პიტლერელმა ჯალათებმა ატეტეს ბანაკში შეცვივდნენ და ხოცვა-ჟლეტა 96 სამხედრო ტყვე. 112 კაცი ძმიმედ დაიჭრა.

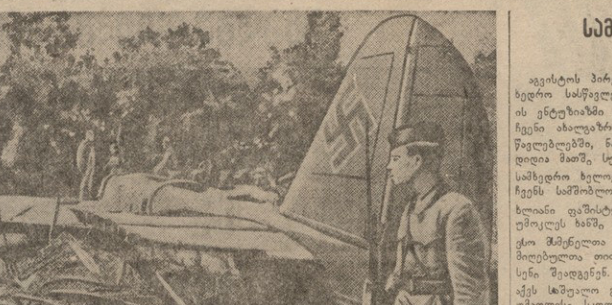

ლენინგრადზე მტრის თავდასხმის ცდის დროს ლეიტენანტ ამბ. ანტონოვის მიერ სანახერი ბრძოლაში ჩამოგდებული ფაშისტური ბომბდამშენი „იუნკერს-88“.
ფოტო მ. რიდგინისა (საკდესი).

ლონდონის მუშების მიმართვა ინგლისის მთავრობისადმი

ლონდონი, 15 აგვისტო (საკდესი). ამ დღეებში ლონდონს 105.000 მუშის დელეგაციამ ნერჩილს გადასცა დეკლარაცია, რომელშიც ისინი მოითხოვენ, რომ დაუყოვნებლივ გაიხსნას მეორე ფრონტი.

ახლა დელეგაციებმა გადასწყვიტეს მეორე დელეგაციაი გიუგზეინონ პრემიერ-მინისტრს. ლონდონის ყველა საწარმოს შეკავეს თავისი წარმომადგენლები ამ დელეგაციაში 20 ოკტომბერს დელეგაციი პრემიერის რეზიდენციაში გაემგზავრება.

ამერიკის შეერთებულ შტატებში მეორე ფრონტის გახსნას მოითხოვენ

ნიუ-იორკი, 15 აგვისტო (საკდესი). მილუოკაში (ვისკონსინის შტატი) სოციალური ეკონომდებლობის საკითხზე მოწვეულმა კონფერენციამ გაუგზავნა რუზველტს მიმართვა, რომელშიც დაეფინებით მოითხოვს, რომ დაუყოვნებლივ გაიხსნას მეორე ფრონტი. მიმართვას ხელს აწერს ბრიგადი მგმინენელი პოლიტიკური და სახზოგიო მოღვაწე.

მინესოტის შტატში პროდაკვიმრებმა ჯონლობაზე მიიღეს რეზოლუცია, რომელშიც მოეწოდებენ, რომ დაუყოვნებლივ გაიხსნას მეორე ფრონტი. ასეთივე მოწოდებით მიმართეს რუზველტს ეილინინგტონის (დელაუერის შტატი) პროდაკვიმრებმა 21 ხელმძღვანელმა, ქალაქ სიეტლის (ვაშინგტონის შტატი) ადაგაზრეობის 20 ხელმძღვანელმა, ალლამეტსის (ოსაიოს შტატი) მეშანქანეთა პროდაკვიმრის წარმომადგენლებმა და სხვ.

მდგომარეობა ინდოეთში

ლონდონი, 15 აგვისტო (საკდესი). როგორც რეიტერის საგაეგნო ეფუწყება, გუშინ ბომბეიეში რაიმე დიდი ინციდენტი არ მომხდარა.

კალკუტაში პოლიციი იძულებული გახდა სროლა იეტეხა ხალხისათვის, რომელიც ცდილობდა პოლიციის მოეხდინა. მიღებულ ინსნძიებათა შედეგად დემონსტრანტები გაფანტულ იქნენ.

ინდოეთის ყველი სხვა ადგილს სიმშვიდე იყო.

სამხედრო სკოლები ჯანსაღ, მომზადებულ კონტინგენტს იღებენ

აგვისტოს პირველ რიცხვებში დაიწყო სამხედრო სასწავლებლებში მსმენელთა მიღება. ის ენერგიზიანი და მონდომება, რომელთაც ჩვენი ახალგაზრდობა შედის სამხედრო სასწავლებლებში, ნათლად ადასტურებს, თუ რა დიდი მნიშვნელობა ეძლევა მტკიცედ დიეფუფონ სამხედრო ხელოვნებას და მით დაეხმარონ ჩვენს სამშობლოს ვერაგი მტრის—ჰიტლერ-ხლიანი ფაშისტური ხროვის განადგურებაში. უმოკლეს ხანში სკოლების მეტი წილი შეიკვნა მსმენელთა სათანადო კონტინგენტით. მიღებულია თითქმის ას პროცენტამდე. მოსალინი შეადგენენ. მსმენელთა უმრავლესობას აქვს საშუალო განათლება, ხოლო ბევრი უმაღლესი სკოლების პირველი და მეორე კურსებიდან არის. სამხედრო სკოლებში 3-ო�დოლა დიდი ნაწილი კომკავშირელებია.

ჰამლეტ მიხეილის-ძე ჯუფელმა ჯერ კიდევ მაისში შეიტანა განცხადება ბერიოს, რა ორნის სამხედრო კომისარიატში სამხედრო სკოლაში მიღების შესახებ. როგორც კი დაიწყო მიღება, მისი თხოვნა ხიბლელ რიგში იჭრა დამოყოფილებული.

ალეკსანდრე ნენტარის-ძე ვაბანია თავის განცხადებაზე სწერს:

— ეროი წელი ეიყვნი მუშურ-ვლეხურ წოფელ არმიაში. სამამულო ომის ფრონტზე დაკეტერი. ახლა სავსებით განვიკურნე, სამეფილო კომისიიამ მცნო სამწყობრო სამსახურასთან ვარგისად. მე ეარა ვიცხადებ კეთილი შეეხულებაზე და ვთხოვი გამეგზავნოთ სამხედრო სკოლაში, ოთხ-ეთ-ოთხ-ეთ-ოთხ-ეთ-ოთხ-ეთ ფრონტზე მოგეტანილ ბრძოლებში ... ...