პროლეტარებო ყველა ქვეყნისა, შეერთდით!

ПРОЛЕТАРИИ ВСЕХ СТРАН, СОЕДИНЯЙТЕСЬ!

მებრძოლი გუშაგი

Боевой страж

გაზეთი გამოდის 1926 წლიდან
ГАЗЕТА ВЫХОДИТ С 1926 ГОДА

საქართველოს სსრ შინაგან საქმეთა სამინისტროს ორგანო
ОРГАН МИНИСТЕРСТВА ВНУТРЕННИХ ДЕЛ ГССР

შაბათი. 21 ოქტომბერი. 1989 წელი ● № 43 (2868). ● СУББОТА. 21 ОКТЯБРЯ 1989 г.

ПРЕБЫВАНИЕ В ГРУЗИИ

12—14 ОКТЯБРЯ в Грузии находился министр внутренних дел СССР генерал-лейтенант В. Бакатин. Министр провел встречу с активом Института общественного мнения при МВД ГССР, посетил Месхетинскую зону, где ознакомился с деятельностью Ахалцихского РОВД. Во время нахождения в Абхазской АССР тов. В. Бакатин ознакомился с работой, ведущейся органами внутренних дел и подразделениями внутренних войск по стабилизации обстановки в автономной республике, дал практические рекомендации по повышению ее эффективности.

14 октября в зале заседания коллегии министерства состоялась встреча министра внутренних дел СССР тов. В. Бакатина с руководящими работниками центрального аппарата министерства и УВД Тбилгорисполкома, в ходе которой были обсуждены наиболее актуальные вопросы работы ОВД Грузии.

Выступивший на встрече секретарь партийного комитета МВД ГССР И. Челидзе рассказал тов. В. Бакатину о проводимой в системе министерства партийно - политической работе, в которой сейчас первостепенное внимание уделяется повышению уровня интернационального воспитания сотрудников, разъяснению личному составу общественно-политической ситуации в Грузии и усилий партийных, советских и правоохранительных органов, направленных на стабилизацию и оздоровление обстановки в республике.

Во время состоявшейся обстоятельной беседы заместитель министра внутренних дел республики полковник милиции Т. Сидамонидзе, начальник УУР МВД ГССР полковник милиции Г. Шаламберидзе, начальник УБХСС министерства полковник милиции Г. Цатарая, начальник ЭКО МВД ГССР полковник милиции Д. Ростнашвили ознакомили министра с положением дел в республике на конкретных направлениях оперативно - служебной деятельности, имеющимися в работе проблемами и недостатками.

В ходе беседы министр обратил внимание руководящих работников МВД ГССР на необходимость активизации борьбы с преступностью. Особое внимание было обращено на слабое ведение дел по расследованию преступлений, в том числе убийств, происшедших во время трагических событий в Абхазии. Было отмечено, что ОВД республики самое серьезное внимание должны уделять борьбе с организованной преступностью, фундаментом для которой является теневая экономика. Итоги работы аппаратов БХСС за девять месяцев нынешнего года следует признать неудовлетворительными, что требует решительного усиления борьбы с преступлениями в сфере экономики и повышения эффективности контроля за деятельностью кооперативов. С этой целью возможно создание единого контрольного органа при Министерстве финансов республики.

В ходе встречи были обсуждены также вопросы активного использования при раскрытии преступлений новейших криминалистических методов и достижений науки и техники, изыскания местных резервов для оснащения ОВД республики современной криминалистической техникой.

В заключение встречи министр внутренних дел СССР генерал-лейтенант В. Бакатин, отметив необходимость расширения демократии и гласности в работе, творческого подхода к решению имеющихся проблем, пожелал сотрудникам МВД республики успехов и выразил уверенность в том, что коллектив министерства в целом способен выполнить все стоящие перед ним задачи по укреплению правопорядка и социалистической законности.

ურემს გადაბრუნებამდე უნდა შველა

აბერ უკვე ხაუკუნეზე მეტია რაც ავტომობილმა პლანეტის ტექნიკური არსენალი შეავსო. თავიდან ამ ხიაბლეს ხკეპტიკოსები ემკვეს თვალით უყურებდნენ და აკი „ეშმაკის მანქანა“ შეარქვეს კიდეც. ასე იყო თუ ისე იმ დროს ავტომობილი ყოფაში მხოლოდ ფუფუნების მიზნით გამოიყენებოდა, დღეს კი კოსმოსის ეპოქაში ავტომობილი ისეთივე ყოველდღიურობას წარმოადგენს, როგორსაც ტანსაცმელი თუ საცხოვრებელი ხახლი. გადის დრო და ადამიანის ხელით შექმნილი ესე „ფუფუნების საგანი“ ისევ ადამიანს უბრუნდება და განადგურებით ემუქრება. გამონაბოლქვი აირებით ჩვენს პლანეტაზე გამწვავებულ ეკოლოგიურ პიროობებზე რომ არაფერი ვთქვათ, ამ ტექნიკური საშუალების არასწორი და არსებული წესების დარღვევით გამოყენება ყოველ წუთში პლანეტაზ. ახობით ადამიანს უსწრაფებს სიცოცხლეს.

შეიძლება მართებული არც იყოს ამ პრობლემის ასეთი გლობალური მასშტაბით მოცვა და განხილვა, მაგრამ ციფრები, რომლებიც ყოველ ასეთ მტკივნეულ ფაქტს ახასიათებენ, საკირისპიროზე მეტყველებენ. ამ პრობლემებზე სწორედ ხმამაღლა და კონკრეტულიდან გლობალურამდე ჯერ ალაზე ცალ-ცალკე უნდა ვიმსჯელოთ, რათა შევაჩეროთ რკინის მორევის ის დინება, რომელსაც ადამიანთა ყაზრო მსხვერპლი მოაქვს.

●

მიმდინარე წლის ცხრა თვის მანძილზე საქართველოს მთელს ტერიტორიაზე მოხდა 1768 საგზაო-სატრანსპორტო შემთხვევა, რის შედეგად 517 მგზავრი დაიღუპა და 2105 დაშავდა. ეს მარტო მშრალი ციფრები როდია, ყოველი ციფრი აწიოკებული და გაუბედურებული ოჯახია, ყოველი ციფრის უკან ათობით ცხოვრებააწეწილი ადამიანია. მიუხედავად მრავალი პროფილაქტიკური - თუ აღმკვეთი ღონისძიებისა საგზაო-სატრანსპორტო შემთხვევების სტატისტიკა კვლავ მაღალი რჩება. გასული წლის ანალოგიურ პერიოდთან შედარებით შემთხვევების რიცხვი გაიზარდა 148 ერთეულით, დაღუპულთა რიცხვი 64 ადამიანით, დაშავებულთა რიცხვი კი 206 ადამიანით.

როგორც სტატისტიკა გვიჩვენებს ავარიულობის უკიდურესი გამწვავება და ზრდა იკრძნობა საგზაო-საპატრულო სამსახურის ცალკეული ქვედანაყოფის სამომსახურეო უბნებზე, სადაც საგზაო-სატრანსპორტო შემთხვევების შედეგად სიკვდილიანობა 21 კაცით ანუ 16,3 პროცენტით გაიზარდა. ანალოგიური მდგომარეობა აღინიშნება სამხრეთ ოსეთის ავტონომიურ ოლქში, სადაც საგზაო-სატრანსპორტო შემთხვევების რიცხვი 91,8 პროცენტით, ხოლო სიკვდილიანობის რიცხვი 27,3 პროცენტით გაიზარდა. საგანგაშო მდგომარეობაა რესპუბლიკის სხვა რეგიონებშიც, სადაც საგზაო-სატრანსპორტო შემთხვევების შედეგად სიკვდილიანობის ზრდამ კრიტიკულ წერტილს მიაღწია. ასე მაგალითად, ამბროლაურის რაიონში (ავტოინსპექციის უფროსი დ. ბოჭორიშვილი) 8 საგზაო-სატრანსპორტო შემთხვევიდან 6 მგზავრთა დაღუპვით დამთავრდა. ეს გასული წლის ანალოგიურ პერიოდთან შედარებით 4 ერთეულით არის გაზრდილი. ვერავითარ კრიტიკას ვერ უძლებს ის ფაქტი, რომელსაც სტატისტიკური მონაცემები ონის რეგიონს (ავტოინსპექციის უფროსი. მილიციის უფროსი ლეიტენანტი დ. გოგობერიშვილი) ერთ-ერთ „მოწინავეთა“ რიცხვში აყენებს, სიკვდილიანობა ამ რეგიონში 5 ერთეულით გაიზარდა. უკიდურესად დაძაბული მდგომარეობაა კასპის რაიონში (ავტოინსპექციის უფროსი. მილიციის პოდპოლკოვნიკი გ. ზაალიშვილი), სადაც სიკვდილიანობის დონემ 7 ერთეულით იმატა.

კომენტარი ალბათ ზედმეტია, ციფრები აშკარად მეტყველებენ რიგი რაიონების ხელმძღვანელების საქმისადმი გულგრილ დამოკიდებულებაზე, რასაც ადამიანთა სიკვდილიანობის კატასტროფული ზრდა მოსდევს.

განვლილი ცხრა თვის მანძილზე საგზაო-სატრანსპორტო შემთხვევებიდან უნდა აღინიშნოს შემთხვევების ისეთი სახეობების ზრდა, როგორიცაა სატრანსპორტო საშუალებათა შეჯახება (689 შემთხვევიდან 194 ადამიანი დაიღუპა), ავტოტრანსპორტის ფეხით მოსიარულეებზე დაჯახება (618 შემთხვევიდან დაიღუპა 168 ადამიანი), სატრანსპორტო საშუალებების გადატრიალება (189 შემთხვევიდან 80 ადამიანი დაიღუპა). ციფრების ჩამთვლელ ალბათ შორს წავიყვანს. საჭიროა დროზე ვუშველოთ შექმნილ მდგომარეობას და ყველა მძღოლსა თუ ფეხით მოსიარულეს მოვუწოდოთ წესრიგისაკენ და დაკანონებული წესების დაცვისაკენ.

მიმდინარე წელს აღინიშნულ საგზაო-სატრანსპორტო შემთხვევებიდან მძღოლთა მიერ წესების დარღვევით გამოწვეული 143 შემთხვევიდან დაიღუპა 440 ადამიანი და მძიმედ დაშავდა 1821.

არ შეიძლება არ აღინიშნოს სახელმწიფო ავტოინსპექციის მეცადინეობა და ის დიდი აგიტაციურ-პროპაგანდისტული მუშაობა, რომელიც საგზაო-სატრანსპორტო შემთხვევებს თავიდან აცილების. დ. პროფილაქტიკის მიზნით. რესპუბლიკის პრესით თუ ტელევიზიით ტარება, მაგრამ ზემოთაც აღვნიშნეთ და გავიმეორებთ, რომ ბრალეულ რეგიონის სახავტოინსპექციის ადგილობრივი ხელმძღვანელები ინფორმაციას უკეთებენ მათზე დაკისრებულ მოვალეობას, რითაც ხელს არათუ უწყობენ არამედ მთელ რიგ შემთხვევებში უშლიან კიდეც საქართველოს ხელმძღვანელობის ინიციატივებს.

უდიდეს გულისტკივილს იწვევს ის ფაქტები, რომ მძღოლთა, ქვეითად მოსიარულეთა თუ მძღოლთა ეუურადღებობით საგზაო-სატრანსპორტო შემთხვევის მსხვერპლი ხდება ბავშვი, ასეთი შემთხვევები კი მიმდინარე წელს 187 იყო. დაიღუპა 13 შვიდ წლამდე ასაკის და 34 თექვსმეტ წლამდე ასაკის ბავშვი, მრავალი დაშავდა. გასულ ანალოგიურ პერიოდთან შედარებით ბავშვთა სიკვდილიანობამ მაინცა 2 ერთეულით იკლო, მაგრამ ეს ზღვაში წვეთია. ეს დიდ და აუტირებელ ტრაგედია. რაც სახავტოინსპექციის თანამშრომლებს აკერია.

არ შეიძლება არ აღინიშნოს ის ფაქტი, რომ ავტოინსპექციის თანამშრომლები ხშირ შემთხვევებში გამოიყენებიან არადანიშნულებისამებრ, ესე მაგალითად, რაიონის „საპატიო“ ტუმრების ექსკურტირებისათვის თუ სხვადასხვა რეგიონებში საზოგადოებრივი წესრიგის აღსადგენად, ხოლო ის, რომ ამ დროს გზებზე ყურადღება მოდუნებულია მხოლოდ საგანგებო შემთხვევის შემდეგ ხდება ნათელი. მართალია ყოველივე ეს პირად შემადგენლობას არ ეხსნის პასუხისმგებლობას, მაგრამ ამას ხელმძღვანელი თანამშრომლების ყურადღების მიქცევა და გათვალისწინება უნდა.

გვახსოვდეს რომ ურემს გადაბრუნებამდე უნდა შველა.

კომკავშირელობა ინიციატივა

16 ოქტომბერს თბილისის შინაგან საქმეთა სამმართველოს კომკავშირის კომიტეტის ინიციატივით სტიქიით დაზარალებულ აჭარელთა სახლების მშენებლობაში მონაწილეობის მისაღებად ახალქალაქის რაიონის სოფ. ოკაში გაემგზავრა ქალაქის სხვადასხვა ქვედანაყოფის 15 კაციანი ინტერნაციონალური ბრიგადა (ხელმძღვანელი, კომკავშირის კომიტეტის მდივანი, მილიციის ლეიტენანტი დ. ივანიშვილი). საქმართველოს ხელმძღვანელობამ და კომკავშირის კომიტეტმა პირველსავე დღეებში დახმარების ხელი გაუწოდა გასაჭირში ჩავარდნილ მოძმეებს. დაზარალებულთა ფონდში გადარიცხეს გარკვეული რაოდენობის თანხა, გაუგზავნეს პროდუქტები და ტანსაცმელი. ისინი მათ არც მოპავალში მოაკლებენ ყურადღებას.

* * *

ხურათზე: სამშენებლო ბრიგადა ახალქალაქში გამგზავრების წინ.

ო. უარაშვილის ფოტო.

ᲐᲜᲝᲜᲡᲘ

ჩვენი გაზეთის უახლოეს ნომრებში შეიოგთავაზებთ მასალებს:

— რესპუბლიკაში შექმნილი ოპერატიული მდგომარეობის 9 თვის შედეგები;

— კოოპერაცია და სადღეისო ამოცანები;

— მახობრივი ინფორმაციის საშუალებისა და შინაგან საქმეთა ორგანოების ურთიერთთანამშრომლობა;

— მოწინავე გამოცდილება გორის შს რაიგანყოფილების მაგალითზე;

— დატაცებული იარაღის ამოღება რესპუბლიკის მასშტაბით.

ᲞᲝᲖᲘᲪᲘᲐ

ᲠᲐᲢᲝᲛ ᲮᲓᲔᲑᲐ ᲓᲐᲜᲐᲨᲐᲣᲚᲘ

ამას წინათ ტელევიზიამ გადმოსცა, რომ ერთ-ერთ ბენზინგასამართ სადგურში ერთ მოქალაქეს შეორემ ბენზინი გადაასხა, ცეცხლი წაუკიდა და მიიმალაო. ორიოდე დღის შემდეგ „მოამბემ" გვაუწყა, რომ დაზარალებული გარდაიცვალა, დამნაშავე კი შეიპყრესო და კოდეკსიც გვაჩვენეს. მილიციის თბილისის პირველი განყოფილების უფროსის კაბინეტში დაკითხვაზე ყოფნის მომენტში.

...თითქოსდა მთავარი საქმე გაკეთდა, ოპერატიულმა ჯგუფმა დამნაშავის კვალს მიაგნო, იგი შეიპყრეს. ასეთი მოკლე ინფორმაციით შემოიფარგლა „მოამბე" ამ ტრაგიკული მოვლენის ასახვისას, ვფიქრობ მთავარი არ თქმულა. შეეცდები მე ვთქვა ქართველთა გასაგონად, ვინ იყო ის ვინც ტრაგიკულად დაიღუპა და ვინაა ის ვინც დღეს დამნაშავის სკამზე ზის. სანამ ტრაგედია დატრიალდებოდა, მანამდე ისინი ორივე ქართველი ერის შვილები იყვნენ, ჩვეულებრივი მოქალაქენი, ამასთან როგორც ტრადიციულად გვჩვევია ამაყნი, ზოგჯერ ადვილად აღგზნებადი და თავშეუკავებელნი.

დიახ, ქართველი ქართველს არ დაუთმობს პირველ ადგილს, ყველას პირველობა უნდა. ყველა საკუთარ თავზე ზრუნავს, საკუთარი თავის გამორჩენაზე. საკუთარი მიზნის მისაღწევად ადამიანი არაფერს ერიდება. კარგავს ადამიანურ თვისებებს, ადამიანისათვის დამახასიათებელ ქცევის ელემენტარულ წესებს. ამა დაიკვირდით, მაღაზიაში რაღაც იმპორტულ საქონელს არიგებენ, უცბად რიგი დგება, შენც რიგს იკავებ, ხელავ ვიღაცა ურიგოდ მიძვრება წინ, შენ გერიდება უთხრა და არ გაუშვა ურიგოდ, ზოგს არ ერიდება და ხმამაღლა ეკამათება, ის მაინც წინ მიიწევს, აქეთ ვიღაცა შენს უკან მდგომი გამყიდველს გადასძახებს — გამოგივლი, გახსოვდეო. ცოტა ხანში გამყიდველი იტყვის საქონელი გათავდაო. ნერვებმოშლილი მიდიხარ უკან, არა იმიტომ, რომ საქონელი არ შეგხვდა, არამედ იმიტომ, რომ ვიღაცეები ურიგოდ გაძვრნენ, შენ აბუჩად აგიგდეს, ერთგვარად ადამიანური ღირსება შეგილახეს.

...ერთხელ შაქრის რიგში ვიდექი, მართალია შაქარი ტალონით იყიდებოდა მაგრამ წყვეტა იყო, ვაი თუ გათავდეს და არ მომიწიოს, ფიქრობდა ხალხი. რიგში ვიდექი მეთქი ვამბობ, თორემ რა რიგი, ხან უკან და ხან წინ გვაწვებოდა ხალხი, იყო ყვირილი და ალიაქოთი. ერთ ქალს ურიგოდ გამოჰქონდა შაქარი, ეტყობა მეორედ გამოჰქონდა და მოულოდნელად ჩემს წინ მდგომი ქალი გამოვარდა რიგიდან (ნერვებმა უმტყუნა) სტაცა ხელი შაქრით სავსე ცელოფნის პარკს და წაართვა, მას კი ტალონი და ფული მიაყარა. ცხადია შაქრის პატრონმა არ დაუთმო. გაწევ-გამოწევაში პარკი გაიხა, შაქარიც იატაკზე დაიყარა...

მსგავსი მაგალითების მოყვანა ბევრი შეიძლება, მაგრამ ისედაც ცხადია რომ ხალხს აკლია კულტურა, არ გაგვაჩნია ურთიერთპატივისცემა და მოთმინება, წესი და რიგი არ ვიცით.

სამწუხაროდ ამ კატეგორიის ხალხში ბშირად გვხვდებიან შინაგან საქმეთა ორგანოების თანამშრომლები, რომლებიც თვითონ გვევლინებიან წესრიგის დამრღვევებად, მოქალაქეთა ღირსების შემლახველად.

დამნაშავედ არ იბადებიან. ყოველი სამართალდამრღვევის ჩამოყალიბება ხდება ჩვენს გვერდით, ჩვენს ოჯახებში, საზოგადოებაში გავრცელებული მახინჯი ტრადიციების გავლენით, ხშირად ჩვენი ხელშეწყობითაც კი, როდესაც ადამიანის ბედისადმი ვიჩენთ უგულობას, ინდიფერენტულობას.

ყოველგვარი სახის დანაშაულს ღრმა ფესვები აქვს, საიდანაც ის აღმოცენდება ხოლმე. ჩვენ სწორედ ამ ფესვების მოსასპობად უნდა ვიბრძოლოთ. დამნაშავის შეპყრობა არ არის არც პროფილაქტიკური ღონისძიება და არც სხვა დანაშაულობათა აღკვეთის საშუალება. ამაზე უფრო მეტს უნდა ვფიქრობდეთ და შესაბამისადაც ვმოქმედებდეთ.

ლ. ᲔᲛᲯᲔᲣᲐ,
ქ. ფოთის პროფესიული სახანძრო რაზმის უფროსი.

КОМСОМОЛЬСКАЯ ЖИЗНЬ: ОТЧЕТЫ И ВЫБОРЫ

Принципиально оценивая сделанное

ОТЧЕТНО - ВЫБОРНОЕ комсомольское собрание в военизированной пожарной части № 34 окончилось, но его участники не спешили расходиться. Молодые пожарные о чем-то спорили, убеждали друг друга, происходило, как бы продолжение собрания. А поводом для таких интересных, оживленных споров послужил доклад секретаря комсомольской организации части, старшего лейтенанта внутренней службы Т. Занакидзе, в котором без всяких условностей, открыто говорилось о проблемах комсомола, критиковалась и партийная организация, тогда как раньше отношения между партией и комсомолом представлялись в уставной форме: мол, партия прикажет, сделаем.

Принципиально был поставлен вопрос об усилении влияния комсомола на служебную деятельность пожарных. Ведь 35 процентов личного состава подразделения—комсомольцы и молодежь до 30 лет. И охраняют они такой важный пожаро-взрывоопасный объект, как Батумский нефтеперерабатывающий завод.

Много было пожеланий и критических замечаний: и о том, что не провели ни одного мероприятия с подшефными учащимися школы-интерната № 2 села Салибаури Хелвачаурского района, что забросили спортивную площадку, ни разу не ездили на экскурсию, что могли бы и сами благоустроить территорию части.

Однако выступающие помнили и новогодний огонек, и вечер, посвященный Международному женскому дню. Организованно прошли в сентябре месяце «Дни молодых сотрудников». За активное участие в этом мероприятии комсомолец Леван Чагалидзе был награжден почетной грамотой ЦК ЛКСМ Грузии.

Отчетно - выборное собрание носило открытый характер, подтверждением этому служит хотя бы тот факт, что постановление не было заранее подготовленным.

Разошлись свободные от службы комсомольцы, а второй караул продолжал нести вахту. В 7.00 поступило сообщение о столкновении двух товарных поездов вблизи Кобулети. Вскоре пожарное подразделение части прибыло на место катастрофы. Ужасное было зрелище — перевернутые и горящие цистерны, погибший машинист. Проявив тактическую грамотность и мужество, личный состав ликвидировал этот сложнейший пожар. Особенно отличились комсомольцы Анзори Долидзе, Юсуп Турманидзе, Георгий Исмаилов. Их умелые действия при тушении пожара были достойно оценены — они поощрены приказом министра внутренних дел Аджарии.

П. ТОШКУА,
лейтенант внутренней службы, инструктор политчасти ОВПО-3.

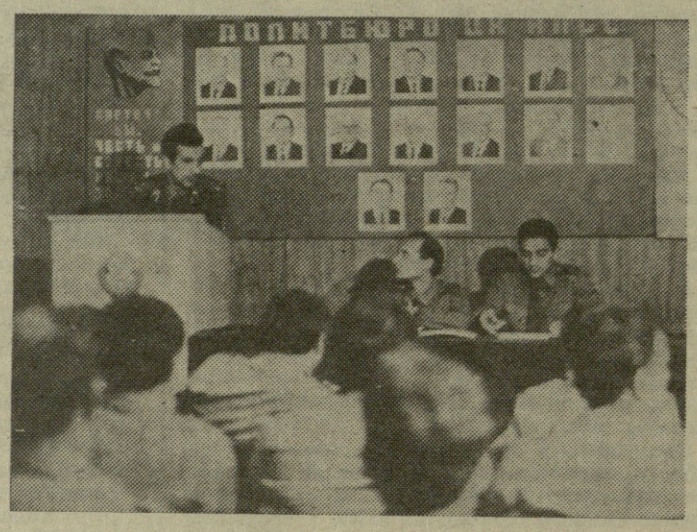

ЗА ПОРЯДОК ВОКРУГ НАС

ЧИСТОТА—ПОНЯТИЕ КОНКРЕТНОЕ

Укрепление авторитета милиции среди населения да и эффективность оперативно - служебной деятельности во многом зависят от того, в каком состоянии содержатся служебные помещения и территории органов и подразделений внутренних дел. На днях в соответствии с указанием Совета Министров республики «О проведении работ по наведению образцового санитарного порядка в г. Тбилиси» санэпидемстанцией медотдела МВД ГССР была проведена проверка санитарного состояния прилегающих и внутренних территорий ряда учреждений системы УИД МВД ГССР и РОВД столицы республики.

ОСНОВНОЙ задачей проверки было определение качества очистки территорий, урн, мусоросборников, своевременности уборки и вывоза мусора, а также состояния мер, принимаемых райотделами милиции по истреблению бродячих животных (собак, кошек) совместно с соответствующими службами райисполкомов г. Тбилиси.

Проверка показала, что, в целом, состояние проверенных учреждений и подразделений удовлетворительное. В учреждении, где начальником подполковник внутренней службы М. Майсурадзе, уборка прилегающих территорий осуществляется специализированным трестом по очистке Кировского района, вывоз мусора производится РСУ МВД ГССР.

В учреждении, где начальником подполковник внутренней службы Д. Бацашвили, очистка также осуществляется специализированным трестом Кировского района, выполнено данное ранее СЭС медотдела МВД ГССР предложение по установке на его территории новых контейнеров - мусоросборников с плотнозакрывающимися крышками.

В надлежащем состоянии содержатся и территории проверенных райотделов милиции.

Располагающийся в центре города Первомайский РОВД практически не имеет своей территории, однако прилегающая часть улицы на момент проверки содержалась в удовлетворительном состоянии. Сбор бытового мусора производится райотделом в общие с другими учреждениями мусоросборники, откуда, затем вывозится специализированным трестом по очистке данного района. Следует отметить, что в настоящее время в РОВД ведутся работы по ремонту систем водоснабжения и канализации, в связи с чем разрыта территория и идет укладка линий.

Как сообщил проверяющим начальник Первомайского РОВД подполковник милиции А. Санадзе, факты загрязнения обслуживаемой территории выявляются участковыми инспекторами и рассматриваются на заседаниях районного исполнительного комитета. Каждое воскресенье РОВД совместно с представителями райисполкома, районной СЭС и руководителями учреждений, расположенных на территории района, проводит субботник по очистке территории. К положительным результатам работы в данном направлении можно отнести осуществление начальником отделения Первомайского РОВД закрытия и ликвидации мусоросвалки в непосредственной близости от завода «МИОН».

На фоне относительно благополучного положения в перечисленных подразделениях разительным контрастом предстает территория республиканской больницы УИД МВД ГССР, которая содержится в антисанитарном состоянии, захламлена строительным и бытовым мусором, железной арматурой и другим металлоломом, ее очистка длительное время никем не производится. Здесь же из-за повреждения системы канализации больницы растекаются фекальные сточные воды, что может в любой момент осложнить эпидемиологическую ситуацию в данном микрорайоне.

Руководству данного подразделения необходимо в кратчайший срок принять меры по исправлению создавшегося положения. Подумать об этом стоит и руководству тех подразделений, на территории которых сложилось аналогичное положение. Думается, им также необходимо принять меры, не ожидая проверок и дополнительных указаний соответствующих служб. Это прежде всего в их собственных интересах — ведь от того, в каких условиях работают сотрудники, напрямую зависит морально-психологический климат в коллективе, результат его деятельности, и забывать об этом никак нельзя.

З. ЦИМБАЛИСТ,
начальник санэпидстанции медотдела МВД ГССР.

* * *

НА СНИМКАХ: такую вот неприглядную картину можно наблюдать на территории Республиканской больницы УИД МВД ГССР.

ᲞᲐᲠᲢᲘᲘᲡ ᲠᲘᲒᲔᲑᲨᲘ — ᲛᲣᲨᲐᲝᲑᲔᲑᲘ

ᲓᲐᲛᲡᲐᲮᲣᲠᲔᲑᲣᲚᲘ ᲐᲕᲢᲝᲠᲘᲢᲔᲢᲘ

ᲒᲕᲘᲜᲓᲐ გაგაცნოთ ხულოს რაიონის შს განყოფილების დროებითი დაკავების საკნის უფროსი, მილიციის ზემდეგი თემურ თავართქილაძე, იგი 1983 წელს მოვიდა შს ორგანოებში. მუშაობა დაიწყო ქ. ბათუმის შინაგან საქმეთა განყოფილებაში რიგით მილიციელად, ხოლო 1985 წლიდან იგი მშობლიურ ხულოს რაიონში მუშაობს. სამსახურის პირველი დღეებიდანვე მან როგორც დავალებების უმწიკლო შემსრულებელმა ხელმძღვანელობასა და თანამშრომლებს შორის კარგი ავტორიტეტი მოიპოვა. სწორედ ამიტომ არის, რომ იგი ყოველწლიურად საკურორტო სეზონში განყოფილების ხელმძღვანელების ბრძანებით გოდერძის უღელტეხილზეა გაანაწილებული, სადაც კარგად ართმევს თავს დაკისრებულ მოვალეობას და მოსახლეობაც მადლიერია მისი მუშაობით. იგი ამავე დროს კარგი მეოჯახეა, ჰყავს სამი შვილი.

მიმდინარე წლის აპრილში მოწინავე თანამშრომელი მიღებული იქნა სკკპ წევრობის კანდიდატად.

* * *

ᲡᲣᲠᲐᲗᲖᲔ: თ. თავართქილაძე გოდერძის უღელტეხილზე მესაზღვრესთან ერთად.

ეროვნული ბიბლიოთეკა

სწრაფად, ოპერატიულად

ალღომ არ უმტყუნა

... **საღამო** ხანი იყო, როცა აეროპორტის მილიციის სამორიგეოდან გამოვიდა საჭარხნო რაიონის მილიციის სისხლის სამართლის სამძებრო ქვეგანყოფილების უფროსი, მილიციის პოდპოლკოვნიკი გურამ გულბანი. გადაღლა ეტყობოდა სახეზე. სხვადასხვა საკითხების გარჩევამ რამდენიმე საათი დაიკავა. გურამი განყოფილების სამორიგეოში. ცოტა ხანს განყოფილების წინ შეჩერდა, მანქანასთან მივიდა, კარი გააღო, უნდა ჩამჯდარიყო, მაგრამ გიფიქრა — მოდი ჩავივლი აეროპორტის ტერიტორიაზე, თვალს გადავავლებ იქაურობასო და კარები ისევ ჩაკეტა. შემოიარა აეროპორტის ხალხმრავალი დარბაზი, ესალმებოდა ნაცნობებს, აეროპორტის თანამშრომლებს. გზა ტაქსი[illegible] გაჩერებისაკენ გააგრძელა. ს[illegible] ვერაფერი შენიშნა და უკან [illegible]ოვიდა, ალბათ პროფესიული ა[illegible] არ აძლევდა მანქანისაკენ გაბრუნების ნებას. შეჩერდა, ყურადღება ერთმა ტაქსმა მიიპყრო. გურამს რატომღაც თვალში არ მოუვიდა ტაქსში მჯდომის სახე, ნელა მოცილდა მანქანას და დარბაზში მყოფ თავისი განყოფილების თანამშრომლებს, მილიციის უფროს ლეიტენანტს კ. ბახჩიანს და უფროს ლეიტენანტს ი. გვენეტაძეს სითხოვთან გაყოლოდნენ მას.

ტაქსი ადგილზე აღარ იყო, წესრიგის დამცველები ხალხმრავალ დარბაზში შევიდნენ. გაზეთების გასაყიდ კიოსკთან გურამმა შეამჩნია ტაქსში მჯდომი ახალგაზრდა კაცი. სულ რამდენიმე წუთში ეჭვმიტანილი პიროვნება სამ მილიციელს შორის აღმოჩნდა. — ბოდიში რომელი საათია? — ჰკითხა გურამმა ეჭვმიტანილს. ახალგაზრდა კაცმა ფორმაში გამოწყობილი ათლეტური ტანის მილიციელი რომ დაინახა ხელი ჯიბისაკენ გაიქანა, მაგრამ...

გურამ გულბანს პროფესიულმა ალღომ მართლაც არ უმტყუნა.

დაკავებული პიროვნება აღმოჩნდა ასტრახანის მკვიდრი თ. მ. რომელსაც თბილისში სარეალიზაციოდ ჩამოტანილი ჰქონდა „სიკვდილის ნექტარი“ 1008 გრამი მარიხუანა, მასვე ჯიბეში ჰქონდა ავტომატის ხიშტის დანა, რომლის გამოყენება უნდოდა აეროპორტის დარბაზში.

გ. მგალობლიშვილი.

* * *

სურათებზე: გ. გულბანი; ამოღებული ნარკოტიკი.

ავტორის ფოტო.

ПО ЗАКОНАМ МУЖЕСТВА

БЫЛО шесть часов вечера. После напряженного рабочего дня старший оперуполномоченный ОУР Маяковского РОВД майор милиции Александр Худжадзе вышел на улицу. Внезапно в проехавшем мимо такси он заметил освобожденного несколько месяцев назад из мест лишения свободы Темура Б., удивился, увидев его здесь. Промелькнула мысль—этот несколько раз судимый человек после освобождения вместо своего района выбрал для проживания Цхалтубо, но и там не прописался. Что значит все это, может думает, что его не будут контролировать.?

Увидев, что такси поехало в сторону улицы Руставели и остановилось перед магазином газированных вод, А. Худжадзе попросил своего товарища лейтенанта милиции Сулико Мамукашвили поехать с ним на его автомашине. Подойдя к магазину, А. Худжадзе увидел, вместе с Темуром Б. двух незнакомцев.

Появление сотрудника милиции дружкам явно не понравилось, но они постарались этого не показать. Старший оперуполномоченный попросил их предъявить документы, но так как их не оказалось, предложил проехать с ним в милицию. Незнакомцы проигнорировали предложение сотрудника милиции и направились к такси. А. Худжадзе не растерялся, сел рядом с ними в машину и попросил водителя подвести их к райотделу милиции.

Все остальное произошло в считанные мгновенья. Трое, поняв, что они попались, решили действовать. Вначале Темур Б. неожиданно выхватил револьвер и попытался выстрелить в сотрудника милиции, но тот успел отвести его руку, и пуля, пробив потолок машины, ушла вверх. Темур Б., видя, что не удается освободиться от сковавших его рук милиционера, возгласом обратился за помощью к своим дружкам. Один из них также оказался вооружен, достал револьвер, но и его руку успел перехватить А. Худжадзе и не дал возможность выстрелить. Незнакомец извлек из кармана гранату... и потребовал от милиционера, чтобы тот отпустил его приятелей, иначе он взорвет машину.

Положение А. Худжадзе было очень сложным, но отступать было некуда, и он решил бороться до конца. Крикнув водителю, чтобы тот покинул машину, он успел перехватить руку незнакомца с гранатой. Второго незнакомца Худжадзе нейтрализовал, ударив его ногой в грудь, к тому же у того произошел перекос патрона. Вскоре помощь подоспела, другие сотрудники милиции, включившись в схватку, обезоружили преступников и вывели их из машины.

Были установлены личности незнакомцев. Ими оказались жители Цхалтубо Гела К., четырежды судимый, и безработный Гела А. Во время обыска у них было изъято два револьвера, две гранаты и в большом количестве боевые патроны. Если бы не смелость и мужество А. Худжадзе от этого арсенала могли пострадать невинные люди.

Н. СЕЛНЮК.

СХВАТКА В АВТОМОБИЛЕ

СИАБЛЭ КРИМИНАЛИСТИКИС სამსახურში

სამართლებრივი სახელმწიფოს მშენებლობის გზაზე

...წვიმს, თავაწყვეტილი მიქრის მანქანა, საჭესთან ქალბატონია. ავტომაგისტრალზე დინჯად მოძრაობს მანქანების კოლონა. გორის რაიონის სოფელ ოკამთან, მოძრაობის წესების უნაში დარღვევით მსრბოლავი ავტომანქანა ეჯახება საპირისპირო მიმართულებით მოძრავ ავტობუსს, შემდეგ გვერდითა ზოლზე მომავალ მსუბუქ ავტომანქანაზე ხდება დაჯახება, ხოლო ორიენტაცია დაკარგული ავტობუსი (რომლის მძღოლმა დაჯახებისას მიიღო მარცხენა ფეხის მოტეხილობა) ეჯახება სატვირთო მანქანას („კამაზი“). ამ ავარიის შედეგად ავტობუსში დაიღუპა 2 ადამიანი, 9 მიიღო სხეულის სხვადასხვა დაზიანება...

ეს ავტოკატასტროფა მოხდა 1985 წლის 3 მაისს, საჭესთან მჯდომი დამნაშავე აღმოჩნდა ლ. ხუნდაძე. ეს სწორედ ის საგზაო შემთხვევაა, რომელზეც ამ ერთი კვირის წინ ყურადღება გაამახვილა ერთ-ერთმა სატელევიზიო გადაცემამ). მართალია დანაშაული მოხდა 4 წლის წინ, მაგრამ, არაობიექტური მიზეზების გამო ეს საქმე დღესაც არ არის ბოლომდე მიყვანილი.

ტრასოლოგიური და ტექნიკური ექსპერტიზის დასკვნით ზემოაღნიშნულ ავტოკატასტროფაში დამნაშავედ ცნეს ლ. ხუნდაძე, მაგრამ დამცველმა ქესანაშვილმა საექსპერტო დასკვნა არარეალურად ჩათვალა, დანიშნა ხელახალი ექსპერტიზა, (ამჯერად აფხაზეთის იუსტიციის სამინისტროს კრიმინალისტური ლაბორატორიის ფილიალში), რომლის თანახმად ორივე, ლ. ხუნდაძე და ავტობუსის მძღოლი ა. კურტანიძე დამნაშავეა. სწორედ ამ გადრებულმა საექსპერტო დასკვნებმა გაართულა საქმის ბოლომდე მიყვანა, საყურადღებოა ის ფაქტი, რომ ლ. ხუნდაძის საქმესთან დაკავშირებით ტომებია შექმნილი. საქმეს თან ახლავს ხუთი საექსპერტო დასკვნა ე. ი. ხუთჯერ გადასინჯული საქმე, ხუთჯერ დაკარგული დრო, გაწეული შრომა და მაინც უშედეგოდ. იგორა ამ საქმემ, იგორა და საბოლოოდ გორის შს რაიგანყოფილების უფროსი გამომძიებლის, მილიციის მაიორის თ. ბეთლემიძის ხელში აღმოჩნდა, ამ უკანასკნელმა კი დანაშარებისათვის კრიმინალისტური კვლევის ბიუროს მიმართა. სწორედ აქედან მიღებული საექსპერტო დასკვნა გახდა მისი გამოძიების დასაყრდენი, ძირი და ძალა, რომლის მიხედვით ლ. ხუნდაძე დამნაშავედ ცნეს. თუმცა მავანსა და მავანს არც ეს საექსპერტო დასკვნა მოსწონდ[illegible]ლს.

საქმე მოსკოვ[illegible] საკენ დაიძრა. იქ ოთხ თვეზე მეტ[illegible] გავიდა (შაშინ, როცა განმეო[illegible]ითი ექსპერტიზა 20 დღის განმ[illegible]ობაში უნდა ჩატარდეს) და საბ[illegible]ოოდ სსრკ იუსტიციისა და შს კომპეტენტურმა სამსახურებმა შექმნეს კომპლექსური დასკვნა, რომელიც ანალოგიური იყო კრიმინალისტური ბიუროს მიერ გაცემული საექსპერტო დასკვნის. ქალი დამნაშავედ ცნეს.

სულო ცოდვილო, როდემდე გძალუძს იტვირთო მძიმე ტვირთი, რასაც ადამიანის მსხვერპლი ჰქვია.

1987 წლის 2 ივნვარს 13 საათზე თბილისიდან წითელწყაროს მიმართულებით 60 კმ/სთ სიჩქარით მოძრაობდა ავტომობილი „პობედა“, რომელსაც მართავდა მძღოლი გ. კოკლამაზაშვილი (26 კომბინატის სახელობის შს რაიგანყოფილების მილიციელი). აღნიშნული გზის 97-ე კმ-ზე სოფ. ჩალაუბანთან ეს უკანასკნელი გადავიდა გზის მარცხენა მხარეს და შეეჯახა შემხვედრად, 70 კმ/სთ სიჩქარით მოძრავ ავტომობილ „ჟიგულს“. აღნიშნული შეჯახების შედეგად გარდაიცვალა ერთი მგზავრი (ორსული ქალი) და 7-მა მიიღო სხვადასხვა დაზიანება...

მომხდარ ფაქტთან დაკავშირებით აღძრა სისხლის სამართლის საქმე და ის გამოსაძიებლად დაიქვემდებარა სიღნაღის რაიონის პროკურატურამ, მაგრამ რაღაც მიზეზების გამო სასამართლომ თვალი დახუჭა ნამდვილად არსებულ ფაქტზე და საქმე შეწყდა — ავტოსაგზაო შემთხვევაში მონაწილე მძღოლების ქმედებაში დანაშაულის არარსებობის მოტივით. იმავე წლის აგვისტოს თვეში საქმე მიიღო ქ. თბილისის პროკურატურამ, აქაც უიღბლო გამოდგა დაზარალებულთა ბედი... თუმცა ხსნა მაინც გამოჩნდა, 1989 წელს საქმე გამოძიებისათვის გადაეცა გლდანის რაიონის სახალხო სასამართლოს. ერთი სიტყვით საქმე სასამართლო პროცესამდე მივიდა, სადაც მრავალი შეკითხვა წამოიჭრა, საჭირო გახდა დამნაშავის დანაშაულში რეალური და საფუძვლიანი მხილება და ამ კრიტიკულ მომენტშიც სიმართლის მსაჯულთ დახმარება გაუწია კრიმინალისტური კვლევის ბიურომ (დაახლოებით 21 პრობლემურ კითხვას გასცეს მათ პასუხი), რომელთა მაღალპროფესიულ დონეზე შესრულებული საექსპერტო დასკვნის თანახმად ავტოსაგზაო შემთხვევაში დამნაშავედ სცნეს თ. კოკლამაზაშვილი (მიესაჯა 7 წლით თავისუფლების აღკვეთა). განაჩენი გამოტანილია 1989 წლის 2 ივნისს.

ახლა დავუბრუნდეთ უახლოესი პერიოდის ფაქტებს. ერთ-ერთი მათგანი მოხდა მ/წ 25 იანვარს ქ. რუსთავში, მშვიდობის გამზირზე ერთმანეთს შეეჯახა ორი ავტომანქანა. მსუბუქ ავტომანქანას („მოსკვიჩს“) მართავდა პირველი ჯგუფის ინვალიდი ო. ქართველიშვილი, ხოლო სამგორის მეურნეობის სატვირთო ავტომანქანას გ. აფციაური. (მიესაჯა 7 წლით თავისუფლების აღკვეთა). განაჩენი გამოტანილია 1989 წლის 2 ივნისს.

ახლა დავუბრუნდეთ უახლოესი პერიოდის ფაქტებს. ერთ-ერთი მათგანი მოხდა მ/წ 25 იანვარს ქ. რუსთავში, მშვიდობის გამზირზე ერთმანეთს შეეჯახა ორი ავტომანქანა. მსუბუქ ავტომანქანას („მოსკვიჩს“) მართავდა პირველი ჯგუფის ინვალიდი ო. ქართველიშვილი, ხოლო სამგორის მეურნეობის სატვირთო ავტომანქანას გ. აფციაური.

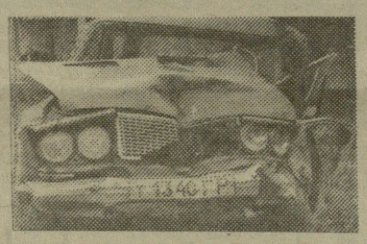

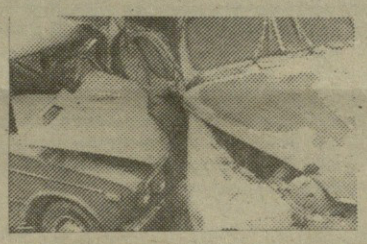

ჩვენი გაზეთის ერთ-ერთ ნომერში მკითხველებს გავაცანით თბილისში ამიერკავკასიის სამხედრო ოლქის პროკურატურასთან კოოპერაციულ საწყისებზე არსებული კრიმინალისტური კვლევის ბიუროს საქმიანობა. წერილში საუბარი გვქონდა ამ სიახლის, როგორც სამართლებრივი სახელმწიფოს ერთ-ერთ ჩანასახზე.

ჩვენი მაშინდელი წერილი მხოლოდ თეორიული ხასიათისა იყო, რადგან ცონკრეტულად არ შევხებივართ არცერთ იმ ფაქტს, რომელთა სამართლიან გადაწყვეტაში მნიშვნელოვანი როლი სწორედ კრიმინალისტური კვლევის ბიურომ ითამაშა. ეს არის სხვადასხვა ხასიათის ავტოსაგზაო შემთხვევები, სისხლის სამართლის დანაშაული თუ სხვა კანონსაწინააღმდეგო ქმედება.

დღეს ჩვენს მკითხველებს გვინდა შევთავაზოთ რამდენიმე ფაქტი ბიუროს პრაქტიკული საქმიანობიდან.

● **●**

ამ ავტოსაგზაო შემთხვევის მსხვერპლი არ მოჰყოლია, მაგრამ მძღოლმა გ. აფციაურმა სინდისზე ხელაღებით მოატყუა ო. ქართველიშვილი, შეჰპირდა მას მანქანის ზარალის ანაზღაურებას, დახმარებას, მაგრამ შემდეგ მიიმალა.

დაზარალებულმა პროტესტის ნიშნად ქალაქის აღმასკომს მიაკითხა და ლამის მჯდომარე გაფიცვაც გამოაცხადა. საექსპერტო დასკვნისათვის რუსთავის სახალხო სასამართლომ მიმართა. შსს შესაბამის სამსახურს (ენტეს-1), მაგრამ მათ პასუხად მიიღეს, რომ საგამოძიებო საქმეს საექსპერტო დასკვნებისათვის ემსახურება იუსტიციის სამინისტროს შესაბამისი ლაბორატორია, არც აქ მიმართვა დაიზარეს მსაჯულებმა და უკვე მეორედ დანიშნული საექსპერტო დასკვნის პასუხად მიიღეს — იუსტიციის სამინისტროს სასამართლო ექსპერტიზის სამეცნიერო კვლევითი ლაბორატორია გაცნობებთ (ექსპერტიდვალი), ვინაიდან ავარიის დროს შემთხვევის ადგილზე არ დაფიქსირდა შეჯახების მონაცემები, დგომა, კვლევა და ა. შ. ჩვენ არ შეგვიძლია პასუხი გავცეთ თქვენთვის საინტერესო საკითხებს.

ფაქტი კვლავ ღიად დარჩა... მერე იგორა თვითმძრავმა ჭურმა, იგორა და საბოლოოდ რუსთავის შს საქალაქო საგამოძიებო ქვეგანყოფილებას მიადგა. გამომძიებელ თ. ჯალიაშვილს ბევრი ფიქრი არ დასჭირვებია — დახმარებისათვის კრიმინალისტურ ბიუროს მიმართა.

წესისამებრ, დროულად, ოპერატიულად და ხარისხიანად იქნა ჩამოყალიბებული საექსპერტო დასკვნა, რომელზე დაყრდნობითაც გამოძიებამ გ. აფციაური დამნაშავედ ცნო, დაზარალებულს აუნაზღაურდა ზარალი 1740 მანეთის ოდენობით. სამართალმა ჰპოვა გზა ნათელი და ალალმართალი.

1989 წლის 7 იანვარს ქ. თბილისის საბურთალოს რაიონის შს საგამოძიებო ქ/განყოფილებაში აღიძრა სისხლის სამართლის საქმე, საგზაო-სატრანსპორტო შემთხვევის ფაქტზე, რომელიც მოხდა პირველ იანვარს. გურამიშვილის ქუჩაზე, დაახლოებით საღამოს 7 საათზე ა/მანქანა „ვაზ-2107“, რომელსაც მართავდა მ. ალავერდაშვილი დაეჯახა თანამიმართულებით მოძრავ ი. ოძელაშვილის ა/მანქანას „ვაზ-24“, რის შედეგადაც ამ უკანასკნელმა მიიღო სხეულის მძიმე დაზიანება. ოთხმა მგზავრმა კი სხეულის სხვადასხვა სახის დაზიანება. მოლიანად ა/მანქანის „ვაზ-24“ ზარალმა შეადგინა 5333 მანეთი. აღნიშნულ საქმეზე აცილების წესით გამოძიება დაევალა თბილისის პირველი მაისის რაიონის შს განყოფილების საგამოძიებო ქ/განყოფილებას. საქმე წარმოებაში მიიღო გამომძიებელმა თ. ცხაკაიამ.

ვინაიდან დაჯახების მომენტით, მანქანების დეფორმაციით მანქანათა სიჩქარეებს ვერ ადგენს იუსტიციის სამინისტროს სასამართლო ექსპერტიზის სკ ლაბორატორია და ვერც შსს შესაბამისი სამსახური, გამომძიებელმა ექსპერტიზა დანიშნა კრიმინალისტური კვლევის ბიუროში, სადაც დადგინდა დაჯახების მთელი მექანიზმი; დაჯახების ადგილი, მოძრაობის სიჩქარე, დარტყმის ძალა და მაღალპროფესიულ დონეზე შესრულებული საექსპერტო დასკვნა საქმეს თან დაერთო. ჭეშმარიტება დადგინდა. მ. ალავერდაშვილმა დანაშაული აღიარა.

ამ ფაქტების გაცნობისას მე შევხვდი მათ უშუალო დამკვეთებს, მათ შორის შს ორგანოების გამომძიებლებს (რომლებიც, როგორც თავად განმიმარტეს, გარდა ვალდებულებისა უფლებამოსილნი არიან მიმართონ ნებისმიერ სამსახურს, თუკი ყოველივე ეს მათ ჭეშმარიტების დადგენაში სჭირდებათ. ამის უფლებას აძლევს საქ. სსრ სსს ნორმების კოდექსის № 70, 71, 72, 73 და 189 მუხლების დისპოზიცია). პირადად მათგან მოვისმინე არსებულზე და იცი პატივცემულო მკითხველო ყველასგან ერთი აზრი, ერთი სურვილი ამოვიკითხე — კრიმინალისტური ბიურო უდაოდ საჭირო საქმეს აკეთებს, დიდია მისი როლი კანონიერების სამსახურში, ჩვენ ვაშართლებთ მის არსებობას, ის სამართლებრივი სახელმწიფოს მშენებლობის გზაზე ის პატარა ორგანიზმია, რომელსაც უდაოდ სჭირდება მხარდაჭერა და ხელშეწყობა.

ვ. ოსიძე.

საკავშირო კროსზე

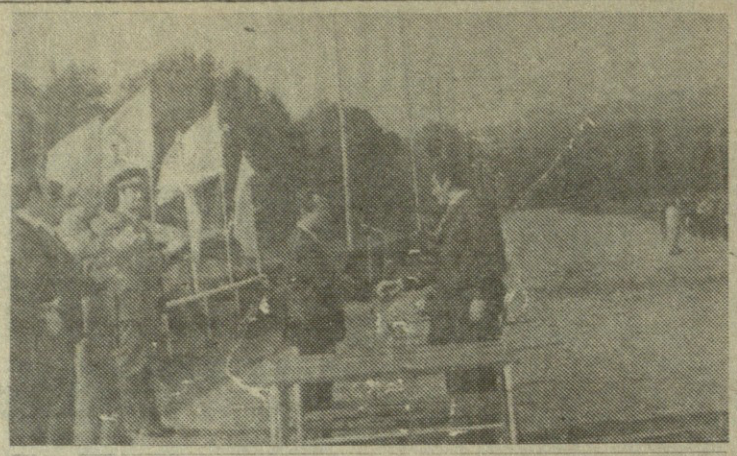

თბილისის იპოდრომზე ჩატარდა ფ. ე. ძერჟინსკის ხსოვნისადმი მიძღვნილი საკავშირო კროსის ფინალი, რომელშიც მონაწილეობდა სხვადასხვა ასაკობრივი ჯგუფის 200-მდე სპორტსმენი. შეჯიბრების დაწყების წინ საქ. სსრ შს მინისტრის მოადგილემ ი. ერმოლაევმა უიარაღოდ თავდაცვაში სპორტის ოსტატის პირადობის მოწმობები და სამკერდე ნიშნები გადასცა შ. ტალახაძეს და ი. ჯიჩოშვილს.

ასაკობრივი ჯგუფების მიხედვით 1 კმ-ზე კროსი მოიგეს ა. არჩემაშვილმა (საზოგადოებრივი წესრიგის დაცვის სამმართველო) და თ. კალმახელიძემ (სატრანსპორტო შს სამმართველო); 3 კმ-ზე კროსში ჯაიმარჯვეს პ. ბაირამოვმა (საზოგადოებრივი წესრიგის დაცვის სამმართველო), რ. ვალიევმა (სასწავლო ცენტრი) და თ. ჩიტაძემ (სატრანსპორტო შს სამმართველო).

* * *

ᲡᲣᲠᲐᲗᲖᲔ: სპორტის ოსტატის პირადობის მოწმობის გადაცემისას; შეჯიბრების მომენტი.

საქართველოს მეხანძრეთა წარმატება

ახლახან ქუთაისში ჩატარდა საკავშირო პირველობა სახანძრო-გამოყენებით სპორტში. მიუხედავად უამინდობისა შეჯიბრებამ საინტერესოდ ჩაიარა და საკმაოდ მაღალი შედეგებიც იქნა ნაჩვენები. 100 მეტრიანი დაბრკოლებათა ზოლის გადალახვაში გამარჯვება მოიპოვა ბელორუსიის გუნდის წარმომადგენელმა ო. ბაგიროვმა; სახანძრო ესტაფეტა (4X100 მ) ახალი საკავშირო რეკორდით (57,55) მოიგო რსფსრ-ს ნაკრებმა; ამ სახეობაში ჩვენი რესპუბლიკის გუნდმა (ზ. შეროზია, ს. ბაირამდი, მ. გალოგრე, მ. ცინცაძე) რესპუბლიკური რეკორდი გაუმჯობესა და მეექვსე ადგილზე გავიდა; ორჭიდში გაიმარჯვა ი. შპიგუნსმა (ლატვია); გასაშლელი კიბით მესამე სართულზე ასვლაში ოქროს მედალს დაეუფლნენ ბელორუსიის გუნდის წევრები ა. გრიშენკოვი და ი. ვოლოდკო; საიერიშო კიბით მეოთხე სართულზე ასვლა მოიგო ე. კირნოსოვმა (რსფსრ); საბრძოლო გაშლაში გაიმარჯვეს ლიტველებმა, ჩვენი გუნდი კი მეოთხე იყო. საერთო გუნდურ ჩათვლაში ჩემპიონობა მოიპოვა უკრაინის ნაკრებმა. საქართველოს გუნდმა საკავშირო პირველობაზე პირველად მოიპოვა მეოთხე ადგილი. აქვე გვინდა აღვნიშნოთ, რომ რესპუბლიკის სახანძრო დაცვის სამმართველოსა და ქუთაისის გარნიზონის ხელმძღვანელობამ ყველა ღონე იხმარა პირველობის (მთავარი მსაჯი, სამმართველოს უფროსი, შ/ს პოლკოვნიკი ჯ. სურმავა) მაღალ დონეზე ჩასატარებლად. გამოუშვეს პროგრამა, აფიშები, ბუკლეტები.

პირველობის დამთავრების შემდეგ ჩატარდა სსრ კავშირის სახანძრო-გამოყენებითი სპორტის ფედერაციის პლენუმი, რომლის მონაწილე ყველა მოკავშირე რესპუბლიკის, მოსკოვისა და ლენინგრადის სახანძრო დაცვის ხელმძღვანელმა მუშაკმა აღნიშნა ჩემპიონატის სანიმუშოდ ორგანიზება, სპორტსმენთა კარგი მომზადება.

საკავშირო ჩემპიონატს ესწრებოდა სსრ კავშირის შსს სახანძრო დაცვის მთავარი სამმართველოს უფროსის მოადგილე, შ/ს გენერალ-მაიორი ვ. სოკოლოვი.

ბ. თათეიშვილი

НА КОНЦЕРТАХ «ЭКИПАЖА»

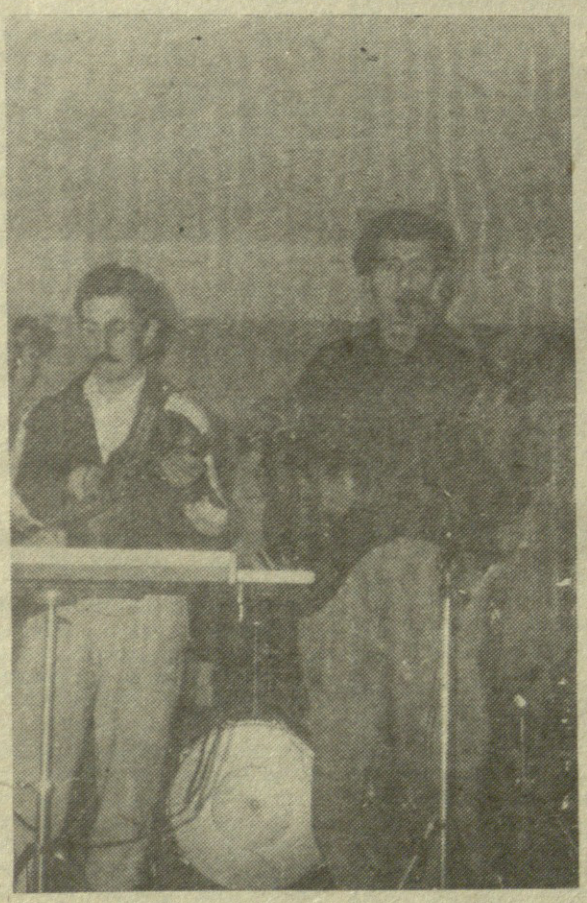

БОЛЬШУЮ работу по пропаганде музыкального искусства, советской песни ведут в системе МВД ГССР члены вокально-инструментального ансамбля «Экипаж», (худ. руководитель майор милиции С. Егинов), более двух лет функционирующего при Доме культуры им. Ф. Э. Дзержинского. Выступления ансамбля — лауреата нескольких конкурсов, Всесоюзного фестиваля народного творчества — пользуются большой популярностью среди сотрудников министерства, различных зрительских аудиторий.

Каждую субботу и воскресенье члены ансамбля проводят концерты в органах и подразделениях внутренних дел республики. На днях один из подобных концертов с большим успехом прошел в учреждении УИД МВД ГССР, где начальником подполковник внутренней службы Р. Лекишвили. На ближайшее время намечены концерты в Учебных центрах МВД ГССР и пожарной охраны республики, в исправительно-трудовом учреждении, где начальником капитан внутренней службы А. Бердзенишвили.

Надо отметить и тот факт, что несмотря на популярность и высокий профессиональный уровень ВИА «Экипаж», у членов ансамбля практически нет постоянного места для репетиций, что, конечно, тормозит творческой рост коллектива. Думается, руководству заинтересованных организаций министерства необходимо уделить больше внимания нуждам ансамбля, создать условия для роста его музыкального мастерства.

НА СНИМКЕ: члены ансамбля «Экипаж» во время выступления в учреждении, где начальником подполковник внутренней службы Р. Лекишвили.

ИЗ СЕРИИ «КРИМИНАЛЬНЫЕ ИСТОРИИ»

БАЛЛИСТИКА КАК ОНА ЕСТЬ

Выстрелы грянули почти одновременно. Глаза охотников напряженно следили за полетом стаи. Поэтому никто не заметил, как один из них, изумленно вскрикнув, стал оседать на землю. Много позже, когда рассматривали трофеи, обнаружили, что И-ва нет...

ТРАГЕДИЯ на охоте. Что за ней кроется? Случайность? Злой умысел? Прежде чем отвечать на вопросы следователь направил ружья всех двенадцати охотников в лабораторию баллистики Всесоюзного научно-исследовательского института судебных экспертиз (ВНИИСЭ). Проблемы, которыми занимаются ее сотрудники, касаются исследования всех видов огнестрельного оружия: будь то современный армейский автомат, или дуэльный пистолет XVIII века, или стреляющая самоделка подростка. Но чаще всего на лабораторный стенд попадают обычные охотничьи ружья, обрезы из них. Объектом внимания экспертов является и то, чем стреляют: патроны, порох, пули, дробь и прочее, а также предметы и вещи, поврежденные выстрелом или с подозрением на подобные повреждения.

В нашей ситуации следовало установить, из какого ружья был сделан роковой выстрел, с какого расстояния стреляли, и... не было ли здесь тринадцатого? Специалистам предстояло провести идентификацию гладкоствольного оружия по следам на дроби. Вот как мудрено называется этот вид экспертиз. Замечу, что это один из сложнейших вопросов мировой криминалистики, и применяется такая экспертиза практически лишь у нас. А происходит это так: когда дробинки проходят по каналу ствола ружья, на них отображаются микронеровности от канала данного ствола. Но и канал в свою очередь будет «помечен» дробинкой. И сколько бы раз из этого ружья ни стреляли, рисунок вмятин и бороздок на стволе и дробинке будет совпадать. В результате контрольной серии выстрелов лабораторные дробинки сравниваются с теми, что извлечены из тела убитого. Таким образом, эксперт пришел к выводу, что виновником несчастья стал А...

Впервые этой проблемой заинтересовался харьковский криминалист Василий Гущин еще в самом начале 70-х годов. Но много воды утекло, прежде чем появилась стройная методика исследований, вошедшая ныне в повседневную практику судебных экспертов. Конечно, и здесь приходится сталкиваться с неясными вопросами, но поиск в этой области продолжается.

— Вся научно - исследовательская работа в лаборатории направлена исключительно на ее практическое применение, и идет она параллельно с производством экспертиз, — говорит ее руководитель Аркадий Устинов.

— Ведь что интересует следователя? Где, когда, кто, зачем пользовался данным оружием или изготовлял его? С какого расстояния стреляли, когда и стреляли ли вообще? Разобраться во всех «как» и «почему» можно лишь с помощью специалиста по баллистике, вооруженного современной методикой поиска, имеющего под рукой современную аппаратуру.

В лаборатории создан научно - справочный фонд, хранящий информацию о многих образцах оружия, пороха, патронов, который постоянно пополняется новыми сведениями. Итогом многолетнего труда коллектива стали альбомы всевозможных видов следов от выстрелов. Ведь в основе экспертизы — экспериментальная стрельба в мишень (доску, дубленку, металлическую пластинку и т. д.), аналогичную предмету, взятому с места происшествия. Стрелять приходится много раз подряд тем же или подобным оружием, изменяя угол и расстояние выстрела.

Чтобы установить, поврежден ли предмет огнестрельным оружием, применяется ряд химических методов. Не исключено, что отверстие — просто след от ранее забитого туда гвоздя, а если речь идет об одежде, дырка на ней могла быть сделана любым острым предметом. В этом случае наиболее перспективным является, так называемый, диффузно-контактный метод. Он помогает сохранить вещественное доказательство в первоначальном виде, что особенно важно, когда дело имеешь с одеждой.

В основе контрактограммы лежит определение наличия металлов. Известно, что после выстрела на окружающих предметах и одежде остаются микроскопические частицы — продукты выстрела. Одни, такие как порох, быстро улетучиваются, другие — металл — сохраняются довольно длительное время, особенно во влажной среде. С помощью специальной фотобумаги под давлением делается оттиск обработанного химическими реактивами поврежденного места.

На полученном «портрете» ясно просматриваются розовые и темно - зеленые точки. Темно - зеленые свидетельствуют о наличии меди. Из меди делается оболочка пули. Но медь также входит в состав большинства красителей, которые применяются в текстильной промышленности. Следовательно, ее присутствие не всегда может дать четкий ответ. Розовые пятна — это след сурьмы, неотъемлемой части продуктов выстрела. Увидев розовые точки, эксперт уверенно заявляет: это повреждение — огнестрельное. А следователь получает доказательство, которое может храниться долгие годы, не выцветая и не улетучиваясь. Словом, сколько видов оружия, столько и свидетельств в альбоме у баллистов...

Н. ПОСПЕЛОВА.
(АПН).

Объявление

В справочно-информационном фонде Информационного центра МВД ГССР открыта выставка специзданий по теме: «Новое, передовое в оперативно-розыскной работе».

ინდექსი 68639

НАШ АДРЕС: ТБИЛИСИ, 380064, УЛ. ГОГОЛЯ, 23, ТЕЛЕФОНЫ: 95--66-72; 99-1-41-24.
ჩვენი მისამართი: თბილისი, 380064; გოგოლის ქ. № 23. ტელეფონები:

რედაქტორი ე. კობალაძე

საქართველოს კპ ცკ-ის გამომცემლობის სტამბა, იბეჭდება ოფსეტური წესით საგაზეთო კორპუსში, ხოშარაულის 29. 18 УЭ 14281