პროლეტარიელო ყველა ქვეყნისა, შეერთდით!

კომუნისტი

საქართველოს კ. პ. (ბ) მთავარკომიტეტი, თბილისის კომიტეტისა და საქართველოს სსრ მეგობრული საბჭოთა რესპუბლიკის საბჭოების ორგანო

КОМУНИСТИ ОРГАН ЦЕНТРАЛЬНОГО И ТБИЛИССКОГО КОМИТЕТОВ КП (б) ГРУЗИИ и СОВЕТОВ ДЕПУТАТОВ ТРУДЯЩИХСЯ ГРУЗИНСКОЙ ССР

შაბათი, 14 აპრილი, 1945 წ. № 74 (7289). ფასი 20 კაპ.

ბრძანება
უმაღლესი მთავარსარდლისა
უკრაინის მე-3 ფრონტის ჯარების სარდალ საბჭოთა კავშირის მარშალ ფოლბუხინის ფრონტის შეგალის ოფიცრის ბრძანებულებიანი
გენერალ-ლეიტენანტ ივანოვს

უკრაინის მე-3 ფრონტის ჯარებმა, უკრაინის მე-2 ფრონტის ჯარების დახმარებით, ქუეზენი შეუერთეს ბრძოლებს შემდეგ, დღეს, 13 აპრილს, დაიკავეს ავსტრიის დედაქალაქი ვენა — გერმანელთა თავდაცვის ხერხეულად ფორტიფიცირებული ადგილი, რომელიც იფარავს გერმანიის სამხრეთ რაიონებისაკენ მიმავალ გზებს.

ვენის მისადგომებისა და ქალაქ ვენისათვის ბრძოლებში მსვლელობაში 16 მარტიდან 13 აპრილამდე ფრონტის ჯარებმა გაანადგურეს გერმანელთა ოერთმეტი სადაკო დივიზია, მათ შორის სს-ელთა მე-6 სტანკო ორმია, ტანკად წამოიყვანეს მოწინააღმდეგის 130 ათასზე მეტი ჯარისკაცი და ოფიცერი, მოსცეს და ხელთ იგდეს 1.345 ტანკი და თვითმავალი ქვეითები, 2.250 საველე ქვემეხი და ბევრი სხვა სამხედრო ტროფეი.

ქალაქ ვენის დაკავებისათვის ბრძოლებში თავი გამოიჩინეს გენერალ-პოლკოვნიკ ფლაბერტვენი, გენერალ-ლეიტენანტ ზუხვეტაევმა, გენერალ-ლეიტენანტ კეტროუფეშკინმა, გენერალ-ლეიტენანტ ტიხონოვიმ, გენერალ-ლეიტენანტ უზგენკოვმ, გენერალ-ლეიტენანტ მირონოვიმ, გენერალ-ლეიტენანტ ბუხანინმა, გენერალ-ლეიტენანტ ბუხანინმა, გენერალ-ლეიტენანტ ფედორეიკოვმ, გენერალ-ლეიტენანტ ფედორეიკოვმ, გენერალ-ლეიტენანტ ფედორეიკოვმ

ᲬᲘᲗᲔᲚᲘ ᲠᲘᲑᲘᲗᲐ ᲛᲝᲓᲕᲐᲠᲘ

ქართლის მინდორ-ველს შემოეკრა ნელთბილი ქარი გაზაფხულისა.

აპრილი მობრძანდა თეთრის ტყემლებით, ალუჩებით, ყელყარაყაცა და-ია-ია.

ფარჩით შემოსილა გაზაფხული ტყეებს ნაზამთრალ, ყვრეს ამოაყრის მწკანე ჯეჯილი ტირიფონაზე, გოსტი-ბის მთებში მირბენილი ლიკოლა ბალნება, ხმას ბალალებს ჩაჩქერები ქსნის ხეობაში.

ტაბლოად უმდერენ ფრინველები ლიმიდე გაზაფხულს. ყვავილ-ბივალში თვალნში ახელს დილის ნათელი და ხმა წკრიალებს მინდორ-ველში:

შენ გაგიმარჯოს, გაზაფხულის დილის რიჟრაჟო!

კოდიდსწყარაში ბარს გამოიტანს ქალი სალოფე, მიმოსაწორებს, მიჰპაკეცილს სამოსტნე მიწას, ეერ დაგუბებულ წყალს გაზაფხულის ხეირი ეკიდეთ, მტკაველ მიწასაც არ გაიკეთნს ქალი სალოფე —

ბაბნე სხდებიან დედაკაცნი ეამბადასულნი, ხელსაქმიდენ საგულდაგულოდ, ხალთებს ჭკერენ შვილებისათვის, შვილიშვილთათვის, გულს და მარჯვენას ულაცავენ ომში წასულებს და ნერჩულებენ დაბალის ხმით:

შენ გაგიმარჯოს გაზაფხულის დილის რიჟრაჟო!

* * *

მდინარე ქსანს ორივე ნაპირზე გაშენებულია ლამაზი სოფელი ლამისყანა.

აქ შეიპარეს ლეკებმა დაკეთ ფეოლამაშვილი და სამუდამოდ მოაშორეს მშობლიური მიწა. ქართველმა მეოსანმა ეუტოლიაბმა დალია სულია; ლამისყანაში ბილიაც არ არის ლეკების ტერფს აკიდენილი; მრავალჯერ აუოხრებიათ და მიმოსულნიათ მთა ლამისყანა, მაგრამ ქართველთა ბარაქიან მარჯვენას, მამულის სიყვარულს ალეკვ ამოუშენებია დანგრეული სახლის კედლები, ალალ აუმართავს ციხე-კოშკები უფრო ხეირი სათოფურებით, ისევ გასულა ხარ-გუთანი პუოად ჭალებში, ქსნის ხეობაში არ შეწყვეტილა ფეოფიდეფურის ხმა მაღლიანნი.

ახლაც გმირობენ ლამისყანელნი მამულისათვის.

ომმა შორს წაოყვანა ლამისყანელი ერასტი ლომსაძე. იგი იცავდა მოსკოვს. ტულს გარეუბნებში გამაგრდნენ ჩვენები და ბერმანელთა რიეულ არმიებს გზა ჩაუხერგეს მშობლიური მოსკოვისაკენ! ღღისით და ღამით, დარსა და ავდარში გაიფთრებულ იერიშზე მოდიოდნენ ბერმანელები, მაგრამ ჩვენებმა ნაბიჯიც არ მოინაცვლეს, ახლოს იყო მოსკოვი—ჩვენი ქვეყნის თვალსაჩინელი და ბეღნიერეა.

ახლა ისევ შინ, ლამისყანაშია ერასტი ლომსაძე. ჯერ კიდევ ტანეია ნაბეკონი, მაგრამ კოლმეურნეობას ბინეც სანაქებოდ უძღვება. მან კარგად იცის, რომ ეს ქართლის ხორცალი, სახელგანთქმული ხილი, ზაქრის ბარაქიანი, სამოვრაზზე შეფენილი ცხეკი და ძროხა, ვაზი რქადგარეხილი, მთელი ეს დოვლათი სურდა წაერთმია მტერს.

მაგრამ ვმირებმა სძლიეს ურჩხულნი, გაორეკეს ზორს, დასაცვლეთში. და ეს დოვლათი საკმარია ახლა ომისთვის, რომ უფრო მალე დაამთავრონ შემოსეული მტრისა.

ომს ჰყავს განთქმული ერასტი ლომსაძე ვენახს დაბარგას, ხეხილს შეუშვალეს, სასუეს არ აკლეს ჰარბლია ველეს, საკოფელ—საკვებს.

ომს ჰყავს განთქმული მეკარხლეები. მათი ფალავანი ზაქარია ბეგიაშვილი ათას ორას ცენტნერს მოიყვანს წელს ერთ ჰექტარ მიწაზე, მაშინ, როცა ჩვეულებრივი მოსავალი ათეკერ ნაკლებია. ეს უმაგალითო ოსტატი ზაქრის ბარხლია ეჯაბრება უკრაინელ ოსტატებს.

დავით გარაყანიძეს მოსწერა შორეული ფრონტიდან ზვალმა—ვალერიან გარაყანიძემ: ბარმალო ეუქაოვის ანძაშინ ვარ. ტანკს ვმეთაურობ. ისე მძლავრად ვეუტეეთ, რომ მტერი თავგზაარეული გარბის. ამყამად ძალიან ბეღნიერ ვარ ბერლინთან. ერთი სათხოვარი მაქვს —ლამისყანელ კოლმეურნეთა სახელით შეიძინეთ ტანკი და ითხოვეთ, რომ ის ტანკი მე გავმომეცეს. მერწმეტეთ არ შეგარცხვენთ, ბერლინის ეუტებში გავიჯირო

1930 ვლადიმერ მაიაკოვსკი 1945

ვ. ვ. მაიაკოვსკი

გაგრადავალების 15 წლისთავი

თხუთმეტი წლის წინათ შეწყვეტა ვლადიმერ მაიაკოვსკის ფიერფიერე გულის ძგერა. ბაგრათ მისი პოეზიის ენერგიული ძალა არ შესუსტებულა ამ წლების განმავლობაში. მოდა ლოკალების გაფერადა ყველაზე უფრო მკაცრ გამოცდილ — დროთა ბანაკში. ახლანდელი პოეტის სწორა-მოკვნილი ინტონაციები ალეკსეევის ჩვენს ეპოქაზე, ანარეკლებენ ჩვენი ბანელ-ბანელ ბანაკში და ბანერებს, ინარეკლებენ ჩვენი ბანელ-ბანელ ინტონაციებში. მაიაკოვსკის არა მარტო პოეზია, არამედ ფილოსოფია ოდენ ცალკეა — „ბიოგრაფიული მასშტაბებით“ — „ოდენ“ სიმღერა ადამიანებზე, მილიარდ მიმდინარეობები რეალიზაციად ინ ჩვენი ქვეყნის ეპოქაში. „ბიოგრაფიული“ — „ოდენ“ — ეს ეს ეს ... ეს ... ეს ...

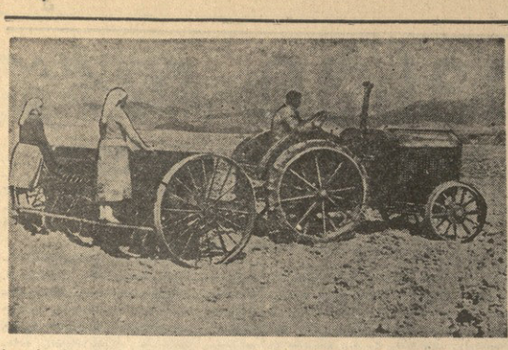

ახალციხის მტკ.-ის ტრაკტორისტი ბ. ინასარიძე სოფელ ჯიკურეთის კოლმეურნეობის ნაკვეთზე სთესავს მარცვლეულს. ფოტო რ. აკოფოვისა

საუკეთესოდ დავთესოთ მინდვრები, მოვიყვანოთ უხვი მოსავალი!

მიმართავთ ომსკის ოლქის შრომის ფრონტის დიდოსტატ საბჭოთა მეურნეობა „ბოეშოის“ კოლეძტივისა

საბჭოთა ქალბიჭის, საბჭოთა მეურნეობების ყველა მუშის, სპეციალისტისა და მოსამსახურისადმი

ძვირფასო ამხანაგებო!

გერმანელ დამპყრობლებზე ზეიმული არმიის ზედიდებ გამარჯვებებია ისტორიული დღეებში ჩვენ მიეძახოთ საბჭოთა მეურნეობებს, ყველა მუშას, სპეციალისტსა და მოსამსახურეს. მოწოდებით—ისეთსან ეფექტიანად, რითაც 1945 წელს ჩვენს ქვეყანაში და წითელ არმიას მიეკვეთ მეტი პური, ხორცი, ფაქტი და სხვა პროდუქტები.

ბოლელი წელი ჩვენმა საბჭოთა მეურნეობამ წარმატებით დაამთავრა, ბოლოს ჩამბარები გეგმა ჩვენ შეკასრულეთ 116 პროცენტით და სახელმწიფოდ გიგზავნეთ მარცვლეულის ჩამბარები 22,350 ფუთი მარცვალი, საშიელი ბამიეკვეშვება 12,127 15-ასიათან ტრაქტორზე შეიდგენდა 434 ჰექტარს რბილ ხეზეზე ეიდოდა. ნოო, ჩვენმა სოციალიზმ ტრაქტორისტებმა ოფიც ჩვენთვის, ალეკსანდრე მიხაილოვმა, სტეფანე ოლიფეროვმა თავიანთ ცალკეში „ასტ“ ტრაქტორთან 500-575 ჰექტარი გამოიმეშავა თვითეულმა.

ბაგრიან ჩვენ ან შეგვიანია დიდმეფიფიდ. ლეთ მიდწეულთან და ეფრო ეკეთესად ნეთ ჩვენმა ბეკეთანმა ცალეშმა,