პროლეტარიელო ყველა ქვეყნისა, შეერთდითო!

კომუნისტი

საქართველოს კ. პ. (ბ) ცენტრალური კომიტეტი. თბილისის კომიტეტისა და საქართველოს სსრ მთავრობისა დაკანონებული საგაზეთო ორგანო

КОМУНИСТИ ОРГАН ЦЕНТРАЛЬНОГО И ТБИЛИССКОГО КОМИТЕТОВ КП (б) ГРУЗИИ и СОВЕТОВ ДЕПУТАТОВ ТРУДЯЩИХСЯ ГРУЗИНСКОЙ ССР

САМШАБАТИ, 12 ივნისი, 1945 წ. № 115 (7330). ფასი 20 კაპ.

ᲓᲦᲔᲡ ᲒᲐᲖᲔᲗᲘᲡ ᲨᲘᲜᲐᲨᲘᲡ:

ᲡᲐᲑᲭᲝᲗᲐ ᲛᲔᲪᲜᲘᲔᲠᲔᲑᲘᲡ ᲓᲦᲔᲡᲡᲬᲐᲚᲘᲡ. „პრავდის“ 11 ივნისის მოწონებაე (1-ლი გვერდი)

Ი. ᲡᲢᲐᲚᲘᲜᲘᲡ ᲛᲘᲡᲐᲚᲛᲔᲑᲐ ᲐᲛᲔᲠᲘᲙᲘᲡ ᲨᲔᲔᲠᲗᲔᲑᲣᲚᲘ ᲨᲢᲐᲢᲔᲑᲘᲡ ᲞᲠᲔᲖᲘᲓᲔᲜᲢᲘᲡ ᲒᲐᲛᲝ. (1-ლი გვერდი)

Ვ. ᲛᲝᲚᲝᲢᲝᲕᲘᲡ ᲛᲘᲡᲐᲚᲛᲔᲑᲐ ᲐᲛᲔᲠᲘᲙᲘᲡ ᲨᲔᲔᲠᲗᲔᲑᲣᲚᲘ ᲨᲢᲐᲢᲔᲑᲘᲡ ᲞᲠᲔᲖᲘᲓᲔᲜᲢᲘᲡ ᲒᲐᲛᲝ. (1-ლი გვერდი)

ᲒᲐᲛᲐᲠᲯᲕᲔᲑᲣᲚᲘᲡ ᲡᲡᲠ ᲙᲐᲕᲨᲘᲠᲘᲡ ᲣᲛᲐᲦᲚᲔᲡᲘ ᲡᲐᲑᲭᲝᲗᲐ ᲞᲠᲔᲖᲘᲓᲘᲣᲛᲘᲡᲐ (1-ლი და მე-2 გვერდი)

ᲛᲐᲠᲨᲐᲚ ᲟᲣᲙᲝᲕᲘᲡ ᲨᲔᲮᲕᲔᲓᲠᲐ ᲐᲠᲛᲘᲘᲡ ᲒᲔᲜᲔᲠᲐᲚ ᲝᲘᲖᲔᲜᲰᲐᲣᲔᲠᲗᲐ ᲓᲐ ᲤᲚᲔᲗᲛᲐᲠᲯᲕᲘᲡ ᲙᲐᲠᲗᲘᲣᲚᲘ ᲪᲮᲝᲕᲠᲔᲑᲐ (მე-3 გვერდი)

ᲙᲘᲠᲩᲘᲚᲘ ᲔᲚᲔᲥᲢᲠᲝᲤᲘᲪᲘᲐᲡᲗᲐᲜ. (მე-4 გვერდი)

ᲡᲐᲥᲐᲠᲗᲕᲔᲚᲝᲡ ᲡᲡᲠ ᲠᲔᲙᲝᲠᲓᲣᲚᲘ ᲪᲔᲜᲢᲠᲐᲚᲣᲠᲘ ᲙᲝᲛᲘᲢᲔᲢᲘᲡ ᲙᲚᲔᲜᲣᲚᲘ (მე-4 გვერდი)

ᲣᲪᲮᲝᲔᲗᲘᲡ ᲐᲛᲑᲔᲑᲘ. დეპეშები (მე-2 და მე-4 გვერდი).

ᲔᲠᲝᲕᲜᲣᲚᲘ ᲑᲘᲑᲚᲘᲝᲗᲔᲙᲐ

ᲡᲐᲑᲭᲝᲗᲐ ᲛᲔᲪᲜᲘᲔᲠᲔᲑᲘᲡ ᲓᲦᲔᲡᲡᲬᲐᲚᲘᲡ

დიდი ქმაყოფილების გრძნობით შეხვდება საბჭოთა ხალხი ესტ კავშირის უმაღლესი საბჭოს პრეზიდიუმის ბრძანებულებას ორდენებით ჯილდოს მინიჭების შესახებ ალ. ალ. ბაიკოვის, ა. ა. ბაიდუკოვის, ნ. ნ. ბაბაევის, ნ. ნ. ბაბინის, ი. ბ. ვინოგრადოვის, ნ. ფ. ზ. ... ტ. ფ. ლასტენის, ი. ი. მეშჩანინოვის, ... ფილიპ ... ბელის, მ. ა. ბაკლოვის, ფ. ნ. პრიანიშნიკოვის ... ა. ... ფეიერბისკაიას სოციალისტური შრომის გმირის წოდების მინიჭების, შესახებ. ... ...

ბრძანებულება

სსრ კავშირის უმაღლესი საბჭოს პრეზიდიუმისა
აკადემიკოს ივანეს ივანეს-ძე მეფრანგული საათის სოციალისტური შრომის გმირის წოდების მინიჭების შესახებ

ფილოლოგიურ მეცნიერებათა, რუსული ენის სინტაქსისა და მორფოლოგიის გამოკვლევის დარგში თვალსაჩინო დამსახურებისათვის, აგრეთვე ფილოლოგია კადრების მოსამზადებლად მრავალი წლის ნაყოფიერი მუშაობისათვის აკადემიკოს ივანე ივანეს-ძე **მეშჩანინოვს** მიენიჭოს **სოციალისტური შრომის გმირის** წოდება, გადაეცეს **ლენინის** ორდენი და ოქროს medaliori „ნამგალი და ფარი".

სსრ კავშირის უმაღლესი საბჭოს პრეზიდიუმის თავმჯდომარე
მ. კალინინი

სსრ კავშირის უმაღლესი საბჭოს პრეზიდიუმის მდივანი
ა. გორკინი

მოსკოვი, კრემლი. 1945 წლის 10 ივნისი.

ბრძანებულება

სსრ კავშირის უმაღლესი საბჭოს პრეზიდიუმისა
აკადემიკოს ნიკოლოზ ივანეს-ძე მუსხელიშვილისათვის სოციალისტური შრომის გმირის წოდების მინიჭების შესახებ

მეშენაკის დარგში, განსაკუთრებით დრეკადობის თეორიაში თვალსაჩინო მეცნიერული დამსახურებისათვის, აგრეთვე მეცნიერული კადრების მოსამზადებლად მრავალი წლის ნაყოფიერი მუშაობისათვის აკადემიკოს ნიკოლოზ ივანეს-ძე **მუსხელიშვილს** მიენიჭოს **სოციალისტური შრომის გმირის** წოდება, გადაეცეს **ლენინის** ორდენი და ოქროს medaliori „ნამგალი და ფარი".

სსრ კავშირის უმაღლესი საბჭოს პრეზიდიუმის თავმჯდომარე
მ. კალინინი

სსრ კავშირის უმაღლესი საბჭოს პრეზიდიუმის მდივანი
ა. გორკინი

მოსკოვი, კრემლი. 1945 წლის 10 ივნისი.

ბრძანებულება

სსრ კავშირის უმაღლესი საბჭოს პრეზიდიუმისა
აკადემიკოს ვლადიმერ ათანასეს-ძე ოგაროვისათვის სოციალისტური შრომის გმირის წოდების მინიჭების შესახებ

გეოლოგიის დარგში თვალსაჩინო მეცნიერული მიღწევებისათვის, განსაკუთრებით ციმბრისა და ცენტრალური აზიის გეოლოგიის გამოკვლევისათვის, მაღნის სტადიათა ტექტონიკის თეორიული დამუშავებისათვის, მეფმიეი გაყინულობის ახალი მეცნიერების საფუძვლითა შექმნისათვის, აგრეთვე გეოლოგთა კადრების მოსამზადებლად მრავალი წლის ნაყოფიერი მუშაობისათვის აკადემიკოს ვლადიმერ ათანასეს-ძე **ოგაროვს** მიენიჭოს **სოციალისტური შრომის გმირის** წოდება, გადაეცეს **ლენინის** ორდენი და ოქროს medaliori „ნამგალი და ფარი".

სსრ კავშირის უმაღლესი საბჭოს პრეზიდიუმის თავმჯდომარე
მ. კალინინი

სსრ კავშირის უმაღლესი საბჭოს პრეზიდიუმის მდივანი
ა. გორკინი

მოსკოვი, კრემლი. 1945 წლის 10 ივნისი.

ბრძანებულება

სსრ კავშირის უმაღლესი საბჭოს პრეზიდიუმისა
აკადემიკოს ლეონ აბგარის-ძე ოგანეზოვისათვის სოციალისტური შრომის გმირის წოდების მინიჭების შესახებ

ნერეული სისტემის და უმაღლესი ნერეული მოქმედების ეფექტიური ფიზიოლოგიის დარგში თვალსაჩინო მეცნიერული მიღწევებისათვის, აგრეთვე მაღალკვალიფიციური კადრების, განსაკუთრებით სამხედრო-სამედიცინო კადრებში მოსამზადებლად მრავალი წლის ნაყოფიერი მუშაობისათვის აკადემიკოს ლეონ აბგარის-ძე **ოგანეზოვს** მიენიჭოს **სოციალისტური შრომის გმირის** წოდება, გადაეცეს **ლენინის** ორდენი და ოქროს medaliori „ნამგალი და ფარი".

სსრ კავშირის უმაღლესი საბჭოს პრეზიდიუმის თავმჯდომარე
მ. კალინინი

სსრ კავშირის უმაღლესი საბჭოს პრეზიდიუმის მდივანი
ა. გორკინი

მოსკოვი, კრემლი. 1945 წლის 10 ივნისი.

ბრძანებულება

სსრ კავშირის უმაღლესი საბჭოს პრეზიდიუმისა
აკადემიკოს დიმიტრი ნიკოლოზის-ძე პრიანიშნიკოვისათვის სოციალისტური შრომის გმირის წოდების მინიჭების შესახებ

მეცნარეთა აგროქიმიისა და ფიზიოლოგიის განვითარების საქმეში თვალსაჩინო დამსახურებისათვის, სასოფლო-სამეურნეო კულტურების მოსავლიანობის გასაადიდებლად მრავალი წლის ნაყოფიერი მოღვაწეობისათვის, აგრეთვე აგროქიმიოსთა საბჭოთა სკოლის შექმნისათვის აკადემიკოს დიმიტრი ნიკოლოზის-ძე **პრიანიშნიკოვს** მიენიჭოს **სოციალისტური შრომის გმირის** წოდება, გადაეცეს **ლენინის** ორდენი და ოქროს medaliori „ნამგალი და ფარი".

სსრ კავშირის უმაღლესი საბჭოს პრეზიდიუმის თავმჯდომარე
მ. კალინინი

სსრ კავშირის უმაღლესი საბჭოს პრეზიდიუმის მდივანი
ა. გორკინი

მოსკოვი, კრემლი. 1945 წლის 10 ივნისი.

ბრძანებულება

სსრ კავშირის უმაღლესი საბჭოს პრეზიდიუმისა
აკადემიკოს ალექსეი ევგრაფის-ძე ფავორსკისათვის სოციალისტური შრომის გმირის წოდების მინიჭების შესახებ

ორგანული ქიმიის დარგში თვალსაჩინო მეცნიერული მიღწევებისათვის, აგრეთვე ქიმიკოსთა მაღალკვალიფიციური კადრების მომზადების საქმეში მრავალი წლის ნაყოფიერი მუშაობისათვის აკადემიკოს ალექსეი ევგრაფის-ძე **ფავორსკის** მიენიჭოს **სოციალისტური შრომის გმირის** წოდება, გადაეცეს **ლენინის** ორდენი და ოქროს medaliori „ნამგალი და ფარი".

სსრ კავშირის უმაღლესი საბჭოს თავმჯდომარე
მ. კალინინი

სსრ კავშირის უმაღლესი საბჭოს პრეზიდიუმის მდივანი
ა. გორკინი

მოსკოვი, კრემლი. 1945 წლის 10 ივნისი.

ᲐᲮᲐᲚᲘ ᲔᲜᲔᲠᲓᲘᲜᲘᲡ ᲒᲐᲜᲕᲘᲗᲐᲠᲔᲑᲐᲡᲗᲕᲘᲡ

სოციალისტური შრომის გმირის წოდების მოხილვამ ალმაცერ სიხარულთან, რომლის სიტყვებთან გამოთქმა ძნელია. ვეკითხეთ ჩემს თავს: რით დავიმსახურე ასეთი მაღალი შეფასება? მოდამ მხურვალედ მიყვარდა ადამიანები ჩემი სამშობლო. ყოველ საქმეს, რომელსაც ხელს ვკიდებდი, მთელი ჩემი არსებით ვესარულებდი, განსაკუთრებით ახალგაზრდა კადრების მომზადების საქმეს. აქ არ ვიშურებდი არავითარ ძალას. ერთიოერთი რამ, რითაც შეიძლება მაღლობა გადაეცეს ჩვენს ხალხს, პარტიასა და მთავრობას, ის არის, რომ კიდევ უფრო მეტი ენერგიით განვაგრძო საყვარელი საქმე, რისთვისაც ალგაჯფთოოვანებს დიდი სტალინი.

აკადემიკოსი ნ. მუსხელიშვილი.

მარშალ ჟუკოვის შეხვედრა არმიის გენერალ ეიზენჰაუერსა და ფელდმარშალ მონტგომერისთან

ბერლინის ტემპელჰოფის აეროდრომიდან ფრანგული ორი თვითმფრინავი, თანმდევი ორი ზღვიდან და დასაფეთისაკენ გაფრენილი, ფანქანდრის ოკეანის საბჭოთა კავშირის მარშალი გ. კ. ჟუკოვი, საკარო ს.ტ.ამთა სახალხო კომისარის მოადგილე ა. ი. ვიშინსკი, თანმხლები გენერლები და შტაბის ოფიცრები.

თვითმფრინავის ეკიპაჟ ბანდერ და მალეკეთ ოფიცრებმა ბერლინის დასაფეთისაკენ გაჩენებენ, პოტსდამის უბნები, გერმანიის მაბატარა ქალაქები და სოფლები. მიწა, ყველგან ანგეოდა ამ მიმდინარე ბრძოლების კვალი. ტყეებთან მოსარნის ელვის, ეიერო ლეტნი, ხოლო ბის. იქით ტერტოტინა, რომელზეც ბერლინ ფანდოფენ ამერიკელ ჯარიები.

საბჭოთა ნოსალის, ბეთოფენის, ბეთოფენ ესპრინგეთ ბეგი გაფრენილ მიზნისაკენ — მაინის ფრანკფურტისკენ „ეპიროს. ერთი საათია და 40 წუთის ფრენის შემდეგ თვითფრენაზე ეფეკენარ ამერიკელ ოფიცრებ ბერლინ-ტეგელ ბეგი. ისინი აკეთებენ მისამაღლებელ წოდ და დასაფეთისაკენ ბეგ.

ფრენის, უკანასკნელ წუთებში მკრეხ ეიმაღლეთ ბოსნის ფრანკფურტის აეროდრომის ფშენე. საბჭოთა სტენერეის შესახვედრად მანდოფნენ ჩამენერეთ ინოკავშირეთა ჯარები და ფლოგბეტეკენი ბოკეფეშენ სამხედრეთი ალეგანალად.

საათის ისარები 12-ს ეუბნებენ, და ამ მომენტში მეშენაკე თვითმფრინავი, თეკეკეს ფანნეკ ეფეთან, მიაფენეთ რა წინ ბინადელ „ეიროლინ", თვითმფრინავი ეწრიდად უბერეფდ ბეშენდენის ადგილ.

თვითმფრინავეთ ალეშეკ სალრტიკეთ ეროკეკ ეეს. ამ სალეტეთ ამერიკელ ჯარიები მეფეთ საბჭოთა სოფეკეთ ჯარიების ბეფეთ ეეს. ეეს ეეკეთ ეეკეთ ეეკეთ

ავთანდილ ჯაფარიძე

შემოდგომის დილა დგებოდა. ღრუბლები ჩამოწოლილიყვნენ. ფოთა ერთ წუთს შეწყდა ბრიტვილის გამაყოლებელი გრიალი. ნარეკ. ავერიფლის, ეკარ კიდეკ დილის ბეღლეი მოსაცდა. დამინმეულ ღრუბ ჩეკი ავეიკ. ამნარდეფერტლუნა ჯავეი პოდალოკეკეკ ავთანდილ ჯაფარიძის მეთოდრანიან ბაერნი ავრონდა და კერანი დასაფეთიაკენ ბილო. ოთონ თავს ეწყა დასპობიდენ ეკრეს ტალონს ნავადფერეზი, რომელიც ეკრანპლეკეს ძალერ ბიეგნაეზენიდა და ბაიფთენეთ ინიკეფდენ. დაადეკა წარმატებით შეკოლდა. ეკან ბოლ ბრეფლეფოდენ, ეკეკეკ ფთ თავს ფალა ბტროს ოკეფეკ თეთიფრონეკი «ფოკეკეფლ-190».

ბაიფთენეთ სასეკონ ბრძოლა გაჩაღდა. პოდპოლოკეკეკ ა. ჯაფარიძე ეკ ფალი მეგბრძოლეკეკ. მეფფრიდ ეკეკეთენ მტრის თეთიფრონეკეკ. ფეთალეკის ფარეკეკ ეკრაზ ბაერ ბაბალეთა ერთი თეთიფრონეკი ბაიეკეკ. რამდენიმე წუთის შემდეგ ეკი ალაზ ბაჩეკეკ ბრეზეკ დაეკეკ. ეკეკეკ ქანთეკეკ ბეფრნაკეზ ზენაზენ, რომ ერთი «ფოკეკ-ეკეკ» ბაა თავს ფალაფრონეკეკ.

ბაიფთენეთ ბაბალეთა ჯაფარიძის ეკეკეკ ბაიფთენეთ ბაბალეთ, ჯაფარიძეს მალ-ყეკეკ ორეზზა ფეთალ ფრონეკ, ორფეკეკ მალ-ფეფრნაკეკ, ფალალეკ ეოდალეკეკ, ეკ ბაბალეთ ეოდალეკეკ, ეკ ბაბალეთ ეოდალეკეკ ეკ ეკეკ ეკ ეკ

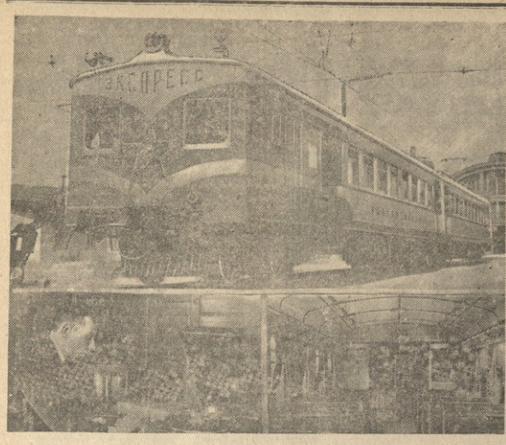

პირველი ელექტრომეხსპრესი. სურათზე: ზემოთ—ეკსპრესი, ქვემოთ—ეკსპრესის რადიოკვანძი და ვაგონი შიგნიდან. ფოტო ვლ. გინზბურგისა

პირველი ელექტრომეხსპრესი

ამერიკელებმა ინჟინერ ალექსანდრ სამბორსკის ხელმძღვანელობით, ააშენეს ელექტრომეხსპრესი, რომელიც ითვლება ამჟამად ყველაზე ძლიერად, ეფექტიანად, ეკონომიურად ტრანსპორტი თბილისის, საფარეულნის მიმართულებით ბაზრებზე მოთავსდა იქნას ელექტროფიცირებული. ოცი საფარეულნო ბაზებსა, როგორიცაა თბილისი-ბქინი, თბილისი-ბოლნისი, თბილისი-გორი და შემდეგ ხაშური და ბოლოკლიბი, სრულებელ ფიზიკურად ამეშვებენ ელექტროტრანსპორტი — ელექტრო ელექტროელმავლები, რომელნიც ორ-ორ ელექტროელმავლებისგან, ანუ ბენზინიანი ელექტროელმავლებისგან, ანუ ბენზინიანი ელექტროელმავლებისგან, ანუ, როგორც ტექნიკოსები ეძახიან, ბოტორიანი ვაგონთა სეტყვიანი ფარეულნის ბაბუნი ან კინოოიოდენა ოქროა მეორეში, ასეთი ხუნჯუნა ხმაურობდა გამოსაცდელ ფარეულნი, სპეციალ ვაგონი, ოდეგეულ ოდეგეულ ბაბუ, ბაბუ ბაბუ ბაბუ