პროლეტარიელო ყველა ქვეყნისა, შეერთდით!

კომუნისტი

საქართველოს კ. პ. (ბ) ცენტრალური კომიტეტის, თბილისის კომიტეტის და საქართველოს სსრ მთავრობის ორგანო

КОМУНИСТИ ОРГАН ЦЕНТРАЛЬНОГО И ТБИЛИССКОГО КОМИТЕТОВ КП (б) ГРУЗИИ и СОВЕТОВ ДЕПУТАТОВ ТРУДЯЩИХСЯ ГРУЗИНСКОЙ ССР

საშაბათი, 26 ივნისი, 1945 წ. № 125 (7340). ფასი 20 კაპ.

ᲓᲦᲔᲡ ᲒᲐᲖᲔᲗᲘᲗ ᲛᲘᲗᲘᲗ:

გამარჯვებული არმიის ისტორიული პარადი. „პრავდის“ 25 ივნისის მოწერილი (1-ლი გვერდი).

სსრ კავშირის სახალხო კომისართა საბჭოს, საკავშირო კომუნისტური პარტიის (ბოლშევიკების) ცენტრალური კომიტეტის და სსრ კავშირის უმაღლესი საბჭოს პრეზიდიუმის მილალმება თათრეთის ასსრ მშრომელებისადმი (1-ლი გვერდი).

გამარჯვებული პარადი (1-ლი და მე-2 გვერდები).

საბჭოთა კავშირის გმირი ალექსანდრე ნიკოლოზის-ძე ბეგიბილაშვილი (მე-2 გვერდი).

ᲯᲐᲕᲨᲜᲘᲡᲐᲜ „ᲙᲝᲛᲣᲜᲘᲡᲢᲘ“ (მე-3 გვერდი).

პარტიული ცხოვრება (მე-3 გვერდი).

უცხოეთის ამბები. დღიაშები (1-ლი და მე-4 გვერდები).

ᲒᲐᲛᲐᲠᲯᲕᲔᲑᲣᲚᲘ ᲐᲠᲛᲘᲘᲡ ᲘᲡᲢᲝᲠᲘᲣᲚᲘ ᲞᲐᲠᲐᲓᲘ

გუშინ დედაქალაქი სამშობლოს სახელით პატივს სცემდა წითელ არმიას.

ბრაზის კრემლის კედლებთან ფრიალებდნენ თოფეს, წამლით შემოსილი, ბრძოლებში ტყვიით დაფხრეული ფრონტების გმირებები. ამ დროშების ქვეშ მიდიოდნენ მეომრები, რომელთა სამეფეთა ფიზიკური, ან სანართალთან კავშირში მთელ მსოფლიოს. ეს იყვნენ ჯარისკაცები, რომლებიც ბერლინის, ფუერენბერგის ციხესიმაგრეებში, ეს იყვნენ მხედართფუროსები, რომლებმაც გეგზეკენენ ფონ-ბანდერის ხელოვნების ძალადი ნიმეშები. მათ გაიარეს წითელ მოედანზე, როგორც სამშობლოს სახელოვანმა შვილებმა, რომელებმაც ღირსეულად გაიტარეს მისი ფრთა. და ფრთა ოქრო, ძმაკაც და სამშინ ბუბეში. სიზეკონ მარშალი გაიარეს, მათ ლენინის მაგზნაფლებს ენინ. მათი თავალ, მათი ფიქრი ბრძოლებზეა იყო ამბანაგ სტალინისადმი, წითელი ბრიგადირები იყო ამბანაგ ბუდიონისადმი, მისი ლიდი ბრიგადირთმთავარ, მის გამარჯვებათა ორგანიზატორისა და ცოცხალმდგომლისადმი. ამბილა და ხალხის ბელადი იყვა მაგზოლეტმის ტრიბუნაზე — აქ, სადაც ამბანაგი ადამიანები ჩვეულნი არიან ნახონ იგი დედაქალაქის თავიანთ ფემოლტაციებზე. მამაბარიგი თავალთ ეკეკეთოდა სტალინი პარადის თვითეულ მონაწილეს, ბელადისა და არმიის შეხვედრა წითელ მოედანზე ელვისებრი და სასიხარულო იყო, იგი წარეკვლა კვალს სტოვებდა ადამიანებზე. 24 ივნისის ყოველ მონაწილეს მთელ თავის სიცოცხლეში ეფიხსოვრება იგი.

ეს იყო გამარჯვების სხივმოსილი დღესასწაული!

ოთხი წლის წინათ ჩვენს სამშობლოს, მოსკოვსა ეშმაკურ სიფრთხილე ფიფრენა. ეკრინანიის ავანგარდმა, ფაშისტიანლაბმა ჩვენი ქვეყნის სუზერენებმა ეფიფრენ ჩვენი ქვეყნის ხალხებს 170 ინტელი ფიფრენი. რუსეთში ოფიცრობის პიტელ-ინტელ ეკრინანიის ბანაბაცა ჩქინდა ფიფრენ-ბრენა ეკროპის ფაშრობა. ჩვენს ხალხს მოუსენა პირისპირ შეებრძოლა უბოროტესს და უძლიერეს მტერს. ეს მტერი სასტიკი და ულმობელი იყო. მისი ბანერეული ბეგმეები ცალკეა რაიონების დაპყრობაზე ფიფრენ ზოგს მიდიოდა. ეკრანსელი ფაშიზოლიტები, ყველაზე ეფიფრენ სისტემით ბიოფაძალი ფიფრენ-ბრენ ეფიფრენ ბიოფაძალი ეფიფრენ ჩვენი სახელმწიფო, მთელი ტერიტორია, ესინი. ბაზნაფ ისისაფენ ბრეფენ ჩვენი ხალხის სიცეკალური ნაწილი და იგი ფაშისტური სიბელმწიფოდ, სამოდაო ბოსტაკად ბიოფაძალ. ჩვენი ქვეყნის ბრიგადირები, ჩვენი ქვეყნის ბრიგადირთმთავარი ასტრონომი ანისეთოდ, ეს ბრიგადირები ეფიფრენ ინანი, თავიან ფუბანეგ ზეფიანოფეფენ ეფიფრენ ბრიგადირ-ფაშისტ ბიოფაძალ.

გამარჯვების პარადი

(დასასრული)

გამარადელი იყო ჩვენთვის, საჭვე ეხებოდა, როგორც ამხანაგს ტალინმა, ალნმმა,—სიბ.-ბეთა საბჭოშეფიდან სიკეთილიკეთილ, სარ კაკმონის ხალხთა სიკეთილ-სიკეთილ, საჭვე ეხებოდა იმს, — თავისუფლად ეცხოვრანთ ჩვენს ხალხებს თვ ნოსიანში ჩავარდნილ ეკენენ.

თავდასმარეულად ომის შეკრულობა ჩვენთვის არასეფაფერული იყო. ჩვენ სამხედრო წარ-მატებანთან განეკეფდიდთ და მეტად ძნიმე ნდგომანრთან მოპრეტენი ბეკმოდა, მეტი ეფექტიფდებულ ჩვენ სამხედოდ ეკეფ — მოსკოვა და ეშოდებოდა გამარეკვეს ეზოთ-ნა, ან ფერა ანა მარტო მარტო, არამედ ყველ ჩვენ მეკოთანანაკა საზეფიანრეფეთ ეფოთ-ნა, რომ ზოფილი ანმა ეკეთ ბალეთ ბეკოდა ბერ-ბალეთ სამხედრო ნანჭანნ. ძმლიკეთ შემოტეკ-ნა. მაგრამ ჩვენ ხალხა და ჩვენი ზოფილი ანმმა ულეთ ან ეეკეთ-ფენ.

ეკენალეფეთ ეკნენ ეკენენ ეკენენ ეკენ

ჯავშნოსანი „პოზიომკინი"

(ოდესელი ფილი აუდანდეზიდან)

რუსეთის პირველი რევოლუციის სახელოვან ფურცელს წარმოადგენს ჯავშნოსანი „პოტიომკინი". ფიფიანეზი ჯავშნოსან „პოტიომკინზე" იყო ბრძოლები რევოლუციური ბანდიტი ალიოშა და ფლოტი, მეფის ოფიცერი ნებოლსინი, ბოლოს, ფლოტელი ოფიცერ ბოგატიროვი, ამ ფიფიანეზ ოფიცერ ალ. ალექსეევ-ის ბრძანებით ოთხი ადამიანი

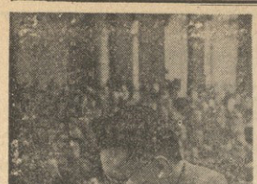

XIV სრულიად საკავშირო საჭიდაკაცო ჩემპიონები, სურათზე: სსრ კავშირის ჩემპიონი ჰიდარაკი 1944 წლისათვის, გრიმსბისტერი 8, 8, ბოგანინი თამაშის დროს, ფოტო 5. სატნაოვისა და გ. შიროკოვისა. (საკავშ. ფოტოქრონიკა).

სსრ კავშირის XIV პირველობა ჭიდრაკში

ტურნირის ლიდერმა გრიმსბისტერმა ბოტვინიკს 24 ივნისს პარტიაში მაგალთო ოფიციალურად მორიგი გამარჯვება მოიპოვა. მაგალთო ბრილიანტინის ანიჭებდა კომპლექსი 29-ე სვლაზე დიეთმა პარტია.

სწორიად დამთავრდა ჩაფიანი ალტერნატივა ალეხინ და გრიმსბისტერ (ბრილიანტი პარტია) მოეპიალიდდგენი 23-ე სვლაზეე ყაიმზე შეთანხმდნენ.

ლიდერებლისა და კოსტანტინოპოლის, გოლუბევისა და კოტოვის, ტატარინოვა და ბოტვინნის, ჩიმანდრეკესა და ალეხინ პარტიები გადადეთ.

14 ტურის შემდეგ წინ არიან ეროშევი-ბოტვინიკი — 11,5 ქულა (ერთ-ერთ ნაკლები), მაგალთო ბრილიანტინოპოლეა — 8,5 ქულა ორ-ორ პარტია კონსტანტინოპოლეა — 7 ქულა ათში და 2 გადადებული პარტია, გრიმსბისტერი კოტოვი — 7 ქულა თორმეტში და 1 გადადებული პარტია, მაგალთო ბრილიანტინი 6,5 ქულა თერთმეტში და 1 გადადებული პარტია, მაგალთო რიგიზინი 5,5 ქულა ათში და 2 გადადებული პარტია, მაგალთო ოფიციალური 6 ქულა ცამეტში, გრიმსბისტერი (ბალანსი — 5,5 ქულა თორმეტში და ერთი გადადებული პარტია და სხვ.

* * *

25 ივნისს შემდეგ 8ე-15 ტური, კოტლე