პროლეტარებო ყველა ქვეყნისა, შეერთდით!

კომუნისტი

საქართველოს კ. პ. (ბ) ცენტრალური კომიტეტის, თბილისის კომიტეტისა და
საქართველოს სსრ მშრომელთა დეპუტატების საბჭოების ორგანო

КОМУНИСТИ ОРГАН ЦЕНТРАЛЬНОГО и ТБИЛИССКОГО КОМИТЕТОВ КП (б) ГРУЗИИ и СОВЕТОВ ДЕПУТАТОВ ТРУДЯЩИХСЯ ГРУЗИНСКОЙ ССР

სამშაბათი, 20 ივნისი, 1944 წ. № 124 (7068). ფასი 20 კაპ.

დღეს გაზეთში:

ლენინგრადის ფრონტის ჯარების საბრძოლო წარმატება. „პრავდის“ მოწინავე. (1-ლი გვერდი).
საბჭოთა საინფორმაციო ბიუროსაგან. 18 ივნისის ოპერატიული ცნობიდან და 19 ივნისის ოპერატიული ცნობა. (1-ლი გვერდი).
მანერჰაიმის ხაზი გარღვეულია. (1-ლი გვერდი).
სწრაფად და უდანაკარგოდ ავიღოთ მოსავალი. (მე-2 გვერდი).
საბჭოთა კავშირში. (მე-2 გვერდი).
რაციონალიზატორებსა და გამომგზონებლებს ყოველდღიური დახმარება (მე-3 გვერდი).
პარტიული ცხოვრება—პარტიული კრება წარმოების ტექნიკის ლუფლების საკითხზე; ოქმები და დადგენილებები. (მე-3 გვერდი).
მ. ბალავაძე—საკავშირო ალკკ ცენტრალური კომიტეტის XII პლენუმის გადაწყვეტილებათა ზუსტი და ოპერატიული შესრულებისათვის. (მე-3 გვერდი).
ალ. ჭყონია—ფერწერის შესანიშნავი ოსტატი. (მე-4 გვერდი).
უცხოეთის ამბები. დეპეშები. (მე-2 და მე-4 გვერდები).

ლენინგრადის ფრონტის ჯარების საბრძოლო წარმატება

ცხრა დღე გავიდა მას შემდეგ, რაც ლენინგრადის ფრონტის მამაცი ჯარები შეტევაზე გადავიდნენ კარელიის ყელზე. ცხრა საბრძოლო დღის განმავლობაში საბჭოთა მეომრებმა სერიოზულ წარმატებებს მიაღწიეს. ზედიზედ გარღვეულ იქნა ფინელთა სამი ძლიერ გამაგრებული თავდაცვითი ხაზი. ჩვენმა ჯარებმა შეუპოვარი ბრძოლების შემდეგ დაიკავეს ათობით დიდი დასაყრდენი კვანძი და გერმანელ-ფინელ დამპყრობლებს გათავისუფლეს ყმობით დიდი და პატარა დასახლებული პუნქტი.

1941 წლის შემოდგომიდან გერმანელი და ფინელი ყაჩაღები მძლავრ სიმაგრეებს აგებდნენ კარელიის ყელზე. მათ შესაქმნელად ფინელები არ იშურებდნენ არც სახსრებს, არც შრომას. მათ უაღრესად თანამედროვე ტიპის საინჟინრო ნაგებობებით გამაგრეს ბობაობიან-ტყიანი ადგილი, სადაც მრავლად არის ტბა და ქვის ლოდები, ადგილი, რომელიც მეტად მარჯვეა თავდაცვისთვის. აქ იყო ხანგრძლივი საცეცხლე წერტებიც, ფოლადის თოფაქებიც, სანგრებიც და ტანკსაწინააღმდეგო თხრილებიც, მრავალმწკრივიანი მავთულლობურები და გრანიტის ბოძკინტები, მრავალრიცხოვანი არტილერია და ნაღმსატყორცნები, დანაღმული ველები და წყლის ზღუდეები.

საკმარისია ჩამოვთვალოთ ჩვენ მიერ კუტერსელკიას რაიონში გარღვეული მეორე ხაზის სიმაგრეები, რათა ნათელი გახდეს, თუ რა გმირობა ჩაიდინეს საბჭოთა მეომრებმა, რომლებმაც იერიში მიიტანეს ფინეთის სიმაგრეებზე, და რა ოსტატობა გამოიჩინეს საბჭოთა ოფიცრებმა კუტერსელკიასათვის წარმოებული ბრძოლების ხელმძღვანელობაში. ფინელებმა აქ აგეს ხუთი წყება ბოძკინტები. ბოძკინტებს იქით—მავთულლობურები, სანგრების ქსელი, მრავალი გროვადაკუჭვიამფრქვევებისა და ტანკსაწინააღმდეგო თოფებისათვის. და მიუხედავად ამისა, მტრის თავდაცვის ხაზები დამსხვრეულ, განადგურებულ იქნა, ნამსხვრევთა გროვად იქცა. ფინელი მმართველები, რომლებმაც ჰიტლერული გერმანიის მხარეზე დანაშაულებრივ ომში ჩაითრიეს ფინელი ხალხი, ახლა იმყოფებიან თავიანთი უგუნური, ავანტიურისტული პოლიტიკის ნაყოფს.

ბრწყინვალე წარმატება ლენინგრადის ფრონტის ჯარებისა, რომლებმაც ქვეითი ჯარისა და ტანკების სწრაფი შეტევის შედეგად, რასაც ეხმარებოდნენ არტილერია და ავიაცია, გაარღვიეს ფინელთა მესამე თავდაცვითი ხაზი—„მანერჰაიმის ხაზი“,—საბჭოთა გენერლების, ოფიცრებისა და რიგითი მებრძოლების გაზრდილი ოსტატობის შედეგია. ამხანაგმა სტალინმა საპირველმაისო ბრძანებაში აღნიშნა: „წითელი არმიის წარმატებანი შეაძლებელი გახდა საბჭოთა სარდლობის სწორი სტრატეგიისა და ტაქტიკის მეთაურებით, ჩვენი მებრძოლებისა და მეთაურების მაღალი მორალური სულისკვეთებისა და შეტევითი აღფრთოვანების მეოხებით, პირველხარისხოვანი საბჭოთა სამხედრო ტექნიკით ჩვენი ჯარების ყარგად აღჭურვის მეოხებით. ჩვენი არტილერისტების, ნაღმტყორცნელების, ტანკისტების, მფრინავების, მეკავშირეების, მესანგრეების, ქვეითების, კავალერისტების, მზვერავების გაზრდილი ოსტატობისა და გაწრთვნილობის მეოხებით“.

ლენინგრადის ფრონტის ჯარებმა, რომლებმაც ამა წლის ზამთარში დიდი გამარჯვება მოიპოვეს ლენინგრადთან, კვლავ ცხადყვეს თავიანთი გმირობა, თავიანთი საბრძოლო მოწიფულობა, გაწრთვნილობა და შეტევითი სულისკვეთება. კარელიის ყელზე წარმოებულ ბრძოლებში უწინარეს ყოვლისა მთელი ბრწყინვალეთით გამოვლინდა საბრძოლო მარვნის ორგანიზაცია, ყველა გვარეობის ჯარების თანამოქმედების ჩინებული მომზადება და პრაქტიკაში მისი უნარიანი გამოყენება, განსაკუთრებული ძალით გამოვლინდა ჩვენი საბრძოლო ტექნიკის—არტილერიის, ავიაციის სამძლავრე.

ჩვენმა სარდლობამ ყოველმხრივ შეისწავლა მომავალი ოპერაციების რაიონი, განუწყვეტლივ თვალყურს ადევნებდა მოწინააღმდეგეს, ეწეოდა დაზვერვას და ამზადებდა თავის ჯარებს გამანადგურებელი დარტყმის მისაყენებლად. ქვეითს ჯარს, ტანკებს, არტილერიას, ავიაციას, ფლოტს ზუსტად დადგად, რასაც ეხმარებოდნენ არტილერია და ავიაცია, გაარღვიეს ფინელთა მესამე თავდაცვითი ხაზი—„მანერჰაიმის ხაზი“,—საბჭოთა გენერლების, ოფიცრებისა და რიგითი მებრძოლების გაზრდილი ოსტატობის შედეგია. ამხანაგმა სტალინმა საპირველმაისო ბრძანებაში აღნიშნა: „წითელი არმიის წარმატებანი შეაძლებელი გახდა საბჭოთა სარდლობის სწორი სტრატეგიისა და ტაქტიკის მეთაურებით, ჩვენი მებრძოლებისა და მეთაურების მაღალი მორალური სულისკვეთებისა და შეტევითი აღფრთოვანების მეოხებით, პირველხარისხოვანი საბჭოთა სამხედრო ტექნიკით ჩვენი ჯარების ყარგად აღჭურვის მეოხებით. ჩვენი არტილერისტების, ნაღმტყორცნელების, ტანკისტების, მფრინავების, მეკავშირეების, მესანგრეების, ქვეითების, კავალერისტების, მზვერავების გაზრდილი ოსტატობისა და გაწრთვნილობის მეოხებით“.

ლენინგრადის ფრონტის ჯარებმა, რომლებმაც ამა წლის ზამთარში დიდი გამარჯვება მოიპოვეს ლენინგრადთან, კვლავ ცხადყვეს თავიანთი გმირობა, თავიანთი საბრძოლო მოწიფულობა, გაწრთვნილობა და შეტევითი სულისკვეთება. კარელიის ყელზე წარმოებულ ბრძოლებში უწინარეს ყოვლისა მთელი ბრწყინვალეთით გამოვლინდა საბრძოლო მარვნის ორგანიზაცია, ყველა გვარეობის ჯარების თანამოქმედების ჩინებული მომზადება და პრაქტიკაში მისი უნარიანი გამოყენება, განსაკუთრებული ძალით გამოვლინდა ჩვენი საბრძოლო ტექნიკის—არტილერიის, ავიაციის სამძლავრე.

ჩვენმა სარდლობამ ყოველმხრივ შეისწავლა მომავალი ოპერაციების რაიონი, განუწყვეტლივ თვალყურს ადევნებდა მოწინააღმდეგეს, ეწეოდა დაზვერვას და ამზადებდა თავის ჯარებს გამანადგურებელი დარტყმის მისაყენებლად. ქვეითს ჯარს, ტანკებს, არტილერიას, ავიაციას, ფლოტს ზუსტად და-

საბჭოთა საინფორმაციო ბიუროსაგან

18 ივნისის ოპერაციული ცნობიდან

18 ივნისის განმავლობაში კარელიის ყელზე ლენინგრადის ფრონტის ჯარებმა, ქვეითი ჯარისა და ტანკების სწრაფი შეტევის შედეგად, რასაც მძლავრი დარტყმებით ეხმარებოდნენ არტილერია და ავიაცია, გაპარღვიეს ფინელთა თავდაცვის მესამე ხაზი—მანერჰაიმის ხაზი მურილის, ულიაპირიოლის რაიონში განავითარეს შეტევა ვიბორგის მიმართულებით და დაიკავეს ლენინგრადის ოლქის რაიონული ცენტრი ქალაქი და ნავსადგური ბიორკე (კოივისტო).

შეტევის მსვლელობაში ფრონტის ჯარებმა ბრძოლებით დაიკავეს 100-ზე მეტი დასახლებული პუნქტი, მათ შორის ლენინგრადის ოლქის რაიონული ცენტრი რაუტუ, დიდი დასახლებული პუნქტები პენტილია, კოტელრასტი, ლახტენმიაკი, მაძლასტენკიულია (28 კილომეტრზე ქალაქ ვიბორგის სამხრეთით), კოლკალა, ხიტანენი, პიხკალა, სიპროლა, პარკილა, პიხლაინენი, ტელკიალია, ვალკიარვი, ნოუსიალა, ოროვანიემი, ლიპოლა, ნურმიიარვი, ვასკელა და რკინიგზის სადგურები ხუმალიოკი, ლახტენმიაკი, ვალკიარვი, რაუტუ.

ფრონტის სხვა უბნებზე ცვლილება არ მომხდარა.

17 ივნისის განმავლობაში საჰაერო ბრძოლებში და ზაზენიტო არტილერიის ცეცხლით ჩამოგდებულია მოწინააღმდეგის 24 თვითმფრინავი.

* * *

ჩვენი ავიაცია ურტყამს მოწინააღმდეგის აეროდრომებს

17 ივნისს ღამით ჩვენი შორი მოქმედების ავიაცია მასირებულად ურტყამდა მოწინააღმდეგის აეროდრომებს ბარანოვიჩის, პინსკისა და მინსკის რაიონებში. დაბომბვის შედეგად აეროდრომებზე მრავალი ხანძარი გაჩნდა, რასაც თან ახლდა აფეთქებანი. აწვოდნენ თვითმფრინავები, საომარი მასალების საწყობები და საცავები საწვავიანად.

19 ივნისის ოპერაციული ცნობა

კარელიის ყელზე ლენინგრადის ფრონტის ჯარებმა, რომლებიც განაგრძობენ სწრაფ შეტევას, გააფართოეს მანერჰაიმის ხაზის გარღვევა 50-მდე კილომეტრი ფრონტით—მუოლადან ფინეთის ყურის სანაპირომდე. 19 ივნისს განმავლობაში ფრონტის ჯარებმა დაიკავეს მტრის წინააღმდეგობის დიდი კვანძები სუმა, ლეიპიასუო, მუოლა, აგრეთვე ბრძოლებით დაიკავეს 70-ზე მეტი დასახლებული პუნქტი და მათ შორის რემპელი, პატნუოკი, იოჰანსი, როკალა (16 კილომეტრზე ვიბორგის სამხრეთით), ლიპოლა, ილიაკიულია, ხუმოლა, კიამპარია, კუსა, იოკიხუ, კიმენიემი, ლაპინლახტი და რკინიგზის სადგურები იოჰანსი, ლეიპიასუო, კიამპარია, პეტიაიარვი. ჩვენმა ჯარებმა სავსებით გასწმინდეს მოწინააღმდეგისაგან სუვანტო-იარვის და ვუოქსი-იარვის ტბების სამხრეთი სანაპირო.

სხვა ფრონტებზე ცვლილება არ მომხდარა.

18 ივნისის განმავლობაში საჰაერო ბრძოლებში და ზაზენიტო არტილერიის ცეცხლით ჩამოგდებულია მოწინააღმდეგის 24 თვითმფრინავი.

* * *

კარელიის ყელზე ლენინგრადის ფრონტის ჯარები განაგრძობდნენ წარმატებითს შეტევას. ჩვენმა ჯარებმა გააფართოეს მანერჰაიმის ხაზის გარღვევა 50-მდე კილომეტრი ფრონტით — მუოლადან (მუოლან-იარვის ტბის ჩრდილოეთით) ფინეთის ყურის სანაპირომდე. საბჭოთა ტანკისტებმა და ქვეითებმა სწრაფი დარტყმებით დაიკავეს ფინელთა წინააღმდეგობის ხანგრძლივი, ძლიერ გამაგრებული კვანძები—სუმა, ლეიპიასუო, მუოლა, აგრეთვე დაიკავეს 70-ზე მეტი დასახლებული პუნქტი. ნ მსროლელი შენაერთის ნაწილებმა უნარიანი მანევრი მოახდინეს და მოწინააღმდეგეს მძლავრად დაარტყეს. საბჭოთა მებრძოლებმა მოსპეს 1.000-ზე მეტი ფინელი და ხელთ იგდეს ფინელთა ორი პოლკის დროშები, 3 ტანკი, 19 ქვემეხი, ბევრი ავტომანქანა და საზღვაო ტანკი თანაბრად. ნ ნაწილის ტანკისტები მოწინააღმდეგის ზურგში გაიჭრნენ და გაანადგურეს ფინელთა რამდენიმე ბატალიონი და დივიზიის შტაბი. ხელთ ვიგდეთ 4 საწყობი სურსათიანად და საომარ მასალიანად, 78 აეროპლანანა, 600 ველოსიპედი, 200 ცხენი და სხვადასხვა სამხედრო ქონება. სხვა რაიონში ტანკისტებმა, რომლებმაც ლიკვიდაცია უყვეს ფინელთა თავდაცვის კვანძს, ხელთ იგდეს 15 ტანკსაწინააღმდეგო ქვემეხი და დიდძალი საომარი მასალა.

ჩვენი ავიაცია, რომელიც ეხმარებოდა ფრონტის შემტევ ჯარებს, მასირებულად ურტყამდა მოწინააღმდეგის დასაყრდენ პუნქტებსა და კომუნიკაციებს. ბალტიის წითელდროშოვანი ფლოტის მფრინავები ღღისით და ღამით ბომბავდნენ ფინელთა გემებს ვიბორგის ყურეში. ბომბების პირდაპირი მოხვედრებით ჩაძირულია მოწინააღმდეგის 6 ტრანსპორტი. გარდა ამისა, ფლოტის ავიაციამ ჩასხრა ოთხი სადესანტო კარვაბი, სამი ბუქსირი და სამი საგუშაგო კატერი. ფინელთა ბევრი სხვა სანაოსნო საშუალება დაზიანებულია. მოწინააღმდეგე ცდილობდა გაეყვანა თავისი გემები ვიბორგის ყურიდან. ჩვენი ავიაცია აქტიურად უწევდა წინააღმდეგობას ფინელთა ამ ცდებს. დღეს ერთ-ერთი ნახევარკუნძულიდან ჩვენი არტილერისტები ანადგურებენ მოწინააღმდეგის გემებს, რომლებიც ცდილობენ გაიჭრან ვიბორგის ყურიდან.

დღის განმავლობაში საჰაერო ბრძოლებში საბჭოთა მფრინავებმა ჩამოაგდეს გერმანელ-ფინელთა 22 თვითმფრინავი.

* * *

ქალაქ მოზირის ჩრდილო-დასავლეთით ჩვენი მზვერავების ჯგუფი ლეიტენანტ ლეიზინის მეთაურობით ღამით გერმანელთა გამაგრებულ პუნქტს მიეპარა. საბჭოთა მებრძოლები უეცრად დაესხნენ თავს მოწინააღმდეგეს და 38 ჰიტლერელი მოსპეს. მზვერავებმა ტყვედ წამოიყვანეს გერმანელი უნტერ-ოფიცერი და მშვიდობით დაბრუნდნენ თავიანთ ხაფილნი.

* * *

უკრაინის მე-2 ფრონტზე მზვერავთა ჯგუფი უფროს სერჟანტ უჩაევის მეთაურობით უეცარი ნახტომით მტრის სანგრებში შეიჭრა. მოსპო 4 გერმანელი და ტყვედ წამოიყვანა 20 კაცი. ზვერავებმა, ტყვეები შტაბში რომ გამოგზავნეს, იერიში მიიტანეს საარტილერიო ბატარეის პოზიციებზე. რუმინელმა არტილერისტებმა თავი ვოარიდეს ბრძოლას, თავიანთი ქვემეხები მიატოვეს და გაიქცა-გამოიქცნენ. ჩვენმა მებრძოლებმა ხელთ იგდეს და თავიანთ ქვეგანაყოფში მოიტანეს სამი ვარგისი ტანკსაწინააღმდეგო ქვემეხი.

* * *

ჩვენი ავიაცია 17 ივნისს ღამით თავს დაესხა ნავსადგურ და ქალაქ კარკენესს (ჩრდილოეთი ნორვეგია). დაბომბვის შედეგად ხანძრის ათი კერა გაჩნდა. ნავსადგურში მოსპობილია ტანკერი და სამი საკაბოტაჟო გემი. საჰაერო ბრძოლებში ჩამოგდებულია გერმანელთა 7 თვითმფრინავი.

* * *

ბალტიის წითელდროშოვანი ფლოტის ტორპედოსანმა თვითმფრინავმა რიგის ყურეში ჩასაძირა გერმანელთა 6 ათასი ტონა ყოველწყვის ტრანსპორტი.

* * *

წითელი არმიის მხარეზე გადმოსულმა რუმინეთის მე-14 ქვეითი დივიზიის სეიფანტმა დემიტრუ ტ-მ გვიამბო: „1941 წელს მე რუმინეთის 21-ე ქვეითს დივიზიაში ვმსახურობდი და მონაწილეობას ვიღებდი ოდესასთან ბრძოლებში. ოდესის რაიონში დივიზიის შემადგენლობა, სულ მცირე, ოთხჯერ განახლდა შემდეგ რუმინელთა მე-14 ქვეითს დივიზიაში მოვხვდი და რამდენიმე ხნის შემდეგ კვლავ ფრონტზე აღმოვჩნდი. მე მომიხდა უკანდახევის გრძელი და მძიმე გზის გავლა. რადგან გერმანელები მძულდა, ჩემი ნაწილი მივატოვე და სოფლებში ვიმალებოდი. ამ დღეებში ჩვენ, 27 კაცისაგან შემდგარი ჯგუფი, წითელი არმიის მხარეზე გადმოვედით“.

ტირასპოლის რაიონში წითელი არმიის მხარეზე გადმოვიდა რუმინეთის მე-4 სამთო-მსროლელი დივიზიის ჯარისკაცთა ჯგუფი. გადმოსულმა იონ გ-მ გვაცნობა: „გერმანელები ძარცვავენ რუმინელ მოსახლეობას, მიაქვთ პური და ძვირფასი ნივთები, მიჰყავთ პირუტყვი და ფრინველი. ერთ სოფელში მე მოწმე ვიყავი შეიარაღებული შეტაკებისა რუმინეთის მე-15 ქვეითი დივიზიის ჯარისკაცებსა და გერმანელთა რომელიღაც ხუთგის ნაწილის ჯარისკაცებს შორის, გერმანელები პირუტყვს არომეულნენ რუმინელ გლეხებს. ერთმა გერმანელმა ჯარისკაცმა სცემა ქალს, რომელსაც არ სურდა თავისი ერთადერთი ძროხა მიეცა. რუმინელმა ეფრეიტორმა გერმანელს გაარტყა და წინადადება მისცა იქიდან წასულიყო. მაშინ გერმანელმა რეიხლვერი იძრო და მიბრუნებითი სროლით მოკლა ეფრეიტორი. აღშფოთებულმა რუმინელმა ჯარისკაცებმა ავტომატების სროლა აუტეხეს გერმანელებს. ამ შეტაკებაში მოკლულ და დაჭრილ იქნა 20 გერმანელი ჯარისკაცი“.

საბჭოთა კავშირის მარშალი
ლ. ა. გოვოროვი

ბრძანებულება

სსრ კავშირის უმაღლესი საბჭოს პრეზიდიუმისა

არმიის გენერალ ლ. ა. გოვოროვისათვის საბჭოთა კავშირის მარშლის სამხედრო წოდების მინიჭების შესახებ

არმიის გენერალ ლ. ა. გოვოროვს მიენიჭოს საბჭოთა კავშირის მარშლის სამხედრო წოდება.

სსრ კავშირის უმაღლესი საბჭოს პრეზიდიუმის თავმჯდომარე
მ. კალინინი

სსრ კავშირის უმაღლესი საბჭოს პრეზიდიუმის მდივანი ა. გოლიკინი

მოსკოვი, კრემლი.
1944 წლის 18 ივნისი.

სრულიად-საკავშირო საჭადრაკო ჩემპიონატის შედეგები

შახიობის სახლში საზეიმო ვითარებაში შესდგა დასკვნითი საღამო, რომელიც მიეძღვნა XIII სრულიად-საკავშირო საჭადრაკო პირველობის შედეგებს. მატრის მთავარი მსაჯი ნ. მ. ზუბარიოვი აქვეყნებს ტურნირში გამარჯვებულთა სახელებს.

პირველი ადგილი და სსრ კავშირის ჩემპიონის წოდება 1944 წლისათვის მიენიჭა გროსმაისტერ მიხეილ ბოტვინიკს, რომელმაც 16-დან 12,5 ქულა შეაგროვა. მეორე ადგილი დაიკავა მოსკოვის ჩემპიონმა გროსმაისტერმა ვ. სმისლოვმა (10,5 ქულა), მესამე ადგილი—უკრაინის ჩემპიონმა მაესტრო ა. ბოლესლავსკიმ, მეოთხე ადგილი — ს. ფლორმა, ძეხუთე და მეექვსე ადგილები გაიყვეს სპორტის დაუსახელებულმა ოსტატმა ვ. მაკოგონოვმა (ბაქო) და ლატვის სსრ ჩემპიონმა ვ. მაკეანსმა.

სსრ კავშირის საჭადრაკო-საბჭოსთან არსებული ფიზკულტურისა და სპორტის საქმეთა სრულიად-საკავშირო კომიტეტის გადაწყვეტილებით ტურნირში გამარჯვებული პირველი ექვსი კაცი დაჯილდოებულია ძვირფასი პრიზებითა და დიპლომებით.

გარდა ამისა, გროსმაისტერ ანდრე ლილიენტალს გადაეცა განსაკუთრებული პრიზი ფინალში გამარჯვებულთა წინააღმდეგ ნათამაშებ პარტიებში მიღწეული საუკეთესო შედეგისათვის. პრიზი უკანასკნელ ხუთ ტურში საუკეთესო შედეგის მიღწევისათვის ერგოთ მაესტროებს ვ. რაგოზინსა და ა. ტოლუშს. ორივემ ხუთიდან 3,5 ქულა შეაგროვა თითოეულმა. (საკდესი).

მანერჰაიმის ხაზი გარღვეულია

ვიბორგის მიმართულება, 19 ივნისი (საკდესის სპეც. კორ.). კარელიის ყელზე ფინელთა სიმაგრეების მეორე მძლავრი ხაზის გარღვევის შემდეგ ჩვენი ჯარები განაგრძობდნენ მოწინააღმდეგის ნაწილების დევნას, რომლებიც ბრძოლებით იხევენ უკან. სამაგრი მოქმედების ასპარეზი გადაიდგა კარელიის ყელის სიღრმეში — ტერიტორიაზე, რომელიც დაფარულია მთლიანი ტყიანი მასივებითა და ჭაობებით.

ტყიანი მასივები და ტბების მთელი სისტემა აძნელებენ სხვადასხვა სახეობის ჯარების მანევრსა და თანამოქმედებას, და ვაინც საბჭოთა ქვეგანაყოფები კვლავ დიდ ზარალს აყენებენ მოწინააღმდეგეს და ზედიზედ არმევენ ზურგიდან.

კარელიის ყელზე ამჟამად გაჩაღებულ ბრძოლებში საბჭოთა მეგრძოლები ეა ოფიცრები გვიჩვენებენ თავიანთ გაზრდილ სახეზედრო მოწიფულობას, მამაცობასა და გმირობას. გულადობა და მამაცობა გამოიჩინა ერთ-ერთ უკანასკნელ ბრძოლაში იმ ტანკის ეკიპაჟმა. რომელსაც გვარდიის უმცროსი ლეიტენანტი პეტროვი მეთაურობს. დღეინახევრის განმავლობაში ტანკისტები მოწინააღმდეგის ზურგში მოქმედებდნენ, ელეტდნენ ფინელ ჯარისკაცთა ცალკეულ ჯგუფებს და არღვევდნენ მოწინააღმდეგის კავშირგაბმულობას. როდესაც ტანკისტებს საომარი მასალა და საწვავი უთავდებოდათ, ფინელები გარს შემოერტყნენ ტანკს და ხროლა აუტეხეს. ტანკისტები მამაცურად იცავდნენ თავს, ხოლო როდესაც მთელი საომარი მასალა გამოელიათ, მათ ტანკში კვამლის ძელაკს ცეცხლი წაუკიდეს და ამით შეცდომაში შეიყვანეს მოწინააღმდეგე. ფინელებმა გადაწყვიტეს, ტანკს ცეცხლი წაეკიდა, მისი ეკიპაჟი დაიღუპოთ, და წავიდნენ. ტანკისტები დაელოდნენ ქვეითების მოსვლას და რამდენიმე საათის შემდეგ კვლავ ჩაებნენ ბრძოლაში.

ბრძოლების მსვლელობაში ფინელებს უდიდესი ზარალი მოსდით ტექნიკისა და განსაკუთრებით ცოცხალი ძალის მხრივ. წინათ განადგურებული დივიზიების დასახმარებლად, რომლებსაც უდიდესი ზარალი მოუვიდათ პირველ და მეორე თავდაცვითს ხაზებზე, ფინეთის სარდლობამ ახალი მაშველი ძალები მოიყვანა. კერძოდ, სარეზერვო გზატკეცილის დასაცავად გამოყვანილ იქნა სამი ქვეითი ბრიგადა. ჩვენმა ნაწილებმა სწრაფი შეტევით უკუაგდეს და გაანადგურეს მტერი.

ფრონტის სხვა უბანზე ფინელებმა თავიანთი ქვეითი ჯარის დასახმარებლად მოიყვანეს ჯავშანსატანკო დივიზიის ქვეგანაყოფები. ფინეთის სარდლობა ამ დივიზიაზე დიდ იმედს ამყარებდა და ჰას ამოცანად დაუსახა საბჭოთა ჯარების ზურგში მოქცეოდა და გადაეკრა კომუნიკაციები შოა კარელიის ყელიდან ფინეთის ყურის ნაპირამდე. მიუხედავად იმისა, რომ მოულოდნელად გამოჩნდა ფინელთა ათობით ტანკი და თვითმავალი ქვემეხი, მათ მხოლოდ უმნიშვნელოდ შესძლეს შემოჭრილიყვნენ ჩვენს საბრძოლო წყებებში და მალე ჩვენი სატანკო ძალების მოსვლის შემდეგ უკუგდებულნ იქნენ.

ფინელთა დივიზიის მეთაურის მეორე ცდა შეეჭრებინა ჩვენი შეტევა აგრეთვე ჩაიფუშა. მტერმა დასტოვა ნაღმიან ლობუურებზე აფეთქებული კიდევ რამდენიმე ტანკი და იძულებული გახდა პირვანდელ პოზიციებზე დაეხია.

ჩვენმა ჯარებმა გადალახეს მტრის შეუპოვარი წინააღმდეგობა და ყველა ხელოვნური და ბუნებრივი დაბრკოლება და მიუახლოვდნენ მტრის თავდაცვის მესამე ხაზს — მანერჰაიმის ხაზს. მათს წინაშე აღმართული იყო უზარმაზარი ხანგრძლივი საცეცხლე წერტილი, რომელთა უკან მოსჩანდა ბოძკინტებისა და ღრმა ორმოების წყებები. ყოველი მხრიდან, ხანგრძლივი საცეცხლე წერტილების სათოფურებიდან, საფრენიდან და სანგრებიდან ისროდნენ ფინელი მეავტომატეები. მტრის თავდაცვის სიღრმიდან მასირებულად უშენდა მოწინააღმდეგეს არტილერია.

მანერჰაიმის ხაზის მარჯვენა ფლანგი გადის დეფილეში ფინეთის ყურესა და კიპინოლან-იარვის ტბას შუა, გასდევს კუოლემიარვის ტბის ნაპირს და მიდის უფრო შორს ჩრდილო-აღმოსავლეთისაკენ. ზღვის ყურისა და კიპინოლან-იარვის ტბის ნაპირებს შუა მდებარეობს ცნობილი ხანგრძლივი საცეცხლე წერტილ მურილა, რომელიც ეგზის ლობაგს ამ ვიწრო და გრძელ გასასვლელში.

გასთიადისას მტრის სიმაგრეებს დაარტყა ჩვენმა არტილერიამ. ათასობით ყუმბარა დაატყდა თავს ფინელთა პოზიციებს და ჰაერში აისროლა ტონობით ბიწი, ბეტონი და ფოლადი. ამავე დროს ავიაცია ბომბავდა და იერიში მიჰქონდა მოწინააღმდეგის თავდაცვითს ნაგებობებზე. საწყის პოზიციებზე იდგნენ საბრძოლველად გამზადებული საბჭოთა ტანკები და თვითმავალი ქვემეხები.

სიფაილი ფინელთა სიმაგრეებზე იერიშის მისატანად მიცემულ იქნა დილის ხუთ საათზე. საბჭოთა პოლკები საბრძოლველად გაეკანენ. მტრის განლაგებაში ერთ-ერთი პირველი შეიჭრა კაპიტან შესტაკოვის ქვეგანაყოფი. გაჩაღდა სასტიკი ბრძოლები. ჩვენმა მებრძოლებმა მოსპეს მტრის გარნიზონი, რომელიც მანერჰაიმის ხაზის ამ ადგილს წინა კიდეს იცავდა, სწრაფად გაეკანენ წინ და შეუჩერებლივ შეიჭრნენ დასაყრდენ პუნქტ მურილაში.

დღის ბოლოსათვის მოწინავე ქვეგანაყოფებმა, რომელსაც თვითმავალი ქვემეხების ცეცხლი ეხმარებოდა, ორმო გადალახეს. მალე მოწინააღმდეგის დაჯგუფება, რომელიც ამ ზღუდეს იცავდა, განადგურებულ იქმნა და ჩვენი მებრძოლები გაეშურნენ წინ კოივისტოს მიმართულებით.

მეზობელ უბნებზეც სწარმოებდა გააფთრებული ბრძოლა, რომელიც ფინელთა ნაწილების განადგურებით დამთავრდა.

ჩვენმა ჯარებმა ახალი ბრწყინვალე გამარჯვება მოიპოვეს. მანერჰაიმის ხაზი, რომელიც უთვალავი მძლავრი რკინაბეტონის სიმაგრეებისა, მავთულლარითიანი ლობურებისა. ორმოებისა და დანაღმული მინდვრებისაგან შესდგებოდა, გარღვეულია ლენინგრადის ფრონტის შენაერთების მიერ საბჭოთა კავშირის მარშალ გოვოროვის სარდლობით.

საბჭოთა ნაწილები კვლავ გამანადგურებლად ურტყამენ ფინელებს და მიდიან წინ — ვიბორგისაკენ.

მ. კაპლანსკი

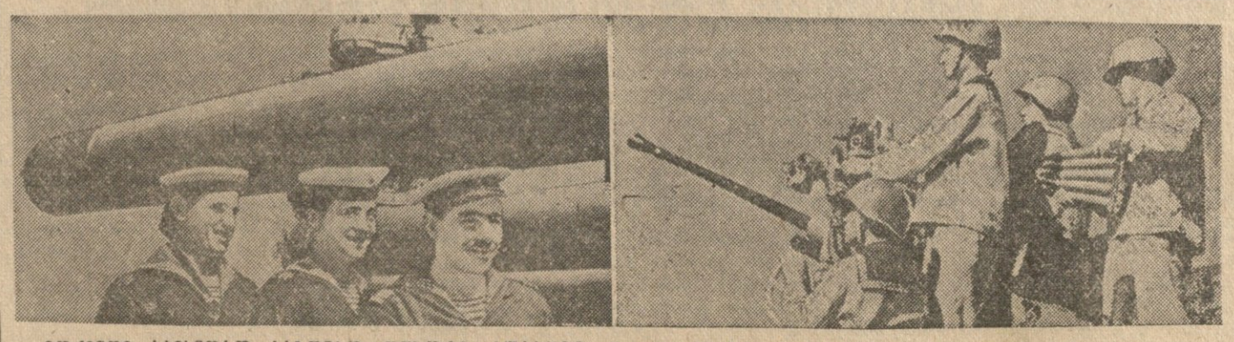

მოქმედი სამხედრო საზღვაო ფლოტი. ხურათზე: (მარცხნიდან მარჯვენივ): **საბრძოლო მომზადების ფრიადოსნები ხომეხი ი. პილავი, უკრაინელი პ. ლეგკოსტუპი და ქართველი პ. ებრამიშვილი; ავტომატის გუნდი უშენს მოწინააღმდეგეს ჰაერში.**

წითელი არმიის გენერლებისათვის სამხედრო წოდებათა მინიჭების შესახებ

სსრ კავშირის სახალხო კომისართა საბჭოს დადგენილება

სსრ კავშირის სახალხო კომისართა საბჭო ადგენს:

მიენიჭოთ ქვემოჩამოთვლილ პირთ სსრ კავშირის უმაღლესი საბჭოს პრეზიდიუმის 1940 წლის 7 მაისის ბრძანებულებით დაწესებული სამხედრო წოდებანი:

გენერალ-პოლკოვნიკის წოდება

ანდრია ალექსანდრეს-ძე ჟდანოვს,

დიმიტრი ნიკოლოზის-ძე გუსევს.

სსრ კავშირის სახალხო კომისართა საბჭოს თავმჯდომარე ი. სტალინი

სსრ კავშირის სახალხო კომისართა საბჭოს საქმეთა მმართველი ი. ჩადაევი

მოსკოვი, კრემლი. 1944 წლის 18 ივნისი.

სსრ კავშირის უმაღლესი საბჭოს პრეზიდიუმის თავმჯდომარის პირველ მოადგილეს ამხ. ნ. მ. შვერნიკს რწმუნების სიგელები გადასცა ეგვიპტის საგანგებო დესპანმა და სრულუფლებიანმა მინისტრმა

17 ივნისს კრემლში სსრ კავშირის უმაღლესი საბჭოს პრეზიდიუმის თავმჯდომარის პირველმა მოადგილემ ამხ. ნ. მ. შვერნიკმა მიიღო ეგვიპტის საგანგებო დესპანი და სრულუფლებიანი მინისტრი სსრ კავშირში ბ-ნი მ. ქამელ აბდელ რაჰიმ ბეი, რომელმაც გადასცა თავისი რწმუნების სიგელები ბ-ნ მ. ქამელ აბდელ რაჰიმ ბეის ახლდნენ მისიის მე-3 მდივანი ბ-ნი მ. ელ-ჯუნი, მისიის ატაშე ბ-ნი ვ. ელმასირი და ბ-ნი ხ. შერიფი, რომლებიც დესპანმა წარუდგინა ამხ. ნ. მ. შვერნიკს.

რწმუნების სიგელთა გადაცემას ესწრნენ სსრ კავშირის საგარეო საქმეთა სახალხო კომისრის მოადგილე ვ. გ. დეკანოზოვი, სსრ კავშირის უმაღლესი საბჭოს პრეზიდიუმის მდივანი ამხ. ა. ფ. გორკინი, სსრ კავშირის საგარეო საქმეთა სახალხო კომისარიატის ახლო აღმოსავლეთის განყოფილების გამგე ამხ. ი. ვ. სამილოვსკი და სსრ კავშირის საგარეო საქმეთა სახალხო კომისარიატის საქმეთა განყოფილების გამგე ამხ. გ. ი. ფომინი.

რწმუნების სიგელთა გადაცემის შემდეგ ამხ. ნ. მ. შვერნიკს საუბარი ჰქონდა ბ-ნ ქამელ აბდელ რაჰიმ ბეისთან.

„პრავდის“ 19 ივნისის მოწინავე

წითელი არმიის ბანაკებიდან

ბრძანებულება

სსრ კავშირის უმაღლესი საბჭოს პრეზიდიუმისა

არმიის გენერალ ლ. ა. გოვოროვისათვის საბჭოთა კავშირის მარშლის სამხედრო წოდების მინიჭების შესახებ

არმიის გენერალ ლ. ა. გოვოროვს მიენიჭოს საბჭოთა კავშირის მარშლის სამხედრო წოდება.

სსრ კავშირის უმაღლესი საბჭოს პრეზიდიუმის თავმჯდომარე
მ. კალინინი

სსრ კავშირის უმაღლესი საბჭოს პრეზიდიუმის მდივანი ა. გოლიკინი

მოსკოვი, კრემლი.
1944 წლის 18 ივნისი.

სრულიად-საკავშირო საჭადრაკო ჩემპიონატის შედეგები

შახიობის სახლში საზეიმო ვითარებაში შესდგა დასკვნითი საღამო, რომელიც მიეძღვნა XIII სრულიად-საკავშირო სა

უკანასკნელი ცნობები

მოკავშირეთა საექსპედიციო ძალების უმაღლესი სარდლობის შტაბის საღამოს კომუნიკე

ლონდონი, 19 ივნისი (საკადესი). მოკავშირეთა საექსპედიციო ძალების უმაღლესი სარდლობის შტაბის დღეს საღამოს გამოქვეყნებულ ცნობაში ნათქვამია:

„მოკავშირეთა პოზიციები კოტანტენის ნახევარკუნძულზე გამაგრდა მთელი რიგი ადგილობრივი წინსვლის შედეგად. ტილლი-სიურ-სელის მახლობლად მოგერიებულია მტრის იერიშები. იქ გაფორებული ბრძოლები გრძელდება. კანის რაიონში მნიშვნელოვნად გაძლიერდა მტრის საარტილერიო ცეცხლი.

მოკავშირეთა სამხედრო ხომალდები გუშინდელი დღის განმავლობაში განაგრძობდნენ ალმოსავლეთ ფლანგის დახმარებას და უშენდნენ მტრის მოძრავ ბატარიებს. კანის ჩრდილოეთით ინგლისის ხომალდმა „დაიდემმა“ წარმატებით დაუშინა მტრის თავმოყრილ ტანკებს.

19 ივნისს დილით ცუდი ამინდი მეტად უშლიდა ხელს მოკავშირეთა ავიაციის მოქმედებას. ფიმმე ბომბდამშენები ავიაგამანადგურებელთა თანხლებით თავს დაესხნენ პა-დე-კალეს რაიონში გერმანიის იმ თვითმფრინავთ» ბაზებს, რომლებიც უმფრინავებოდ მოქმედებენ, და აეროდრომებს სამხრეთ-დასავლეთ საფრანგეთში. შვიდი ბომბდამშენი და 16 ავიაგამანადგურებელი თვითეთ ბაზებში არ დაბრუნებულა“.

მოძრაობისა და უცხოეთთან მიმოწერის შეზღუდვის გაუქმება ინგლისში

ლონდონი, 19 ივნისი (საკადესი). ინგლისში მყოფი ამერიკელი რადიოგადამცემის ცნობით, უცხოეთის დიპლომატებისათვის შეინეთის ხელისუფალნი მიიერეკებიან ჯარელის ყელის მოსახლეობას, გაყავთ პირუტყვი, გაავქთ სასოფლო-სამეურნეო მინქანები და სხვ.

ფინეთის ხელისუფალნი მოსახლეობას მიერეკებიან ვიბორგიდან და კარელიის ყელიდან

სტოკჰოლმი, 19 ივნისი (საკადესი). როგორც ფინური გაზეთი „ჰელსინგინ სანომატი“ იუწყება, 16 ივნისიდან დაიწყო ვიბორგის ძალდატანებითი ევაკუაცია, ამ გაზეთის ცნობის მიხედვით, ფინელი ხელისუფალნი ფინეთის შუაგულისაკენ მიერეკებიან ჯარელის ყელის მოსახლეობას, გაყავთ პირუტყვი, გაავქთ სასოფლო-სამეურნეო მინქანები და სხვ.

ფრანგი პარტიზანების საბრძოლო ოპერაციები

ლონდონი, 19 ივნისი (საკადესი). პრესის ცნობებით, ჩრდილოეთ საფრანგეთში პარტიზანებმა ბევრ ადგილას გადასჭრეს რკინიგზის ხაზები. გერმანელთა დასაყრდენი პუნქტების გარნიზონების სრული გაჟლეტის საფრთხემ ოკუპანტები აიძულა თავიანი ჯარები გაეყვანთნენ ზემო საფრიდან. პარტიზანები სრულ კონტროლს უწევენ ცალკეულ რაიონებს.

ნიუ-იორკი, 19 ივნისი (საკადესი). როგორც ასოციეტედ პრესის საგენტო გადმოცემენ, პარტიზანულმა რაზმმა 500 კაცის შემადგენლობით ამას წინათ დაიკავა ქალაქი ტარბი ზემო პირენეების დეპარტამენტში. გერმანელებმა პარტიზანების წინააღმდეგ გაფთრებულნი კონტრიერიში მიიტანეს ტანკებითა და არტილერიით. პატრიოტებმა ტარბიდან დასწევს არსენალი, საავიაციო მოტორების ქარხანა და ყველა საწარმო, რომელთაც სამხედრო ღირებულება ჰქონდათ, რის შემდეგაც ტყვედ წაიყვანეს 300 გერმანელი და უკან დაიხიეს.

პანიკა და დაბნეულობა ფინეთში

ფინური გაზეთების გაფთრებული კამპანია „ხმების გამავრცელებლების“ წინააღმდეგ

სტოკჰოლმი, 19 ივნისი (საკადესი). ფინური გაზეთები გაფთრებულ კამპანიას ეწევიან ხმების გამავრცელებლების წინააღმდეგ. ამ თემაზე ბევრი ფინური გაზეთის სტატიების კოლო იმას მოწმობს, რომ ფინეთის მმართველი წრეები სერიოზულად არიან შეშფოთებულნი იმით, რომ მოსახლეობაში ვრცელდება პანიკური განწყობილება და უნდობლობა კარელიის ყელზე საომარი მოქმედების მსვლელობის შესახებ ფინეთის სარდლობის ოფიციალური ცნობებისადმი.

გაზეთი „ოიან სუომენ სანომატ“ წერს, რომ ბევრს გამოუყავს „სხვადასხვა ფანტასტიკური დასკვნები. ადამიანები ცრცივიან, სწუხან და შემაშფოთებელ ხმებს ავრცელებენ“. მაგრამ გაზეთი იძულებულია აღიაროს, რომ „მდგომარეობა კარელიის ყელზე სერიოზულია“.

ფინეთის მმართველთა დიდ შეშფოთებას იწვევს ფინეთის მოსახლეობის მზარდი უნდობლობა ოფიციალური პროპაგანდისადმი. გაზეთი „კარიალა“ ამასთან დაკავშირებით სწერს: „ქალაქში და მატარებლებში ავრცელებენ გაცილებით მეტ ინფორმაციას ფრონტზე მომხდარი ამბების შესახებ, ვიდრე მთავარი სარდლობის ცნობები“, გაზეთი პოუწოდებს ანგარიში გაუსწორონ ხმების გამავრცელებლებს. „სუომენ სოსიალდემოკრაატი“ კომენტარს უკეთებს გაზეთ „კარიალის“ ამ ულმობელ მოწოდებას და ამბობს, არავითარი პოლიციური ღონისძიება ეფექტიანი არ იქნებაო.

როდესაც გერმანელი ფაშისტი დამპყრობლები განდევნილ იქნენ უკრაინის დედაქალაქ კიევიდან, მათ ისტორიული მუზეუმიდან გაიტაცეს კიევის ძველი ციხე-სიმაგრის გახადები, რომელიც იქ 100 წელიწადზე მეტხანს ინახებოდა, ეს გახადები ჰიტლერელ მძარცველებს ჩამოართვეს ტარნოპოლის გერმანელთა გარნიზონის განადგურებისას, გახადები, რომელიც ამ კოლოგრამსა და 546 გრამს იწონის, უკვე დაუბრუნდა კიევის ისტორიულ მუზეუმს. სურათზე: უკრაინის 1-ლი ფრონტის წარმომადგენლები (მარცხნიდან მარჯვნივ) გვარდიის კაპიტანი ფ. ნ. გერასიმოვი, პოდპოლკოვნიკი ა. ი. მიასნიკი და საბჭოთა კავშირის გმირი გვარდიის სერჟანტი ვ. ი. ჩერნეცოვი გახადებით.

ფოტო ო. ტაბაროვსკისა (საკადესის ფოტოქრონიკა).

გერმანელთა მხეცობა ვიტებსკში

მოსკოვი არმია (საკადესის სპეც. კორესპ.). საბჭოთა საინფორმაციო ბიურო უწყებას იუწყებოდა, რომ ჩვენმა რაზმებმა ერთ დასახლებულ პუნქტში ქალაქ ვიტებსკის სამხრეთ-აღმოსავლეთით გაათავისუფლეს 8 ათასი მშვიდობიანი მცხოვრები, რომლებიც ჰიტლერელებს საკონცენტრაციო ბანაკში შერეოდათ. ეს უბედური ადამიანები—ქალები, ბავშვები, მოხუცები—გერმანელებმა წელს მაისს ბოლოს ვიტებსკიდან წაიყვანეს. მათ უამბეს თავიანთ გამათავისუფლებლებს დახვრეტებსა, ჩამორბევებსა, ძარცვასა და ყველა მხეცობაზე, რასაც ფაშისტი დამპყრობლები ბელორუსიის უდიდეს სამრეწველო ცენტრში სრავდიოდნენ.

ვიტებსკში თავიანთი შემოქრის პირველსავე დღეს გერმანელებმა რაღეა მოახდინეს. მთელი ფაშისტები სახლებში იკრებოდნენ, იპერდნენ ქალებს, ბავშვებს, მოხუცებს და მელეთონელთა კლუბის ეზოში ერეკებოდნენ. ჯარისკაცები ტანსაცმელს ხდიდნენ ქალებსა და ბავშვებს და მხეცურად სცემდნენ ოდნავი წინააღმდეგობის გაწევისათვის. მეავტომატეების მიერ გარშემორტყმულ კლუბის ეზოში ბალე მოგროვდა 10 ათასამდე კაცი. ისინი დიდ პარტიებად მიპყავდათ და ხვრეტდნენ. თვით ქალაქში თავისუფლების მოედანზე და სმოლენსკის ბაზარში სახრჩობელები აღმართეს.

„ბელგოსსტროის“ ხუთო ანდრიი ბენედიქტეს-ძე კოვალიოვი და ფაბრიკის მუშები — მამა ივანე ლეონტის-ძე და შვილი სერგეი ივანეს-ძე კალინინები ჩამოახრჩეს იმისათვის, რომ ძაღესები იყვნენ. ვიტებსკელი ცნობილი პროფესორი მიხეილ ლეონტის-ძე მურაშკო მოაკლეს იმისათვის, რომ ავადმყოფებს დახმარებას უწევდა.

— მე ვცხოვრობდი, — გვიამბობს ნინო ვასილის-ასული მირონოვი, — პოლოცკის გზატკეცილზე № 173 სახლში. ეს სწორედ მე-5 სარკინიგზო პოლკის ყოფილი ყაზარმების პირდაპირ არის. ეს ყაზარმები გერმანელთა დროს დილეგები გახდნენ საბჭოთა სამხედრო ტყვეებისათვის. რუსი ადამიანები აქ ათობით და ასობით ეხოცებოდნენ შიმშილით, ეპიდემიური დაავადებით და ცემით. პატარა მოედანზე ყაზარმების მახლობლად ხშირად ხვრეტდნენ სამხედრო ტყვეებს. გაწამებულ ადამიანებს ძაღლებს უსვევდნენ.

— ერთხელ, როგორღაც, — გვაცნობა ვიტებსკის მცხოვრებმა ივანეს-ასულა ტუჩინინამ, — გერმანელებმა სამხედრო ტყვეთა მასობრივი გაქცევის საზიზღარი პროვოკაცია მოაწყეს. საკონცენტრაციო ბანაკის ჭიშკარი ვითომ უნებლიად ღია დარჩა. ორაკალი სამხედრო ტყვე ქუჩაში გავარდა. მათ ტყვიამფრქვევის ცეცხლით შეხვდნენ სასწავლო რაზმის ჯარისკაცები.

ვიტებსკის მცხოვრებლებმა ნიკოლოზ სოკოლოვმა, ევგენია კოშლოვამ, მარიამ ეფოროვამ, პელაგია აკიმოვამ და სხვებმა აჩვენეს:

1942 წლის ზაფხულში გერმანელები აწარმოებდნენ ლუბოვსკის, ტულოფსკისა და ილოვსკის ოჩოფიის გათხრას, რომლებშიც დაღუპული მშვიდობიანი მცხოვრებლებისა და სამხედრო ტყვეების ათასობით გვამი ეყარა. ოჩოფიებიდან ამოღებულ გვამებს, რაღაც სითხეს ასხამდნენ და სწვავდნენ, გათხრების ყველა მონაწილე—რამდენიმე ასი სამხედრო ტყვე შემდეგ დახვრიტეს.

გასული წლის ნოემბერში ჰიტლერელებმა დაიწყეს ვიტებსკის ახალგაზრდობის მასობრივი გაგზავნა გერმანიის კატორღაში. ბევრმა ჭაბუკმა და ქალიშვილმა მოახერხა ახლო-მახლო სოფლებში დამალება.

გერმანელებმა კიდევ რამდენჯერმე სცადეს მშვიდობიანი მოსახლეობის სრული ევაკუაცია ოჩოფის მიმართულებით. მაგრამ ათასობით ვიტებსკელი განაგრძობდა სარდაფებში დამალვას. ამასთან დაკავშირებით ჰიტლერელებმა 28 მაისს მეძებარი ძაღლების დახმარებით ჩხრეკა მოაწყეს ქალაქის ეზოებში, ამჯერად მათ მოაბერეს სარკის ფაბრიკის ეზოში და მე-5 სარკინიგზო პოლკის ყოფილ ყაზარმებში 12 ათასი მცხოვრები მოერეკნენ, ყველა ოდნავ ეჭვიანი ადამიანი 13-დან 60 წლის ასაკამდე გადაარჩინეს და დაუყოვნებლივ გაგზავნეს გერმანიაში, ხოლო დანარჩენები—ავადმყოფები, მოხუცები, ქალები და მცირეწლოვანი ბავშვები მათი საოჯახო ბაბაკ-ხუბაკიანად საქონლის ვაგონებში შერეკეს.

— ლარკოვსკის ასაკეცვზე, — გვიამბობს გრიგოლ მათეს-ძე ივანოვი, — ჩვენ ყველას წინადადება მოგვცეს ვაგონებიდან გავსულიყავით ვითომ სამედიცინო შემოწმებისათვის. ვაგონები ჩვენი მცირე ქონებისანად გზას გაუყენეს, ჩვენ კი ოთხი დღე-ღამის განმავლობაში ერთი ადგილიდან მეორეში დაგვათრევდნენ. ჩვენი საკალალო გზა ტყეებსა და ჭაობებში მოფენილია დამოფიტვითა და მცველთა ხიზტებით დაფეთქლთა. გვამებით.

ჭაობებით გარშემორტყმულ ტყეში ვიტებსკელები საკონცენტრაციო ბანაკში მოხვდნენ, რომელსაც რამდენიმე წყებად ერტყა ელექტრონული ბადეები და დანაღმული მინდვრები. აქ დაბერტიტენ 150 ჭაბუკი და ქალიშვილი.

რამდენიმე კილომეტრზე გაიჭიმა კოლონა წითელი არმიის მიერ განთავისუფლებული საბჭოთა ადამიანებისა, რომლებიც სიკვდილის ბანაკიდან გაპყავდათ.

კ. პუხოვი

გომელის ორთქლმავალ-ვაგონსარემონტო ქარხნის აღდგენა

წარმატებით სწარმოებს აღდგენა გომელის ორთქლმავალ-ვაგონსარემონტო ქარხნისა, რომელიც ძლიერ დაზიანდა გერმანელთა ოკუპაციის პერიოდში.

ქარხნის აღსადგენად მუშებმა მოიტანეს ხელახლენები, ჩაქუჩები, ქლიბები და სხვა ინსტრუმენტი, რომლებიც გერმანელებს დაუმალეს ოკუპაციის დღეებში. რკინიგზელებმა არასამუშაო დროს დამზადეს 80 ათასი ანკერი, რამდენიმე ფურცელი სახურავი რკინა. სწარმოებაში სტალინგრადელების მაგალითის მიხედვით შექმნილია დიასახლისთა ორი ბრიგადა, რომლებიც ეტიტიურ მონაწილეობას იღებენ სამშენებლო აღდგენაში. (საკადესი).

სწრაფად და უდანაკარგოდ ავიღოთ მოსავალი

სილნალი („კომუნისტის“ სპეციალური კორესპონდენტისაგან). კახეთის ნოყიერ მიწაზე უხვად მოდის პურეული. კოლმეურნეობები შეუდგნენ მოსავლის აღებას. წელს აღებულ უნდა იქნას თავთავიანი მარცვლეული კულტურები 23.431 ჰექტარზე.

ეს სერიოზულ ამოცანას აყენებს მტს-ების წინაშე. მათს კარგ მუშაობაზე ბევრად არის დამოკიდებული მოსავლის უდანაკარგოდ აღება. მოსავლის აღებას მზად ხვდება წნორის მტს-ი (დირექტორი გ. გოძიაშვილი), რომელმაც 26 კომბაინი შეიკეთა. აქედან 24 კომბაინი პურეულის ყანებშია გასული. მინდვრად გასულ კომბაინერებს კარგად ეხმარება კოლმეურნეობა „შრომის იმედი“. კომბაინებზე მიმაგრებულია ურმები, მუშახელი, საწვავით თავის დროზე ამარაგებენ, კომბაინების მომსახურე პერსონალისათვის მინდვრად მოწყობილია ცხელი სადილი. შეუფერხებლად მუშაობს კომუნისტ გ. ყაჯრიშვილის კომბაინი.

მაგრამ ზოგიერთი კოლმეურნეობა კომბაინების მინდვრად გასვლას ვერ შეხვდა მზად. XVII პარტიული ყრილობის სახელობის კოლმეურნეობაში ყველა პირობა არ არის შექმნილი კომბაინის მაღალნაყოფიერი მუშაობისათვის. 10 ივნისს № 3 კომბაინი გაცდა „კომუნისტის“ სახელობის კოლმეურნეობაში ტრანსპორტის უქონლობით. კომბაინერი ნ. ვარდიაშვილის მიზეზით მოლოტოვის სახელობის კოლმეურნეობაში კომბაინი 3 დღეს მოცდა. გაცდენის მიზეზი იყო კომბაინზე ჯაჭვის არაწესიერად დამაგრება.

ულიანოვკის მტს-მა (დირექტორი ვ. კანაშვილი) წელს მოსავალი უნდა აიღოს 5.320 ჰექტარზე. კომბაინების ნაწილი კარგა ხანია გავიდნენ მინდვრად და დაიწყეს თავთავიანი მარცვლეულის აღება. მტს-ი უნდა მოემსახუროს 14 კოლმეურნეობას. ეაგრამ მას მუშაობაში აქვს სერიოზული ნაკლი: ჯერ კიდევ არ დაუთმავრებიათ კომბაინების რემონტი, რითაც დაარღვიეს რემონტის გრაფიკი. 16 ივნისისათვის 6 კომბაინი მთლიანად არ იყო შეკეთებული. აქ ასე მსჯელობენ: ცუდი ამინდებია და მასობრივად მოსავლის აღების დაწყებამდე რემონტის დამთავრებას მაინც მოვასწრებთო. მაგრამ სადღაა გრაფიკი!?

მოსავლის აღებისათვის დროზე მოემზადა სოფელ მარხანის კიროვის სახელობის კოლმეურნეობა. მან ყველაზე ადრე დაიწყო მოსავლის აღება და პირველ დღეებში 40 ჰექტარზე აიღო მოსავალი. მომზადებულად შეხვდა მოსავლის აღებას სოფელ ბოდბის ბერიას სახელობის კოლმეურნეობა (თავმჯდომარე ი. ბეგაშვილი).

სოფელ მაღაროს დიმიტროვის სახელობის კოლმეურნეობამ (თავმჯდომარე ვ. ვარსაძეშვილი) 60 ჰექტარზე ქერის აღება დაამთავრა. ეჯერამ 16 ივნისს შემოწმებამ ცხადყო, რომ ადგილი აქვს დანაკარგებს, თავთავები გაბნეულია ყანებში, კოლმეურნეობას კი თავთავების ამკრეფები არ გამოუყვია. დიმიტროვისა და ბერიას სახელობის კოლმეურნეობები მზად არიან მარცვლეულით დატვირთული წეთელი ეკრანები დაძარნენ მომღები ჰექტარებისაკენ, მაგრამ მელანის დამაშზადებელი პუნქტი ჯერ კიდევ ჭზად არ არის მარცვლეულის მისაღებად. ეს საკითხი სასწრაფოდ მოგვარების მოითხოვს.

მოსავლის აღებაში დაყოვნება არ შეიძლება. სადაც კომბაინები ვერ იმუშავებენ, იქ უნდა მოვაწყოთ მოსავლის მარტივი მანქანებითა და ხელით აღება.

დაფარზმოთ მთელი ძალები მოსავლის უდანაკარგოდ აღებისათვის, ეს არის სიღნაღის რაიონის პარტიული და საბჭოთა ორგანიზაციების საბრძოლო ამოცანა.

ნ. ჯანჯღავა.

აბაშის საკოლმეურნეო მინდვრებზე

აბაშა („კომუნისტის“ სპეციალური კორესპონდენტისაგან). დიდი სტალინის ისტორიული სპირველმაისო ბრძანებითა და მშობლიური წითელი არმიის ბრწყინვალე გამარჯვებებით აღფრთოვანებული აბაშის რაიონის კოლმეურნეები წარმატებით ამუშავებენ ნათესებს. მოწრავეთა რიგებშია. სოფელ ონტოფის სტალინის სახელობის კოლმეურნეობა (თავმჯდომარე ა. ბოკერია), აქ ნათესები წელს გადაეფარა 45 ჰექტარით. ამას გარდა ჩვენი ქვეყნის თავდაცვისა და ძმური დახმარების ბის ფონდებისათვის დამუშავებულია 7 ჰექტარი. კოლმეურნეობაში სიმინდის პირველი ოთხნა მთავრდება. კარგად მუშაობენ 70 წლის ა. ფირცხალავა, ფრონტელის ცოლი ვ. ნადარეიშვილი, ფრიადოსანი მოსწავლე ვ. ყანია და მ. კაკულია.

ნათესების დამუშავება წარმატებით მიმდინარეობს აგრეთვე სოფელ სამიქაოს ცხაკაიას სახელობის კოლმეურნეობაში (თავმჯდომარე ფ. ლორიშვილი). საუცხოოდ უელიან თავდაცვისა და ძმური დახმარების ჰექტარებს შრომა კარგად აქვს მოწესრიგებული მეორე (ბრიგადიერი ს. ლორიშვილი) და მეცხრე (დ. ეიკუა) ბრიგადებს. ორი წითელარმიელის ოჯახმა 72 წლის მოხუცმა ა. ღონინამ 183 შრომადღე გამოიმუშავა. ის წინასწარ ამზადებს სამუშაო იარაღებს, არცერთ წუთს უქმად არ ჰკარგავს და მტკიცედ იცავს ხარისხს.

ბაგრამ ნათესების დამუშავებისა და ჩაის ფოთლის კრეფის მხრივ ზოგან არადამაკმაყოფილებელი მდგომარეობაა. სოფელ სვეფიეთის სტალინის სახელობის კოლმეურნეობაში (თავმჯდომარე ს. ბალაურია) შრომის მოფეწერიგებულობის გამო თესვა გაჯიანურეს, ყვავილდება არ ეძლევა მარგვლას, ფოთლის კრეფაში ჩამორჩა სოფელ ნორიოს, რუსთაველის სახელობის კოლმეურნეობა (თავმჯდომარე ვ. ოიფურია), კოლმეურნეობას 40 უდელი მუშა საქონელი ჰყავს, მაგრამ მათი მოვლა არ არის მოწესრიგებული, ტმრავლესობა დასუსტებულია, რის გამო სრული დატვირთვით მათი გამოყენება შეუძლებელი ხდება. კოლმეურნეობამ ჩაის მწვანე ფოთლის კრეფაშიც დაიკლო მაისის გეგმას 40 პროცენტი.

სოფელ ზანათის კაგანოვიჩის სახელობის კოლმეურნეობის მინდვრებზე ეგ. მიმინომეფილი, ტ. დამენია, ბ. მაკალათია ხშირად არ მუშაობენ. მაგალითად, ტ. დამენის დღეიდან გამომუშავებული აქვს მხოლოდ 15 შრომადღე. შრომის დისციპლინის დამრღვევთა წინააღმდეგ კი გამგეობა გადამწყვეტ ზომებს არ იღებს.

შ. ბოგბუა

ნათესების დამუშავებას აჩქარებენ

ამბროლაური („კომუნისტის“ საკ. კორ.). ბევრ კოლმეურნეობაში ნათესებს დროზე და ხარისხიანად ამუშავებენ. სოფელ სადმელის კოლმეურნეობაში (თავმჯდომარე გრ. ჭელიძე) წარმატებით მარგლიან სიმინდს. სტახანოველები რ. იმშვილი, ნ. მეტონიძე, ხ. ოშხერელი დღიურ დავალებებს 200-250 პროცენტით ასრულებენ. კარგად მუშაობენ ძირაგეულის, ქვედაბუგეულის, ქვიშარის, ღვიარის კოლმეურნეობებში.

ნელი ტემპით მუშაობენ სოფელ კვაცატუთის კოლმეურნეობაში (თავმჯდომარე პ. ნიკოლაშვილი). აქ სიმინდის თოხნის დაწყება 10 დღით დაგვიანეს. სიმინდი ჩაყვითლდა.

ასევე ჩამორჩენილია ნათესების დამუშავება სოფელ ქვედა კრიხისა და ბაჯის კოლმეურნეობებში, მაშინ როდესაც მუშახელი საკმარისობით ყავთ.

ვ. ვაჩაძე

ყურადღება გუნგოს

ზუგდიდი („კომუნისტის“ საკ. კორ.). ძვირფასი კულტურაა ტუნგო. მისგან მიღებული ზეთი უმაღლესი ხარისხისაა, ლაქა წყალმიუკარებელი და ჰაერგამძლეა, ნაკუწი საუცხოო სასუქია, ნარჩენებიდან მიიღება საპონი, წებო და სხვ.

ამიტომ არის, რომ რაიონში ტუნგოს 1.565 ჰექტარი მიწა დაიკავიდა. მოწონაც კოლმეურნეობებსა და საბჭოთა მეურნეობებში მას დიდი მზრუნველობით ეკიდებიან. ახალსოფლის კოლმეურნეობა „კოლხიდაში“, ამავე სოფლის ბერიას სახელობის და ჭალვინჯის ჩარკვიანის სახელობის კოლმეურნეობებში ტუნგოს შეეცნარეს საუკეთესოდ იხარა და მოსავალსაც ბარაქიანად იძლევა.

მაგრამ შეეკითხეთ სოფელ ჩხორიის ყდანოვის სახელობის კოლმეურნეობის თავმჯდომარეს ვ. როგაევს თუ რა მდგომარეობაშია ტუნგოს პლანტაციები. აქ ეს ძვირფასი და სათუთი მცენარე თავმინებებული, შემოუკვეთელია და მას პირუტყვი აზიანებს. აგვარ სამი წელი იქნება, რაც პლანტაციის გამოცალვა და ძირების ირგვლივი შემობარვა არ ეწარმოებიათ.

სოფელ ბეცერის კოლმეურნეობა „შრომის“ თავმჯდომარეს ა. ბლოთიასაც არ შესტკივა გული ამ მცენარეზე. აქ 45 ჰექტარზე გაშენებული ტუნგოს პლანტაცია უპატრონოდ არის მიტოვებული.

ტუნგოს პლანტაციებს მზრუნველი ხელ აკლიათ სოფელ აბასთუმნის ბერიას სახელობის კოლმეურნეობასა და სოფელ კორცხელის კოლმეურნეობა „ნაცატუნში“.

არც რაიმეწყვანის, ავარონიმები დაინტერესებულან ამ კოლმეურნეობებში ტუნგოს პლანტაციების ბედით, და რა გასაკვირია, რომ ხელოვნებული და მოუვლელი ტუნგოს პლანტაცია აქ დაბალმოსავლიანია.

მეტი ყურადღება ტუნგოს კულტურას.

ხ. ბერულავა

ლენინის სახელობის კოლმეურნეობა კლუხორში

კლუხორი („კომუნისტის“ კორ.). ამ დღეებში კლუხორის რაიონში მუდმივ საცხოვრებლად ჩამოვიდა ონის რაიონის კოლმეურნეთა დიდი ჯგუფი. კოლმეურნეები დასახლდნენ სოფელ ახალშენში, ზემო ტბეიდასა და ქვემო ტბეიდაში, ზემო და ქვემო ტბეიდას მიეკუთვნა 130 საკოლმეურნეო ოჯახი, ახალშენის ბერიას სახელობის კოლმეურნეობას—67 ოჯახი.

სოფელ ქვემო ტბეიდაში მოწყობილია ახალი კოლმეურნეობა, რომელიც 63 კაცისაგან შესდგება. მოეწყო კრება, რომელზეაც აირჩია გამგეობის თავმჯდომარედ ყარამან გავაშელი. კოლმეურნეებმა თავიანთ კოლმეურნეობას ერთსულოვნად მიაკუთვნეს ლენინის სახელი. სვანეთიდან ჩამოვიდა 131 ოჯახი, რომლებიც დასახლდნენ სოფელ ეჩკულასა და ხეროხეაში.

კოლმეურნეები უზრუნველყოფილი არიან სახლ-კარით, საკარმიდამო ნაკვეთით, საქონლით და კვებით. სოფლებში გაიხსნა მალარიები, სამედიცინო პუნქტები, ამბულატორიები, საბავშვო ბაღები, კოლმეურნეებს დაურიგდა სამრეწველო საქონელი, ტანსაცმელი, ფეხსაცმელი.

კოლმეურნეები გავიდნენ მინდვრად ენერგიულ მუშაობას შეუდგნენ—მარგლავენ სიმინდსა და კარტოფილს.

ა. ბანაშვილი

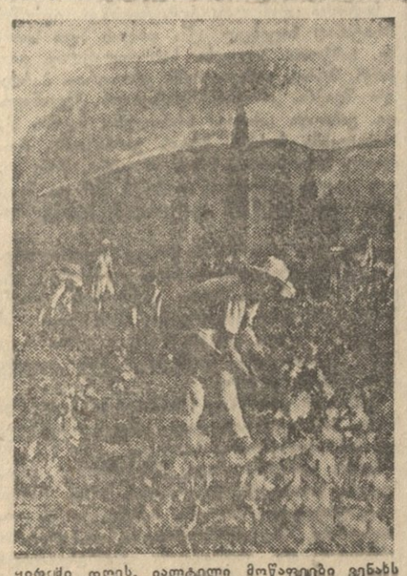

ყირიმში დღეს. იალტელი მოწაფეები ვენახს უვლიან

ფოტო ე. ევზერიხინისა (საკადესის ფოტოქრონიკა)

წითელი არმიის მეომრები ისვენებენ ყირიმის კურორტებზე

იალტა. მიმდინარეობს ფაშისტი დამპყრობლებისაგან განთავისუფლებული ყირიმის კურორტების აღდგენა და გამოცოცხლება. სანატორიუმები გაიხსნა იალტაში, ალუპკაში, სიმეიზსა და გურზუფში. ივნისში მათ მიიღეს 10.000-ზე მეტი დამსვენებელი. დამსვენებელთა უმრავლესობას შეადგენენ წითელი არმიის მეომრები, ყირიმის განთავისუფლებელი გმირები, სამამულო ომის ინვალიდები. ამ დღეებში პიონერთა ბანაკ არტეკში დასასვენებლად ჩამოვა ბავშვების პირველი პარტია.

გერმანელი ბარბაროსების მიერ დანგრეულ ყირიმის ჯანმრთელობის კერათა აღსადგენად ქალაქმა 6 მილიონი მანეთი გადასდო.

საბჭოთა კავშირში

უმაღლესი სასწავლებლები 1944—45 წლებში

საბჭოთა კავშირში 1944-45 სასწავლო წელს იმუშავებს 622 უმაღლესი სასწავლებელი (გარდა სამხედრო უმაღლესი სასწავლებლებისა), მათ შორის: 124—ინდუსტრიული, 27—ტრანსპორტისა და კავშირგაბმულობისა, 69—სასოფლო-სამეურნეო, 58—სამედიცინო. წელს საბჭოთა კავშირის უმაღლეს სასწავლებლებში პირველ კურსებზე მიღებულ იქნება 161.400 კაცი.

ომის განმავლობაში ფრონტისა და ფრონტისპირა ზოლის უმაღლეს სასწავლებელთა ნაწილმა დროებით შესწყვიტა მუშაობა, ამასთან ზოგი უმაღლესი სასწავლებელი გაერთიანებული იყო ერმა ზურგში მყოფ იმავე სახელწოდების სასწავლებლებთან. გერმანელ ფაშისტ ოკუპანტთაგან დროებით დაპყრობილი რაიონების განთავისუფლებისთანავე ამ უმაღლეს სასწავლებელთა უმეტესობა აღდგენილ იქნა. 1 ივნისისათვის უკვე აღდგენილია 122 უმაღლესი სასწავლებელი. ომის განმავლობაში საბჭოთა კავშირის ტერიტორიაზე შექმნილია 14 ახალი უმაღლესი სასწავლებელი. (საკადესი).

მიღება სასოფლო-სამეურნეო უმაღლეს სკოლებში

წელს ჩვენი ქვეყნის უმაღლეს სასოფლო-სამეურნეო სასწავლებლებში მიღებული იქნება 10 ათასამდე სტუდენტი. უდიდეს უმაღლეს სასწავლებელში — ტიმირიაზევის სახელობის აკადემიაში მიღება სწარმოებს ყველა ფაკულტეტსა და განყოფილებაზე. პირველ კურსზე მიღებული იქნება 750 კაცი — 290 კაცით მეტი, ვიდრე წარშან. გადიდებულია ეკონომისტთა რიცხვი სხვა სასოფლო-სამეურნეო სასწავლებლებშიც.

დაიწყო მიღება ვორონეჟის, ხარკოვის, დნეპროპეტროვსკისა და სხვა განთავისუფლებული ქალაქების უმაღლეს სასწავლებლებში.

ახალი სასოფლო-სამეურნეო ინსტიტუტები იხსნება ულან-უდეში, იაროსლავლსა და ხუდიონოვკში (სტავროპოლის მხარე).

15 ივნისი. (საკადესი).

მოკრივეთა ჩემპიონატში გამარჯვებული ოფიცრები

მოსკოვი. „დინამოს“ სტადიონზე რვა დღეს მიმდინარეობდა მოკრივეთა სრულიადსაკავშირო ჩემპიონატი. სამოლოო შეჯიბრებამ გამოარკვია სსრ კავშირის 1944 წლის ჩემპიონები. მათ შორის ბევრია წითელი არმიის მეომარი.

სამამულო ომის მონაწილე ოფიცერმა სერგეი ლეგოშინმა 42 ბრძოლა მოიგო 45-დან. წითელარმიელმა ილინმა 48 შეხვედრა ჩაატარა რინგზე, აქედან 35 მისი გამარჯვებით დამთავრდა. ამასანაგი ილინი მუშაობდა ყინულის ტრასის აგებაზე ლადოგის ტბაზე და დაჯილდოებულია მედლით „ლენინგრადის დაცვისათვის“. წითელარმიელი შჩერბაკოვი, რომელმაც ესტონეთის ჩემპიონად ყაარსტეს აჯობა, დაჯილდოებულია მედლებით „მამაცობისათვის“ და „საბრძოლო დამსახურებისათვის“.

მეორე ხარისხის დიპლომი და ძვირფასი პრიზი ბრძოლის ტექნიკისათვის მიიღო სსრ კავშირის ყოფილმა ახალოლტეტრმა ჩემპიონმა, სამამულო ომის მონაწილემ, მაქმე წონის მოკრივე კოროლიოვმა, რომელიც დაჯილდოებულია წითელი დროშის ორდენით

მოგებათა ფირაქი

18 ივნისს მოსკოვში შესდგა მესამე ხუთშაბათის სლოტის (მესამე წლის ვამოშვება) ფიგურანტთა მე-14 ტირაჟი. 19 ივნისი. (საკადესი).

ნ საავიაციო ქარხნის ხარატი ალექსანდრე ბატურინი, რომელიც საწარმოო ნორმებს 500 პროცენტით ასრულებს.

ფოტო ს. ნორდშტეინისა

გმირი ქალაქის აღდგენაზე

სტალინგრადი. საბჭოთა კავშირის ყველა კუთხიდან სტალინგრადში კომკავშირის საგზაურებით ჩამოდიან ახალგაზრდა პატრიოტები, რათა მონაწილეობა მიიღონ გმირი ქალაქის აღდგენაში. ისინი აღადგენენ სატრაქტორო ქარხნის, ქარხანა „კრასნი ოტკიბრის“, ხე-ტყის ქარხნების საამქროებს, ახალგაზრდობის ძალებით შეკეთებულია 400 ათასზე მეტი კვადრატული მეტრი საცხოვრებელი ფართობი, აგებულია ბევრი სკოლა და სხვა კულტურულ-საყოფაცხოვრებო დაწესებულებანი, მშენებლობებსა და ქარხნებში მომუშავე 860 ახალგაზრდული ბრიგადიდან უმეტესობას ფრონტული ბრიგადის სახელწოდება აქვს.

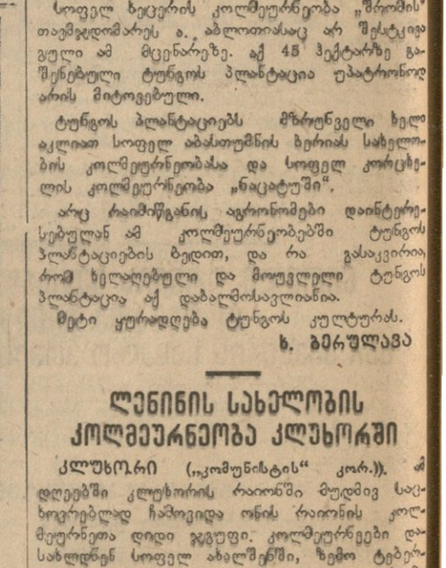

ლენინგრადელ ბავშვებს ბალეტ „ბაბა-იგას“ ცეკვავენ

ფოტო ბ. ბოგატოვისა (ფოტოქრონიკა)

თბილისის 26 კომისრის სახელობის ქარხნის ახალგაზრდა სტახანოველი მუშა ე. ქიტაშვილი.

თბილისის საორთქლმავლო დეპოს სტახანოველი ს. ცერაძე, იგი 48 წელიწადია მუშაობს დეპოში და გეგმას 160 პროცენტით ასრულებს.

ფოტო ვლ. გინზბურგისა.

ᲠᲐᲪᲘᲝᲜᲐᲚᲘᲖᲐᲪᲘᲘᲡᲗᲕᲘᲡ ᲓᲐ ᲒᲐᲛᲝᲛᲒᲝᲜᲔᲑᲚᲔᲑᲡ ᲧᲝᲕᲔᲚᲓᲦᲘᲣᲠᲘ ᲓᲐᲮᲛᲐᲠᲔᲑᲐ

ᲬᲐᲠᲛᲝᲔᲑᲘᲡ ᲜᲝᲕᲐᲪᲘᲠᲔᲑᲡ—ᲛᲔᲪᲘ ᲧᲣᲠᲐᲦᲚᲔᲑᲐ

ᲫᲘᲐᲗᲣᲠᲐ („კომუნისტის“ საკ. კორესპონდენტისაგან). გამომგონებლებსა და რაციონალიზატორებს განსაკუთრებული როლი ენიჭებათ მარგანეცის გამოღების გადიდებაში, მიმდინარე სამეურნეო წლის ხუთ თვეში ჭიათურის მარგანეცის მრეწველობის მუშაკებმა 143 რაციონალიზატორული წინადადება შემოიტანეს.

ლენინის სახელობის მაღაროს გამგრეველმა კ. გურეშიძემ შემოიტანა წინადადება მეხუთე უბნის № 24 შტრეკში მარგანეცის ზიდვის გაუმჯობესების შესახებ. ეს წინადადების განხორციელება აჩქარებს ვაგონების მიმოქცევას და იძლევა რამდენიმე ათასი მანეთის ეკონომიას. ამავე მაღაროს მუშამ ი. მაჭარაშვილმა წინადადება შემოიტანა პირველ უბანში ვაგონების გადასაწევად ჯალამბრის დადგმაზე. ეს წინადადება მნიშვნელოვნად ადიდებს მარგანეცის გამოღებას. ელექტროხერხკალ ლ. დეკიძეს ეკუთვნის წინადადება ავტომატურად ელმავლების საკონტაქტოდ გადაკეთების შესახებ. პირველი უბნის № 5 შტრეკში ორლინიანდაგიანი რკინიგზის მოწყობას ეხება ცელის უფროსის ბ. გაბესკილიანის წინადადება. საქმიანი წინადადება შემოიტანა აგრეთვე გზის ოსტატმა შ. ზაქარიაძემ.

პიროქსიდების გამამდიდრებელი ქარხნის მრეცხავ კ. ბარბაქაძის წინადადებით მოხდა მეორე დაზგის მასალის გაუწყლობა, რაც საგრძნობლად ადიდებს მაღალხარისხოვანი პიროქსიდის გამოსვლას. კარგი წინადადებები შემოიტანეს აგრეთვე კაგანოვიჩის სახელობის მაღაროს მემანქანეებ ალ. გაფრინდაშვილმა და ზეინკალმა ა. ფარკოსაძემ.

დეფიციტური მასალების მომჭირნეობით ხარჯვას ეხება ინჟ. დ. ჩიხელიძისა და ვ. გეწაძის წინადადება. ამ წინადადებით მარტო № 25 ქარხნის კაპიტალური რემონტისას დაიზოგა 400 კილოგრამი თითბერი და 2 ტონა ფოლადი. ამ წინადადებით ყოველწლიურად 5 ტონამდე ფერადი ლითონი იზოგება.

ელექტროენერგიის ეკონომიას ეხება ინჟ. ი. თადუმაძის, ა. გაბესავას და გ. მოდებაძის წინადადება ჯარბელის ღელეზე მომუშავე ელევატორისათვის ცალკე ტუმბოს დადგმის თაობაზე. ამ წინადადებით წლიურად 324 000 კილოვატსაათი ელექტროენერგია იზოგება.

მაგრამ წარმოების ნოვატორებს ჭიათურაში არ უშევენ სათანადო ტექნიკურ კონსულტაციას და არ რაზმავენ წარმოების „ვაწრო ადგილების“ ლიკვიდაციისათვის. ამ ნაკლებ დახმარებასა და ხელმძღვანელობას ისიც მოწმობს, რომ წელს შემოსული 143 წინადადებიდან განხორციელებულია მხოლოდ 47. აღნიშნული წინადადებანი თითქმის ყველა პირველ კვარტალში შემოვიდა, მაშინ როცა შრომის ორგანიზაციის, საზოგადოებრივი დათვალიერება მიმდინარეობდა. ამის შემდეგ ეს საქმე თითქმის დავიწყებას მიეცა. ამაზე ნაკლებად ფიქრობს მარგანტრესტის რაციონალიზაციისა და გამომგონებლობის ბიურო (უფროსი ვ. მოისეწრაფიშვილი) და რკინამადნის პროფკავშირის ჭიათურის რაიკომი (თავმჯდომარე ნ. ვაშაძე).

ᲙᲘᲠᲝᲕᲝᲡᲘᲡ ᲠᲐᲪᲘᲝᲜᲐᲚᲘᲖᲐᲪᲘᲝᲜᲔᲑᲘ

თბილისის კიროვის სახელობის დაზგათმშენებელი ქარხნის მუშები და ინჟინერ-ტექნიკური პერსონალი დიდი ენერგიით იბრძვის სახელმწიფო დავალების შესრულებისათვის. ქარხნის მოწინავე აღმზრდელები, რაციონალიზატორები და გამომგონებლები ყოველმხრივ ცდილობენ გაზარდონ პროდუქციის რაოდენობრივი და ხარისხობრივი მაჩვენებლები, გააადვილონ წარმოების სხვადასხვა პროცესების შესრულება.

შარმან კიროველებმა 65 რაციონალიზატორული წინადადება განახორციელეს და სამშობლოს 300.000 მანეთის ეკონომია მისცეს. წელს მარტო პირველ კვარტალში 27 რაციონალიზატორული წინადადება განახორციელეს, რაც 125.000 მანეთის წლიურ ეკონომიას მისცემს ქარხანას.

განხორციელებულ წინადადებათა შორის აღსანიშნავია უფროსი კონსტრუქტორის ინჟინერ გერასიმენკოს გამოგონება სტაბილიზატორის ირგვლივი ფრთების შემოჭრა-გასწორების მექანიზაციის დარგში. სტაბილიზატორის ირგვლივი ფრთების შემოჭრა-გასწორების პროცესს უწინ სახარატო დაზგაზე ასრულებდნენ. მაღალკვალიფიციური ხარატი თვითეული სტაბილიზატორის დამუშავებას ამ დაზგაზე 5-8 წუთს უნდებოდა. ინჟინერმა გერასიმენკომ შეჰქმნა მარტივი ხელსაწყო, რომლის საშუალებით სტაბილიზატორების დამუშავება შეუძლია არაკვალიფიციურ მეშვაკსაც ერთი წუთში. ინჟინერ გერასიმენკოს გამოგონების შედეგად ქარხანა ყოველწლიურად მიიღებს 54.000 მანეთის ეკონომიას.

არანაკლებ მნიშვნელოვანი წინადადება შემოიტანა ქარხნის მოწინავე ხარატმა ამხ. პეტრიაევმა, რომელიც მუშაობს ერთ-ერთი მნიშვნელოვანი დეტალის გამოშვებაზე. ეს წინადადება ამჟამად უკვე განხორციელებულია, რაც აჩქარებს დეტალის საკეთებელი დაზგის გაცდენას დღეში 4-5 საათით. ამ წინადადების განხორციელების შედეგად ქარხნის წლიური ეკონომია 30.000 მანეთს ხუდრის.

ქარხანას ყავს მრავალი სხვა მოწინავე რაციონალიზატორი ინჟინერი და მუშა. მათ შორის წარმოების ახალი რაციონალიზატორული მეთოდების დანერგვისათვის ბევრს აკეთებენ და ახალი წინადადებები შემოაქვთ ამხ. ს. სეუკიაშვილს, მანუკოვს, გორდაძეს ზურაბიშვილს, კულვეცს და სხვ.

კიროვის სახელობის დაზგათმშენებელი ქარხნის რაციონალიზატორები და გამომგონებლები, აღფრთოვანებულნი დიდი სტალინის საპირველმაისო ბრძანებით და სახელოვანი წოეილი არმიის ბრწყინვალე გამარჯვებებით, თავდადებით მუშაობენ, რათა ხელი შეუწყონ წარმოების განვითარებას, ფრონტისა და სამშობლოსათვის საჭირო პროდუქციის გამოშვების გადიდებას.

ინჟ. მ. ᲮᲣᲜᲓᲐᲫᲔ

ᲞᲐᲠᲢᲘᲣᲚᲘ ᲪᲮᲝᲕᲠᲔᲑᲐ

ᲞᲐᲠᲢᲘᲣᲚᲘ ᲙᲠᲔᲑᲐ ᲬᲐᲠᲛᲝᲔᲑᲘᲡ ᲬᲔᲥᲜᲘᲙᲘᲡ ᲓᲐᲣᲤᲚᲔᲑᲘᲡ ᲡᲐᲙᲘᲗᲮᲖᲔ

ᲢᲧᲘᲑᲣᲚᲘ („კომუნისტის“ საკ. კორ.). სტალინის სახელობის შახტის პარტიულმა და უპარტიო ბოლშევიკებმა კლუბში თვალსაჩინო ადგილას გაკრული განცხადებიდან შეიტყეს, რომ შესდგება ღია პარტიული კრება, მიძღვნილი ტექნიკის დაუფლებისადმი. დიდი გულმოდგინებით მოემზადნენ კრებისათვის შახტის მოწინავე ადამიანები. მათ ყოველმხრივ შეისწავლეს ამ მხრივ არსებული მდგომარეობა და საქმიანი წინადადებებით გამოვიდნენ კრებაზე.

კრება დაწესებულ საათს დაიწყო. მოხსენებით გამოვიდა საქართველოს კ. პ. (ბ) ტყიბულის რაიკომის პროპაგანდისა და აგიტაციის განყოფილების გამგე ამხ. გ. ნასარეია. მან დაწვრილებით გააცნო დამსწრეთ დიდი სტალინის მითითებანი ომის დღეებში ტექნიკის დაუფლების მნიშვნელობის შესახებ და უხვი ფაქტიური მასალებით ცხადყო ის ნაკლოვანებანი, რომლებსაც ადგილი აქვთ საყელავი მანქანების გამოყენების, ტრანსპორტერებისა და სამთო დანადგარების ექსპლოატაციის დარგში.

შახტის უფროსმა ამხ. ლ. რატიანმა აღნიშნა, რომ მექანიკური სარჩევის მექანიზმების აუთვისებლობის გამო წელს შახტმა ორ თვეში 150.000-მდე მანეთის ზარალი ნახა.

მოხსენების ირგვლივ გაჩაღებულ კამათში ცხოველი მონაწილეობა მიიღეს სამთო ინჟინერებმა, ტექნიკოსებმა, მექანიკოსებმა, ზეინკლებმა, ოსტატებმა, სტახანოველებმა და შახტის პარტიულმა და სამეურნეო ხელმძღვანელებმა.

შახტის მთავარმა მექანიკოსმა ამხ. ნ. კრაჩენკომ განაცხადა, რომ ზოგი ამხანაგი ნაკლებად ზრუნავს ამწევი მანქანის დაუფლებისათვის, ვერ იყენებს მის მთელ სიმძლავრეს, რაც დიდად აფერხებს შახტის ძირა ჰორიზონტებიდან ქვანახშირის ამოზიდვას. ამხ. კრავჩენკო შეეხო აგრეთვე ქვანახშირის მომნგრეველი მექანიზმებისა და ელექტრობურღლების დაუფლებაში არსებულ ნაკლოვანებებს.

— ქვანახშირის მეოთხე და მეექვსე ფენების სამუშაობებზე მექანიზმები და მისი მოწყობილობა ცისქვეშ დგას და წვიმისაგან ფუჭდება,—განაცხადა სტახანოველმა მნგრეველმა ამხ. ს. ლანჩავამ.

მექანიზმებზე მომუშავე ამხანაგების ტექნიკური სწავლების შესახებ ილაპარაკა სემინოელოსელმა, კომუნისტმა ამხ. მ. კახიძემ.

— ჩვენი კადრები,—განაცხადა ვან,—ტექნიკურ მომზადებას საჭიროებენ. ზოგი მათგანი ... ვერ ერკვევა თავის საქმეში. მაგალითად, ზეინკლმა რობაქიძემ ელექტრობურღვისა და მომნგრეველი ჩაქუჩის ელემენტარული შეკეთებაც არ იცის. საზეინკლო საამქროში ზოგჯერ უყურღმა აწყობენ ელექტრობურღის ნაწილებს და ბეჭრმა არ იცის ვაგონის საბრუნავების დადგმა.

კრებაზე საქმიანი წინადადებით გამოვიდნენ აგრეთვე შახტის მთავარი ინჟინერი ამხ. ა. წამალაშვილი და პარტბიუროს მდივანი ამხ. რ. სადღენიშვილი.

კამათში გამოსული ამხანაგების წინადადებებისა და შენიშვნების საფუძველზე კრებამ დასახა კონკრეტული ღონისძიებანი მანქანების, მექანიზმებისა და დანადგარების სრულეფექტიანად ოპერირებისათვის.

დ. ᲡᲐᲒᲔᲚᲐᲨᲕᲘᲚᲘ

ᲝᲥᲛᲔᲑᲘ ᲓᲐ ᲓᲐᲓᲒᲔᲜᲘᲚᲔᲑᲔᲑᲘ

(ᲭᲘᲐᲗᲣᲠᲐ, „ᲙᲝᲛᲣᲜᲘᲡᲢᲘᲡ“ ᲡᲐᲙ. ᲙᲝᲠᲔᲡ�პᲝᲜᲓᲔᲜᲢᲘᲡᲒᲐᲜ)

პარტიული კრების ოქმი პარტიული დოკუმენტია. მასში ასახვას პოულობენ პარტიული ორგანიზაციის ღონისძიებანი და გადაწყვეტილებანი, იგი პარტიული ორგანიზაციის მუშაობის სარკეა. ამიტომ პარტიული კრების ოქმმ, დადგენილება უნდა იწერებოდეს გამართული, დახვეწილი ენით, გაპოკვეთილად და გარკვეული უნდა მოიცავდეს საკითხის მთელ არსს.

ჭიათურის რაიონის ბევრ პირველად საკოლმეურნეო პარტიულ ორგანიზაციაში კარგად იწერება პარტიული კრების ოქმი, დადგენილება, ღონისძიება. ეს ითქმის სოფელ ბეინევის, ქვედა უსახელოს, ზოდის, სვერის პირველად პარტიულ ორგანიზაციებზე. მაგრამ ბევრგან პარტიული კრების ოქმისა და დადგენილების წერას სათანადო ყურადღებას არ აქცევენ. ზედა უსახელოს, სარქვლეოფუნის, დიდი კაცის, თაბაგრების, ქვედა ითხვისის საკოლმეურნეო პარტიული ორგანიზაციების ოქმების და დადგენილებების გაცნობით რწმუნდებით, რომ აქ პარტიული მუშაობის ეს სერიოზული ტბანი ჩამორჩენილია, კარგად არ ამზადებენ პარტიულ კრებებს და ამიტომ ზერელე გადაწყვეტილებანი გამოაქვთ. აი რამდენიმე მაგალითიც.

სოფელ თაბაგრების საკოლმეურნეო პირველადი პარტიული ორგანიზაციის კრებამ სასოფლო-სამეურნეო სამუშაოთა მიმდინარეობის საკითხის განხილვის შემდეგ, ოქმში ასე ჩასწერა: „მიღებულ იქნას ცნობად“. პარტიული კრება ამით დაკმაყოფილდა, მას არ დაუსახავს სასოფლო-სამეურნეო სამუშაოთა შესრულების კონკრეტული ღონისძიება.

სოფელ ხრეითის ლ. პ. ბერიას სახელობის კოლმეურნეობასთან არსებული პარტიული ორგანიზაციის კრების ოქმშიც ვკითხულობთ, რომ საკითხის განხილვის შემდეგ დადგენილება მიღებულია „ცნობად და სახელმძღვანელოდ“.

ასეთი „ცნობად და სახელმძღვანელოდ“ მიღებული „დადგენილებანი“ ამ ორგანიზაციებში იშვიათი როდია.

ქვედა ითხვისის საკოლმეურნეო პარტიულმა ორგანიზაციამ (მდივანი გ. იაკობიძე) განიხილა საქართველოს კ. პ. (ბ) ჭიათურის რაიკომის პლენუმის დადგენილება საკავშირო კ. პ. (ბ) რიგებში მიღების შესახებ და არა სწორი გადაწყვეტილება გამოიტანა. კრებამ პირველადი პარტორგანიზაციის მჩიენეს დაადგინა, რომ „...შემდეგი პლენუმისათვის მას ჰყავდეს პარტიის რიგებში მიღებული 4 კაცი“. ეს უხეში შეცდომაა.

საჭიროა რაიკომმა გააძლიეროს ხელმძღვანელობა და დახმარება საკოლმეურნეო პარტიული ორგანიზაციებისადმი მუშაობის ამ უბანზეც.

პ. ᲭᲘᲝᲙᲐᲫᲔ

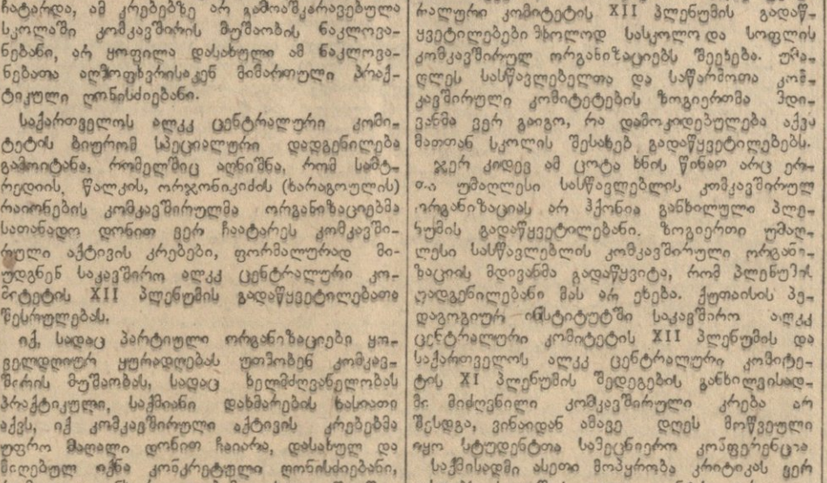

კ. მარქსის სახელობის ფოთის პროპაგანდისა და აგიტაციის სახლში. ქალაქკომის პროპაგანდისა და აგიტაციის განყოფილების გამგე ამხ. წურწუმია ატარებს მორიგ მეცადინეობას საკავშირო კ. პ. (ბ) ისტორიაში.

ფოტო ვლ. გინზბურგისა

ᲛᲡᲐᲮᲘᲝᲑᲗᲐ ᲐᲮᲐᲚᲘ ᲙᲐᲓᲠᲔᲑᲘ

წელს თეატრალური ინსტიტუტი უშვებს 9 მსახიობს. ეს მეოთხე გამოშვებაა ინსტიტუტის არსებობის პერიოდში.

ამ დღეებში ინსტიტუტმა გვიჩვენა მეოთხე კურსის სტუდენტთა სადიპლომო სპექტაკლი, თამაშობდნენ სოლოგუბის ვოდევილს „ნაზი გულის ბრალია“, პიესა იმით არის საინტერესო, რომ საშუალებას აძლევს შემსრულებელთ გამოავლინონ წარმოსახვის უნარი, გვიჩვენონ აქტიორული ოსტატობა.

სადიპლომო სპექტაკლმა კარგი შთაბეჭდილება დასტოვა, დიპლომანტებმა გამოამჟღავნეს აქტიორული წარმოსახვის არა მარტო ნიჭი, არამედ სასწავლებელში შეძენილი ოსტატობა. მთავარ როლებს ასრულებდნენ დიპლომანტები: დ. გორდელაძე (ბოიარკინა), თ. თეთრაძე (ზიშენკა), მ. თაბორიძე (ნასტენკა), ნ. მაისურაძე (კუბარკინა), რ. ვასაძე და თ. სულხანიშვილი (კატენკა), გ. გეგეჭკორი (ბოლოტნიკოვი) და ნ. ანდრონიკაშვილი (საშა).

თეატრალური ინსტიტუტის ეს სადიპლომო სპექტაკლიც ისე წარმატებით ჩატარდა, როგორც შარშანდელი. ახალგაზრდები დიდი უშუალობით და გულწრფელობით ასრულებდნენ როლებს. სანს, ხასიათის წარმოსახვის გარეგანი ხერხები საესებით შეეფერებოდა ამ ძლიერ შინაგან განცდებს, რაც სცენაზე წარმოდგენილ მოქმედ პირთა ადამიანურობის ხორცს ასხამს, დამაჯერებელს ხდის. დიპლომანტებმა აქტიორული ნიჭი გამომჟღავნეს. სპექტაკლმა გვიჩვენა, რომ ინსტიტუტმა და კერძოდ ამ კლასის ხელმძღვანელმა ხელოვნების დამსახურებულმა მოღვაწემ დ. ალექსიძემ ახალგაზრდებს შეასწავლეს აქტიორული ტექნიკა, წარმოსახვის ოსტატობა. სცენაზე ჩვენ ვხედავთ ენერგიულ, ცოცხალ ადამიანებს, ხასიათები პროფესიულად ჩამოყალიბებული.

აქტიორისათვის ნიჭთან ერთად საჭიროა დიდი კულტურა, ტექნიკის დაუფლება. თეატრის მსახიობისათვის მთავარი იარაღი მაინც სიტყვაა. სადიპლომო სპექტაკლმა გვიჩვენა კარგი დიქცია. ყოველი სიტყვა, წარმოთქმული შესაფერი ინტონაციით, მკაფიოდ ისმოდა, ეუსტები, მიმიკა, მიზანსცენები, სცენაზე თავის დაჭერა—წარმოსახვის ამ ხერხებს საესებით ეხამბოდა შინაგანი განცდანი და ყველაფერს ამას მსახიობები კარგად იყენებდნენ. ინსტიტუტის აღზრდილებმა ეს ოსტატობა შეითვისეს. ახლა ამცანა იმაში მდგომარეობს, რომ ახალგაზრდა მსახიობებმა, რომლებიც სამუშაოდ გადავლენ თეატრებში, პრაქტიკული მუშაობის დროს აიმაღლონ ინსტიტუტში შეძენილი ცოდნა, ტექნიკა. ყოველი მსახიობი, რომელმაც ინსტიტუტი დაამთავრა, თეატრში მისვლისას მასწავლებელი უნდა გახდეს იმ ახალგაზრდა კოლეგებისათვის, რომლებსაც სპეციალური განათლება არ მიუღიათ და თეატრში პრაქტიკული უუშაობით მოიპოვეს მსახიობის სახელი.

თეატრალური ინსტიტუტის სადიპლომო სპექტაკლმა ჩვენ კვლავ გვიჩვენა, რა სასარგებლო საქმეს აკეთებს ინსტიტუტი. მაგრამ ერთ გარემოებას უნდა მივაქციოთ ყურადღება. წელიწადში 9 მსახიობის გამოშვება, როცა მსახიობის კადრებზე დიდი მოთხოვნილებაა, არ არის საკმარისი. ინსტიტუტმა უნდა მიიღოს ზომები ყოველწლიურად გამოშვებულთა რიცხვის გასაადიდებლად.

ᲒᲩ. ᲜᲣᲪᲣᲑᲘᲫᲔ

ᲨᲐᲚᲕᲐ ᲓᲐᲓᲘᲐᲜᲘᲡ ᲡᲐᲘᲣᲑᲘᲚᲔᲝ ᲡᲐᲦᲐᲛᲝ

შალვა დადიანს წელს შეუსრულდა დაბადების 70 და ლიტერატურულ-საზოგადოებრივი მოღვაწეობის 50 წელი. ორშაბათს, 26 ივნისს, საღამოს 7 საათზე რუსთაველის თეატრში შესდგება საიუბილეო საღამო.

იუბილეს მოსაწყობად გამოყოფილია კომისია შემდეგი შემადგენლობით: ს. ჩიქოვანი (თავმჯდომარე), გ. ნატროშვილი (მდივანი), ლ ქიქაჩელი, ბ. ნანიტაშვილი, ა. მაშაშვილი, ა. აბაშელი, ფ. ლეონიძე, ი. გრიშაშვილი, დ. ბენაშვილი, ა. ხოროავა, შ. ლაშაშიძე, ჭ. მურულია.

საიუბილეო საღამო ეწყობა შემდეგი პროგრამით: საღამო გაიხსნება გ. ლეონიძის შესავალი სიტყვით. შ. დადიანის ცხოვრებისა და შემოქმედების შესახებ მოხსენებას გააკეთებს გ. ჯიბლაძე.

საზეიმო ნაწილის შემდეგ წარმოდგენილი იქნება ერთი მოქმედება შ. დადიანის პიესიდან „ბუშინდელნი“, რომელშიც მონაწილეობენ თვით აქტორი და რუსთაველის თეატრის მსახიობები.

საკონცერტო განყოფილებაში მონაწილეობას მიიღებენ: ვ. ანდღაფარიძე, ა. ვასაძე, ე. აფხაიძე, ს. ინაშვილი. დ. გამრეკელი, გ. ბოგიჩაძე, ს. ზაქარიაძე, მ. ყვარელაშვილი, ნ. ხარაძე და სიმღერისა და ცეკვის ანსამბლი გ. კოკელაძის ხელმძღვანელობით.

„ᲒᲘᲝᲠᲒᲘ ᲠᲣᲡᲘ“

შალვა დადიანის დაბადების 70 წლისა და ლიტერატურულ-საზოგადოებრივი მოღვაწეობის 50 წლის შესრულების აღსანიშნავად გამომცემლობა „საბჭოთა მწერალი“ გამოსცემს შალვა დადიანის რომანს „გიორგი რუსს“.

ᲣᲛᲐᲦᲚᲔᲡᲘ ᲡᲐᲡᲬᲐᲕᲚᲔᲑᲚᲘᲡ ᲓᲐᲜᲛᲝᲕᲐᲠᲯᲘᲨᲘᲗᲐ ᲨᲔᲯᲘᲑᲠᲔᲑᲐ

ამ დღეებში ჩატარდა თბილისის უმაღლესი სასწავლებლების ტანმოვარჯიშეთა გუნდების შეჯიბრება 1944 წლის საქალაქო პიონელობაზე. შეჯიბრებაში მონაწილეობდა 105 სტუდენტი.

შეჯიბრებამ, რომლის მთავარი მსაჯი იყო სპორტის დამსახურებული ოსტატი გ. ეგნატაშვილი, ორგანიზებულად ჩაიარა და ბრძოლამ პირველობისათვის დიდი სპორტული ინტერესი გამოიწვია. შეჯიბრების მსვლელობამ გვიჩვენა, რომ მიმდინარე წელს სასპორტო ფიზკულტურული მუშაობა, კერძოდ, ტანვარჯიში საგრძნობლად გაუმჯობესდა. შეჯიბრებაში მონაწილეობა მიიღეს უმაღლესი სასწავლებლების სოფკომეთა ძალებმა, მათ შორის სპორტის ოსტატებმა თაყაიშვილმა, ქოიავამ, მიქელაძემ, პირველთანრიგოსლებმა: ქოვლიევამ, ფერაძემ, დავთიანმა, ჯაფარიძემ და სხვ.

ორი დღის განმავლობაში ბრძოლის შედეგად გუნდური პირველობა მოიპოვა კიროვის სახელობის ინდუსტრიული ინსტიტუტის გუნდმა (ფიზკულტურის კათედრის ხელმძღვანელი მ. ცხვედაძე), რომელმაც 1072.22 ქულა დააგროვა. მეორე ადგილი 940.54 ქულით დაიკავა სამედიცინო ინსტიტუტის გუნდმა, ხოლო მესამე ადგილზე გამოვიდა სტალინის სახელმწიფო უნივერსიტეტის გუნდი. 105 მონაწილედან 58 ჩაბარა თანრიგოსანთა ნორმები.

პირველ თანრიგში ვაჟთა შორის პირველობა მოიპოვა სპორტის ოსტატმა ინდუსტრიული ინსტიტუტის პედაგოგმა თაყაიშვილმა, მეორე ადგილი ამავე ინსტიტუტის სტუდენტმა ახალგაზრდა ჩოგარჯიშე ფერაძემ. მეორე თანრიგში ვაჟთა შორის პირველობა მოიპოვა სამედიცინო ინსტიტუტის სტუდენტმა ჩოლოყაშვილმა და ხაჩიძეს; ქალთა შორის პირველ თანრიგში გამარჯვება დარჩა ახალგაზრდა ტანმოვარჯიშეს — ქოვლიევას (სამედიცინო ინსტიტუტი), მეორე ადგილზე გამოვიდა სპორტის ოსტატი, სახელმწიფო უნივერსიტეტის პედაგოგი მიქელაძე, მეორე, მესამე და მეოთხე თანრიგში გაიმარჯვეს ინდუსტრიული ინსტიტუტის სტუდენტებმა გოლაშვილმა, ქერვიაშვილმა დ. კალინინამ.

Ე. ᲐᲚᲘ

ᲐᲮᲐᲚᲘ ᲗᲔᲐᲢᲠᲔᲑᲘ

ქუთაისის ახალი სათეატრო შენობის მშენებლობა წელს ისევ ახლდება. ამჟამად შენობის პროექტის გადასინჯვაზე მუშაობს არქიტექტორი ხიმშიაშვილი, რომელსაც დაეკისრა მშენებლობის არქიტექტურული ხელმძღვანელობა.

• • •

ზესტაფონის თეატრის საძირკველი ჩაყრილი იყო ომამდე. წელს მშენებლობა ახლდება. მთავრობამ უკვე გადასცა 200.000 მანეთი პირველი რიგის სამუშაოებისათვის, თეატრი შენდება არქიტექტორ ხიმშიაშვილის პროექტით.

• • •

ამბროლაურში დაიწყო თეატრის მშენებლობა, რომლისთვისაც წელს გადადებულია 900.000 მანეთი. თეატრის შენობის დამთავრების შემდეგ ამბროლაურში იმოქმედებს მუდმივი სახელმწიფო თეატრი.

მ. ᲒᲐᲚᲐᲕᲐᲫᲔ

საქართველოს ალკკ ცენტრალური კომიტეტის მდივანი

ᲡᲐᲙᲐᲕᲨᲘᲠᲝ ᲐᲚᲙᲙ ᲪᲔᲜᲢᲠᲐᲚᲣᲠᲘ ᲙᲝᲛᲘᲢᲔᲗᲘᲡ XII ᲞᲚᲔᲜᲣᲛᲘᲡ ᲒᲐᲓᲐᲬᲧᲕᲔᲢᲘᲚᲔᲑᲐᲗᲐ ᲖᲣᲡᲢᲘ ᲓᲐ ᲝᲞᲔᲠᲐᲢᲘᲣᲚᲘ ᲨᲔᲡᲠᲣᲚᲔᲑᲘᲡᲐᲗᲕᲘᲡ

საკავშირო ალკკ ცენტრალური კომიტეტის XII პლენუმის გადაწყვეტილებანი თვითეული კომკავშირელი ორგანიზაციის მუშაობის საბრძოლო პროგრამაა, ამ გადაწყვეტილებებმა განსაზღვრეს კომკავშირის უმნიშვნელოვანესი ამოცანები. პლენუმის გადაწყვეტილებები დეტალურად და გულმოდგინედ იქნა განხილული საქართველოს ყველა კომკავშირულ ორგანიზაციაში. ამ განხილვამ გამოაშკარავა სკოლაში კომკავშირის მუშაობის მთელი რიგი არსებითი ნაკლოვანებანი, ხელი შეუწყო მოსწავლეთა კომუნისტური აღზრდის საკითხებში უფრო ღრმად ჩაწვდომას, კომკავშირული ორგანიზაციების მიერ მთელ სასწავლო-აღმზრდელობითს პროცესში პედაგოგებისა და მასწავლებლებისათვის დახმარების გაწევის პრაქტიკულ ღონისძიებათა გამომუშავებას.

მაგალითად, აჭარის კომკავშირული აქტივის კრებაზე აღნიშნულ იქნა, რომ რესპუბლიკის ზოგიერთ სკოლაში პოლიტიკურ-აღმზრდელობითი მუშაობა დაბალ დონეზეა, კომკავშირელებს გადამწყვეტი ბრძოლა არ დაუწყიათ სწავლის ხარისხის ამაღლებისათვის, ყველა მოსწავლის მიერ „მოსწავლეთა ყოფაქცევის წესების“ დაცვისათვის ხიხაძირის საშუალო სკოლის მე-8 კლასის 15 მოსწავლედან წარუჩინებლობა ჰქონდა 13 კაცს, კომკავშირული ორგანიზაცია კი არავითარ ზომებს არ იღებდა. ბათუმის მეორე სკოლის კომკავშირელებმა გვერდი აუარეს ზოგიერთი მოსწავლის მიერ გაკეთებილების განზრახ ჩაშლის ფაქტებს.

საკავშირო ალკკ ცენტრალური კომიტეტის XII პლენუმის გადაწყვეტილებათა განხილვისას სკოლებმა კომკავშირულმა ორგანიზაციებმა თავიანთი მუშაობა, მთელი თავიანთი ყურადღება წარმართეს სასწავლო წლის წარმატებით დამთავრებისაკენ.

ასრულებს რა საკავშირო ალკკ ცენტრალური კომიტეტის XII პლენუმის გადაწყვეტილებებს, კომკავშირის სტალინის რაიკომმა (თბილისი) ენერგიული მზადება გააჩაღა კომკავშირული მუშაკის პედაგოგიური კაბინეტის გასახსნელად. აქ პიონერხელმძღვანელთათვის, კომკავშირული აქტივისტებისა და ახალგაზრდა მასწავლებელთათვის მოეწყობა პროფესორების, გამოცდილი პედაგოგების ლექციები ფსიქოლოგიაში, პედაგოგიკაში, მოსწავლეთა აღზრდის პრაქტიკულ საკითხებზე და სხვ. კაბინეტთან ეწყობა ბიბლიოთეკა, სადაც შერჩეულ იქნება პედაგოგიური ლიტერატურა, აგრეთვე წიგნები და სტატიები კომკავშირულ მუშაობის საკითხებზე.

ლ. პ. ბერიას სახელობის თბილისის პიონერთა და ოქტომბრელთა სასახლეში მოწყობილია პიონერული აქტივის სწავლების ოთახი, ტარდება კონსულტაციები, ინსტრუქტაჟი, შერჩეულია ლიტერატურა პიონერული მუშაობის პრაქტიკულ საკითხებზე.

მაგრამ ზოგიერთმა კომკავშირული ორგანიზაციის ხელმძღვანელმა ვერ გამოიჩინა ოპერატიულობა მუშაობაში, დღემდე ვერ უზრუნველყო საკავშირო ალკკ ცენტრალური კომიტეტის XII პლენუმის გადაწყვეტილებათა ფართო ახსნა-განმარტება და მათი პრაქტიკული შესრულება.

ასეთი მდგომარეობაა წალკის, სამტრედიის, ბოგდანოვკის რაიონების კომკავშირულ ორგანიზაციებში. აქ მასწავლებელთა ნაწილმა ეხლოდან კომკავშირული აქტივის კრებებზე გაიგო საკავშირო ალკკ ცენტრალური კომიტეტის XII პლენუმის გადაწყვეტილებათა შესახებ.

ეჭვი არ არის, რომ კომკავშირულმა მუშაკებმა სერიოზული შეცდომა დაუშვეს, როცა პლენუმის გადაწყვეტილებათა ახსნა-განმარტება კომკავშირული აქტივის კრებების მოწვევამდე გადასდეს. ამან მნიშვნელოვნად დააწია საკავშირო ალკკ ცენტრალური კომიტეტის XII პლენუმის გადაწყვეტილებათა განხილვის ხარისხი. სწორედ ამით აიხსნება ის ფაქტი, რომ მთელ რიგ რაიონებში კომკავშირული აქტივის კრებები ფორმალურად ჩატარდა, ამ კრებებზე არ გამოაშკარავებულა სკოლაში კომკავშირის მუშაობის ნაკლოვანებანი, არ ყოფილა დასახული ამ ნაკლოვანებათა აღმოფხვრისაკენ მიმართული პრაქტიკული ღონისძიებანი.

საქართველოს ალკკ ცენტრალური კომიტეტის ბიურომ სპეციალური დადგენილება გამოიტანა, რომელშიც აღნიშნა, რომ სამტრედიის, წალკის, ორჯონიკიძის (ხარაგოულის) რაიონების კომკავშირულმა ორგანიზაციებმა სათანადო დონით ვერ ჩაატარეს კომკავშირული აქტივის კრებები, ფორმალურად მიუდგნენ საკავშირო ალკკ ცენტრალური კომიტეტის XII პლენუმის გადაწყვეტილებათა შესრულებას.

იქ, სადაც პარტიული ორგანიზაციები ყოველდღიურ ყურადღებას უთმობენ კომკავშირის მუშაობას, სადაც ხელმძღვანელობას პრაქტიკული, საქმიანი დახმარების ხასიათი აქვს, იქ კომკავშირული აქტივის კრებებმა უფრო მაღალი დონით ჩაიარა, დასახულ და მიღებულ იქნა კონკრეტული ღონისძიებანი, რომელთა განხორციელებამ ხელი შეუწყო იმას, რომ დაუყოვნებლივ შესდგომოდნენ საკავშირო ალკკ ცენტრალური კომიტეტის XII პლენუმის გადაწყვეტილებათა შესრულებას.

ცოდად არ ჩატარებულა კომკავშირული აქტივის კრებები ფოთის, სოხუმის, ბათუმის, ქუთაისის, გორის, გურჯაანის, წულუკიძის, ახალციხისა და სხვა საქალაქო და რაიონულ კომკავშირულ ორგანიზაციებში.

ამხანაგი სტალინი გვასწავლის, რომ სწორი გადაწყვეტილების მიღება საქმის მხოლოდ დასაწყისია, მას შემდეგ, რაც ფოცემულია საკითხის სწორი გადაჭრა, საქმის წარმატება დამოკიდებულია ორგანიზაციულ მუშაობაზე. გავაცნოთ პლენუმის გადაწყვეტილება ყოველ კომკავშირელს, ახალგაზრდობის უფროსებს მასებს,—სწორედ ეს ნიშნავს იმას, რომ ამავე დროს დავსახოთ ამ გადაწყვეტილებათა პრაქტიკული შესრულების გზები, თვითეულს მივცეთ მუშაობის კონკრეტული უბანი.

ზოგიერთ კომკავშირულ მუშაკს არასწორი აზრი შეექმნა, რომ საკავშირო ალკკ ცენტრალური კომიტეტის XII პლენუმის გადაწყვეტილებები მხოლოდ სასკოლო და სოფლის კომკავშირულ ორგანიზაციებს შეეხება. უფროსლეს სასწავლ

დეკეფეზები

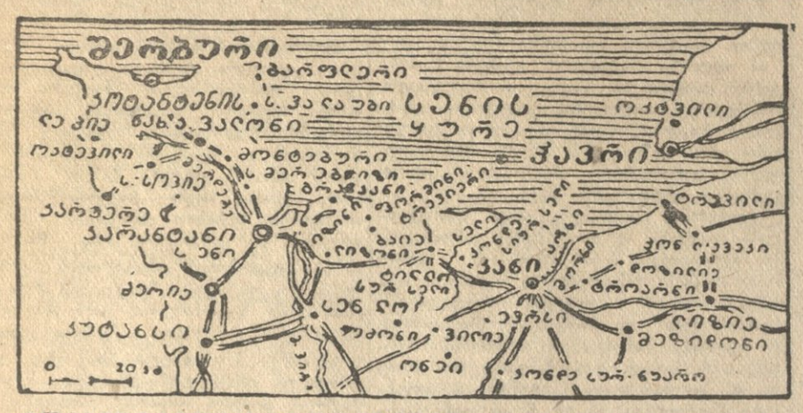
ბარფლერი
ბარფლერი
ბოლანტენის
ს. ბალაბანი
სენის
ოკტენი
ლაბე
ფასტ-ბაირნი
ყურე
ოკტენი
ოკტენი
ბოლანტენი
ქაბრი
ს. ბოლენ
ბარ-ბაბენ
ბარ-ბაბენ
ბარ-ბაბ