პროლეტარიანო ყველა ქვეყნისა, შეერთდით!

კომუნისტი

საქართველოს კ. პ. (ბ) ცენტრალური კომიტეტის, თბილისის კომიტეტისა და საქართველოს სსრ მეჩოქრეთა დეპუტატების საბჭოების ორგანო

КОМУНИСТ ОРГАН ЦЕНТРАЛЬНОГО и ТБИЛИССКОГО КОМИТЕТОВ КП (б) ГРУЗИИ и СОВЕТОВ ДЕПУТАТОВ ТРУДЯЩИХСЯ ГРУЗИНСКОЙ ССР

ოთხშაბათი, 22 აგვისტო, 1945 წ. № 167 (7882). ფასი 20 კაპ.

დღეს გაზეთში:

ენერგეტიკოსების ღირსების საქმე. (მოწინავე 1-ლი გვერდი).
თავდაცვის სახელმწიფო კომიტეტის თავმჯდომარეს ამხანაგ ი. ბ. სტალინს (1-ლი გვერდი).
ამხანაგ ი. სტალინის პასუხი (1-ლი გვერდი).
საბჭოთა საინფორმაციო ბიუროსაგან (1-ლი გვერდი).
საქართველოს სსრ სახალხომეურნეობისა და საქართველოს კ. პ. (ბ) ცენტრალურ კომიტეტში (1-ლი გვერდი).
გაერთიანებული ერების წესდების რატიფიკაციის გამო (მე-2 გვერდი).
გაერთიანებულ მიწიაზე (მე-2 გვერდი).
ბმირი (მე-2 გვერდი).
დაუღალავად ვიბრძოლოთ ელექტროენერგიის მომგებიანეობისათვის (მე-3 გვერდი).
პასუხი შეკითხვაზე — რას წარმოადგენს „ფიდერ ავტომატი", რა ონი (მე-3 გვერდი).
ვ. რაბინოვიჩი. ხაბაშვილ ლიტერატურა (მე-4 გვერდი).
უმაღლეს სკოლებში მისაღები გამოცდები (მე-4 გვერდი).
უცხოეთის ამბები. დეპეშები (1-ლი და მე-4 გვერდი).

ენერგეტიკოსების ღირსების საქმე

საბჭოთა ენერგეტიკოსებმა სამამულო ომის პერიოდში წარმატებით შეასრულეს მათ წინაშე დასახული საბრძოლო ამოცანები. ისინი ელექტროენერგიით უზრუნველყოფდნენ საწარმოებს, ოთხლებიც დაუღალავად შუმპობდნენ ფრონტის დაკვეთების შესასრულებლად და წითელ არმიას აძლევდნენ ყველაფერს, რაც საჭირო იყო პიტლერელ ავაზაკთა განსაფლეთრებლად.

დიდი სტალინის მოწოდებისთანავე მთელ საბჭოთა ხალხთან ერთად ენერგეტიკოსებმა სამხედრო ყაიდაზე გარდაქმნეს მუშობა. ისინი თავდადებულად იბრძოდნენ იმისათვის, რომ დენერგიათ ომიანობის დროის სტახანოველთა დადებითი გამოცდილება, ეფექტიანთ უკვარიოდ, დაეზოგათ დიდძალი ელექტროენერგია. მოპოვებული წარმატებანი თვალსაჩინოდ მეტყველებენ საბჭოთა ენერგეტიკოსების შრომითის მამაცობასა და პატრიოტული მოვალეობის ბალთ შეგრძნებას.

ახლა, როცა საბჭოთა ხალხის დიდი სამამულო ომი ჩვენ მართალი სამშის სრული გამარჯვებით არის დამთავრებული, როცა წითელი არმია ბოლოს ოცეს ოპის ეკანასკნელ ერას ალმოსავლეთში—იაპონელ აგრესორს, — მთელს ჩვენს ქვეყანაში გაჩაღებული უდიდესი შემოქმედებითი მუშაობა სოციალისტური სამშოლოსათვის ომით მიყენებული ჭრილობების მოსაშუშებლად.

საბჭოთა ადამიანები კანონიერი სიამაყით და სიხარულს გრძნობით შეხვედენ ცნობას ომის შესახებ, რომ საკავშირო კ. პ. (ბ) ცენტრალური კომიტეტისა და სსრ კავშირის საბჭოს საბჭოა გადაწყვეტილები სდგება ხუთწლიანი გეგმა. რომლითაც გათვალისწინებული იქნება „სსრ კავშირის იმ რაიონების სახალხო მეურნეობის სრული აღდგენა, რომლებმაც გერმანელთა ოკუპაცია განიცადეს, სსრ კავშირის სახალხო მეურნეობის ომის შემდგომი გარდაქმნა და ყველა რაიონის შემდგომი განვითარება, რის შედეგადაც მნიშვნელოვნად გადაჭარბებულ უნდა იქნეს სსრ კავშირის სახალხო მეურნეობის განვითარების ომამდელი დონე".

ეს არის ჩვენი ძალისა და ძლიერების ახალი ძმლვარის გამოხატულება.

საბჭოთა ენერგეტიკოსები მოგროდებული არიან ყველაფერი გაკეთონ ძმისათვის, რომ დაკაშაოფილონ ჩვენი ქვეყნის „გაზრდილი მოთხოვნილება ელექტროენერგიაზე. თავდაცვის სახელმწიფო კომიტეტის გადაწყვეტილება ელექტროენერგიის ეკონომიისა და ელექტრომოხმარების რაციონალიზაციის საკითხებზე საბჭოთა ენერგეტიკოსების წინაშე აყენებს საბრძოლო ამოცანას — მიიღწონ წელს 500 მილიონი კილოვატ-საათი ელექტროენერგიის მომპრონებას.

ამ მიზანს ემსახურება სამხრეთის ენერგეტიკოსთა სარეკორდო-ლაკოშოროსთ თვთბრი, რომელიც ამჟამად თბილისში მიმდინარეობს. თვთბრის ეს ენერგოომიადაგების ხელმძღვანელი მუშაკები, საქართველოს, აზერბაიჯანის, სომხეთის, დონბასის, ჩრდილოეთი კავკასიის, როსტოვის, კრასნოდარის, სტალინგრადის და საბრეთის მთელი რიგი უდიდესი საბრეველო საწარმოების წარმომადგენლები. თბილისის გარდა, ასევთვე თათბირები ტარდება მოსკოვში, სვერდლოვსკსა და ნოიოსიბირსკში. მარტო ეს ფაქტი მოწმობს, თუ რამდენად დიდი სახელმწიფოებრივი მნიშვნელობა აქვს ელექტროენერგიის მომპრონებისათვის ბრძოლას. ელექტროენერგიის დაზოგვა ჩვენ ეროვნული მუშაკების, თვითეული საბჭოთა მოქალაქის პატრიოტულ მოვალეობას წარმოადგენს.

წელა ჩვენს რესპუბლიკაში უნდა დაიზოგოს 12 მილიონი კილოვატ-საათი ელექტროენერგია. ეს არის მრწყველობის მუშაკების, ჩვენი ენერგეტიკოსების საბრძოლო ამოცანა. ამ ამოცანას ისინი წარმატებით შეასრულებენ, თუ უზრუნველყოფენ არამარტო დაზგებისა და აგრეგატების მუშობის რეჟიმის მოწესრიგებას, უფრო რაციონალურად გამოიყენებენ ელექტროენერგიას არსებული დანადგარებით, არამედ, ამასთან ერთად, გაავრცელებენ ტექნოლოგიურ პროცესების ელექტროენერგიის მომპრონობის მიზნით, ფართო გასაქანს მისცემენ რაციონალიზატორულ აზრს.

ცოტა როდი ისეთი საწარმოები, რომლებიც მისაბამ მაგალითებს იძლევიან ელექტროენერგიის მომპრონობის საქმეში. ზესტაფონის ფერროშენაღნობია ქარხანა, ამიერკავკასიის რკინიგზების ელექტროშეკეთების ტუფლეთია და ტყავარეულის ქვანახშირის ტრესტების მუშაკთა კოლექტივებმა ამ მხრივ თვალსაჩინო წარმატებებს მიაღწიეს. ზესტაფონის ფერროშენაღნობია ქარხანაში ყოველთვიურად ზოგავენ 70 ათას კილოვატსაათ ელექტროენერგიას საგნონი ლეგირებული მეტლ ბეკელის რეკონსტრუქციის შედეგად. ქიათურის მანგანეული ტრესტის გამაუხეშებელი ფაბრიკების წყალშემარაგების რაციონალიზაციამ ყოველთვიურად 20 ათასი კილოვატსაათი ელექტროენერგიის ეკონომია მოგვცა. მრავალად შეიძლება ასეთი ფაქტების დასახელება.

მაგრამ არიან საწარმოები, სადაც არამარტო სუტყვად ებრძვიან მომპრონებისთვის, არამედ, ელექტროენერგიის გადახარჯვასაც კი ურიგდებიან. ამ საწარმოთა რიტეს მიეკუთვნება თბილისის ორთქლიანალ-ვაგონსაღენმოტორ ქარხანა, „ცენტროლიტი", ქუთაისის ლატაპონის ქარხანა, თბილისის ტანსაცმისა და ტანლეიბეულების ტრესტი. ისინი ნაკლებად ზრუნავენ მიღონს ზომები ელექტროენერგიის რაციონალიზაციისათვის და მოიღონონ ეკონომიის.

საბჭოთა ენერგეტიკოსები ჩაბმულნი არიან საკავშირო სოციალისტურ შეჯიბრებაში. მათ უნდა შეიძლონ ზეგეგიზმი ნაკისრი ვალდებულებების წარმატებით შესრულება, მიიღწონ წელს 500 მილიონი კილოვატ-საათი ელექტროენერგიის მომპრონებისა.

ამ მიზანს ემსახურება ენერგეტიკოსთა ინიციატივა, „ეფექტიანი ელექტროენერგიის ეკონომიისა" ეს ინიციატივა ეროვნული ეკონომიის ინტერესებიდან გამომდინარეობს. ეს ინიციატივა ენერგოომიადაგების ხელმძღვანელი მუშაკები, საქართველოს, აზერბაიჯანის, სომხეთის, დონბასის, ჩრდილოეთ კავკასიის, ციბინსკის, ბაკოს, ბელორუსიის, ლენინგრადის, ურალის, ყაზახეთის, ბაშკირეთის, ტატარეთის

ᲒᲐᲜᲗᲐᲕᲘᲡᲣᲤᲚᲔᲑᲣᲚ ᲛᲘᲜᲬᲐᲖᲔ

ᲛᲔ, სადაც ᲯᲣᲠ ᲛᲔᲠᲔᲓᲘ ᲠᲐᲛᲓᲔᲜᲘᲛᲔ ᲬᲚᲘᲡ ᲬᲘᲜᲐᲨᲔ ᲪᲮᲝᲠᲕᲘᲡ ᲛᲘᲜᲐᲨᲔ ᲛᲘᲛᲔᲠᲔᲑᲓᲐ. ᲐᲮᲚᲐᲡ ᲡᲘᲪᲮᲚᲘᲡ ᲓᲐᲠᲒᲘᲡ ᲛᲘᲜᲐᲨᲔ ᲛᲘᲛᲔᲠᲔᲑᲓᲐ ᲛᲔᲠᲔ ᲓᲐᲠᲒᲘᲡ ᲛᲘᲜᲐᲨᲔ ᲛᲘᲛᲔᲠᲔᲑᲓᲐ ᲛᲔᲠᲔ ᲓᲐᲠᲒᲘᲡ ᲛᲘᲜᲐᲨᲔ ᲛᲘᲛᲔᲠᲔᲑᲓᲐ ᲛᲔᲠᲔ ᲓᲐᲠᲒᲘᲡ ᲛᲘᲜᲐᲨᲔ ᲛᲘᲛᲔᲠᲔᲑᲓᲐ.

ᲞᲘᲠᲕᲔᲚᲘ ᲬᲚᲘᲡ ᲛᲔᲠᲔᲓᲘ ᲛᲘᲜᲐᲨᲔ. ᲛᲔᲠᲔᲓᲘ ᲛᲘᲜᲐᲨᲔ ᲛᲘᲛᲔᲠᲔᲑᲓᲐ. ᲛᲔᲠᲔᲓᲘ ᲛᲘᲜᲐᲨᲔ ᲛᲘᲛᲔᲠᲔᲑᲓᲐ ᲛᲔᲠᲔ ᲓᲐᲠᲒᲘᲡ ᲛᲘᲜᲐᲨᲔ ᲛᲘᲛᲔᲠᲔᲑᲓᲐ ᲛᲔᲠᲔ ᲓᲐᲠᲒᲘᲡ ᲛᲘᲜᲐᲨᲔ ᲛᲘᲛᲔᲠᲔᲑᲓᲐ. ᲛᲔᲠᲔᲓᲘ ᲛᲘᲜᲐᲨᲔ ᲛᲘᲛᲔᲠᲔᲑᲓᲐ ᲛᲔᲠᲔ ᲓᲐᲠᲒᲘᲡ ᲛᲘᲜᲐᲨᲔ ᲛᲘᲛᲔᲠᲔᲑᲓᲐ.

ᲓᲔᲓᲘᲜᲝᲡᲣᲚᲘᲡ ᲛᲝᲛᲐᲪᲔ ᲒᲐᲠᲔ ᲡᲐᲜᲐᲜᲘᲡ. ᲒᲐᲚᲐᲤᲘᲡ ᲛᲔᲠᲔᲓᲘ ᲛᲘᲜᲐᲨᲔ ᲛᲘᲛᲔᲠᲔᲑᲓᲐ ᲛᲔᲠᲔ ᲓᲐᲠᲒᲘᲡ ᲛᲘᲜᲐᲨᲔ ᲛᲘᲛᲔᲠᲔᲑᲓᲐ. ᲛᲔᲠᲔᲓᲘ ᲛᲘᲜᲐᲨᲔ ᲛᲘᲛᲔᲠᲔᲑᲓᲐ ᲛᲔᲠᲔ ᲓᲐᲠᲒᲘᲡ ᲛᲘᲜᲐᲨᲔ ᲛᲘᲛᲔᲠᲔᲑᲓᲐ ᲛᲔᲠᲔ ᲓᲐᲠᲒᲘᲡ ᲛᲘᲜᲐᲨᲔ ᲛᲘᲛᲔᲠᲔᲑᲓᲐ.

დაუღალავად ვიბრძოლოთ ელექტროენერგიის გმოჭირნეობისათვის

სამხრეთის ენერგეტიკოსთა სარესპუბლიკათაშორისო თათბირი

ბუშინ, 21 აგვისტო, დღეთან შესდგა სამხრეთის ენერგეტიკოსთა სარესპუბლიკათაშორისო თათბირის მეორე სხდომა.

დონბასის საწარმოებში ელექტროენერგიის მოჭარბებულობასთან ბრძოლებელი შეუმბინა ეა სოციალისტური შეჯიბრების მიმდინარეობა. შესაბამ ფლანგიანი ენერგეტიკოსების მოკრძა ანკეტირმა ამბ. დმიტრიევმა. მან სთქვა, რომ მიტლერელმა ავაზაკებმა ნაფარეგებად აქციეს დონბასის ენერგეტიკული საწარმოები. ბოგრამ დიდი ხანგრძლივ მითითების გამსაზარ. ცდელებლად სახალხო მეურნეობის უმაგალითო ოქროს ალდგენასთან ერთად მუშაობენ დონბასის ენერგეტიკენი. ალდგენილია ზუკეკის უდიდესი ელსადგური, რომელის ამუშავებას მოსავა მთელი რიგი სხვა ელსადგურების ამოქმედებას; ამის შედეგად ამჟამად დონბასის ელექტროენერგია აღწევს ნახევარ მილიონ კილოვატ სამუალოებს.

მოეუხდიდან ელექტროენერგიის ანკეთ ნაზარ ალდგენასა,—ამბობს მოამხსენებელი,— ოს მაინც მთლიანად ვერ აკმაყოფილებს დონბასის მრეწველობის მზარდ მოთხოვნილებას. ამიტომ უდიდესი მნიშვნელობა ენიჭება ელექტროენერგიის მოჭარბებულობასთან ბრძოლას.

მომსაუბრეებმა მოიყვანა მრავალი სანმეტგანო მაგალითი ამისა, თუ როგორ ალუქვენ დონბასის მოწინავე საწარმოები ელექტროენერგიის ეკონომიას.

დასასრულ ამბ. დმიტრიევმა დონბასელებმა ენერგოგაზალების კოლექტივის სახელით საკავშირო სოციალისტურ შეჯიბრებაში გამოიწვია სარესპუბლიკა ენერგოგაზალების მუშაკთა კოლექტივი.

შემდეგ თათბირზე სიტყვით გამოიდგენენ ზესტაფონის ფეროშენადნობთა ქარხნის მთავარი ენერგეტიკოსის მოადგილე ამბ. ქლიბანეკი და ქარხნის მთავარი ტექნიკოსი ამბ. ლორიფიდანოვი.

ზესტაფონის ფეროშენადნობთა ქარხანა საქენერგოს სისტემაში ყველაზე დიდი მომხმარებელია. ეს საწარმო, ეი სისტემატურად ამღვევ ელექტროენერგიის მოჭარბებულ სიკეფეზე ებრძვიან, ამბ. ქლიბანეკმ და ლორიფიდანოვმ ეაჩვენეს, თუ რა ეზოთი და საშუალებით მიიღწა ქარხანამ წარმატებას ელექტროენერგიის მოჭარბებულ საჭმელში.

ეროვნულ სახელთან სამართველოს ინფექციონი ინსტიტუტის დოცენტმა ამბ. სოროკინამ თათბირის მონაწილეებს მოიგონხო რესპუბლიკის ბალეთი გაწეული სამეცნიერო ალდგენი მუშაობის შესახებ ელექტროენერგიის მოჭარბებულობასა და რაციონალურ ხარჯვაზე.

ამბ. ფარბალიზადემ და კოტანენკომ ალაბარაკეს, თუ რა საშუალებას ბინამდებიან ენერგეტიკოსები სამხრეთ ენერგეტიკულ საწარმოებში ელექტროენერგიის ეკონომიკურ ხარჯვის ალდგენილ ფენომენის შესახებ თავდაცვის სახელმწიფო კომიტეტის ფიზიკოსებისაგან შესარეულ ინფორმაციას ეაძლევენ.

ელექტროენერგიის მოჭარბებულის საკითხებზე აზერბაიჯანის მეცნიერების აკადემიის მიერ ჩატარებული მუშაობის შესახებ თათბარის ეროკენ ინფორმაციას ეაძლევა ამბ. ფულა-ზადეს.

ფილის სხდომა დამთავრდა ენერგეტიკელ ელექტროშელეს ენერგოგასაღების ეფექტის ამბ. ოსიპოვის გამოსვლით.

სამხრეთის ენერგეტიკოსთა სარესპუბლიკათაშორისო თათბირის მონაწილეები (მარცხნიდან მარჯვნივ): აკადემიკოსი ა. დიდებულიძე, ა. ნაკაშიძე, ა. მაკსიმოვი, ა. ოიდაძე, ს. ლეშნოვი, ი. პოლოსიანი, ვ. დევიდე, ვ. მზეიძე, ვ. გაგნიძე. ფოტო ეკ. გიბშტეინისა

ჩვენი საპაჭიო ამოცანა

დიდი სამამული ომის წლებში ჩვენი სახალხო მეურნეობის ყველ დარგს წინაშე წამოიჭრა უსასტიანესი ეკონომიის ამოცანა. საკარგველოს ენერგეტიკოსებმა უდიდესი მეშაობა გაუწიეს ამ ამოცანის წარმატებით შესრულებისათვის. ენერგეტიკის დარგის მუშაკთა თავდადებული ბრძოლა შედეგად დაბოგილ იქნა დიდძალი ელექტროენერგია, რამაც საშუალება მოგვცა მთლიანად უზრუნველგვყოფილიყოთ ის საწარმოები, რომლებიც განუწყვეტლივ მუშაობდნენ ფრონტისათვის ბრძოლის მოთხოვნილებათა დასაკმაყოფილებლად.

ელექტროენერგიის მნიშვნელოვანი ეკონომია შესაძლებელია ამ საწარმოებში, სადაც ეზრუნველყოფილია საწარმოო-ტექნიკური გაუჯანსაღობა ის საწარმოები, რომლებიც განუწყვეტლივ მუშაობდნენ ფრონტისათვის ბრძოლის მოთხოვნილებათა დასაკმაყოფილებლად.

ელექტროენერგიის მნიშვნელოვანი ეკონომია შესაძლებელია ამ საწარმოებში, სადაც ეზრუნველყოფილია საწარმოო-ტექნიკური გაუჯანსაღობა.

ჩვენს ენერგოსისტემაში მიდრეკილებენ ენერგიის ეკონომიაზე ამ ოთხ ფენომენზე: ისინი ხარჯავენ ისეთ ძვირფას საწვავს, როგორიც არის ნავთი და ქვანახშირი. თუ ამას დავუმატებთ, რომ ჩვენი მიდრეკილებენ სეზონურ არიან და ყოველ წელიწადს შემოდგომა-ზამთარს, ზოგჯერ ზაფხულს ეერიოდნენ კი ელექტროენერგიის ნაკლებობა ვგრძნობ, მაშინ ადვილი მისახვედრია, თუ რა უდიდესი მნიშვნელობა ენიჭება ელექტროენერგიის დაზოგვის საკითხს.

ელექტროენერგიის მოჭარბებულობა ხარკოვში მძლავრი სტანციი ამოდა 1943 წლის მეოთხე კვარტალიდან საქართველოს სსრ სახკომსაბჭოს და საკარველოს კ. ბ. (ბ) ცენტრალური კომიტეტის გადაწყვეტილებით ენერგეტიკოსებმა ენერგიის ეკონომიკურ ხარჯვის ალდგენილ ფენომენის შესახებ ელექტროენერგიის ეკონომიკურ ხარჯვის ალდგენილ ფენომენის ფარგლებში ბევრ ეფექტიანი ღონისძიება ჩეტ შეუწყობს ელექტროენერგიის ეკონომიის ალდგენილ ფენომენის შესახებ თავდაცვის სახელმწიფო კომიტეტის ფიზიკოსებისაგან შესარულებელ ინფორმაციას ეაძლევენ.

ელექტროენერგიის მოჭარბებულის საკითხებზე აზერბაიჯანის მეცნიერების აკადემიის მიერ ჩატარებული მუშაობის შესახებ თათბარის ეროკენ ინფორმაციას ეაძლევა ამბ. ფულა-ზადე.

ფილის სხდომა დამთავრდა ენერგეტიკელ ელექტროშელეს ენერგოგასაღების ეფექტის ამბ. ოსიპოვის გამოსვლით.

ტორიული სიმძლავრე და 3.000 კილოვატამდე ელექტროენერგიის სიმძლავრე.

სოციალისტური შეჯიბრების მოწინავენი გახდნენ ამიერკავკასიის რენეგზის ელექტროდოკეანის ენერგოდელეგი, თბილისის ხორცკომბინატი, ტყიბულელებმაბრნი, ფოთის მაღალი, თბილისის № 2 სამკერვალო ფაბრიკა და სხვა საწარმოები, მათ რამდენეაკრმე ფილეკეთ და მეორე ადგილი.

ამასთან, არიან საწარმოები, რომლებიც სისტემატურად ამღვევენ ელექტროენერგიის ხარჯვის ნორმებს, ეეი ამორეკეფენენ ელექტროენერგიის რაციონალიზაციის ღონეებ ბოგანეულნენ ბრძოლა ელექტროენერგიის ეკონომიკურ ხარჯვის ალდგენილ ფენომენის ალდგენილ ფენომენ ფენომენ ალდგენილ ფენომენ ალდგენილ ფენომენ ალდგენილ

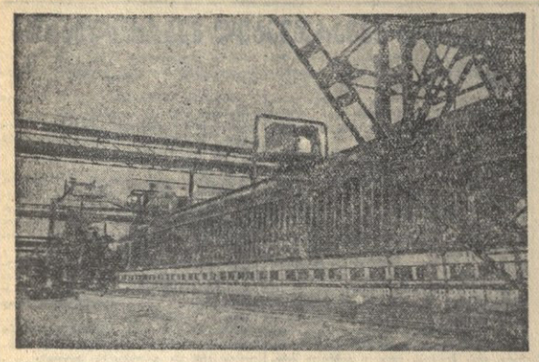

მარიუპოლის კოსტანტინეს ჯარნის ადგილი ბრძოლა საკუმეს ბატარეა № 4.
ფოტო ს. ნორდშტეინისა (საკვლევის ფოტოქრონიკა)

საბავშვო ლიტერატურა

ბავშვის გონებრივი განვითარების, ზნეობა, ნება და ესთეტიკური ალრდილის საქმეში დიდი საბავშვო ლიტერატურის როლი. საბავშვო ლიტერატურა, სკოლაში შესასწავლი ლიტერატურასთან ერთად, ეხსახურება ჩვენი მოზაკი თაობის საფეხვლისა და ყოველმხრივი განთავლების საქმეს, იგი ხელს უწყობს პროგრამული მასალის ეფექტს, გალმაკვეთა-ალ-ფართოებას, ახალგაზრდობაში დამოკიდებულებ შემობის ჩვენების გამოშუშავებას, მათი შეიმეცნებითი ნიჭის გაფეთრჩენას.

ყოველი წიგნი, რომელიც ამა თუ ის ავტორს ბავშვისათვის იწერება, უნდა ითვალისწინებდეს „მხატერად მასალითა ეროვნული საბავშვო ბალეთსათვის“ სკოლამდელი ასაკის ბავშვებს ფიზიკურად ასე რიგად და თან მხატვრულად მდარე ლექსი ეძღვნით ზესაწყვეტად:

„ფუმე დღეს ფაშაზმის მუქარა
მეფე ქეკეანაზე ბოსმის
— ოყო და მეფამ იქნება
ჩვენში პრეკეი მაინა.
ახალელების სამზეეე
ორე ანარ ბასაკეარეელი:
ვერ ამოგოლეს კალეზარს
ჩვენი „ბოსის პარეელი“.
ვერ იქნა, ვერ დაანეკეა
სვასტიკამ ძმობის ალი.
ისევ ფრიალეს ფრიმეზი!
ისევ ბოეიდა ბოსის!“

ეროვნული საესეა მხატვრული სესტტ ლექსებია და მოთხრობები, რითელი ლექსოთია და ეროვნიდან ხასიათის შეეფლიშეთ.

საბავშვო წიგნის დასაოფიანად ფიდ ხელოვნებასა და გემოვნებასთან ერთად მხატერსა-ბავს მოთხოვის ბავშვის ბენების ცოდნა, ჩვენ-ნ საბავშვო წიგნების დიდი ნაწილი ისეა და-სტრიფებული, რომ მხატვარი ინოთე ბავშვის ერონერიკ შესაძლებლობას და ესთეტიკურ მოთხოვნილებას ან ეზიენ ინგარიშს, ინამდე სიგნის ან ბოქმენეზის დაბატვასს, განსაკეთ-ნრეთი კიმპოზიციური სესრულების შემენისს, საკვირველ სისეესტეს იჩენს, ეეტდადა დასტ-ინალეზეთ, მეგალითად, ჩაშლილ მოთხრ-ბა „სოეეზოო სტეპრნი“ (მხატვარი ნ. ბრალ-ლეშვილი, სახლტგამის გამოეცმა), ე. გო-ეეეს ზეკამონ „ეეეთ და ეეეტენ“ (მხატვა-რი ვ. ბელეეეკია, სახლტგამის გამოეცმა), ე. ინაოფშვილის ლექსი „ეეეე მაზანი“ (სახ-ლმხატერის“ გამოეცმა). ვ. სკრიბნეკეს „ბაეეეე-ოიდლ“ (მხატვარი ვ. ბელეეეკია) ერთ-ერთ სერიაში მატარ ბიჭს მარეალი სამოსეკეთ-ნრიდ აქვს შემოხეული, ალმბრდალმანთ ოეეალსაზრისით ასეთი სერიალ დაეშეეეეთ.

საბავშვო წიგნის გამოეცემის ტექნიეეკ მხარე ასევე სერიოზეთ ეეერადეთ ეინ-ლია. ეეეინლეეე და დიენმრეეეეი, ბავალითად, ი. ინაოფშვილის „ბრიალი“, ი. გრიშაშვილის „ეეერეეეეეი და ბაბეეი“, ვ. სკრიბნეკის „ბა-ეეეეთეკ“ და სხვ. ეეეეინლეეეი: „ეეეეე