ОРГАН ЦЕНТРАЛЬНОГО КОМИТЕТОВ КП (б) ГРУЗИИ и ТБИЛИССКОГО КОМИТЕТОВ КП (б) ГРУЗИИ и СОВЕТОВ ДЕПУТАТОВ ТРУДЯЩИХСЯ ГРУЗИНСКОЙ ССР

# КОМУНИСТИ

Издается с 23 (б) 1921 г. с. 3. Б. ГАМСАХУРДИА

Вторник, 11 ЗАВГАВСМ, 1944 г. № 162 (7105). Цена 20 дад.

## ГРУЗИНСКИЙ ЭКСПЕДИЦИОННЫЙ КОРПУС ВЫСАДИЛСЯ НА ЮЖНОМ ПОБЕРЕЖЬЕ ФРАНЦИИ

**Грузинские воины встречены французским населением с большим энтузиазмом**

**Генерал Де Голль о боевых задачах Грузинского экспедиционного корпуса**

**Приказ Верховного Главнокомандующего Вооруженными Силами Грузинской ССР

# საბჭოთა კავშირის გმირები

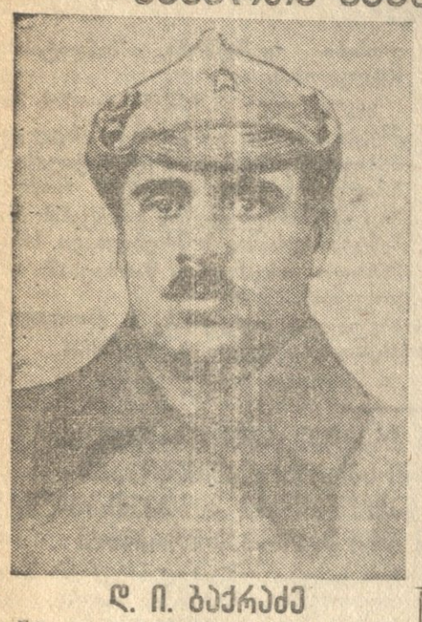

**დ. ი. ბაქრაძე**

**ს. გ. ჭილაძე**

სახალხო შურისმგებელმა დავით ილიას-ძე ბაქრაძემ საბჭოთა კავშირის გმირის მაღალი წოდება მიიღო.

დავით ბაქრაძე იბრძვის პარტიზანთა იმ ჯგუფში, რომელსაც ორგუზის საბჭოთა კავშირის გმირი გენერალ-მაიორი ს. ა. კოვპაკი მეთაურობს. 1943 წლის ზაფხულში პარტიზანთა ამ ჯგუფმა კოვპაკის მეთაურობით მოაწყო რიდი მტრის ღრმა ზურგში. ამ რიდს სტალინური რეიდი ეწოდა. პარტიზანები გაემართნენ კარპატებისაკენ, მათ გადალახეს ოკუპანტების მიერ დაკავებული 13 ოლქი, მიაღწიეს დროგობიჩის ნავთის რაიონს, აიფეთქეს და მწყობრიდან გამოიყვანეს ამ რაიონის ნავთის სარეწები, ქარხნები და მაღაროები, რომლებიც საწვავს აწვდიდენ ჰიტლერელებს, გაანადგურეს ბრტის დიდძალი ეშელონები და ტერიტორია.

აქ, დროგობიჩის რაიონში, რომელიც ახლა, ერთი წლის შემდეგ, გაათავისუფლა წითელმა არმიამ, განსაკუთრებით გამოიჩინა თავი პარტიზანთა ასეულის მეთაურმა დავით ბაქრაძემ.

კარპატების მისადგომებზე ჰიტლერელებმა ყველა ზომები მიიღეს დროგობიჩისაკენ გზა გადაეკეტათ პარტიზანებისათვის. ამ გზის გადასაჭრელად ყოველი მხრიდან მიეშურებოდნენ პოლიციელთა პოლკები და ბატალიონები. ერთ-ერთ სოფელში ჩასაფრებული იყო სს-ელთა პოლკი, რომელიც პარტიზანების მიახლოებას ელოდა. ამ პოლკის განადგურება ჩაიფიქრა ბაქრაძემ და მატიუშენკოს მიანდო.

ბაქრაძისა და მატიუშენკოს პარტიზანები შეუმჩნევლად შემოერტყნენ გარს ამ სოფელს და მოულოდნელი თავდასხმით შიში დასცეს მტრის გარნიზონს. მძინარე ჰიტლერელები გაღვიძა სროლის ხმაურმა. ისინი გამორბოდნენ ქუჩებში საკვლების ამარა და აქეთ-იქით აწყდებოდნენ თავშესაფარის ძებნაში. ბაქრაძე მათ უკანიდან მიერეკებოდა, ხოლო მატიუშენკოს მებრძოლები ტყვიებით უხვდებოდნენ. ბაქრაძისა და მატიუშენკოს მებრძოლებმა გაანადგურეს მთელი გარნიზონი და ხელთ იგდეს დიდძალი დავლა.

რამდენიმე თვის წინათ დავით ბაქრაძე დაჯილდოებულ იქნა ლენინის ორდენით.

ნინო ილოშვილი

ეს იყო შარშან. ერთ-ერთმა წითელარმიელმა ვაზეთში მოათავსა ს. ჭილაძის სურათი ასეთი წარწერით: „ერთი სოფლის აღებისას ასეულის ფლანგზე თავისი ტყვიამფრქვევით დაწინაურდა ს. ჭილაძე და ზუსტი ცეცხლით მოსპო 10 ჰიტლერელი. ბრძოლის ველზე მამაცობისა და ვაჟკაცობის გამოჩენისათვის მეტყვიამფრქვევე ს. ჭილაძე დაჯილდოებულია ორი მედლით „მამაცობისათვის“.

ამხ. ჭილაძის გმირობასა და თავდადებაზე არა ერთგზის სწერდა საფრონტო გაზეთი. დაუნდობლად ეჭიდება გერმანელ ყაჩაღებს სერგო. მისი ტყვიამფრქვევი აუცდენლად და გამანადგურებლად ურტყამდა მიზანს, იგი ტყვიის სეტყვას აყრიდა მტერს.

1944 წლის თებერვლის სუსხიანი დღე იყო. ჩვენი ჯარები მტერს უტევდნენ. ერთი სოფლის განთავისუფლებისათვის ბრძოლაში სერგო გმირის სიკვდილით დაეცა. ნ მსროლელი ნაწილებისადმი ბრძანებით 1944 წლის 12 თებერვალს ამხ. ს. ჭილაძე დაჯილდოებულ იქნა სამშობლო ომის მეორე ხარისხის ორდენით, ხოლო სსრ კავშირის უმაღლეს საბჭოს პრეზიდიუმის ბრძანებულებით გერმანელ დამპყრობთა წინააღმდეგ ბრძოლის ფრონტზე სარდლობის საბრძოლო დავალებათა სანიმუშოდ შესრულებისათვის და ამასთან მამაცობისა და გმირობის გამოჩენისათვის უმცროს სერჟანტ სერგო გედეონ-ძე ჭილაძეს მიენიჭა საბჭოთა კავშირის გმირის წოდება.

სერგო გედეონის-ძე ჭილაძე დაიბადა 1923 წელს ჭიათურის რაიონის სოფელ ზოდში. დაწყებითი განათლება მშობლიურ სოფელში მიიღო. შემდეგ მონტიორობა შეისწავლა და ორჯონიკიძისა და კაგანოვიჩის სახელობის მაღაროებში მუშაობდა. 1942 წლის იანვარში სერგო წითელ არმიაში გაიწვიეს. იგი მალე მეტყვიამფრქვევე გახდა. მისი ტყვიამფრქვევი რისხვა იყო გერმანელი ყაჩაღებისათვის.

პ. ჭიოკაძე

# მშრომელთა დეპუტატების თბილისის ორჯონიკიძის რაისაბჭოს XVII სესია

7 აგვისტოს შესდგა მშრომელთა დეპუტატების ქალაქ თბილისის ორჯონიკიძის სახელობის რაიონული საბჭოს XVII სესია.

სესიამ განიხილა რაისაბჭოს აღმასკომის განათლების განყოფილების გამგის ამხ. გ. საჯაიას მოხსენება ახალი სასწავლო წლისათვის მზადების მიმდინარეობის შესახებ.

მოხსენების ირგვლივ გამართულ კამათში გამოვიდნენ დეპუტატები ამხ. ლ. კალანდაძე, ა. მახარაძე, ნ. იობაშვილი, გ. სულაქველიძე, აგრეთვე ქალი ამხ. ე. ცინცაძე, 42-ე ვაჟთა საშუალო სკოლის დირექტორი ამხ. ა. გაჩეჩილაძე, ფინგანის გამგე ამხ. ს. პაპავა და სხვები.

მოხსენებიდან და კამათში გამოსულთა ამხანაგების სიტყვებიდან გამოირკვა, რომ ახალი სასწავლო წლისათვის მზადებაში მიღწევებთან ერთად ადგილი აქვს სერიოზულ ნაკლოვანებებს. სასკოლო ასაკის ბავშვთა და მოზარდთა სკოლებში მიზიდვის და ინვენტარის შეკეთების დარგში. მაგალითად, ჩატარებული აღრიცხვის მასალებით რაიონში 7 წლის ასაკის ბავშვთა რიცხვი ათასსაც ვერ აღწევს, ეს ბავშვი, რომელსაც პირველ დღეებში უკვე 1.000-მდე ბავშვმა შემოიტანა განცხადები რაიონის სკოლებში მიღების შესახებ. გეგმით გათვალისწინებული 1.500 მერხის ნაცვლად 5 აგვისტოსათვის შეკეთებული იყო მხოლოდ 733. 30 პროცენტით არის შესრულებული მაგიდების, სკამების, დაფებისა და სხვა ინვენტარის რემონტის გეგმაც.

ახალი სასწავლო წლის სრული მზადყოფნით შეხვედრისათვის სესიამ მიიღო სათანადო დადგენილება.

# რიონჰესის ათი წლისთავი

# სახელოვანი იუბილე

დღეს რიონჰესის კოლექტივი აღნიშნავს სადგურის ამუშავების 10 წლისთავს.

ათი წლის წინათ რიონჰესის მთავარი საგუბრის კაშხალთან გაბმული წითელი ზონარი გასჭრეს და რიონის წყალი პირველად გაუშვეს რკინა-ბეტონის ახალი კალაპოტით, რათა ვეებერთელა მანქანები აემოქმედებინა და ელექტროენერგია მოეცა. მაშინ მიეკუთვნა რიონჰესს ხალხთა დიდი ბელადისა და მამის ამხანაგ სტალინის სახელი.

რიონჰესმა გააძლიერა საქართველოს ენერგეტიკული მეურნეობა. ღირსშესანიშნავი როლი შეასრულა მზიური საქართველოს სამეურნეო და კულტურული აღმავლობის საქმეში.

ჩვენი კოლექტივი დავაკავდა თვით ამ სადგურის მშენებლობისა და მუშაობის წლებში. აქ ათობით ისეთი ადამიანები არიან, რომლებიც მუშაობენ დღიდან მშენებლობის დაწყებისა. ისინი აქ აღიზარდნენ, აქ დაეუფლნენ ენერგეტიკოსთა სხვადასხვა პროფესიებს, აქ შეისწავლეს რთული ენერგოდაბადგარები და ჩასწვდნენ დიდი ჰიდრო-ელსადგურის მუშაობის ყოველ წვრილმანს.

თუ სადგურის მუშაობის პირველ წლებში შედარებით ხშირად ჰქონდა ადგილი დაბრკოლებებს, უკანასკნელ წლებში ასეთმა შემთხვევებმა საგრძნობლად იკლო, ხოლო ბინძინარი ენერგიის გამომუშავებამ, რომელიც 7 თვის მანძილზე არც ერთ შეფერხებას არ ჰქონია ადგილი. ამას რიონჰესის კოლექტივმა მიაღწია ტექნიკის ასათვისებლად გულდასმითი და ბეჯითი მუშაობით. ჩვენმა მუშებმა და ინჟინერ-ტექნიკოსებმა საფუძვლიანად შეისწავლეს სადგურის ყველა ნაგებობის თავისებურობანი, მთელი მოწყობილობა. ამიტომ არის, რომ ახლა რიონჰესი საკუთარ ძალებით გამართულად და უვაკრიოდ მუშაობს.

განვლილი ათი წლის მანძილზე რიონჰესის კოლექტივმა ელექტროენერგიის გამომუშავების სახელმწიფო გეგმა 107 პროცენტით შეასრულა. მდინარის მიერ უზრუნველყოფილი სიმძლავრის კოეფიციენტი თანდათან იზრდება და ამჟამად 0,95-ს აღწევს, რაც რიონჰესისათვის, როგორც მარეგულირებელი ჰიდროელსადგურისათვის, მეტად მაღალ მაჩვენებლად არის მიჩნეული. სადგურის საკუთარ საჭიროებათა დასაკმაყოფილებლად ელექტროენერგიის ხარჯი წინა წლებში 0,4 პროცენტს აღწევდა, ახლა შემცირებულია 0,2 პროცენტამდე.

რიონჰესის კოლექტივი თვითონვე აწარმოებს სადგურის მოწყობილობისა და დანადგართა კაპიტალურ რემონტს. ამისათვის, რემონტისათვის მანქანა-დანადგარების გაცდენის დრო შემცირებულია 30 პროცენტით.

საბჭოთა ხალხის დიდი სამამულო ომის დაწყებისთანავე რიონჰესელებმა საომარ ყაიდაზე გარდაჰქმნეს თავიანთი მუშაობა. ყოველ ჩვენგანს კარგად ჰქონდა შეგნებული, რომ სადგურის მიერ გამომუშავებული თვითეული კილოვატსაათი ენერგია შტრის თავზე დატეხილი ყუმბარა იყო, რომ ჩვენი ჰიდრო-ელსადგურის ვამართული, შეუფერხებელი მუშაობით მზარდ დახმარებას გაუწევდით ფრონტზე გმირულად მებრძოლ წითელ არმიას. ამიტომ ჩვენ სამამულო ომის წლებში სოციალისტურ შეჯიბრებას განსაკუთრებული ყურადღება მივაქციეთ, რამაც საგრძნობლად გაგვიადვილა ახალი საწარმოო მიღწევების მოპოვება. ახლა რიონჰესი დამსახურებულად დგას საბჭოთა კავშირის მოწინავე ჰიდროელსადგურთა რიგში. 1942 წელს ჩვენმა სადგურმა ორჯერ მოიპოვა გამარჯვება სრულიად-საკავშირო შეჯიბრებაში. 1943 წელს საკავშირო შეჯიბრებაში ორჯერ მოვიპოვეთ მეორე ადგილი, ერთხელ—მეექვსე ადგილი, ხოლო ხუთჯერ აღინიშნა რიონჰესის კარგი მუშაობა.

წარმატებით მუშაობს ჩვენი სადგურის კოლექტივი მიმდინარე წელსაც. განვლილი ექვსი თვის გეგმა შესრულებული გვაქვს 13,5 პროცენტის გადაჭარბებით, ხოლო ივლისის დაველება — 110,7 პროცენტით. მიმდინარე სამეურნეო წლის პირველ ნახევარში გამომუშავებული ელექტროენერგია 26 პროცენტით აღემატება გასული წლის შესაფერის პერიოდში გამომუშავებულ ენერგიას.

რიონჰესის კოლექტივი ამაყობს თავისი მოწინავე ადამიანებით, საუკეთესო მემონტაჟეებით, მემანქანეებით, მაღალკვალიფიციური მუშებით. ინჟინრები — გ. კვანტალიანი, ბ. ამაღლობელი, დ. შავგულიძე, ნ. კობახიძე, უფროსი ოსტატი ნ. დოლიძე, ოსტატები ი. ვაშაკიძე, ლ. ორსა, შვეკეთებლები—ი. ძიძიგური, ე. ლანჩავა, მორიგეები — მ. ქელენტი, რ. წოწონავა, ა. ჭარხალაშვილი, ნ. სანიკიძე და სხვ. რიონჰესის კოლექტივის მოწინავე ადამიანები არიან.

ჩვენი მუშები, მოსამსახურეები და ინჟინერ-ტექნიკოსები ზეიმობენ რესპუბლიკის პირმშოს—სტალინის სახელობის რიონის ჰიდრო-ელსადგურის ათი წლისთავს და ამყაფიერების გრძნობით ავლებენ თვალს მათი შრომისა და შემოქმედებითი მუშაობის ნაყოფს. მაგრამ საბჭოთა ადამიანებს რიდი გვეკვეთა მიღწეულზე შეჩერება, თვითკმაყოფილება. რიონჰესის კოლექტივი, რომელიც აღზრდილია დიდი **სტალინის** უახლოესი თანამებრძოლის ამხანაგ **ლავრენტი პავლეს-ძე ბერიას** მიერ, ყველა მაქსიმალური ენერგიით იმუშავებს, რათა დაიჩქაროს საბჭოთა სამშობლოს გერაგი მტრების — გერმანელ დამპყრობთა ურდოების განადგურება.

ლ. გაჩეჩილაძე
რიონჰესის დირექტორი

# რიონჰესი

„სურამის უღელტეხილს გამოღმა ლენინური ზაჰესი უკვე მთელი რიგი წლების განმავლობაში უცდიდა თავისი ბევრად უფრო ძლიერი თანამოძმის — სტალინური რიონჰესის დახმარებას“

ლ. ბერია

რიონჰესზე რომ დავიწყებთ ლაპარაკს, ზაჰესი ზოგადგონდება. ზაჰესზე ჩამოვარდება სიტყვა და რიონჰესი თვალწინ დაგვიდგება. ზაჰესი და რიონჰესი!

ზაჰესი აღმოსავლეთ საქართველოს მშვენებაა, რიონჰესი — დასავლეთ საქართველოსი.

ზაჰესი და რიონჰესი, ძმებივით შეტყუპებულნი, ერთიმეორესთან მთლიან ენერგეტიკულ ერთეულად გადაქცეულნი ავეირგვინებენ საქართველოს ჰიდრომადნეურებს. ზაჰესს და რიონჰესს, როგორც უფროს ძმებს, მიჰყვებიან აბჰესი, აბარჰესი და მთელი რიგი სხვა უმცროსი თანამოძმენი.

რიონჰესი სტალინური ხუთწლედების ერთერთი შესანიშნავი მონაპოვართაგანი, ჩვენი საუთარი მარჯვენით ნაგები, მშობლიურ ქარხნებში დამზადებული ტურბინებით, ჯვეზრატორებით და ათასგვარი სხვა დანადგარებით მოწყობილი მძლავრი ჰიდროელსადგურია.

1927 წლის ბოლოს ჰომში რიონზე ბორანი გაეკეთეს. გაუკვირდათ ჰომელებს — ვის რათ უნდა აქ ბორანიო, მაგრამ ფეხითონ არ დააყენებენ ამ ბორანით საბერებლობა: გადადიოდნენ მდინარის მეორე ნაპირს და კიბეულას წყაროს წყალი გადმოჰქონდათ თურიქებით, ჯოკებით. შემდეგ მოვიდნენ ინჟინრები, ტექნიკოსები, მუშები, მოიტანეს ჰრელ-ჰრელი ჯოხები, ნიველირები, თეოდოლიტები, ტახეომეტრები. უსაქმოდ დარჩენილი მწვანყვაელილი ობივატელები, საღამოობით ქალაქის ბაღში რომ გამოდიოდნენ და ერთმანეთს მყუდრო კუთხეში სალაპარაკოდ ეპატიჟებოდნენ, განცვიფრებული იყვნენ:

— ღმერთმანი, მთის გარღვევა გადაუწყვეტიათ ბოლშევიკებს, ელექტროსადგურს აშენებენ!

# ჩვენ ფიცი დავდეთ

— როცა გერმანელ დამპყრობთა ურდო კავკასიონის მისადგომებს უახლოვდებოდა, შეიქმნა იმის საფრთხე, რომ მტერი შეეცდებოდა ჩვენი სადგურის მუშაობასთვის ხელის შეშლას, მწყობრიდან მის გამოყვანას. მაშინ შევიკრიბენით რიონჰესელები და ვიცი დავდეთ, რომ თავგანწირულად ვებრძოლებოდით ჩვენი მარჯვენით აგებული სადგურის სიცოცხლისუნარიანობისათვის. ამ მიზნით ჩვენ შევასრულეთ მთელი რიგი სპეციალური სამუშაოები, მივიღეთ ყველა საჭირო წინასწარი ზომა, რათა არავითარ შემთხვევაში სადგური არ გამოსულიყო მწყობრიდან.

სამამულო ომის განმავლობაში ჯერ არ ყოფილა იქეთ თვე, რომ ელექტროენერგიის გამომუშავების დავალებები პირნათლად არ შეგვესრულებინა. წითელი არმიის ბრწყინვალე გამარჯვებებით აღფრთოვანებულნი, მთავარში ჩვენი უფრო გავაუმჯობესებთ მუშაობას, მეტი რაოდენობით გამოვიმუშაებთ ელექტროენერგიას ჩვენი სამშობლოსათვის.

უფროსი მემანქანე რ. წოწონავა

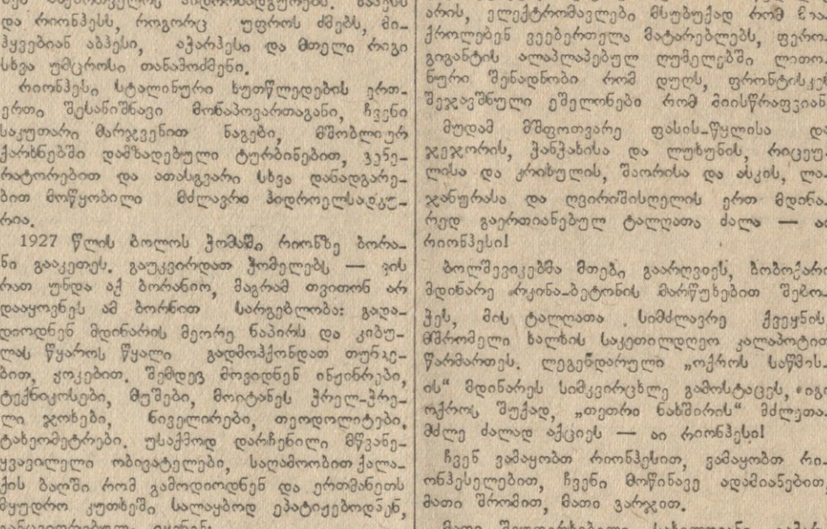

რიონჰესის მოწინავე ადამიანები. სურათზე (მარცხნიდან მარჯვნივ): ტურბინების უფროსი მემანქანე მ. ჟღენტი, ელექტროსაამქროს უფროსი ოსტატი გ. მელნიკოვი, უფროსი მონტიორი ე. ლანჩავა, სამანქანო საამქროს ოსტატი ი. ვაშაკიძე, სამანქანო საამქროს უფროსი ოსტატი ნ. დოლიძე და ტურბინების უფროსი მემანქანე რ. წოწონავა.
ფოტო ო. აკოფოვისა.

# დღევანდელი ომიდან

## მოკავშირეთა საექსპედიციო ძალების შემადგენლობის შვაბის ცნობა

**ლონდონი**, 9 აგვისტო (საკდესი). მოკავშირეთა საექსპედიციო ძალების უმაღლესი სარდლობის შტაბის დღეს გამოქვეყნებულ ცნობაში ნათქვამია:

მოკავშირეთა ჯარები ბრეტანში ავიწროებენ რკალს ნავსადგურების სენ-მალოს, ბრესტისა და ლორიანის გარშემო. მოკავშირეთა ჯარების რაზმები ბრძოლებს ეწევიან ჰოშნაალმდეგესთან 4-5 მილზე ლორიანიდან და ბრესტიდან და სენ-მალოში გარეუბნებში. ლორიანსა და სენ-მალოში ხანძრები მძვინვარებენ; გერმანელები სპობენ ამ ნავსადგურების სწყობებში არსებულ მარაგს. მორტენის გარშემო ბრძოლები ცვალებადი წარმატებით სწარმოებს. გერმანელთა ტანკებისა და ქვეითი ჯარის კონტრიერიშებში ჩაიფშუშა გატეხოსთან, მორტენის ჩრდილო-დასავლეთით. ხუთი გზის კვანძი, ქალაქი გატემო განთავისუფლებულია. მოწინააღმდეგის ნაწილებმა მოკავშირეთა ავიაციისა და არტილერიის მიერ მიყენებული მძიმე ზარალის ფასად დახლოებით ერთ მილზე შემოაღწიეს ჩვენი ხაზების გაწლაგებაში. ფრონტის ხაზი ამ რაიონში ახლა გადის გატემო-ვორის გზის გასწვრივ.

მტერი შეუპოვარ წინააღმდეგობას გვიწევს ქალაქ ვირის სამხრეთ-დასავლეთით და სამხრეთით მდებარე რაიონებში. მოკავშირეთა შეტევა კანის სამხრეთით გრძელდება. წინააღმდეგობის მრავალი კვანძი, რომლებიც მოკავშირეთა ჯარების ზურგში იყო დარჩენილი, დღის განმავლობაში ლიკვიდირებულია. შეტევა გრძელდებოდა, მიუხედავად იმისა, რომ მტერი გადამწყვეტ წინააღმდეგობას გვიწევდა ტანკების დახმარებით.

მოკავშირეთა ავიაცია თავს ესხმოდა მოწინააღმდეგის სამხედრო ობიექტებსა და გარნიზონებს.

**ლონდონი**, 10 აგვისტო (საკდესი). მოკავშირეთა საექსპედიციო ძალების უმაღლესი სარდლობის შტაბის დღეს გამოქვეყნებულ ცნობაში ნათქვამია:

ლე-მანი განთავისუფლებულია. მოკავშირეთა ჯარები ანეერის გარეუბნებში, ლუარის ხეობაში იმყოფებიან. ჩვენ მივაღწიეთ ქალაქ ნანტს; ჩვენი კოლონები ერთდებიან ლორიანთან. ბრეტანის ნახევარკუნძულზე მოკავშირეთა ჯარები ახლა სენ-მალოში არიან. დინარში მტრის ძალები გაფთრებულ წინააღმდეგობას უვიწევენ.

მოკავშირეებმა წინ წაიწიეს ჩრდილოეთისაკენ პირო გზით და გაიარეს მორლე. ბრესტში მტრის გარნიზონმა უარჰყო ულტიმატუმი კაპიტულაციის შესახებ და ქალაქისგარეთ ბრძოლები გრძელდება. ბრესტის მახლობლად ტყვედ ჩავიგდეთ გერმანიის 266-ე ქვეითი დივიზიის მეთაური გენერალ-ლეიტენანტი კარლ შპანგი.

ნორმანდიის ფრონტზე დიდი ცვლილება არ მომხდარა. მაიენის რაიონში აქტიურად მოქმედებენ პატრულები. მოწინააღმდეგე ინარჩუნებს მორტენს, ამ ქალაქის ჩრდილოეთით და დასავლეთით გაფთრებული ბრძოლები. გერმანელთა კონტრიერიში გატემოსთან მოგერიებულია.

მოკავშირეთა ჯარებმა წაიწიეს ფალეზისკენ, შეიჭრნენ გერმანელთა პოზიციების პირველ და მეორე ხაზებში და მიადგნენ ჰოტინის გარეუბნებს. მოკავშირეთა სატანკო კოლონებმა ესტრე-ლა-კამპანია და სუანიოლს. ჩვენმა ჯარებმა, რომელნიც მდინარე ორნის პლაცდარმზე მოქმედებენ, 9 აგვისტოს მოიგერიეს მტრის ახალი კონტრიერიები და უკუაგდეს იგი. უფრო დასავლეთისაკენ დაკავებული ახალი ტერიტორია მონპენსონის სამხრეთ-აღმოსავლეთით და ესტრასა და ვირს შორის.

მოკავშირეთა ავიაციამ მთელი რიგი გააფთრებული თავდასხმა მოახდინა მტრის სამხედრო ობიექტებზე.

საზღვაო ძალებმა ბრძოლა გაუმართეს მტრის გემთა რამდენიმე ქარავანს და ჩაძირეს ერთი ხომალდი, რამდენიმე გემი კი დააზიანეს.

**ლონდონი**, 10 აგვისტო (საკდესი). როგორც რეიტერის საააგენტო გადმოგვცემს, საფრანგეთში მოქმედი ამერიკელთა ჯარები შეეიდნენ ქალაქებში სენ-მალოსა და ნანტში.

## საომარი მოქმედება იტალიაში

**ლონდონი**, 10 აგვისტო (საკდესი). იტალიაში მოქმედი მოკავშირეთა ჯარების შტაბი იუწყება, რომ ფლორენციის აღმოსავლეთით ინგლისის მე-8 არმიის ნაწილები აწარმოებდნენ ოპერაციებს პონტასიევეს სამხრეთით მდებარე მთებში მტრის წინააღმდეგობის კერების სალიკვიდაციოდ. მოწინააღმდეგისაგან გაწმენდილია მთელი რიგი დიდმნიშვნელოვანი მაღლობები. ბრძოლები გრძელდება. ფრონტის დანარჩენ უბნებზე ოპერაციები წინანდებურად განისაზღვრებოდნენ პატრულთა მოქმედებით.

მოკავშირეთა მძიმე ბომბდამშენი ავიაცია გუშინ თავს დაესხა ნავსახდელ ქარხანას ქალაქ დიერში (ურმეთი) და აეროდრომებს ვეიჩშსა და ტეკილში (ბუდაპეშტის გარეუბნებში). მოკავშირეთა სხვა თვითმფრინავებმა დაბომბეს რკინიგზის დამხარისხებელი სადგური ბროდში (იუგოსლავია), აეროდრომები, ხიდები და მოწინააღმდეგის სხვა სამხედრო ობიექტები ბრძოლების ზონაში და იუგოსლავიაში. წუხელ მოკავშირეთა ბომბდამშენი ავიაცია თავს დაესხა სამხედრო ობიექტებს პლოეშტში (რუმინეთი).

## გერმანელ ოკუპანტთა ზარალი იუგოსლავიაში

**ჟენევა**, 9 აგვისტო (საკდესი). სახალხო-განმათავისუფლებელი არმიის უმაღლესი შტაბის ცნობის თანახმად, გერმანელებს იუგოსლავიაში თავიანთი უკანასკნელი მეშვიდე შეტევის დროს შემდეგი ზარალი მოუვიდათ: მოკლულია 20.500, დაჭრილია 16.000, ტყვედ წყავანილია 6.500 გერმანელი ჯარისკაცი და ოფიცერი. იუგოსლავიელთა ნაწილებმა ხელთ იგდეს: 96 ქვემეხი, 19 ტანკი, 3 თვითმფრინავი, 80 სატვირთო მანქანა, 16.000 შაშხანა, 60 ვაგონი საომარ მასალიანად, 800 ცხენი. მოსპობილია: 175 ქვემეხი, 108 ტანკი, 37 თვითმფრინავი, 1.400 სატვირთო მანქანა, 94 ორთქლმავალი, 700 ვაგონი და მოწინააღმდეგის 96 სამდინარო გემი.

## გადადგა უნგრეთის სამი მინისტრი

**ჟენევა**, 8 აგვისტო (საკდესი). როგორც უნგრეთის რადიომ გადასცა, გადადგა უნგრეთის „მთავრობის“ სამი მინისტრი — ეკონომიკის მინისტრი ამორედი (ფაშისტური პარტიის „უნგრეთის განახლების“ ლიდერი), იუსტიციის მინისტრი ბალოგჰ და საქმეთა მინისტრი იაროში და ვაჭრობის მინისტრი კუნდერი.

## დეპეშიმრებანი ავსტრიაში

**სტოკჰოლმი**, 9 აგვისტო (საკდესი). შვედური გაზეთი „ოფტონტიდნინგენი“ სწერს, რომ 20 იულის ღამით გესტაპომ დაატიმრა მთელი რიგი ავსტრიელი მოღვაწენი. ფრანც ფონ პაპენის იმ ბრძანების თანახმად, რომელიც იუგოსლავიელებმა ხელთ იგდეს, ჩერნოგორიაში გერმანელთა შეტევის მიზანი იყო მდინარე ლიმის ხეობის დაკავება. ამ გეგმამ სრული მარცხი განიცადა. მოწინააღმდეგე სასტიკად დამარცხდა. ბრძოლის ველზე აღრიცხულია მტრის 1.000-ზე მეტი ჯარისკაცისა და ოფიცრის გვამი. 200-ზე მეტი გერმანელი წაყვანილია ტყვედ.

# „კომუნისტის“ წერილების კვალდაკვალ

## „შეუკეთებელი ბინები და უღარდელი ხელმძღვანელები“

„კომუნისტის“ 19 ივლისის ნომერში გამოქვეყნებული იყო კორესპონდენცია—„შეუკეთებელი ბინები და უდარდელი ხელმძღვანელები“, რომელიც ეხებოდა მაუდ-კამოლის ფაბრიკის ბუშათა საერთო საცხოვრებლებში არსებულ მდგომარეობას.

საქართველოს კ. პ. (ბ) თბილისის ორგანიზაციის სტალინის რაიკომის მდივანი ამხ. პ. ლოლაძე გვატყობინებს, რომ კორესპონდენციაში მოყვანილი ფაქტები მთლიანად დადასტურდა. რაიკომის ბიურომ წინადადება მისცა მაუდ-კამოლის ფაბრიკის დირექტორს ამხ. ს. გიგაურს დაუყოვნებლივ დაამუშაოს ღონისძიებები ზამთრისათვის საერთო საცხოვრებლების მოსამზადებლად, გამოარკვიოს შესახსრულებელ სამუშაოთა მოცულობა, მათი დამთავრების ვადები, საჭირო სანშენი მასალის რაოდენობა და სხვ.

დირექტორის მოადგილეს სამეურნეო ნაწილში ამხ. მაისურაძეს გამოეცხადა საყვედური და მიეცა გაფრთხილება, რომ თუ უახლოეს დროშივე არ გამოასწორებს საქმეს, დასმული იქნება საკითხი სამუშაოდან მისი მოხსნის შესახებ.

ფაბრიკის საერთო საცხოვრებლების გამგეს ამხ. შაითიძეს თავისი მოვალეობანიდან უდარდელი დამოკიდებულებისათვის გამოეცხადა საყვედური.

## კონსულტაცია

**12 აგვისტოს**, ხალამოს 8 საათზე, საქართველოს კ. პ. (ბ) თბილისის კომიტეტის კეზოველის სახელობის საქალაქო პარტკაბინეტში (ლენინის ქ. № 41) პროპაგანდისტთა და აგიტატორთათვის შესდგება დოცენტ ა. თავაძის კონსულტაცია ქართულ ენაზე. თემა: „ჰეგელის ფილოსოფიის შეფასება მარქსიზმ-ლენინიზმის კლასიკოსთა მიერ“.

## ლექცია

**11 აგვისტოს**, ხალამოს 8 საათზე, საქართველოს კ. პ. (ბ) თბილისის ორგანიზაციის ლენინის რაიონის პარტკაბინეტში (საბჭოს ქ. № 134) საკავშირო კ. პ. (ბ) ისტორიის შემსწავლელთათვის შესდგება ამხ. მელაძის ლექცია ქართულ ენაზე. თემა: „ბრძოლა სოციალ-დემოკრატიული მუშათა პარტიის შექმნისათვის რუსეთში“ (1883—1901 წ. წ.).

პასუხისმგებელი რედაქტორი ბ. ნანიტაშვილი

მამა გიორგი, დები თამარ, ეთერ, ძმა მიშიკო, ვამიდა ვერა, ბიძა ვანო ოჯახით იუწყებიან, რომ 13/VIII, 6 ს. კუკიის საფლაოზე დანიშნულია ინჟინერ **ვალიკო (ჭიპი) ჭიპინაძის** პანაშვიდი.

მშობლები ბიქტორ, ელენე, და გუგული, ძმა რევაზ ჯიბუტები იუწყებიან **გიზოს** გარდაცვალების. გამოსვენება 12/VIII, 5 ს. ლენინის, 38.

მშობლები სამუელ, ნინო, ცოლი ნათელა შვილით, დები ჯახნიაშვილები, ძიძე იოსებ ბარბაქაძე იუწყებიან **მიტუშა კახნიაშვილის** გარდაცვალების.

დედა ლიზიკო, ძმა გრიშა, დები გოგუცა, ნადია, რძალი თეკლე იუწყებიან **ზინა ალექსანდრეს-ასულ დოლიძის** გარდაცვალებას.

მოთა და შუშანა ჭანუყვაძეები იუწყებიან აკაკი მგელაძის დედის **ქეთოს** გარდაცვალებას.

ფარმაკო-ქიმიური ქარხნის მუშაკები პეტროსიანი, ბერიძე, ბაქრაძე, აბაშიძე, კობახიძე, ქრისტესაშვილი, ლაღაძე, ცაგარელი, ტურაბელიძე, ბებურიშვილი იუწყებიან პროფესორ **პავლე ილარიონის-ძე ჭუმბურიძის** გარდაცვალებას.

მატაოთაშვილების ოჯახი იუწყება ენკინერ **დიმიტრი ვასილის-ძე მატაოთაშვილის** გარდაცვალებას. გამოსვენება 11/VIII, 6 ს. ჯავახიშვილის, 14.

ქმარი ზაქარია, მამა ივანე, დედამთილი ეკა, დები ნინო, ეკატერინე, მარგარიტა, ძმები ნიკოლოზ, ანდრო, მიშა ცოლ-შვილით იუწყებიან **ნატალია ივანეს-ასულ სიმონიშვილი-მგელაძის** გარდაცვალებას.

შვილები თამარ, მარო, მიშა, სანე კისიანე გარაყანიძე, რძლები მარგარიტა ფირცხალავა, ანა მგელაძე იუწყებიან **ნინო ალექსის-ასულ ცხომელიძის** გარდაცვალებას. პანაშვიდი 11/VIII, 7 ს. გამოსვენება 12/VIII, 6 ს. შ. მღვიმელის, 15.

ლ. ბ. ბერიას სახელობის პედაგოგიური კომპანია „კომუნისტი“. თბილისი, ლენინის ქ. № 28. I ტირაჟი 21.800 ფე 08073