ᲛᲠᲝᲚᲔᲢᲐᲠᲔᲑᲝ, ᲨᲔᲜᲘ ᲛᲫᲔᲚᲐ ᲙᲕᲔᲧᲜᲘᲡᲐ, ᲨᲔᲔᲠᲗᲓᲘᲗ!

კომუნისტი

ᲡᲐᲥᲐᲠᲗᲕᲔᲚᲝᲡ Კ. Კ. (Ბ) ᲪᲔᲜᲢᲠᲐᲚᲣᲠᲘ ᲙᲝᲛᲘᲢᲔᲢᲘᲡ ᲗᲑᲘᲚᲘᲡᲘᲡ ᲙᲝᲛᲘᲢᲔᲢᲘᲡᲐ ᲓᲐ ᲡᲐᲥᲐᲠᲗᲕᲔᲚᲝᲡ ᲡᲡᲠ ᲛᲨᲠᲝᲛᲔᲚᲗᲐ ᲓᲔᲞᲣᲢᲐᲢᲔᲑᲘᲡ ᲡᲐᲑᲭᲝᲗᲐ ᲡᲝᲕᲔᲗᲔᲑᲘᲡ ᲛᲬᲘᲠᲔ ᲡᲐᲛᲮᲐᲠᲘᲡᲘ ᲒᲐᲛᲝᲪᲔᲛᲐ

ᲙᲝᲛᲣᲜᲘᲡᲢᲔᲑᲘ ორგან центрального и тбилисского комитетов кп (б) грузии и советов депутатов трудящихся грузинской ССР

ᲝᲗᲮᲨᲐᲑᲐᲗᲘ, 30 ᲐᲒᲕᲘᲡᲢᲝ, 1944 წ. № 176 (7129). ᲤᲐᲡᲘ 20 ᲙᲐᲞ.

ᲓᲦᲔᲡ ᲡᲢᲐᲮᲐᲜᲝᲕᲣᲠᲘ ᲛᲝᲫᲠᲐᲮᲝᲑᲘᲡ ᲪᲮᲠᲐ ᲬᲧᲘᲡᲗᲐᲕᲘᲐ!

შრომის ფრონტის სახელოვანმა ადამიანებმა დიდი სამამულო ომის პერიოდში გააძრავეს ჩვენი სამშობლოს სამეურნეო წარმატებანი, მისცეს გმირ წითელ არმიას ყველაფერი, რაც საჭირო მეტრის განადგურებისათვის.

გაუმარჯოს ომის პერიოდის სტახანოველებს, რომელთა თავდადებული შრომა წითელი არმიის გამარჯვებათა უშრეტი წყაროა!

დიდი სტალინის წინამძღოლობით წინ, ახალ-ახალი გამარჯვებებისაკენ!

ბრძანება
უმაღლესი მთავარსარდლისა
არმიის გენერალ პოლკოვნიკს ალმირალ ოქტიაბრსკის

უკრაინის მე-3 ფრონტის ჯარებმა მოტორიზებული და სატანკო შენაერთების სწრაფი შეტევის შედეგად, **შავი ზღვის** ფლოტის ხომალდებთან თანამოქმედებით, დღეს, 29 აგვისტოს, დაიკავეს ქალაქი და უმნიშვნელოვანესი ნავსადგური შავ ზღვაზე — **კონსტანცა**, რომელიც სამი წლის განმავლობაში გერმანელ ფაშისტ დამპყრობთა სამხედრო-საზღვაო ფლოტის ძირითად ბაზას წარმოადგენდა.

ქალაქ და ნავსადგურ **კონსტანცის** დაკავებისას თავი გამოიჩინეს გენერალ-ლეიტენანტ **გაგენის**, გენერალ-მაიორ **კოსოგუბცკის**, პოდპოლკოვნიკ **ზავიალოვის**, მაიორ **შევკინის**, პოლკოვნიკ **კუზნეცოვის**, გენერალ-მაიორ **ლისიცინის**, პოლკოვნიკ **ბელინსკის**, პოლკოვნიკ **ვლასოვის**, პოლკოვნიკ **სმირნოვის** ჯარებმა; სატანკო ჯარების გენერალ-ლეიტენანტ **სუხორუჩკინის**, პოლკოვნიკ **შევჩენკოს** ტანკისტებმა; არტილერიის გენერალ-მაიორ **ბრეიდოს**, პოლკოვნიკ **ბატლაევის** არტილერისტებმა; 1-ლი რანგის კაპიტან **ჩურსინის**, 1-ლი რანგის კაპიტან **სოლოვიოვის**, 1-ლი რანგის კაპიტან **დერევიანკოს**, 1-ლი რანგის კაპიტან **სვერდლოვის**, მე-2 რანგის კაპიტან **დიაჩენკოს**, მე-2 რანგის კაპიტან **პროცენკოს**, მე-2 რანგის კაპიტან **დავიდოვის**, მე-3 რანგის კაპიტან **გნატენკოს**, მაიორ **კატანოვის**, კაპიტან **მაკაროვის** მეზღვაურებმა; ავიაციის გენერალ-პოლკოვნიკ **სუდეცის**, ავიაციის გენერალ-ლეიტენანტ **ერმაჩენკოვის**, პოლკოვნიკ **კორზუნოვის**, პოდპოლკოვნიკ **როჟდესტვენსკის**, პოდპოლკოვნიკ **ავდეევის**, პოლკოვნიკ **კონარევის**, მაიორ **კრუჩენინის** მფრინავებმა; საინჟინრო ჯარების გენერალ-პოლკოვნიკ **კოტლიარის**, პოლკოვნიკ **ივანოვის** მისანაღმრევებმა; კავშირგაბმულობის ჯარების გენერალ-ლეიტენანტ **კოროლიოვის**, პოლკოვნიკ **სტაროლეტოვის** მეკავშირეებმა.

მოპოვებული წარმატების აღსანიშნავად საჯარისო შენაერთები, ფლოტის ხომალდები და ნაწილები, რომლებმაც ყველაზე მეტად გამოიჩინეს თავი ქალაქ და ნავსადგურ **კონსტანცის** დაკავებისას, წარდგენილი იქნან **„კონსტანცის“** სახელწოდების მისანიჭებლად და ორდენებით დასაჯილდოებლად.

დღეს, 29 აგვისტოს, 24 საათზე ჩვენი სამშობლოს დედაქალაქი **მოსკოვი** სამშობლოს სახელით ორას ოცდაოთხი ქვემეხის ოცი სალერწო ზალპით სალუტს ასტეხს **შავი ზღვის** ფლოტის ხომალდებსა და ნაწილებს, რომლებმაც დაიკავეს ქალაქი და ნავსადგური **კონსტანცა**.

ჩინებული საბრძოლო მოქმედებისათვის **მადლობას ვუცხადებ** თქვენს ხელმძღვანელობაში მყოფ ჯარებს, ხომალდებსა და ნაწილებს, რომლებიც მონაწილეობდნენ **კონსტანცის** დაკავებაში.

სამარადისო დიდება გმირებს, რომლებიც დაეცნენ ჩვენი სამშობლოს თავისუფლებისა და დამოუკიდებლობისათვის ბრძოლებში!

სიკვდილი გერმანელ დამპყრობლებს!

უმაღლესი მთავარსარდალი
საბჭოთა კავშირის მარშალი ი. სტალინი

1944 წლის 29 აგვისტო.

საფრანგეთის ეროვნული განთავისუფლების კომიტეტის თავმჯდომარეს გენერალ დე-გოლს

პარიზი

საფრანგეთის დედაქალაქ პარიზის განთავისუფლებასთან დაკავშირებით მიიღეთ, ბ-ნო გენერალო, საბჭოთა კავშირის ხალხთა სახელით და პირადად ჩემგან მეგობრული მოლოცვა ფრანგი ხალხისადმი და გერმანელთა ჩაგვრისაგან საფრანგეთის უსწრაფესი განთავისუფლების სურვილები.

ი. სტალინი

მეორე მედალი „ოქროს ვარსკვლავი“ გადაეცა საბჭოთა კავშირის მარშალს გ. კ. ჟუკოვს და ლენინის ორდენი და მედალი „ოქროს ვარსკვლავი“—საბჭოთა კავშირის მარშალს ა. მ. ვასილევსკის

29 აგვისტოს კრემლში სსრ კავშირის უმაღლესი საბჭოს პრეზიდიუმის თავმჯდომარემ ამხ. **მ. ი. კალინინმა მეორე მედალი „ოქროს ვარსკვლავი“** გადასცა საბჭოთა კავშირის გმირს **საბჭოთა კავშირის მარშალს გ. კ. ჟუკოვს**, რომელიც დაჯილდოებულია გერმანელ დამპყრობთა წინააღმდეგ ფრონტების ოპერაციების ხელმძღვანელობის დარგში უმაღლესი მთავარსარდლობის საბრძოლო დავალებათა სანიმუშოდ შესრულებისა და ამ ოპერაციების შედეგად მიღწეული წარმატებებისათვის, და **ლენინის ორდენი** და **მედალი „ოქროს ვარსკვლავი“** საბჭოთა კავშირის გმირის წოდების მინიჭებას სიგელთან ერთად — **საბჭოთა კავშირის მარშალს ა. მ. ვასილევსკის**, რომელიც დაჯილდოებულია გერმანელ დამპყრობთა წინააღმდეგ ფრონტების ოპერაციების ხელმძღვანელობის დარგში უმაღლესი მთავარსარდლობის საბრძოლო დავალებათა სანიმუშოდ შესრულებისა და ამ ოპერაციების შედეგად მიღწეული წარმატებებისათვის.

ინჟინერ-პოლკოვნიკ მ. მ. ფიცხელაურის დაჯილდოება
(მოსკოვი, „კომუნისტის“ საკუთარი კორესპონდენტისაგან)

სსრ კავშირის უმაღლესი საბჭოს პრეზიდიუმის ბრძანებულებით ორდენებითა და მედლებით დაჯილდოებულია წითელი არმიის ჯავშანსატანკო და მექანიზებული ჯარების სტალინის სახელობის ლენინის ორდენოსანი სამხედრო აკადემიის გენერლების, ოფიცერთა, სერჟანტთა, რიგითი და ნებით დაჭირავებულთა შიმადგენლობის ჯგუფი. მათ შორის **წითელი ვარსკვლავის** ორდენით დაჯილდოებულია ინჟინერ-პოდპოლკოვნიკი **მიხეილ მიხეილის-ძე ფიცხელაური.**

უფროს ლეიტენანტ გ. ბ. ჯალაღანიას დაჯილდოება
(მოსკოვი, „კომუნისტის“ საკუთარი კორესპონდენტისაგან)

ტოპოგრაფიული რუკების დამზადების და ამ რუკებით წითელი არმიის უზრუნველყოფის დარგში მთავრობის დავალებათა წარმატებით შესრულებისათვის სსრ კავშირის უმაღლესი საბჭოს პრეზიდიუმმა ორდენებითა და მედლებით დააჯილდოვა წითელი არმიის ტოპოგრაფიული სამსახურის ოფიცერთა, სერჟანტთა, რიგითი და ნებით დაჭირავებულთა შემადგენლობის ჯგუფი. მათ შორის **წითელი ვარსკვლავის** ორდენით დაჯილდოებულია უფროსი ლეიტენანტი **გიორგი ბესარიონის-ძე ჯალაღანია.**

გ. კ. ჟუკოვისა და ი. ა. მითაიშვილის დაჯილდოება

22 აგვისტოს ამერიკის საელჩოში მოსკოვში შესდგა ამერიკის ორდენების გადაცემა, რომლებითაც ამერიკის შეერთებული შტატების პრეზიდენტმა ფრანკლინ დ. რუზველტმა 1944 წელს დააჯილდოვა წითელი არმიის მებრძოლები, სერჟანტები, ოფიცრები და გენერლები მამაცობისათვის და ამერიკის შეერთებული შტატებისა და საბჭოთა კავშირის საერთო მტრის—ჰიტლერული გერმანიის წინააღმდეგ ბრძოლაში საბჭოთა კავშირ-გერმანიის ფრონტზე წარმოებულ ოპერაციებში თავიანთი სამხედრო მოვალეობის ჩინებულად შესრულებისათვის.

მათ შორის ორდენით **„ჯვარი საბრძოლო დამსახურებისათვის“** დაჯილდოებულია გვარდიის ზეიმდეგი გ. კ. ჟუკოვი და ოფიცრის ორდენით **„დამსახურებისათვის“**—პოლკოვნიკი ი. ა. მითაიშვილი.

საბჭოთა საინფორმაციო ბიუროსაგან
29 აგვისტოს ოპერატიული ცნობა

29 აგვისტოს განმავლობაში ქალაქ **ვალგის** სამხრეთ-აღმოსავლეთით ჩვენმა ჯარებმა ბრძოლებით დაიკავეს 60-ზე მეტი დასახლებული პუნქტი, მათ შორის **ტახტეა, ლივაა-სი, ნიგლი, მუშკირი, პოკაანი, ალ-ჟაანი, იანუში, გლოდე, სტატი.**

პრაგის ჩრდილო-აღმოსავლეთით ჩვენმა ჯარებმა წარმატებით მოიგერიეს მოწინააღმდეგის ქვეითი ჯარისა და ტანკების იერიშები და გაიუმჯობესეს პოზიციები.

რუმინეთში ბუქარესტის ჩრდილო-აღმოსავლეთით ჩვენმა ჯარებმა, რომლებიც წარმატებთს შეტევას ავითარებდნენ, დაიკავეს რკინიგზების და გზატკეცილების დიდი კვანძი ქალაქი **ბუზეუ**, აგრეთვე ბრძოლებით დაიკავეს 150-ზე მეტი სხვა დასახლებული პუნქტი, მათ შორის დიდი დასახლებული პუნქტები **პოკეშტი, გლეშანი, ხაიმანალელე, მატეშტი, გალტა პლოკულში, ნიკოლეშტი, ვილჩელელე, რომანუ, ტრაიანი, ბოკრდი, ვერდე, გოლაშეი ნოუი** და რკინიგზის სადგურები **სერატი, ტრაიანი, არიჩიუ, სტუპინა, ზოიცა, გოგოკუ.**

ქალაქ **იზმაილის** დასავლეთით ჩვენმა ჯარებმა გადალახეს მდინარე **დუნაი**, განავითარეს შეტევა სამხრეთით და ჩრდილოეთ **დობრუჯის** ტერიტორიაზე დაიკავეს 50-ზე მეტი დასახლებული პუნქტი, მათ შორის ქალაქები **ისაკჩა, მაჩინი, გაბადაში**, დიდი დასახლებული პუნქტები **კარაკალიული, ტურკოაია, ჩერნა, კეჩინიაგა, დობრა-განული, ჩუკუროვა** და რკინიგზის სადგური **ბაბადაში.**

უკრაინის მე-3 ფრონტის ჯარებმა მოტორიზებული და სატანკო შენაერთების სწრაფი შეტევის შედეგად **შავი ზღვის** ფლოტის ხომალდებთან და სადესანტო ნაწილებთან თანამოქმედებით 29 აგვისტოს დაიკავეს ქალაქი და უმნიშვნელოვანესი ნავსადგური **შავ ზღვაზე — კონსტანცა.**

ფრონტის სხვა უბნებზე არსებითი ცვლილება არ მომხდარა.

28 აგვისტოს განმავლობაში ჩვენმა ჯარებმა ყველა ფრონტზე დაახიანეს და მოსპეს გერმანელთა 60 ტანკი. საჰაერო ბრძოლებში და საზენიტო არტილერიის ცეცხლით ჩამოგდებულია მოწინააღმდეგის 27 თვითმფრინავი.

* * *

ქალაქ **ვალგის** სამხრეთ-აღმოსავლეთით ნ შენაერთის ნაწილები სძლევდნენ მტრის წინააღმდეგობას და ბრძოლებით წინ წაიწიეს 10 კილომეტრამდე. მთელ რიგ უბნებზე ჩვენი ჯარები მიადგნენ მდინარე გაუიას (ოვას). გერმანელები განდევნილი არიან ძლიერ გამაგრებული დასაყრდენი პუნქტებიდან, მათ შორის დიდ დასახლებულ პუნქტ ბლომედან. ნოსპობილია მტრის 400-მდე ჯარისკაცი და ოფიცერი. ხელთ ვიგდეთ საომარი მასალების ორი საწყობი და საწყობი სამხედრო ქონებისა-ნად.

* * *

პრაგის ჩრდილო-აღმოსავლეთით (ვარშავის გარეუბანი მდინარე ვისლის მარჯვენა ჰაპირზე) დღის პირველ ნახევარში აღნიშნული იყო გერმანელთა მზვერავი რაზმების გაძლიერებული აქტივობა. დღის მეორე ნახევარში მოწინააღმდეგის ქვეითმა ჯარმა და ტანკებმა რამდენჯერმე მოიტანეს იერიში ჩვენს პოზიციებზე. საბჭოთა ნაწილები ჰიტლერელებს ყველა სახის იარაღის ძლიერი ცეცხლით შეხვდნენ და აიძულეს ასინი სასწრაფოდ დაეხიათ უკან. ჩვენმა ქვეითებმა, რომლებიც სდევნიდნენ უკანდახეულ მოწინააღმდეგის, ხელსაყრელი პოზიციები დაიკავეს. გერმანელებს წავართვით 9 ტანკსაწინააღმდეგო ქვემეხი, 24 ტყვიამფრქვევი და 5 ნაღმსატყორცნი. წამოყუანილია ტყვეები.

* * *

რუმინეთში ქალაქ **ბუქარესტის** ჩრდილო-აღმოსავლეთით საბჭოთა ტანკებმა და ქვეითმა ჯარმა წინ წაიწიეს 30 კილომეტრით და მიადგნენ მდინარე **ბუზეუს**. გერმანელები გამაგრდნენ ამ მდინარის სამხრეთ ნაპირზე და შეუპოვარ წინააღმდეგობას გვიწევდნენ. საბჭოთა ნაწილებმა გადალახეს წყლის დაბრკოლება და შეიჭრნენ ქალაქ **ბუზეუში**. მოწინააღმდეგე ცდილობდა რადაც უნდა დასჯდომოდა შეენარჩუნებინა რკინიგზებისა და გზატკეცილების დიდი კვანძი, რომელიც იფარავს რუმინეთის სატახტო ქალაქ **ბუქარესტისაკენ** და პლოეშტის ნავთის სარეწებისაკენ მიმავალ გზებს. ჩვენმა ჯარებმა სწრაფი დარტყმებით გაანადგურეს გერმანელები, რომლებიც უწესრიგოდ გაიქცნენ. წამოღებულია დიდძალი დავლა და წამოყვანილია მრავალი ტყვე. საბჭოთა ნაწილები სხვა უბანზე გარს შემოერტყნენ გერმანელთა ქვეითი ჯარის ორ ბატალიონს და მოსპეს ისინი. წამოყვანილია 400 ტყვე. ხელთ ვიგდეთ 23 ქვემეხი, 60 ტყვიამფრქვევი, 1.000-ზე მეტი შაშხანა და ავტომატი და დიდი ალაგი სამხედრო ქონებისა-ნად.

* * *

ქალაქ **იზმაილის** დასავლეთით ჩვენი ჯარები გადავიდნენ მდინარე **დუნაზე**, განავითარეს შეტევა და წინ წაიწიეს სამხრეთისაკენ 40-მდე კილომეტრით. ნ შეჯარითისა ნაწილებმა, რომლებიც ტულჩა-კონსტანცის გზატკეცილის გასწვრივ უტევენ, დაიკავეს ქალაქი **ბაბადაგი**. ამ რაიონში ტყვედ წამოვიყვანეთ მოწინააღმდეგის 200-ზე მეტი ჯარისკაცი და ოფიცერი. საბჭოთა მოძრავი რაზმები გარს შემოერტყნენ გერმანელთა ჯარების ცალკე ნაწილებს და ქვეგანაყოფებს და მოსპეს ისინი.

* * *

უკრაინის მე-3 ფრონტის ჯარებმა შავი ზღვის ფლოტის ხომალდებთან და სადესანტო ნაწილებთან თანამოქმედებით დღეს დაიკავეს ქალაქი და ნავსადგური **კონსტანცა**. ჩვენმა სატანკო და მოტორიზებულმა შენაერთებმა სწრაფად წაიწიეს წინ სამხრეთისაკენ და თავის გზაზე გაანადგურეს მოწინააღმდეგის ჯარების ცალკე ჯგუფები. შავი ზღვის ფლოტის გემებისა და საზღვაო ქვეითი ჯარის დესანტის ხომალდებით ჩვენმა ჯარებმა დაიკავეს კონსტანცა. კონსტანცა რუმინეთის უმნიშვნელოვანესი ნავსადგურია შავ ზღვაზე. სამი წლის განმავლობაში ეს ნავსადგური გერმანელ ფაშისტ დამპყრობთა სამხედრო-საზღვაო ფლოტის ძირითად ბაზას წარმოადგენდა.

* * *

წითელდროშოვანი ბალტიის ფლოტის თვითმფრინავებმა იერიში მიიტანეს ლეპაიის (ლიბავის) რაიონში მოწინააღმდეგის გემებას ბადრაგზე, რომელიც ორი ტრანსპორტისა, სამი წყალქვეშა ნავისა და ორი საგუშაგო ხომალდისაგან შესდგებოდა. საბჭოთა მფრინავებმა ჩაასძირეს გერმანელთა ერთი ტრანსპორტი 12 ათასი ტონა წყალწყვისა და ორი წყალქვეშა ნავი.

* * *

რამდენიმე დღის წინათ სიტყვით გამოვიდა უნგრეთის შინაგან საქმეთა მინისტრი ბონ-ცორში. მისი სიტყვა მჭიდრომეტყველურად ადასტურებს უნგრეთის მოსახლეობის განწყობილებას. უკანასკნელი ამბებით შეშინებულმა გერმანელთა დაჭირავებულმა წამოაყრანტალა ის, რის დამალვასაც ჰიტლერელები ყოველნაირად ცდილობენ. ბონცორშმა სთქვა: „ჩვენს ზურგში ადგილი აქვს ისეთ გამოსვლებს, რომლებიც ემუქრებიან სახელმწიფო წყობილების სიმტკიცეს... უნგრეთის შინაგანი ცხოვრების ერთ-ერთ უაღრესად საზიფათო სიმპტომს წარმოადგენს ურთიერთ უნდობლობა ხალხსა და ხელისუფლების ორგანოებს შორის. სახელმწიფო ხელისუფლება უნდობლობას იჩენს მოქალაქეებისადმი. ხოლო მოქალაქეები უნდობლობას იჩენენ მთავრობისადმი და არ სჯერათ, რასაც ხელისუფლები იუწყებიან“.

უნგრელი ფაშისტი ბონცორში მკაცრი სასჯელით ემუქრება უკმაყოფილოებს და ფიცს სდებს, რომ იგი „დაიცავს ჟანდარმის მახვილისა და პოლიციელის ხმლის ღირსებას“. „სანამ მე ამ პოსტზე ვიქნები,—განაცხადა უნგრეთის მინისტრმა,—არ დაუშვებ, რომ უნგრეთში მღელვარება ხდებოდეს“.

როცა ჯალათების ფიხქვეშ მიწა რყევას იწყებს, ისინი ცდილობენ სისხლიანი ტერორით, სახრჩობელებითა და დახვრეტით გაახანგრძლივონ თავიანთი არსებობა. განა დიდი ხანია, რაც ბონცოშის წინამორბედი შინაგან საქმეთა მინისტრის პოსტზე იაროში ლანძღვა-გინებისა და მუქარის ნიაღვარს აფრქვევდა თავის უკმაყოფილო თანამემამულეთა მისამართით. „იმათ, ვინც წინააღმდეგობას ეწევა, შევაგნებინებ, რას ნიშნავს სამხედრო დისციპლინა“,—ხმის ჩაბლეჩამდე გაიძახოდა ჰიტლერის უნგრელი ხელქვეითი. იაროში აღმოჩნდა მინისტრი ერთი საათის ვადით. უკვე შორს არ არის ის დრო, როცა ჰიტლერის ყველა უნგრელი მსახური თავდაყირა დაგორდება. ეს გაცილებით უფრო ადრე მოხდება, ვიდრე ისინი ფიქრობენ.

საკლესიო უარჰყოფს

უცხოეთის პრესაში ვრცელდება ხმები, თითქოს საბჭოთა მთავრობამ იცნო ბულგარეთის მთავრობის მიერ გამოცხადებული ნეიტრალიტეტი და მოიწონა იგი. საკლესიო დავალებული აქვს გაანაცხადოს, რომ ეს ცნობები სინამდვილეს არ შეეფერება, რადგან საბჭოთა ხელმძღვანელ წრეებს ბულგარეთის მთავრობის მიერ გამოცხადებული ნეიტრალიტეტი სავსებით არასაკმარისად მიაჩნიათ შექმნილი ვითარების პირობებში.

ᲣᲪᲮᲝᲔᲗᲘᲡ ᲙᲐᲜᲐᲡᲙᲜᲔᲚᲘ ᲪᲜᲝᲑᲔᲑᲘ

ᲡᲚᲝᲕᲐᲙᲘᲘᲡ ᲝᲙᲣᲞᲐᲪᲘᲐ ᲒᲔᲠᲛᲐᲜᲘᲘᲡ ᲯᲐᲠᲔᲑᲘᲡ ᲛᲘᲔᲠ

ᲟᲔᲜᲔᲕᲐ, 29 აგვისტო (საკდესი). ჰიტლერულმა სააგენტომ—გერმანიის საინფორმაციო ბიურომ გადასცა ცნობა, რომ სლოვაკიაში შევიდნენ გერმანიის ჯარები.

ᲘᲠᲐᲜᲘᲡ ᲙᲐᲑᲘᲜᲔᲢᲘ ᲒᲐᲓᲐᲓᲒᲐ

ᲗᲔᲰᲘᲠᲐᲜᲘ, 28 აგვისტო (მიღებულია დაგვიანებით). (საკდესი). 26 აგვისტოს საღამოს საედის მთავრობა გადადგა. 27 აგვისტოს შაჰმა საედსავე დაავალა ახალი კაბინეტის შედგენა.

ᲣᲜᲒᲠᲔᲗᲘᲡ ᲛᲗᲐᲕᲠᲝᲑᲐ ᲒᲐᲓᲐᲓᲒᲐ

ᲟᲔᲜᲔᲕᲐ, 29 აგვისტო (საკდესი). როგორც ჰიტლერული სააგენტო — გერმანიის საინფორმაციო ბიურო იუწყება, დღეს გადადგა უნგრეთის მთავრობა. რეგენტმა ჰორტამ ახალ პრემიერ-მინისტრად დანიშნა გენერალი ლაკატოში.

ᲩᲔᲮᲩᲘᲠᲘᲓᲘᲜ ᲘᲜᲒᲚᲘᲡᲡᲘ ᲩᲐᲕᲘᲓᲐ

ᲚᲝᲜᲓᲝᲜᲘ, 29 აგვისტო (საკდესი). რეიტერის სააგენტო გადმოგვცემს, რომ დღეს საღამოს პრემიერ-მინისტრი ჩერჩილი თვითმფრინავით იტალიიდან ინგლისს ჩამოვიდა.

ᲕᲘᲜᲔᲗᲘᲡ ᲥᲐᲚᲐᲥᲔᲑᲨᲘ ᲙᲝᲠᲘᲪᲘᲐ ᲩᲮᲠᲔᲙᲘᲡ ᲐᲒᲐᲠᲛᲝᲔᲑᲡ

ᲡᲢᲝᲙᲰᲝᲚᲛᲘ, 29 აგვისტო (საკდესი). ფინურმა გაზეთმა „უუსი სუომიმ“ გადასცა ცნობა, რომ უკანასკნელ დღეებში პოლიციამ ჩაატარა ჩხრეკა-დაპატიმრება ჰელსინკში და ფინეთის მთელ რიგ სხვა ქალაქებში. პოლიციამ დააპატიმრა მრავალი პირი, რომლებიც როგორც დეზერტირები გაიქცნენ ფინეთის არმიიდან, აგრეთვე თავს არიდებენ მობილიზაციას შრომის ბეგარის მოსახდელად.

ვამრავლოთ ომიანობის დროის სტახანოველთა რიგები

დღეს სტახანოვური მოძრაობის 9 წლისთავია. ჩვენი ქვეყანა მეოთხედ აღნიშნავს ამ საყოველთაო-სახალხო მოძრაობის წლისთავს გერმანელ ფაშისტ დამპყრობთა წინააღმდეგ საბჭოთა ხალხის დიდი სამამულო ომის ვითარებაში.

1935 წლის 30 აგვისტოს დონბასის სახელოვანმა ადამიანმა ალექსე სტახანოვმა ერთ ცვლაში 102 ტონა ქვანახშირი მოანგრია, ნორმას თოთხმეტჯერ გადააჭარბა და ამით დასაწყისი მისცა სოციალისტური შეჯიბრების ახალ ეტაპს.

სტახანოვური მოძრაობა, რომელიც დაკავშირებული იყო ახალ ტექნიკასთან, ამ ტექნიკას დაუფლებულ ახალ ადამიანებთან, უაღრესად სწრაფად მოედო მთელს საბჭოთა კავშირს, გავრცელდა, „...არა თანდათანობით, არამედ რაღაც უნახავი სისწრაფით, გრიგალივით“. (ი. სტალინი). სტახანოველებმა გადალახეს ძველი ტექნიკური ნორმები, არსებული საპროექტო სიმძლავრენი, გეგმები, ბალანსები, დამსხვრიეს ძველი შეხედულებანი ტექნიკაზე და შექმნეს ახალი. სტახანოვური მოძრაობა, რომელიც ქვემოდან თავისთავად დაიწყო და წარმოადგენს „...თანამედროვეობის ყველაზე ცხოველმყოფელ და უძლეველ მოძრაობას“, სოციალისტური შეჯიბრების ისტორიაში შევიდა, როგორც მისი ერთ-ერთი უაღრესად სახელოვანი ფურცელი.

სტახანოვურმა მოძრაობამ ნამდვილი რევოლუცია მოახდინა სოციალისტურ სახალხო მეურნეობაში, როგორც ეს გენიალურად განჭვრიტა ამხანაგმა **სტალინმა** თავის ისტორიულ სიტყვაში მრეწველობისა და ტრანსპორტის სტახანოველთა პირველ საკავშირო თათბირზე.

ჯერ კიდევ ომამდე სტახანოველებმა უდიდესი როლი შეასრულეს შრომის ნაყოფიერების ამაღლების, ტექნოლოგიური პროცესის გაუმჯობესების, ნედლეული მასალის ეკონომიის, ტექნიკის განვითარების საქმეში, რამაც კიდევ უფრო განამტკიცა ჩვენი ქვეყნის თავდაცვისუნარიანობა.

სამამულო ომის დღეებში აღიზარდნენ სტახანოველთა ახალი კადრები, გამოვლინდნენ ომიანობის დროის სტახანოველები, რომლებმაც საბჭოთა სამშობლოსადმი უსაზღვრო ერთგულების მაგალითები გვიჩვენეს. ახლა ჩვენს ფაბრიკა-ქარხნებში მრავლად არიან ორასოვნები, სამასოვნები, ხუთასოვნები და ათასოვნები. ისინი ზურგში შრომითი გმირობის სასწაულებს გვიჩვენებენ და უხვად აძლევენ ფრონტს, წითელ არმიას ყოველივე იმას, რაც საჭიროა საზიზღარ ჰიტლერელთა სრული განადგურებისათვის.

თბილისელმა სტახანოველმა ე. ხიზანაშვილმა ომის დაწყებისთანავე გამოიჩინა თავი. იგი გეგმებს სისტემატურად 800-900 პროცენტით ასრულებდა, მაგალითს აძლევდა თავის ამხანაგებს და ბევრი ახალი სტახანოველი აღზარდა. ფრონტული ბრიგადის ხელმძღვანელია სტახანოველი ზეინკალი ვ. ბეჟუაშვილი, რომელიც ყოველთვიურ გეგმებს 450-500 პროცენტით ასაღებს. თბილისის 26 კომისრის სახელობის ქარხნის მეყალიბე ი. მირზოევი დიდიხანია ათასოვანი გახდა. შესანიშნავ წარმატებებს მიაღწია ტყიბულელმა სემიონოლოსელმა ბიძინა თოდაძემ. მან ოთხი დღის განმავლობაში აგვისტოს მთელი პროგრამა შეასრულა.

სტახანოველი რაციონალიზატორები წინ სწევენ ტექნიკას და აუმჯობესებენ ტექნოლოგიურ პროცესს.

სტალინის ახელობის თბილისის ორთქლმავალ-ვაგონსარემონტო ქარხნის შემდუღებელმა ზაქარია ნადირაძემ თუჯის შედუღების ახალი მეთოდი გამოიმუშავა, რაც ჩვენს ქვეყანას ყოველწლიურად ასეულ ათასობით მანეთის ეკონომიას აძლევს. საორთქლმავლო ქვაბების ოსტატმა მიხეილ გეწაძემ ლითონის ფურცლების მოღუნვის ისეთი საშუალება გამოიგონა, რომ ორი კაცი ერთ დღეში ასრულებს იმ სამუშაოს, რასაც წინათ 5-6 კაცი მთელ თვეს უნდებოდა.

სტახანოველები და დამკვრელები დიდი წარმატებით მუშაობენ სოციალისტურ სოფლის მეურნეობაში. ულიანოვკის მტს-ის სახელოვანი ტრაქტორისტი სოფიო უსენაშვილი, ზუგდიდის რაიონის კოლმეურნეობა ინგირის ჩაის გრეფის ოსტატი ჭიონია სარსანია, ქობულეთის რაიონის სტურუას სახელობის კოლმეურნეობის ჩაის წარჩინებული მკრეფავები ხატიჯე და ხაჯერ კაკაბაძეები, ცხაკაიას რაიონის სოფელ უშაფათის სტალინის სახელობის კოლმეურნეობის მოწინავე ადამიანი ნაზია კუჭავა ომიანობის დროის სტახანოველები არიან. ათეულ ათასობით სტახანოველები მუშაობენ საბჭოთა საქართველოს სახალხო მეურნეობაში. მრავალი მათგანის გმირული შრომა სამამულო ომის ვითარებაში უმაღლესი ჯილდოებით — ორდენებითა და მედლებით აღინიშნა.

ახლა ამოცანა იმაში მდგომარეობს, რომ კიდევ უფრო ვამრავლოთ ომიანობის დროის სტახანოველთა რიგები, ახალგაზრდობიდან აღვზარდოთ ახალი კვალიფიციური კადრები, სანიმუშოდ მოვაწყოთ სტახანოვური სკოლები, დავნერგოთ წარმოების ნაკადური მეთოდი, კიდევ უფრო გავაჩაღოთ საკავშირო სოციალისტური შეჯიბრება ნაკლები მუშახელით მეტი და მაღალხარისხოვანი პროდუქციის გამოშვებისათვის.

სამეურნეო ხელმძღვანელები, პარტიული, პროფკავშირული და კომკავშირული ორგანიზაციები მოვალენი არიან შეჰქმნან ყველა პირობა სტახანოველთა რიგების შემდგომი ზრდისათვის.

წითელი არმიის უმაგალითო ისტორიულ გამარჯვებათა ვითარებაში აღვნიშნავთ დღეს დიადი სტახანოვური მოძრაობის სახელოვან 9 წლისთავს. დიდი **სტალინის** გენიალური მხედართმთავრობით ჩვენი ჯარები გმირულად ებრძვიან ვერაგ მტერს აღმოსავლეთ პრუსიის მისადგომებთან, რუმინეთში, სამამულო ომის მთელ გრანდიოზულ ფრონტზე. მოახლოვდა ჰიტლერული ტირანიის სრული მოსპობის ჟამი.

და რაც უფრო გავამრავლებთ სტახანოველთა რიგებს, რაც უფრო უკეთესად იმუშაებენ ჩვენი ფაბრიკა-ქარხნები, შახტები და მაღაროები, რკინიგზის ტრანსპორტი, კოლმეურნეობები, მტს-ები და საბჭოთა მეურნეობები, მით უფრო მალე დადგება ვერაგ მტერზე ჩვენი საბოლოო გამარჯვების სასიხარულო დღე!

ᲑᲠᲫᲐᲜᲔᲑᲣᲚᲔᲑᲐ

ᲡᲐᲥᲐᲠᲗᲕᲔᲚᲝᲡ ᲡᲡᲠ ᲣᲛᲐᲦᲚᲔᲡᲘ ᲡᲐᲑᲭᲝᲡ ᲞᲠᲔᲖᲘᲓᲘᲣᲛᲘᲡᲐ

ამხ. პ. გ. რთველაძის საქართველოს სსრ საავტომობილო ტრანსპორტის სახალხო კომისრის მოვალეობისაგან განთავისუფლების შესახებ

განთავისუფლდეს ამხ. პეტრე გიორგის-ძე რთველაძე საქართველოს სსრ საავტომობილო ტრანსპორტის სახალხო კომისრის მოვალეობისაგან მისი სხვა სამუშაოზე გადასვლის გამო.

საქართველოს სსრ უმაღლესი საბჭოს პრეზიდიუმის თავმჯდომარე გ. ლეურავა
საქართველოს სსრ უმაღლესი საბჭოს პრეზიდიუმის მდივანი ვ. ეგნატაშვილი

1944 წ. 29 აგვისტო. ქ. თბილისი.

ლეიტენანტ პ. ა. ლობჟანიძის დაჯილდოება
(მოსკოვი, „კომუნისტის“ საკუთარი კორესპონდენტისაგან)

სსრ კავშირის უმაღლესი საბჭოს პრეზიდიუმის ბრძანებულებით ორდენებითა და მედლებით დაჯილდოებულია სამხედრო-საზღვაო ფლოტის სამხედრო-საჰაერო ძალთა გენერლების, ოფიცერთა, ზემდეგთა, რიგითი და ნებით დაჭირავებულთა შემადგენლობის ჯგუფი. მათ შორის **სამამულო ომის I ხარისხის** ორდენით დაჯილდოებულია ლეიტენანტი **პავლე აკაკის-ძე ლობჟანიძე.**

მ. ს. გოცირიძეს და ვ. ე. სალაძეს ინჟინერ-პოლკოვნიკის წოდება მიენიჭათ

სსრ კავშირის სახალხო კომისართა საბჭოს დადგენილებით საავიაციო მრეწველობის ხელმძღვანელ მუშაკთა ჯგუფს მიენიჭა სამხედრო წოდებები. მათ შორის **ინჟ

ცნობა

გერმანელი ფაშისტი დამპყრობლებისა და მათი თანამონაწილეების მიერ ჩადენილ ბოროტმოქმედებათა დამდგენი და გამომკვლევი საგანგებო სახელმწიფო კომისიისა

გამოკვლევის მასალების, დამსწრეთა ჩვენებებისა და ფოტოდოკუმენტების საფუძველზე საგანგებო სახელმწიფო კომისიამ დაადგინა, რომ ჰიტლერელმა ბანდიტებმა გერმანიის სამხედრო სარდლობის მითითებით დაანგრიეს და მოსპეს რუსი ხალხის კულტურულ-ისტორიული ძეგლები, დაკავშირებულნი დიდი რუსი პოეტის ალექსანდრე სერგის-ძე პუშკინის ცხოვრებასა და შემოქმედებასთან.

საგანგებო სახელმწიფო კომისია ქვემოთ აქვეყნებს აქტს სსრ კავშირის მეცნიერებათა აკადემიის პუშკინის ნაკრძალში გერმანელი ფაშისტი ბარბაროსების მიერ ჩადენილი ნგრევისა და ბოროტმოქმედების შესახებ.

„აქტი

რუსი ხალხის იმ კულტურულ-ისტორიულ ძეგლთა დაცვის მიზნით, რომლებიც დაკავშირებული არიან გენიალური რუსი პოეტის ალექსანდრე სერგის-ძე პუშკინის ცხოვრებასა და შემოქმედებასთან, საბჭოთა მთავრობამ 1922 წლის 17 მარტს პოეტის კარმიდამო მიხაილოვსკოეში, მისი საფლავი სვიატოგორსკის მონასტერში და ახლო მდებარე ადგილები — ტრიგორსკოე, გოროდიშჩე და სოფელი ვორონიჩი სახელმწიფო ნაკრძალად გამოაცხადა.

პუშკინის ნაკრძალი და, განსაკუთრებით, პოეტის კარმიდამო მიხაილოვსკოეში ძვირფასია რუსი ხალხისათვის; აქ პუშკინმა დაამთავრა „ევგენი ონეგინის“ მესამე თავი და შეჰქმნა ბოლოთხე, მეხუთე და მეექვსე თავი, დაამთავრა პოემა „ბოშები“, დასწერა ტრაგედია „ბორის გოდუნოვი“, ბევრი პოემა და ლირიკული ლექსი.

1941 წლის ივლისში პუშკინის ნაკრძალში შეიჭრნენ ჰიტლერელები. ისინი სამ წელს პარპაშებდნენ აქ, ანგრევდნენ და სპობდნენ პუშკინის ძეგლებს.

კომისიამ შემდეგი შემადგენლობით: საბჭოთა მწერლების კავშირის თავმჯდომარე ნ. ს. ტიხონოვი, სსრ კავშირის უმაღლესი საბჭოს დეპუტატი ი. პ. ბოიცოვი, მწერალი ლ. მ. ლეონოვი, მწერალი კ. ა. ფედინი, სსრ კავშირის მეცნიერებათა აკადემიის წევრი-კორესპონდენტი პროფესორი პ. ი. ლებედევ-პოლიანსკი, ფილოლოგიურ მეცნიერებათა დოქტორი, პროფესორი დ. დ. ბლაგოი, ფილოლოგიურ მეცნიერებათა დოქტორი, პროფესორი ნ. კ. გუძი, უფროსი მეცნიერ თანამშრომელი ბ. ვ. შაპოშნიკოვი და საგანგებო სახელმწიფო კომისიის წარმომადგენელი პ. ო. სავჩუკი, 1944 წლის 26 ივლისიდან 1 აგვისტომდე ყოველმხრივ გამოიკვლია გერმანელი ფაშისტი დამპყრობლების მიერ პუშკინის ნაკრძალში ჩადენილი ნგრევა და ბოროტმოქმედება და დაადგინა, რომ გერმანელმა ფაშისტმა დამპყრობლებმა წინასწარ განზრახვით დაანგრიეს სსრ კავშირის მეცნიერებათა აკადემიის პუშკინის ნაკრძალი.

პუშკინის კარმიდამოს დანგრევა მიხაილოვსკოეში

სამამულო ომის დასაწყისში მიხაილოვსკოეში არსებული პუშკინის მუზეუმის ძვირფასეულობათა ნაწილი ევაკუაციის დროს გერმანელებმა ჩაიგდეს ხელში ნოვორჟევის რაიონის სოფელ ჟარკში. ძვირფასეულობათა მეორე ნაწილი ჩალაგებული იყო ყუთებში და მიწაში იყო ჩაფლული. თავდაპირველად გერმანელებმა, რომლებსაც თავი „კულტურის დამცველებად“ მოჰქონდათ, მუზეუმი გახსნეს მნახველთათვის. როგორც შემდეგ გამოირკვა, გერმანელებმა მუზეუმი იმისათვის გახსნეს, რომ შეეგროვებინათ სამუზეუმო ძვირფასეულობანი, რომლებსაც მათ უმალავდნენ, ხოლო შემდეგ გერმანიაში გაეტანათ ისინი.

როდესაც მუზეუმის ძვირფასეულობანი კვლავ შეგროვებულ იქნა, გერმანელებმა მუზეუმის ჩამოაშორეს მუზეუმის წინანდელი მოსამსახურეები, ხოლო ზოგიერთი დაუპატიმრეს. მაგალითად, 1942 წელს დაპატიმრებულ იქნა პუშკინის ნაკრძალის დირექტორის მოადგილე ნ. ი. აქსენოვი. 700 კაცს შორის 1942 წლის 25 აპრილს გერმანიის ტყვეობაში წაყენებულ იქნა მუზეუმის ბიბლიოთეკაში მომუშავე ეკატერინე ივანოვა. იგი მოხვდა კრასნოგორგაუში, სადაც საბჭოთა კავშირში გამოქცევის ცდისათვის იგი სპატიმროში ჩასვეს. მუზეუმის გამგედ გერმანელებმა დანიშნეს ლიტერატურის უცოდინარი კაცი—მეტყევე კ. ვ. აფანასიევი. მუზეუმის ექსკურსიების ხელმძღვანელად ოკუპანტებმა გამოუზავნეს გერმანელი ქალი შილერი. მუზეუმის ძვირფასეულობათა დატაცება ჯერ კიდევ 1941 წლის აგვისტოში დაიწყო.

გერმანიის სამხედრო კომენდატურის წარმომადგენელი ობერ-ფელდფებელი ფოსფინკელი ბევრჯერ მოსულა მუზეუმში და წაუღია იქიდან ყველაფერი, რაც მას მოსწონდა—სურათები, ავეჯი, წიგნები.

1943 წლის შემოდგომაზე პუშკინის სამხედრო კომენდატურის კომენდანტმა ტრაიბჰოლცმა წინადადება მისცა კ. ვ. აფანასიევს საევაკუაციოდ მოემზადებინა მუზეუმის მთელი ძვირფასეულობა. ამასთან ტრაიბჰოლცმა განაცხადა, ფრონტის მოახლოების გამო საქმე ეხება ამ ძვირფასეულობათა დაცვასო. მუზეუმის მთელი ძვირფასეულობა ჩალაგებულ იქნა, გერმანელმა ხელისუფლებამ მანქანებში ააწყვეს იგი და გერმანიაში წაიღეს.

გერმანელების მიერ მუზეუმის ძვირფასეულობათა გატანის ფაქტს ამოწმებენ ფ. ვ. ვასილიევის, ფ. კ. დიაკონოვის, მ. ა. ივანოვას, ტ. ნ. ბელკოვას და ნაკრძალის ტერიტორიაზე მცხოვრებ ეკატერინე გრიგოლის-ასულ შენდელის ჩვენებანი; ეკატერინე გრიგოლის-ასულმა შენდელმა გვაცნობა:

„1943 წლის შემოდგომაზე მუზეუმთან დავინახე 10 ავტომანქანა. ამ მანქანებში რუსი სამხედრო ტყვეები გერმანელი ჯარისკაცების მეთვალყურეობით ტვირთავდნენ ყუთებს. მანქანების შოფერები გერმანელები იყვნენ. მე ვიცოდი, რომ ყუთებში იყო მუზეუმის ნივთები, რომლებიც აქამდე ერთი თვის განმავლობაში ყუთებში ლაგდებოდა გერმანელ ზნგრის და გერმანელი ქალის შილერის მეთვალყურეობით. შილერი მუზეუმში გამოგზავნილი იყო გერმანელების მიერ და ამბობდა, მე გერმანელ პოეტ შილერის ნათესავი ვარო“.

ჰიტლერელები პუშკინსკიე გორიში არ ცნაყოფილდებოდნენ პუშკინის ნაკრძალის ძვირფასეულობათა ძარცვით. ისინი აგრეთვე ძარცვავდნენ ადგილობრივ მოსახლეობას, აბუჩად იგდებდნენ რუს ადამიანებს და ხოცავდნენ მათ. გერმანელი სამხედრო კომენდანტი, მაიორი ზანგერი პირადად ახრჩობდა და ხვრეტდა საბჭოთა მოქალაქეებს პუშკინსკი გორიში. გერმანიის სამხედრო კომენდატურამ განსაკუთრებული სადიზმით და სიმკაცრით დახვრიტა ბოშები, მათ შორის ქალები და ბავშვები, რომლებიც ვიბორგის, პუშკინისა და ნოვორჟევის რაიონებში ცხოვრობდნენ. ისინი მხოლოდ იმისათვის დახვრიტეს, რომ ბოშები იყვნენ.

1943 წლის ზამთარში პუშკინსკიე გორიში გერმანელებმა გამოგზავნეს ინჟინერი იოსებ ამელი, რომელიც შეუდგა პუშკინისა და ნოვორჟევის რაიონების ტყეების განადგურებას. 1943 წლის გაზაფხულზე მან დაიწყო პუშკინის ნაკრძალის სატყეო-ფიზვნარის განადგურება.

პუშკინის ნაკრძალის შებღალვით აღშფოთებულმა ადგილობრივმა მოსახლეობამ პროტესტის ნიშნად დასწვა მთელი დამზადებული ხე-ტყე. ამის შემდეგ ტყის გაჩეხისა და ხე-ტყის დამზადების ხელმძღვანელმა ინჟინერმა იოსებ ამელმა განაცხადა, მთელ ნაკრძალს გავჩეხავო. სულ პუშკინის ნაკრძალში გაჩეხილ იქნა 30 ათასამდე კუბმეტრი ხე-ტყე.

1944 წლის თებერვლის ბოლოს მიხაილოვსკოე გერმანელებმა გადაქცეს სამხედრო ობიექტად და გერმანელთა თავდაცვის ერთ-ერთ დასაყრდენ პუნქტად. პარკის ტერიტორია გადათხრილი იყო სანგრებით, სანგარსასვლელებით, მიწური თავშესაფრებით.

„ძიძის სახლი“ გერმანელებმა დაანგრიეს, ხოლო მას გვერდით და ნაწილობრივ მის ადგილასაც კი, ააგეს დიდი ხუთფენიანი ბლინდაჟი. მეორე ასეთივე ბლინდაჟი გერმანელებმა ააგეს მუზეუმის ყოფილ შენობის მახლობლად.

მიხაილოვსკოედან წასვლის წინ, გერმანელებმა დაამთავრეს პუშკინის კარმიდამოს დანგრევა და წაბილწეს. სახლი-მუზეუმი, აშენებული იმ სახლის სანაცვლოდ, რომელშიც პუშკინი ცხოვრობდა, გერმანელებმა დასწვეს და მისგან ნანგრევთა გროვაღა დარჩა. პუშკინის ძეგლის მარმარილოს დაფა დამტვრეულია და ნახანძრალის ახლოს ჰყრია. პუშკინის ნაკრძალის ორი სხვა სახლიდან მიხაილოვსკოეს კარმიდამოს შესასვლელთან გერმანელებმა ერთი დასწვეს, მეორე კი ძლივ დაანგრიეს. გერმანელმა ვანდალებმა სამ ადგილს ტყვიით გახვრიტეს პუშკინის დიდი პორტრეტი, რომელიც კამარაზე ეკიდა მიხაილოვსკოეს პარკის შესასვლელში; თვით კამარა კი მოსპეს.

მიხაილოვსკოედან წასვლის შემდეგ ჰიტლერელებმა ნაღმსატყორცნების და არტილერიის ცეცხლი დაუშინეს მას. კიბური ჩასასვლელი მდინარე სოროტისკენ გერმანელებმა დაანგრიეს; სახლისაკენ მიმავალი ირგვლივი ხეივნის ძველი ცაცხვები დამტვრეულია; ცენტრალური თელა სახლის წინ დახიანებულია ყუმბარებითა და ნამსხვრევებით. პუშკინის განთქმული ხეივნის ყველაზე დიდრონი ნაძვები წაქცეულია.

ნგრევა ტრიგორსკოეში, გოროდიშჩესა და სოფელ ვორონიჩში

ტრიგორსკოესთან — პუშკინის მეგობრების, ოსიპოვ-ვულფების კარმიდამოსთან, დაკავშირებულია პოეტის სიცოცხლისა და შემოქმედების მრავალი წელი.

გერმანელმა ფაშისტმა დამპყრობლებმა გაანძარცვეს და წაბილწეს პარკი ტრიგორსკოეში, გადათხარეს სანგრებით, გარს შემოარტყეს მავთულხლართები და დანაღმეს. „პუშკინის“ უზარმაზარი საუკუნოვანი მუხის ქვეშ, რომელიც გადმოცემით ძლიერ უყვარდა პუშკინს, გერმანელებმა ბლინდაჟი მოაწყეს. პარკის ულამაზესი ადგილი — ფერდობი სოროტის ნაპირთან, სადაც იდგა ეგრეთწოდებული „ონეგინის სკამლორგინი“, დამახინჯებულია გერმანელების მიერ. პარკში ბევრი ხე მოჭრილია, პარკის მეტი ნაწილი დანაღმულია.

ახლომდებარე სოფელ ვორონიჩი, რომელიც დაკავშირებულია „ბორის გოდუნოვის“ დაწერასთან, მნიშვნელოვანწილად დანგრეულია. დამწვარია „ტრისტის სახლი“ და მთელი რიგი სხვა შენობები; დანგრეულია სკოლა. დამწვარია პუშკინის დროიდან დაცული ხის ეკლესია, რომელშიც მან 1825 წლის 7 აპრილს პანაშვიდი გადაუხადა დიდ ინგლისელ პოეტ ბაირონს. სასაფლაო ეკლესიის მახლობლად, სადაც დასაფლავებული არიან პუშკინის ერთ-ერთი ნათესავი ვ. პ. ჰანიბალი და პოეტის ახლო ნაცნობი მღვდელი ი. ე. რაევსკი, დანაღმულია, გადათხრილია სანგრებით და გაპარტახებულია.

ოსიპოვ-ვულფების ოჯახის წევრთა საფლავები, რომლებიც ვორონიჩის მახლობლად მდებარე გოროდიშჩეს ბორცვზე ამყრფება, აგრეთვე წაბილწულია გერმანელების მიერ. მარმარილოს დაფა ტრიგორსკოეს მფლობელ პ. ა. ოსიპოვას საფლავზე დამტვრეულია; მარმარილოს ჯვარი მისი ვაჟის, პუშკინის მეგობარ ა. ნ. ვულფის საფლავზე დაზიანებულია.

ნაკრძალის ისტორიული ხატება, რომელშიც რუსი ხალხი პუშკინის სახეებს ხედავდა, გერმანელების მიერ ისეა დამახინჯებული, რომ ვეღარ იცნობ.

პუშკინის საფლავის წაბილწვა და სვიატოგორსკის მონასტრის დანგრევა

გერმანელთა მკრეხელობითი დამოკიდებულება რუსი ხალხის ნაციონალურ სიწმინდეთადმი ყველაზე უფრო მკაფიოდ მჟღავნდება პუშკინის საფლავის შებღალვითა და წაბილწვით. წითელი არმიის ნაწილებმა, რომლებიც ისწრაფოდნენ ნგრევის საფრთხისაგან დაეცვათ პუშკინის ნაკრძალი, ეს რაიონი უბრძოლველად დასტოვეს და ნოვორჟევისაკენ გადმოვიდნენ. მიუხედავად ამისა, 1941 წლის 2 ივლისს გერმანელებმა დაბომბეს სვიატოგორსკის მონასტერი, რომლის კედლებთანაც არის პუშკინის საფლავი.

1943 წლის მარტში, პუშკინსკიე გორისთან ფრონტის ხაზის მიახლოებამდე დიდი ხნით ადრე, გერმანელები შეუდგნენ მათ მიერ „დაცული“ სვიატოგორსკის მონასტრის სისტემატურ ნგრევას. მღვდელ ი. დ. დმიტრიევის მოწმობით, გერმანელებმა ორჯერ ააფეთქეს მონასტრის მთავარი ეკლესია — მიძინების ტაძარი, აგებული XVI საუკუნეში ივანე მრისხანეს ბრძანებით. მეორე აფეთქების შედეგად, ტაძარი, რომლის კედლებთანაც არის პუშკინის საფლავი, დანგრეულია: სამრეკლო ჩამოინგრა, ხოლო ძველისძველი, ორასი წლის დიდი ზარი ქცეულია ნამსხვრევებად, რომლებიც აგურის ნამტვრევებში ჰყრია მთის კალთებზე; ტაძრის გუმბათის ჯვარი მოგლეჯილია; გუმბათის დასავლეთი ნაწილი დანგრეულია ყუმბარით; ეკვდრების სახურავი ჩამონგრეულია. დამწვარი და სავსებით მოსპობილია მონასტრის ნიკოლოზის ეკლესია, საკურთხეველი, ბერების სენაკები, მონასტრის სასტუმრო და სხვა სამონასტრო ნაგებობანი. მონასტრის ჰიშკარი დაზიანებულია არტილერიის ყუმბარით, ხატი დასავლეთ კარიბჭეზე მოგლეჯილია.

უკანდახევისას გერმანელებმა გადასწვეს თითქმის მთელი შენობები რაიონულ ცენტრ პუშკინსკიე გორიში და დაამთავრეს მიძინების ტაძრის მხეცური და უაზრო განადგურება. მის გარშემო ყველაფერი ჩაბერგილია აგურისა და რკინის გროვებით, დამტვრეული ფიცრებით; კანკელი ძლიერ დაზიანებულია; კანკელში ყველა ხატი ამოგლეჯილია და იატაკზე ჰყრია; ზოგიერთი ტყვიით არის დაცხრილული. მაგალითად, ხელს იარაღის ტყვიით რამდენიმე ადგილას ახლო მანძილიდან დაცხრილულია პეტრე მოციქულის დიდი ხატი გარეკარზე. ყველგან ჰყრია საეკლესიო მორთულობის ნამტვრევები; იატაკი დაფარულია მღვდელმოქმედების საეკლესიო წიგნებიდან და იმ დოკუმენტების დედნებიდან ამოგლეჯილი ფურცლებით, რომლებიც შუქს ჰფენენ სვიატოგორსკის მონასტრის ისტორიას.

პოეტის საფლავი ძალიან დანგავიანებული აღმოჩნდა. საფლავში ჩამავალი ორივე კიბე დანგრეულია; მოედანი პუშკინის საფლავის გარშემო სავსეა ნაგვით, ხრეშით, ხატების დაფების ნამსხვრევებით, ფურცლოვანი რკინის ნაჭრებით. პოეტის პაპისა და ბებიის (ოსიპ აბრამის-ძისა და მარიამ ალექსის-ასულ ჰანიბალების) საფლავების ქვები მთლად დაფარულია ნაგვითა და მიწით. წარწერიანი ფირფიტები დამტვრეულია და ნამსხვრევთა გროვაში ჰყრია. რკინის რიკული ძეგლის გარშემო ბევრ ადგილას დახიანებულია, დაღუნული და შეჭყლეტილია, ლითონის ბუნიკები მის კუთხეებში მოგლეჯილია. მარმარილოს მოაჯირი მოედნის ირგვლივ აგრეთვე დაზიანებულია რამდენიმე ადგილას ყუმბარების ნამსხვრევებითა და ტყვიებით.

თვით ძეგლი გადახრილია აღმოსავლეთისაკენ 10—12 გრადუსით იმის გამო, რომ ბორცვი ჩაშოშხა დაბომბვისა და გერმანელების მიერ ჩაწყობილი ფუგასური ბომბების აფეთქების შემდეგ.

1944 წლის თებერვლის ბოლოს პუშკინის ნაკრძალიდან გამოსახლებულ იქნა პუშკინის საფლავის დარაჯიც, ი. ხ. ხარიტონოვი. როდესაც რამდენიმე ხნის შემდეგ მან მოახერხა მიღწა ერთი დღით პუშკინსკიე გორიში ყოფნის ნებართვა, მან ნახა, რომ ძეგლი პუშკინის საფლავზე ტლანქად და სასწრაფოდ იყო შეფიცრული. დადგენილია, რომ გერმანელებმა ძეგლი იმ მიზნით შემოფიცრეს, რომ დაეფარათ მისი დანაშავა. როგორც შემდეგ გამოირკვა, იმ დროს, როდესაც ყველა რუსი ადამიანი გამოსახლებულ იქნა პუშკინის ნაკრძალის რაიონიდან, გერმანელები ამზადებდნენ პუშკინის საფლავის, სვიატოგორსკის მონასტრისა და თვით იმ ბორცვის აფეთქებას, რომელზეც პოეტის საფლავია.

გზაში, რომელიც მონასტრის ჩრდილოეთი კიდეს გასწვრივ გადის, ჩადებული იყო ფუგასი, რომლის აფეთქებითაც მონასტრის კედელი დანგრეულია 20 მეტრ სიგრძეზე.

უდიდესი ძალის მეორე ფუგასი ჩადებული იყო გზაში აღმოსავლეთის მხრიდან, პუშკინის საფლავის ძირთან: გერმანელებმა გასთხარეს 20 მეტრი სიგრძის გულდასმით შენიღბული სპეციალური გვირაბი, რომელშიც ჩაწყეს სპეციალური ნაღმები და 10 ავიაბომბი თვითეული 120 კილოგრამი წონისა. მისი აფეთქება გერმანელებმა ვერ მოასწრეს წითელი არმიის ნაწილების მოახლოების გამო.

ოკუპანტებმა კარგად იცოდნენ, რომ როდესაც წითელი არმიის მებრძოლები და ოფიცრები პუშკინსკიე გორიში შევიდოდნენ, უწინარეს ყოვლისა პოეტის საფლავს ინახულებდნენ, და ამიტომ გერმანელებმა იგი ხაფანგად გადააქციეს პატრიოტებისათვის. მონასტრის ტერიტორიაზე და მახლობლად მდებარე ადგილებში სმირნოვისა და საჩკევიუსის ქვეგანაყოფების საბჭოთა მესანგრეებმა სამი ათასამდე ნაღმი აღმოაჩინეს და ამოიღეს.

პუშკინის ნაკრძალის ტერიტორია ძლიერ დანაღმულია. მესანგრეთა მიმავალმა ნაწილებმა ვერ მოასწრეს ყველა ადგილის განნაღმვა და კომისიის იქ ყოფნის დროს გერმანელთა ნაღმებზე ყოველდღე ფეთქდებოდნენ საბჭოთა მოქალაქენი. მაგალითად, არასრული ცნობებით, კომისიამ გაიგო, რომ 26 ივლისს აფეთქდა სამი კაცი — დმიტრი ანდრეევი, ანატოლი ალექსეევი, ალექსი ვასილიევი; 27 ივლისს აფეთქდნენ — პეტრე მიხაილოვი, პრასკოვია ბოგდანოვა, კლავდია პეტროვა, სერგი ანდრეევი; 28 ივლისს აფეთქდნენ — ევგენი ევსტიუგინი და ივანე პროკოფიევი.

ჰიტლერელ დამრბევთაგან პუშკინის ნაკრძალის დანგრევისა და გაპარტახების დადგენილი ფაქტები წარმოადგენენ გერმანელი ფაშისტი დამპყრობლების უმაგალითო ბოროტმოქმედებათა ახალ დადასტურებას“.

საგანგებო სახელმწიფო კომისია სთელის, რომ ყველა იმ ბოროტმოქმედებისათვის, რაც გერმანელმა ფაშისტმა დამპყრობლებმა პუშკინის ნაკრძალში ჩაიდინეს, პასუხისმგებელნი არიან — გერმანიის მთავრობა და მისი სამხედრო სარდლობა. აგრეთვე უშუალო შემსრულებლები: კომენდანტი ტრაიბჰოლცი, მაიორი ზანგერი, კაპიტანი ზინგერი, ობერ-ფელდფებელი ფოსფინკელი, ინჟინერი იოსებ ამელი და შილერი.

ყველა ისინი სასტიკად უნდა იქნან დასჯილნი თავიანთ ავაზაკურ დანაშაულთათვის.

უკრაინის ხალხის ერთგული შვილი

(ნ. ა. შჩორსის გმირულად დაღუპვის 25 წლისთავისათვის)

ნ. შჩორსი მოხსენებას უკეთებს ვ. ი. ლენინს.
მხატვ. გასილევის სურათიდან.

1918 წლის თებერვალში გერმანელი იმპერიალისტების ჯარები შემოიჭრნენ ჩვენი სამშობლოს ფარგლებში. უკრაინაში დადგა გერმანელთა okupაციის მძიმე დღეები. დამპყრობლები ძარცვავდნენ და სწვავდნენ ქალაქებსა და სოფლებს, ხვრეტდნენ და ახრჩობდნენ მუშებსა და გლეხებს.

უკრაინელი ხალხი აღსდგა გერმანელ დამპყრობლების წინააღმდეგ საბრძოლველად. გერმანელების წინააღმდეგ აჯანყებამ იფეთქა ხერსონში, გამოისყლა მოაწყვეს ნიკოლაევის მუშებმა. დაიწყო გლეხთა აჯანყებანი გოლინის, ხერსონის, კიევისა და ჩერნიგოვის გუბერნიებში. ყველგან ყალიბდებოდა მუშებისა და გლეხების რაზმები. „უცხოელთა მონობის წინააღმდეგ, რომელიც დასავლეთიდან მოდის,—სწერდა ამხანაგი სტალინი,—საბჭოთა უკრაინა აჩაღებს განმათავისუფლებელ სამამულო ომს,—ასეთია იმ მოვლენების აზრი, რაც უკრაინაში ხდება“.

უკრაინის ღირსებისა და თავისუფლებისათვის საყოველთაო-სახალხო ბრძოლას პოლშევიკები ხელმძღვანელობდნენ. ამ ბრძოლაში განსაკუთრებით თვალსაჩინო როლი შეასრულა უკრაინელი ხალხის ერთგულმა შვილმა ბოლშევიკმა ნიკოლოზ ალექსანდრეს-ძე შჩორსმა.

ნიკოლოზ შჩორსი დაიბადა 1895 წელს რკინიგზელი მემანქანის ოჯახში სადგურ სნოვსკზე. მას დედა ადრე გარდაეცვალა. მძიმე ბავშვობამ და სუსტმა ჯანმრთელობამ თავისი კვალი დაჩნიეს ბავშვის ხასიათს.

იგი თავშეკავებული იყო, თავის ასაკზე უფროსი სჩანდა. ნიკოლოზი ტოლებში გამორჩეული იყო უფრო მაღალი საერთო განვითარებით, შეუპოვრობითა და ხასიათის სიმტკიცით.

ჯაბუკმა შჩორსმა ჭეშის სიგელით დაამთავრა რკინიგზის სკოლა, შესძლო კიევის სამხედრო-საფერშლო სკოლაში შესვლა და პირველი იმპერიალისტური ომის დაწყებისას ჩარიცხულ იქნა ფერშლად იმ დივიზიონში, რომელიც გერმანიის ფრონტზე მდებოდა. მხოლოდ 1918 წლის იანვარში დაბრუნდა იგი მშობლიურ სნოვსკში. მიუხედავად თავისი 23 წლის ასაკისა, შჩორსი მოხუცი სჩანდა. ომმა იგი ინვალიდად აქცია.

ჯერ კიდევ ფრონტზე გახდა ნიკოლოზ შჩორსი ბოლშევიკი. და როცა პარტიამ და საბჭოთა მთავრობამ გერმანელთა შემოსევასთან დაკავშირებით გამოაცხადეს—„სოციალისტური სამშობლო განსაცდელშიაო“, ახალგაზრდა ბოლშევიკი ჩადგა სამშობლოს თავისუფლებისათვის მებრძოლთა რიგებში. მან დაიწყო ავადმყოფობა, ჰრილობები და დაღლილობა სამწლიანი სასანგრო ცხოვრებისაგან. შეუდრეკელი ნებისყოფით და გამორჯვების რწმენით ჩაება შჩორსი გაჩაღებულ ბრძოლაში.

შჩორსმა ჩამოაყალიბა მცირე რაზმი სნოვსკელ რკინიგზელთაგან, წაიყვანა იგი სემიონოვკაში და შეუერთა ადგილობრივ რაზმს. ებრძოლთა რიგებში ნიკოლოზ ალექსანდრეს-ძე მტკიცე წესრიგის დანერგვას შეუდგა. „ამას მოითხოვს რევოლუცია“, — ამბობდა იგი ჩვეულებრივად.

შჩორსი დიდ ყურადღებას უთმობდა ახლადმოსულ მოხალისეთა შერჩევას. იგი რაზმში იღებდა მხოლოდ სამედო და მტკიცე ადამიანებს, რომლებიც სამშობლოს ერთგულნი იყვნენ. ასეთებს არ აფრთხობდა მკაცრი რევოლუციური დისციპლინა, პირიქით, ამჭიდროებდა, ადუღაბებდა მათ. ებრძოლებს მხურვალედ უყვარდათ ნიკოლოზ ალექსანდრეს-ძე და მას „ჩვენს ძია მიკოლას“ ეძახდნენ, თუმცა იგი გაცილებით უფრო ახალგაზრდა იყო, ვიდრე უმეტესი მათგანი.

როცა რაზმი 300 კაცამდე გაიზარდა, შჩორსმა დაიწყო ბრძოლა გერმანელთა ჯარების წინააღმდეგ. პარტიზანები გაბედულად ესხმოდნენ თავს მტრის ფლანგებსა და ზურგს, არღვევდნენ მის კომუნიკაციებს და ყოველნაირად აკავებდნენ მათს წინსვლას ჩვენი ქვეყნის სიღრმისაკენ. სამშობლოს დამცველები ოკუპანტების წინააღმდეგ ბრძოლებში შოულობდნენ იარაღს.

გერმანელების წინააღმდეგ ბრძოლების პირველივე გამოცდილებიდან შჩორსმა შეიმუშავა მტკიცე რწმენა, რომ საჭირო იყო პარტიზანთა რაზმების გაერთიანება საერთო სარდლობისა და ბოლშევიკური ხელმძღვანელობის ქვეშ. ეს აზრი კიდევ უფრო განუმტკიცდა მოსკოვში მისი ჩასვლისა და ლენინთან შეხვედრის შემდეგ. იგი უკვე აღგენდა პარტიზანთა რაზმებისაგან წითელი არმიის რეგულარული ნაწილების შექმნის გეგმებს.

აღმოსავლეთის ფრონტზე ხანმოკლე ყოფნის შემდეგ შჩორსი 1918 წლის ზაფხულის მიწურულში კვლავ ჩავიდა უკრაინაში. აქ, ნეიტრალურ ზონაში, რომელიც ჰყოფდა okupებულ უკრაინას საბჭოთა რუსეთისაგან, იგი შეუდგა წითელი არმიის რეგულარული ნაწილების ჩამოყალიბებას. აქ მასთან ჯგუფებად და ცალცალკე მიდიოდნენ ჩერნიგოვშჩინის, პოლტავშჩინის, კიევშჩინის პარტიზანები.

სექტემბერში შეიქმნა უკრაინის აჯანყებულთა 1-ლი საბჭოთა პოლკი ბოგუნის სახელობისა. შჩორსმა—ამ პოლკის მეთაურმა—მეტად ბევრი ძალღონე მოახმარა წითელარმიელთა მოზადებას. პოლკში რეგულარულად ტარდებოდა სამწყობრო და ტაქტიკური მეცადინეობა.

ამავე დროს მყარდებოდა კავშირი დაშლილ პარტიზანულ რაზმებთან, რომლებიც უკრაინაში მოქმედებენ. ნიკოლოზ ალექსანდრეს-ძე იყენებდა მეჭურჭლეთა ალიანსებს, რომლებიც ჩერნიგოვშჩინაში სოფელ-სოფელ დადიოდნენ, უგზავნიდა პარტიზანებს იარაღს, სამხარ მასალას, ლიტერატურას და აჯანყების ორგანიზატორებსაც კი. მეზობლად, ნოვტარალურ ზოლში ყალიბდებოდა ტარაშჩანსკისა და ნოვგოროდ-სევერსკის აჯანყებულთა პოლკები.

გერმანელთა ჯარები ვერ ბედავდნენ შებმას ბოგუნის სახელობის პოლკთან. okupანტები ფაქტიურად გარშემორტყმული იყვნენ ფრონტიდან ბოგუნელთა მიერ, ზურგიდან — შჩორსთან დაკავშირებული პარტიზანთა მრავალრიცხოვანი რაზმების მიერ, და ისინი თავს მტკიცედ ვერ გრძნობდნენ.

შჩორსი აღგზნებული იყო მოუთმენლობით —დაერტყა გერმანელებისათვის, ბრძანება შეტევის შესახებ კი ჯერ არ სჩანდა. სინამდვილეში, როგორც ეს შემდეგ გამოირკვა, სახკომსაბჭომ ლენინის თავმჯდომარეობით დროზე მისცა დირექტივა რესპუბლიკის რევოლუციურ სამხედრო საბჭოს დაეწყოთ შეტევა უკრაინაში უკრაინელი მუშებისა და გლეხებისადმი დახმარების გასაწევად მათ ბრძოლაში okupანტების წინააღმდეგ. მაგრამ მოულატე ტროცკი უგულებელჰყოფდა ლენინის დირექტივას. კიდევ მეტი, მას განზრახული ჰქონდა აღმოსავლეთში გადაესროლა ნეიტრალურ ზონაში ჩამოყალიბებული წითელი არმიის ნაწილები. სამხრეთის ფრონტის რევოლუციური სამხედრო საბჭოს წევრად ამხანაგ ტალინის დანიშვნამ აღუკეთა მტრის ეს განზრახვა. თანაყებულ უკრაინელთა დასახმარებლად დაუყოვნებლივ გაგზავნილ იქნა ცარიცინის დაცვის მონაწილეთა ჯგუფი.

ნოემბრის დამლევს, ამხანაგ სტალინის ბრძანებით, შჩორსი თავის ბოგუნელებთან ერთად შეტევაზე გადავიდა კიევის ასაღებად. 1919 წლის 5 თებერვალს კიევი აღებულ იქნა.

რამდენიმე ხნის შემდეგ ბოგუნისა და ტარაშჩანსკის პოლკებიდან შეიქმნა უკრაინის 1-ლი დივიზია. შჩორსის მეთაურობით მან ძლევამოსილი ბრძოლებით განვლო თვით გაერიციის საზღვრებამდე.

ამ ხანებში უკრაინელი ხალხის საბელოვან შვილს უხდებოდა არა მარტო წითელი არმიის მეთაურის როლის, არამედ განთავისუფლებულ მიწა-წყალზე საბჭოთა ხელისუფლების ორგანიზატორის როლის შესრულებაც. იგი ამოწმებდა რეკომების შემადგენლობას, ეხმარებოდა მათ მუშაობის მოწესრიგებაში, დაუღალავად ზრუნავდა ხელისუფლების ორგანოების განმტკიცებისათვის.

ნიკოლოზ ალექსანდრეს-ძე, ენერგიულ, თუმამ ხალისიანი და მტკიცე, შეუპოვრად ებრძოდა სენს, რომელიც საბრძოლო ცხოვრების მძიმე პირობებში სულ უფრო და უფრო საგრძნობი ხდებოდა. მაგრამ ნებისყოფის არაჩვეულებრივი დაძაბვით იგი სძლევდა ავადმყოფობას. იგი ხშირობდა და იცინოდა წითელარმიელებთან, უნერგავდა მათ სიმხნევეს და საბოლოო გამარჯვების რწმენას.

შჩორსი უდიდეს მნიშვნელობას ანიჭებდა ბოლშევიკურ ბეჭდვითს სიტყვას. მან შეჰქმნა დივიზიის გაზეთი „კრასნაია პრავდა“, ხშირად თვითონ აგროვებდა მისთვის მასალას და ეხმარებოდა გაზეთის შეკვრაში. „დივიზია უნდა იცნობდეს თავის გმირებს“, — ამბობდა იგი და მოითხოვდა, რომ ფაზეთში სპეციალური ადგილი ჰქონოდა დათმობილი საბრძოლო გმირობის აღწერას.

შჩორსი იყო არა მარტო ნიჭიერი მეთაური, არამედ შესანიშნავი აღმზრდელიც. კომუნისტები იყვნენ მისი მთავარი დასაყრდენი. „ჯერ ტელ კაპიკად არ ღირს ის მეთაური კომუნისტი, რომელსაც არ შეუძლია აღზარდოს თავისი მებრძოლები კომუნისტური სულისკვეთებით“, — ამბობდა ჩვეულებრივად ნიკოლოზ ალექსანდრეს-ძე. დივიზიასთან შეჰქმნა წიდელ მეთაურთა სკოლა, რომელშიც სახელი მთელ ფრონტს მოეფინა.

1919 წლის აგვისტოში მდგომარეობა უკრაინაში მკვეთრად შეიცვალა. ჩრდილოდასავლეთ რაიონებში თეთრგვარდიელი პოლკები შემოიჭრნენ. შეტევაზე გადმოვიდა პეტლიურაც, რომელმაც აღადგინა თავის ნაწილები. პეტლიურელები ცდილობდნენ შემოვლით შჩორსის დივიზიის მარცხენა ფლანგისათვის, გაჭრილიყვნენ დნეპრისაკენ და შეერთებოდნენ დენიკინელებს, რომელიც კიევს აღმოსავლეთიდან უტევდნენ.

შჩორსის პოლკები, მოქანცულნი განუწყვეტელ ბრძოლებში, დიდი ხნით მოუმარაგებელნი, მიწინააღმდეგის ჭარბი ძალების მიწოლის შედეგად უკან იხევდნენ კოროსტენისაკენ, საითკენაც იხევდნენ წითელი არმიის სხვა დაქსაქსული ნაწილებიც

დიდება სჯახანოველებს—შრომის ფრონტის დაუღალავ მებრძოლებს!

პირველი ქართველი სჯახანოველები და მათი მოწაფენი

1935 წლის აგვისტოს მიწურულში ალექსი სტახანოვმა ერთ ცვლაში მუშაობისას 102 ტონა ქვანახშირი მოანგრია და ამით დასაწყისი მისცა დიად მოძრაობას, რომელიც მოწოდებული იყო მთელი რევოლუცია მოეხდინა ჩვენს მრეწველობაში. სტახანოვური მოძრაობა ელვის სისწრაფით გავრცელდა. მალე საქართველოშიც გაჩნდნენ პირველი სტახანოველები.

ჰიათურაში მარგანეცის მნარეველმა ვასო სამხარაძემ, სტახანოვის ამ პირველი მიღწევიდან რაღაც ექვსიოდე კვირის შემდეგ—1935 წლის 14 ოქტომბერს, ერთ ცვლაში, ნაცვლად 9 ტონა მადნისა 51 ტონა მარგანეცი მოანგრია და ცვლის გეგმა 554 პროცენტით შეასრულა. სამხარაძეს ჰიათურაში მაშინვე ბლომად აღმოაჩნდნენ მიმბაძველნი.

თბილისში, სტალინის სახელობის ორთქლმავალ-ვაგონსარემონტო ქარხანაში მჭედელმა დავით ჰიჰინაძემ, ამჟამად ამავე ქარხნის მენომძღვანელმა, ხალხის მიერ სსრ კავშირის უმაღლესი საბჭოს დეპუტატად არჩეულმა, წევის დარგის მესამე რანგის გენერალ-დირექტორმა, იმავე წლის ოქტომბრის შუა რიცხვებში ერთ ცვლაში მუშაობისას ნაცვლად 9 ცალისა 14 ცალი რვილი დაამზადა და ამ ხანებში დამყარებულ საკავშირო რეკორდს 5 ერთეულით გადააჭარბა.

ასეთივე შესანიშნავი მიღწევები მოგვცეს 26 კომისრის სახელობის მანქანათმშენებელ ქარხანაში ამხ. ი. ზაკომოლდინმა, ორჯონიკიძის სახელობის ქარხანაში ზეინკალმა გ. ყველაშვილმა, სპილენძსატკეც ქარხანაში მ. ახობაძემ. მათ გაიყოლიეს საწარმოთა მოწინავე ადამიანები, ახლის მაძიებლები, წარმოების ნოვატორები. დავით ჰიჰინაძის გვერდით მომუშავე მჭედელმა კ. იღურაძემ ამხანაგს რამდენიმე დღის შემდეგ წინ გაუსწრო. ჰიჰინაძე ამ ამბავმა გააბარა, თან ახალი მიღწევის მოპოვების სურვილი აღუძრა. და მართლაც, მეორე დღესვე დავით ჰიჰინაძემ ისევ დაიბრუნა პირველობა. აქ გამოჩნდა მიხეილ გეწაძე—ორთქლმავლის ქვაბების ოსტატი, რომელმაც თავის დარგში მანამდე უნახავი მიღწევა მოგვცა: მინდობილი სამუშაო ერთ დღეში 295 პროცენტით შეასრულა.

ასე გრიგალისებრი სისწრაფით ვითარდებოდა ჩვენში ჩასახვის პირველი კვირეებიდანვე სტახანოვური მოძრაობა.

როდესაც დაჰკრა განსაცდელის ზარმა, როდესაც 1941 წლის ივნისის ერთ დილას თავით-ფეხამდე შეიარაღებული დამსყრობთა ურდოები ავიაზაკურად შემოიჭრნენ ჩვენი მშვენიერი საბჭოთა სამშობლოს მიწა-წყალზე,—საბჭოთა ქვეყნის სტახანოველთა უთავლავი არმიის წინაშე ახალი უდიდესი ამოცანები წამოიჭრა. და უნდა ითქვას, რომ ეს არმია თავისი მოწოდების სიმაღლეზე აღმოჩნდა.

— ყველაფერი ფრონტისათვის, ყველაფერი გამარჯვებისათვის!— ეს ლოზუნგი გახდა მათი ყოველდღიური სამოქმედო პროგრამა. ათასობით და ათეულ ათასობით სტახანოველები გაასეცებული ენერგიით შეუდგნენ მუშაობას, ტექნოლოგიური პროცესების გარდავიდასა და გაუმჯობესებას, ახლის ძიებას საწარმოო მიღწევების მოსაპოვებლად, ახალი ტექნიკური საშუალებების გამონახვას, რათა ფრონტისათვის მიეცათ მეტი მაღალხარისხოვანი პროდუქცია. ფართოდ გამოყენებინათ ადგილობრივი რესურსები, მეტი მომჭირნეობა გაეწიათ ნედლეულისა და დამხმარე მასალების ხარჯვაში, დაენერგათ სოციალისტური შრომის ახალი მეთოდები—მრავალდახმარება, ნაკადური სისტემით მუშაობა, პროფესიათა შეთავსება და ა. შ. საჭირო იყო ახალი სახისა და დანიშნულების პროდუქციის სწრაფი ტემპებით ათვისება, საჭირო იყო კვალიფიკაციის ამაღლება, ახალი კადრების მომზადება.

ათასობით ახალგაზრდა მუშა-სტახანოველები, რომლებიც სამამულო ომის მრისხანე დღეებში აღიზარდნენ, ახლა შრომის ფრონტის სახელმოხვეჭილი ადამიანები არიან. მათი სახელები ამშვენებენ სპატიო დაფებს და „დიდების წიგნის“ ფურცლებს. ასეთები არიან ჩვენი ნაცადი პირველი სტახანოველების მოწაფეები—სამტრედიის საორთქლმავლო დეპოს ახალგაზრდა ზეინკლები დ. სულავა, ა. ფხაკაძე, ბ. შენგირაძე და ვ. ბაბუნაშვილი, რომლებიც ახლა თვითეული სამი კაცის სამუშაოს ასრულებს ყოველდღიურად. ასეთები არიან თბილისის საორთქლმავლო დეპოს სახელმოხვეჭილი სტახანოველი დ. ჭავჭანიძე, ზეინკალი ვ. კიკნაძე, მოლოტოვის სახელობის ფეხსაცმლის ფაბრიკის მკერავი კომკავშირელი გ. ტაბიძე, მეატრომატე ზეინკალი ცისია მარხუაშვილი და მრავალი სხვა ახალგაზრდა.

შესანიშნავ შედეგებს მიაღწიეს ჩვენმა მოწინავე სტახანოველებმა რაციონალიზაციის დარგში. სტალინის სახელობის ორთქლმავალ-ვაგონსარემონტო ქარხნის შემდუღებელმა ლენინის ორდენოსანმა ზ. ნადირაძემ სამამულო ომის პერიოდში ძვირფასი სიახლე შეიტანა თუჯის შედუღების ტექნოლოგიაში. მან გამონახა ამ ლითონის შედუღების ახალი მეთოდი, რომელიც ააფეთქა მზა პროდუქციის და იძლევა შრომის ნაყოფიერების ზრდის ახალ საშუალებებს. ნადირაძის ამ მეთოდით ხდება ახლა თუჯის შედუღება სხვადასხვა კავშირის მრავალ საწარმოში.

„დედა-სამშობლოსადმი და დიდი ბელადის ამხანაგ სტალინისადმი სამსახიო სიყვარულის წიგნში“ ჩაწერილია გვარები ამ ქარხნის მრავალი სამაყო ადამიანისა: ზეინკლების ს. ბაბაევის, ვ. ბეჟუაშვილის, მ. ამირანაშვილის, ხარატების—შ. ზაალიშვილის, ი. ჯუმბურიძის და სხვ. ომის დღეებში მათ წარმატებით აითვისეს ახალი სახისა და დანიშნულების პროდუქციის გამოშვება და უზრუნველყვეს მრავალი სახელწოდების სხვადასხვა სპასუხისმგებლო დეტალის მასობრივად დამზადება.

საქართველოს ყოველ ინდუსტრიულ საწარმოში, ყოველ შახტში სამშენებლო სამუშაოზე არიან და დაუღალავი მაღალნაყოფიერი შრომით წითელ არმიას მტერზე გამარჯვების მოპოვებაში ეხმარებიან ჩვენი სახელოვანი სტახანოველები და მათი მოწაფეები. ტყიბულელი სემიონოსელის ბიძინა თოდიძის გვერდით არანაკლებ წარმატებით იბრძვის ახალგაზრდა მნგრეველი სპირიდონ ლანჩავა. ტყვარჩელელი მნგრეველი გრ. სტურუა მზარს უმშვენებს თავის მასწავლებელს ი. სპიჩაკს, მრავალდაზოგან მქსოველს ლიუდმილა ასათიანს გულწრფელად ახარებს თავისი ახალგაზრდა მოწაფეების წარმატებები.

ჩვენი სტახანოველების, წითელი არმიის ამ ერთგული თანაშემწეების, ბარაქიანი შრომის ნაყოფია, რომ ფრონტისაკენ უხვად მიედინება ყოველივე, რაც საჭიროა საბიზრარი მტრის მოახლოებული აღსასრულის დასაჩქარებლად.

ა. ნინუა

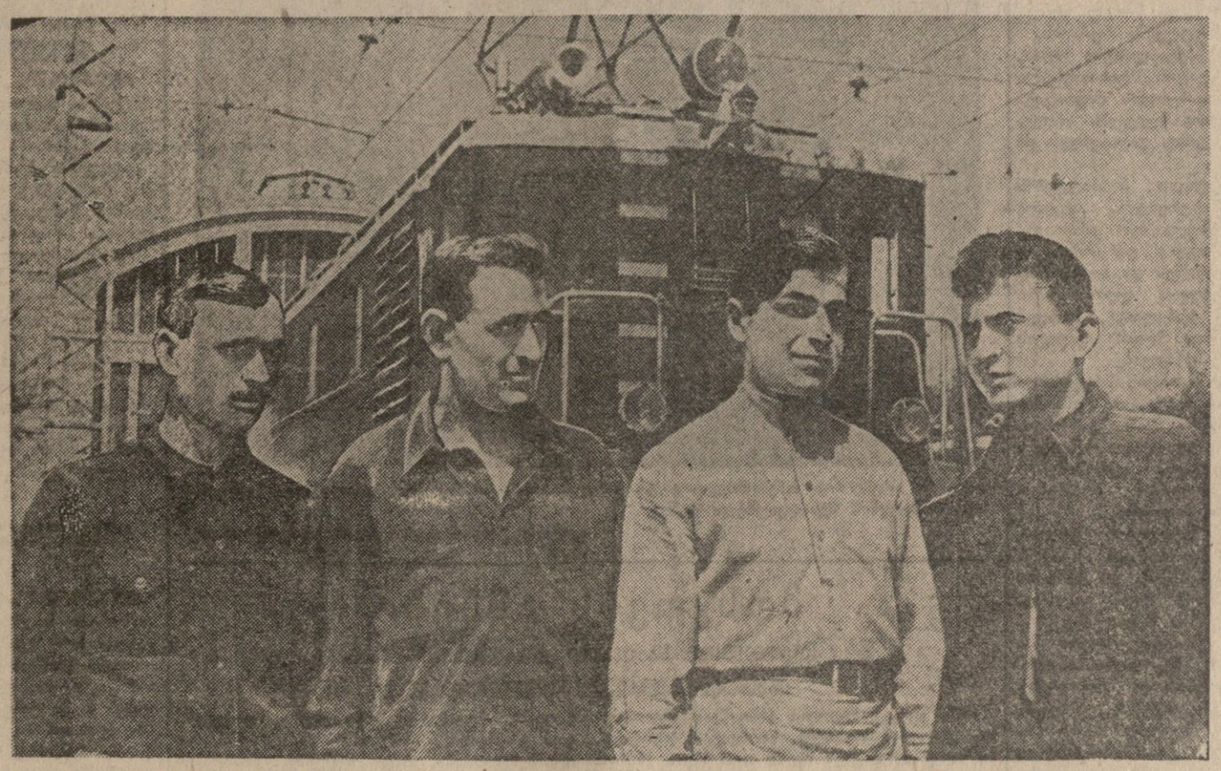

თბილისი. ელექტროდეპო. სურათზე: კომკავშირული ელმავლის ბრიგადა, რომელმაც მოიპოვა დეპოს გარდამავალი წითელი დროშა (მარცხნიდან მარჯვნივ): ი. კახიშვილი, გ. ქიმერიძე, ვ. მასლოვსკი, რ. ამირაგოვი.

ფოტო ვლ. გინზბურგისა.

საოქვომგრო ვალდებულებანი

სამტრედია („კომუნისტის“ კორესპონდენტისაგან). სტახანოველი მოძრაობის ცხრა წლისთავის აღსანიშნავად სამტრედიის საკონსერვო კომბინატის კოლექტივი ახალ საწარმოო საჩუქრებს უმზადებს დედა-სამშობლოს. აგვისტოს 20 დღის საწარმოო დავალება კომბინატის კოლექტივმა 130 პროცენტით შეასრულა. მოწინავე სტახანოველები ეთერ კიკაჩეიშვილი, მარო აბზიანიძე, ნუცა ხუჭუა, თამარ შუბლაძე, პეტრე ბროკინი საწარმოო დავალებებს 200-350 პროცენტით ასრულებენ. სახელგანთქმულმა მეკასრემ გიორგი დიღეშელმა, რომელიც ყოველდღიურ გეგმებს ოთხ-ჯერ-ხუთჯერ აჭარბებს, 25 აგვისტოს ღიღიური დავალება 701 პროცენტით შეასრულა.

სამტრედიის საკონსერვო კომბინატის კოლექტივმა გადასწყვიტა ამთავითვე გააჩაღოს სოფლებში სოციალისტური შეჯიბრება და სოციალისტურ შეჯიბრებაში გამოიწვიოს გორის საკონსერვო ქარხნის კოლექტივი. თავის მხრივ სამტრედიის საკონსერვო კომბინატის მუშებმა იკისრეს: წლიური გეგმა შეასრულონ 7 ნოემბრისათვის, ხოლო გეგმის გადამეტებით წლის ბოლომდე გამოუშვან 300.000 ქილა კონსერვი; 1 ოქტომბრისათვის შეასრულონ დამზადებათა გეგმები და ქვეყანას მისცენ 2.320 ტონა ბოსტნეული, 200 ტონა კურკოვანი და 130 ტონა თესლოვანი საკონსერვო ხილეული.

გ. სიხარულიძე

მეჯი მეჯაღუჩი მარგანეცი სამშობლოს

ზესტაფონი („კომუნისტის“ ხაკ. კორ.). ფერ ოშენადნობთა ქარხნის № 4 საამქროს კოლექტივი, რომელმაც საბჭოთა კავშირში პირველმა აითვისა მეტალური მარგანეცის მიღება, თავდადებულად მუშაობს. საამქრო ყოველთვიურად ადიდებს უმაღლესი სარისხის ლითონის გამოშვებას.

მიმდინარე წლის უკანასკნელ ხუთ თვეში გამოშვებულ იქნა რამდენი ლითონი, რამდენიც გამოშვებული იყო შარშან მთელი წლის განმავლობაში. ამავე დროს მცირდება პროდუქციის თვითღირებულება. 1942 წელთან შედარებით, ტონა ლითონის მიღება 2,5-ჯერ იაფი ჯდება. მიმდინარე წელს საამქრომ ქვეყანას 1.100.000 მანეთის დაგროვება მისცა.

აგვისტოში განსაკუთრებით კარგად მუშაობს ცვლა, რომელსაც ფიქრი უნგაძე ხელმძღვანელობს. ამ ცვლამ 15 დღეში გეგმის გადამეტებით გამოუშვა 23.000 მანეთის ლითონი. წარმატებით მუშაობს აგრეთვე ცვლა, რომელსაც ნინო დათაშვილი ხელმძღვანელობს.

პ. ჭიოკაძე

სემიონოსელები

— მეტი ქვანახშირი ფრონტისათვის! — ეს ტყიბულელ მეშახტეთა საბრძოლო ლოზუნგი სამამულო ომის პირველი დღიდანვე.

დრო გმირულ შრომაში მიდიოდა...

ერთი წლის წინათ, 1943 წლის 7 აგვისტოს, ექვს სანგრევში ალექსი სემიონოსის მეთოდით მუშაობას შეუდგა პირველი ტყიბულელი სემიონოსელი ამხ. ბიძინა თოდიძე.

იმ დღეს სამშობლოს პატრიოტმა ორმა ცოცხალი მოასწრო და 11,6 მეტრით წასწია წინ სანგრევი ხაზი. ეს სერიოზული გამარჯვება იყო. შემდეგ მან ყოველდღიურად 4-6 სანგრევში იწყო მუშაობა, აგვისტოს ნორმა 480 პროცენტით შეასრულა და 5.976 მანეთი გამომუშავა.

ასე ჩაეყარა საფუძველი სახელოვანმა მეშახტემ საქართველოს ქვანახშირის მაღაროებში სემიონოსურ მოძრაობას.

ბიძინა თოდიძის მაგალითს ბევრმა მიჰბაძა. მისი პირველი მოწაფე იყო ახალგაზრდა მნგრეველი სპირიდონ ლანჩავა, რომელმაც პირველ დღეს 6 სანგრევში მუშაობით გეგმა 575 პროცენტით შეასრულა.

ტყიბულის შახტების ყველა უბანში დაიყოვნებლივ გამოეხმაურნენ ახალ ინიციატივას. სემიონოსელთა რიცხვი ღღითი-ღღე მატულობდა. შ. ფურცხვანიძემ, ა. ჭათამაძემ, ს. ლაფერაძემ, ს. ჭათამაძემ, ი. ცქიფურიშვილმა და სხვებმა 4-5 სანგრევში იწყეს მუშაობა და ყოველდღიურად 3-4 ღღის ნორმას ასრულებდნენ. ამის შედეგად გასული წლის 19 აგვისტოს ტყიბულქვანახშირის ტრესტმა პირველად შეასრულა ქვანახშირის ამოღების საღღეღამისო დავალება. ტყიბულელებმა მიღწეული წარმატება კიდევ უფრო განმტკიცეს და 1943 წლის მეორე ნახევრის განმავლობაში ტრესტი ყოველდღიურად რამდენიმე ათეულ ტონა ქვანახშირს იძლეოდა გეგმის გადამეტებით.

შარშან ბიძინა თოდიძემ 6 თვის განმავლობაში 2 წლის გეგმა შეასრულა. ამავე ხნის განმავლობაში 10-15 თვის გეგმა შეასრულეს სემიონოსელმა ს. ჭათამაძემ, ს. ლაფერაძემ, შ. ფურცხვანიძემ და სხვებმა.

ტყიბულში ახლა დიდი ყურადღება ექცევა სემიონოსური მეთოდით მუშაობის პოპულარიზაციას.

ჩაებნენ რა პროფესიათა მიხედვით გაშლილ სოციალისტურ შეჯიბრებაში, ტყიბულელი სემიონოსელები ენერგიულად მუშაობენ 1944 წელსაც. ბ. თოდიძემ უკვე კარგი ხანია დაამთავრა 1944 წლის გეგმის შესრულება. 1944 წლის გეგმა უკვე შეასრულეს აგრეთვე ს. ლანჩავამ, ი. ცქიფურიშვილმა და ლ. ცქიფურიშვილმა.

სტახანოვური მოძრაობის ცხრა წლისთავის აღსანიშნავად ტყიბულელი სემიონოსელები სტახანოვურ ვახტზე დადგნენ. აგვისტოს გეგმა ბიძინა თოდიძემ და სიმონ ლაფერაძემ 5 ღღეში შეასრულეს. სემიონოსელები თ. ნანიკაშვილი, ა. ჭათამაძე, ს. ლაფერაძე და სხვ. ყოველდღიურად ოთხ-ხუთ ნორმას ასრულებენ. მათი სტახანოვური, მაღალნაყოფიერი შრომის შედეგად სტალინის სახელობის შახტის მერვე საექსპლოატაციო უბანი 55-60 პროცენტის გადაჭარბებით ასრულებს მოსამზადებელი სამუშაოების გეგმებს.

მედალოსანმა მნგრეველმა შ. კახაძემ 25 ღღეში შეასრულა ორი თვის გეგმა და ამის გადამეტებით 600-მდე ტონა ქვანახშირი ამოიღო, 40-50 ტონა ქვანახშირს იღებენ ყოველდღიურად გეგმის გადამეტებით მეშახტეები ნ. კრასნოგოლოვეცი, ა. ჭათამაძე, შ. ფურცხვანიძე და სხვ.

ლენინის სახელობის მაღაროში აგვისტოში ღღიდი წარმატებით მუშაობენ სემიონოსელებს გ. ფანჩულიძისა და ლ. ვაშაკიძის უბნები.

ტყიბულის შახტებში ამჟამად 60-მდე მნგრეველია, რომლებიც საუკეთესოდ ბრძოლობენ ახალ სანგრევში, ისე ლავში მუშაობას.

მათი მაღალნაყოფიერი დაუღალავი შრომის შედეგია, რომ ასე უხვად მიედინება ტყიბულის ქვანახშირი სარკინიგზო ეშელონებით.

დ. ჭათამაძე

საყოველთაო პატივისცემით მოსილნი

(26 კომისრის სახელობის მანქანათმშენებელი ქარხანა)

ამ ქარხანაში სტალინური ხუთწლედების მანძილზე სოციალისტური შრომის ბევრი სამაყო წარმომადგენელი გაიზარდა. მათ საყოველთაო პატივისცემა მოიპოვეს თავდადებული და მაღალნაყოფიერი სტახანოვური შრომით. სამამულო ომის წლებში მანქანათმშენებლობამ ერთიორად გაამრავლეს თავიანთი შრომითი მიღწევები, ერთმა დაკაკვა სამი, ოთხი და ხშირად რვა-ათი კაცის ადგილი.

ბევრი, ამჟამად სახელოვანი ოსტატი ქარხანაში მოსულია სამამულო ომის დროს, მაგრამ მათ ახლა იცნობს და დიდი პატივისცემით ეპყრობა მთელი კოლექტივი.

ახალგაზრდა სტახანოველია ელგუჯა ხიზანიშვილი. იგი, 16 წლის კომკავშირელი, სამამულო ომის დღეებში მოვიდა ქარხანაში, მოკლე ხანში შეისწავლა ზეინკლობა, სრულყოფილად დაეუფლა ამ პროფესიას და დღეს ერთერთ საუკეთესო მანქანათმშენებლად ითვლება, ყოველდღიურ საწარმოო დავალებებს 800-900 პროცენტით და ხშირად 1.000 პროცენტით ასრულებს. ელგუჯა ამ ქარხნის ერთ-ერთი პირველი ახალგაზრდა სტახანოველია, რომელმაც იკისრა სტახანოვური მოძრაობის ცხრა წლისთავზე ახალი საწარმოო სიჩუქრები უძღვნას დედა-სამშობლოს. 15 აგვისტოს ელგუჯა ხიზანიშვილმა ღღიური საწარმოო დავალება 1.950 პროცენტით შეასრულა, 16 აგვისტოს—1.200 პროცენტით და ასეთი მაჩვენებლებით განაგრძობს მუშაობას დღემდე. არანაკლებ ათასი პროცენტისა — ასეთია მისი სადღეისო ლოზუნგი.

შესანიშნავი ხარატი გახდა კომკავშირელი გოგონა ნუნუ ალავიძე. იგიც სამამულო ომის დღეებში მოვიდა ქარხანაში, სულით და გულით დაეწაფა ხარატის პროფესიას და დაეუფლა მას. დღეს ნუნუ ქარხნის ერთ-ერთი საუკეთესო სტახანოველია, ყოველდღიურ საწარმოო დავალებებს სისტემატურად 350-400 პროცენტით ასრულებს.

ასეთი სახელოვანი ახალგაზრდა სტახანოველები აქ ბევრია. მათი სახელები ამშვენებენ საამქროებში მოწყობილ სპატიო დაფებს. ასანი აღზარდეს და გმირული, მაღალნაყოფიერი შრომის შესანიშნავ ოსტატად გამოიყვანეს უფროსმა სტახანოველმა — მანქანათმშენებლობა მშედელმა ვ. კორძაძემ, ზეინკალმა გ. ყველაშვილმა, ხარატმა შ. წამალაშვილმა და სხვ. სწორედ ესენი არიან სტახანოვური მოძრაობის პირველი წამომწყებნი ამ ქარხანაში.

ქარხანას ჰყავს შესანიშნავი რაციონალიზატორები. მარდათ აკოფოვმა, თავისი საქმის შესანიშნავმა მცოდნემ, მაღალკვალიფიციურმა ხარატმა გამონახა ერთ-ერთი მნიშვნელოვანი დეტალის მექანიკურად დამზადების ხერხი. უწინ ამ დეტალს ხელით აკეთებდნენ. ეს დიდ დროს და ბევრ ხარჯს მოითხოვდა. აკოფოვის გამოგონებამ მარტო ერთ კვარტალში ქარხანას 22.000 მანეთის ეკონომია მისცა. 120-მდე რაციონალიზატორული წინადადების ავტორია ამ ქარხნის სტახანოველი ხარატი ამხ. ა. ბაღდასაროვი. მისმა მარტო ერთმა რაციონალიზატორულმა წინადადებამ შარშან ქარხანას 25.000 მანეთი შესძინა. ბაღდასაროვმა ამ ქარხანაში მუშაობის განმავლობაში 300 კვალიფიციური მუშა აღუზარდა წარმოებას.

ქარხანაში მომუშავე ათასოვან სტახანოველთა შორის სპპატიო ადგილი უჭირავს მეყალიბე ივანე მირზოევს. მან 1943 წლის საწარმოო დავალება ვადაზე 5 ღღით ადრე — 25 დეკემბრისათვის 1.000 პროცენტით შეასრულა. წელს კიდევ უკეთეს წარმატებებს აღწევს. ივი ატარებს ქარხნის საუკეთესო მეყალიბის სახელს და ყოველდღიურ საწარმოო დავალებებს სისტემატურად 1.100—1.300 პროცენტით ასრულებს.

26 კომისრის სახელობის მანქანათმშენებელი ქარხნის კოლექტივი წარმატებით ასრულებს საწარმოო დავალებებს. კოლექტივის ამ საერთო წარმატების ბურჯები არიან სტახანოველები, რომლებმაც უმოკლეს ვადაში ათთვისეს 40 სხვადასხვა სახელწოდების რთული დეტალის მასობრივი გამოშვება. ამ სტახანოველთა, წარმოების ამ ნოვატორთა შემოქმედებითი უნარის შედეგია, რომ მარტო ერთი წლის განმავლობაში რაციონალიზატორული წინადადებების განხორციელებამ ქარხანას 512.000 მანეთის ეკონომია მისცა.

ასეთია მანქანათმშენებელთა სტახანოვური საქმეები.

ლ. სარჯველაძე

ხაჯერ კაკაბაძე

მთელს რესპუბლიკაში მოიხვეჭა სახელი ჭობულეთის რაიონის სტურუას სახელობის კოლმეურნეობის წევრმა ამხ. ხაჯერ კაკაბაძემ როგორც ჩაის ფოთლის კრეფის შესანიშნავმა ოსტატმა. ამხ. კაკაბაძეს თავდადებული სტახანოვური შრომით თავისი წვლილი შეაქვს ვერაგი მტრის განადგურების საქმეში.

დიდი სამამულო ომის ღღეებში ახალგაზრდა გოგონა დაუშრეტელი ენერგიით მუშაობს, რომ მეტი მაღალხარისხოვანი ჩაი მისცეს სამშობლოს. მისი შრომა ღირსეულად დაფასდა. სსრ კავშირის უმაღლესი საბჭოს პრეზიდიუმის 1944 წლის 7 იანვრის ბრძანებულებით ამხ. ხაჯერ კაკაბაძე დაჯილდოებულია შრომის წითელი დროშის ორდენით. უმაღლესი ჯილდოს პასუხად იგი სოციალისტურ შეჯიბრებაში ჩაება და იკისრა წელს ჩაის კრეფის მთელს სეზონში მოჰკრიფოს 20.000 კილოგრამი ფოთოლი. ეს ვალდებულება სერიოზულია, მაგრამ კაკაბაძე წარმატებით ასრულებს მას. აღფრთოვანებული დიდი სტალინის ისტორიული ბრძანებებითა და გმირი წითელი არმიის უმაგალითო გამარჯვებებით, აჭარელი კოლმეურნე ახალ-ახალ წარმატებებს აღწევს შრომის ფრონტზე.

ამხ. ხაჯერი ღღეში საშუალოდ 150-200 კილოგრამ ჩაის მწვანე ფოთოლს ჰკრეფს. 22 აგვისტოს მან ახალ წარმატებას მიაღწია, ამ ღღეს 4.882 კილოგრამი ჩაის ფოთოლი მოჰკრიფა. აღსანიშნავია, რომ აქედან პირველი ხარისხისა იყო 3.563 კილოგრამი. ერთ ღღეს 6.900 მანეთი გამოიმუშავა და ეს თანხა ჩვენი ქვეყნის მგზნებარე პატრიოტმა თავდაცვის ფონდში შეიტანა.

ამხ. კაკაბაძე სოფლის მეურნეობის ნამდვილი ნოვატორია. რატომ არის, რომ ის ასეთ წარმატებებს აღწევს?

იმიტომ, რომ საუკეთესოდ უვლის მასზე მიმაგრებულ ჩაის პლანტაციას, გამრჯე ხელს არ აკლებს ჩაის თვითეულ ბუჩქს, პლანტაციაში ვერ ეპოვნით სარეველა ბალახებს. მან

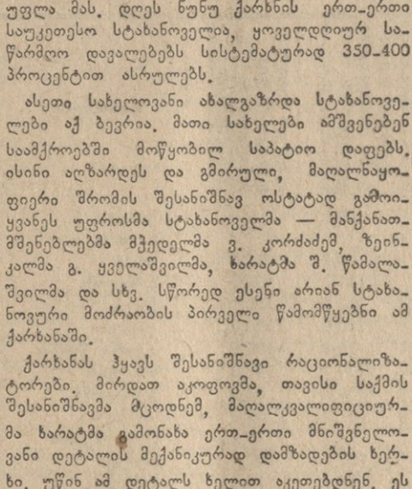

აგროტექნიკურ ვადებში ჩაატარა საზამთრო გადაბარვა, ადრე დროზე შეიტანა სასუქი და ამის შედეგად ჩაის ფოთოლიც უხვად შემოვიდა.

ჩაის ფოთოლს ხაჯერი ორივე ხელით ჰკრეფს, საკრეფი კალთი წელზე აქვს დამაგრებული. ჩაის ფოთლის კრეფისას განუხრელად იცავს აგროტექნიკურ წესებს. ახალგაზრდობრ, ყოველდღიურად შემოუვლის ხოლმე ჩაის ბუჩქებს, ფოთოლს ჰკრეფს მისი შემოსვლისთანავე და ამრიგად ახორციელებს განუწყვეტელ კრეფას, რაც ჩაის მოსავლიანობის გადიდების ერთ-ერთია გადამწყვეტი პირობა.

ხაჯერი პირველ რიგში ჰკრეფს პირველი ხარისხის ჩაის ფოთოლს და შემდეგ სხვა ხარისხებისას. ასეთი მეთოდი სრულიადაც არ ნიშნავს, რომ, თუ ბუჩქზე გაუხეშებული ფოთოლია, ის დაგვიანებით ან სრულებით არ მოიკრიფოს. პირიქით, კრეფის აგროტექნიკური წესები მოითხოვენ, რომ პირველი ხარისხის ფოთლის მოკრეფას თან სდევდეს გაუხეშებული ფოთლის მოკრეფა, და ჩვენი სახელოვანი მკრეფავიც სწორედ ასე იქცევა.

წარჩინებული მკრეფავი საშუალო დროს მაქსიმალურად იყენებს, შრომა კარგად აქვს მოწესრიგებული, საუცხოდ იცნობს ჩაის კულტურის მოვლის წესებს და ამდიდრებს მას პირადი გამოცდილებით. ამხ. ხაჯერი თავისი მამაცური შრომით სხვებსაც აღაფრთოვანებს, რომ კიდევ უფრო გაადიდონ შრომისნაყოფიერება. ამასთანავე ის სხვებსაც ასწავლის ჩაის კრეფის ტექნიკას. მრავალი სტახანოველი აღზარდა ამ სახელოვანმა კოლმეურნემ.

ღღეს სტახანოვური მოძრაობის ცხრა წლისთავს, სოფლის მეურნეობის სხვა მოწინავე ადამიანებთან ერთად, ამხ. კაკაბაძე ბრწყინვალე წარმატებებით ხვდება და სიტყვას იძლევა, რომ შემდგომშიაც მთელი ენერგიით იმუშავებს ახალ-ახალ გამარჯვებათა მოსაპოვებლად შრომის ფრონტზე.

პატრიოტი ქალი თავის სიტყვას შეასრულებს და წელს სამშობლოს მისცემს ოცი ათას კილოგრამ ჩაის ფოთოლს.

შაქრის ჭარხლის მაღალი მოსავლის ოსტატი

(ქასპი, „კომუნისტის“ სპეციალური კორესპონდენტისაგან)

ქასპის რაიონში შაქრის ჭარხლის უხვი მოსავლის ოსტატის სახელი მოხვეჭილი აქვს სოფელ ლამისყანის მახარაძის სახელობის კოლმეურნეობის რგოლის ხელმძღვანელს შ. ბეგიაშვილს. მან ბევრჯერ მიიღო 800-დან 1.150 ცენტნერამდე ჭარხალი ჰექტარზე.

წელს 20 მარტს საქართველოს კ. პ. (ბ) ცენტრალურ კომიტეტში შაქრის ჭარხლის მოსავლიანობის გადიდების საკითხებზე მოწვეულ თათბირზე შ. ბეგიაშვილმა პირობა დასდო, რომ ჰექტარზე მოიყვანს 1.200 ცენტნერ შაქრის ჭარხალს.

რა ღონისძიებანი გაატარა მან ჰექტარზე 1.200 ცენტნერი შაქრის ჭარხლის მოსაყვანად?

კოლმეურნე ბეგიაშვილი განუხრელად ახორციელებს შაქრის ჭარხლის მოყვანის აგროტექნიკურ წესებს. იგი საჭარხლე ნაკვეთს წინასწარ სწავლობს, ეცნობა ნიადაგის თვისებებს, მის ნაყოფიერებას, სწმენდს ადგილს ქვების, ძირებისა და ბუჩქნარებისაგან, ასწორებს ნაკვეთის ზედაპირს. თუ საჭარხლედ ნაპურალს იყენებს, მოსავლის აღებისთანავე ატარებს ნაწვერალის აოშვას, რომ ნიადაგმა ნესტიანობა არ დაჰკარგოს და არ გამაგრდეს.

შაქრის ჭარხალი კარგად ვითარდება ღრმად დამუშავებულ ნიადაგში, წინაღმდეგ შემთხვევაში ძირები წვრილი, უსწორმასწორო და დატოტვილი გამოვა. ამიტომ შ. ბეგიაშვილი ნიადაგს ხნავს ოშვიდან 20-25 ღღეში მაინც, 25-28 სანტიმეტრ სიღრმეზე.

უხვი მოსავლის მიღება შესაძლებელია ნიადაგის არა მარტო კარგი დამუშავებით, არამედ კარგად გაპატივებით. ბეგიაშვილს შეტი წილი ნაკელი და მინერალური სასუქიც ღრმად ხვნის წინ შეაქვს, შემდეგ კარგად ასწორებს მას მიწის ზედაპირზე იმის გათვალისწინებით, თუ სად რამდენია საჭირო, და შემდეგ კი ჩახნავს ძიწაში. ნიადაგის განოყიერებისათვის ბეგიაშვილი აყენებს საქონლისა და ფრინველის ნაკელს, ნაცარს და სხვ. შარშან მან, საჭარხლე ნაკვეთში ღრმად მოხვნის წინ ჰექტარზე 80 ტონამდე ნაკელი, 6 ცენტნერი ნაცარი და 2 ცენტნერი მინერალური სასუქი შეიტანა. ზამთარში მოამზადა ორორგ-მანქანები, დამატებით შეაგროვა სასუქები.

მარტში ბეგიაშვილმა ნიადაგი ოშა ძირითადი ხნულის გარდიგარდმო. ამ სამუშაოს ჩატარებისთანავე ნიადაგი გარდიგარდმო დაფარცხა ორჯერ. მზრალის ოშვით და დაფარცხვით მიაღწია ბელტების დაშლას, ნიადაგის ჭერქის მოსპობას, დაგროვილი სინესტის შენარჩუნებას. თესვისწინა დამუშავება ისე კარგად იქნა ჩატარებული, რომ სარეველა მცენარეები სავსებით მოისპო, მიწა წვრილმარცვლოვანი, ფხვიერი გახდა.

ამხ. ბეგიაშვილმა თესლი შეარჩია ღია ყვითელი ფერის, 85 პროცენტამდე აღმოცენების უნარისა და 97 პროცენტი სიწმინდისა. რადგან დიდი სიცივეები არ იყო და ნიადაგი არ ტალახდებოდა, ჭარხალი დასთესა მარტის ბოლოს ტრაქტორის საშუალებით, მაჭანით, სულ ერთ ღღეში, 3-4 სანტიმეტრის სიღრმეზე და მწკრივთა შორის 45,5 სანტიმეტრის დაშორებით. თესვის დროს მაჭანის საშუალებით თესლთან ერთად ნიადაგში შეიტანა ორა ცენტნერი სუპერფოსფატი, შემდეგ ნიადაგი დატკეპნა სპეციალური სატკეპნელით.

აპრილში გამოჩნდა შაქრის ჭარხლის მწკრივები. ბეგიაშვილმა აღმოცენებისთანავე 2-3 ღღეში ჩაატარა რიგთა შორის პირველი მსუბუქი გაფხვიერება. ამით მიაღწია ნიადაგის ჭერქის სრულ დაშლას, აორთქლების შემცირებას. ერთი წყვილი ნამღვილი ფოთლის გამოჩენისთანავე ჩატარა მწკრივებში თოხით გაფხვიერება და გამოხშირვა. ამ მიზნით გამოიყენა სპეციალური საზომი და ყოველ 18 სანტიმეტრზე დასტოვა თითო მცენარე, სუსტები კი—ორ-ორი, რომ საბოლოოდ ჰექტარზე გამოსულიყო 110 ათასი ძირი შაქრის ჭარხალი.

გამოხშირვა-გაფხვიერების მოთავების შემდეგ შ. ბეგიაშვილი შეუდგა პლანტაციის შემოწმებას ანუ მწკრივებში დარჩენილი ზედმეტი მცენარეების გამოჩეჩვას და დამატებითი საკვების მიცემას. ცღილობდა სუსტი მცენარე დასწეოდა ძლიერს და ყველა ერთად მალე განვითარებულიყო. ამისათვის გამოიყენა თითო ცენტნერი აზოტოვანი სასუქი და კალიუმის მარილი. დამატებითი კვება მაისში ორჯერ ჩაატარა, მესამე კი ივნისში. პირველი გაპატივებისას ძირში ნიადაგის შეჭქონდა მწკრივიდან 5-7 სანტიმეტრის დაშორებით, მეორედ გაპატივებისას—7-10 სანტიმეტრზე, ხოლო შემდეგ—12-15 სანტიმეტრზე. აგვისტოს ბოლოს ან სექტემბრის პირველ რიცხვებში განზრახული აქვს საქონლის ან ფრინველის ნაკელწყლით ჩაატაროს მეოთხე გამოკვება.

ამხ. ბეგიაშვილი მომართავს ზრდაში ჩამორჩენილი მცენარეების ინდივიდუალურ გამოკვებას გადიდებული დოზით.

მოსავლიანობის გადიდებისათვის დიდი მნიშვნელობა აქვს ნიადაგის ფხვიერად შენახვას. ამიტომ ბეგიაშვილი 5-6-ჯერ ფხვიერებს მიწას. პირველად გააფხვიერა 6 სანტიმეტრის სიღრმეზე, მეორედ—7 სანტიმეტრზე, მესამედ—10-ზე, მეოთხედ—12-ზე, მეხუთედ—14-18 სანტიმეტრზე ბარით. გვაღვის დროს ნიადაგს უფრო ზერელედ აფხვიერებს, რომ არ გამოშრეს.

ამხ. ბეგიაშვილს განზრახული აქვს ნიადაგის მეექვსედ გაფხვიერებისას ნაკვეთს მოაყაროს 2 ცენტნერი მინერალური სასუქი და ჩათოხნოს. ნიადაგს რწყავს საჭიროების მიხედვით, წელს ჯერჯერობით 4-ჯერ მორწყა. სარეველა მცენარეებს გამოჩენისთანავე სპობს. მცენარის ავადმყოფობა ან მავნებელი არ შეუნიშნავს, რადგან დაცვისათვის აგროწესებით გათვალისწინებულ ღონისძიებებს თავის დროზე ატარებს. ბეგიაშვილი კოლმეურნემ ჰექტარზე შეინარჩუნა 110.000 ძირი ჭარხალი.

სპპატიო პატრიოტი შ. ბეგიაშვილი შაქრის ჭარხლის ნაკვეთს დღისითაც უვლის და ღამითაც. ამ საქმეში მას დიდ დახმარებას უწევენ კოლმეურნეობის თავმჯდომარე ამხ. ე. ლომსაძე და აგრონომი ი. ცინცაძე.

ტრ. თოდრაძე

ფრაქციის საჭესთან

9 წლის წინათ ულიანოვკაში პირველად გამოჩნდა საკოლმეურნეო მინდვრებზე ქალი ტრაქტორის საჭესთან. თანასოფლელები გარს ეხვეოდნენ მას. ყველას სურდა თვითონ დაენახა და ეგრძნო სოფიო უსენაშვილის მარჯვენის ძალა.

...და ეს მათ დაუდასტურა ათეულ ჰექტარობით გადახნულმა მიწამ. აი, შეხე, შეხე ქა, ჩვენს სოფიოს, როგორ თამამად ე

თავდადება მუშაობაში

გარიჟრაჟიდან გვიან საღამომდე ჰოსპიტალის პალატებში დაჭრილ მებრძოლთა სასოუმალთან ყოველთვის ნახავთ ახალგაზრდა ექიმს იულია ფარეშაშვილს. იგი მზრუნველობით დასტრიალებს თავს დაჭრილ მეომრებს, სახვევს უცვლის მათ, ჭრილობას უსინჯავს, თავის ხელით ასმევს, აჭმევს, გულთბილად ესაუბრება.

იულია ჩამოუვლის ხოლმე დაჭრილებს, მიუალერსებს, გაამხნევებს, რჩევა-დარიგებას აძლევს და შემდეგ მიეშურება საოპერაციო ოთახში, სადაც მის მადლიან ხელებს უკვე ელიან.

საოპერაციო მაგიდაზე წევს დაჭრილი მეომარი, რომლისთვისაც ყუმბარის ნამსხვრევს ბარძაყის ძვლები დაუმტვრევია და მუხლის სახსრები დაუზიანებია. დახელოვნებულმა ქირურგმა ეს მძიმე ოპერაცია ბრწყინვალედ ჩაატარა და რამდენიმე დღეში ავადმყოფს სახსრების მოძრაობა აღუდგინა.

ერთ მეომარს ფეხზე ჭრილობა გართულებოდა და დაჩირქებოდა. ასეთ შემთხვევაში საჭიროა ძვლის გადანერგვა. იულიამ სასწრაფოდ გააკეთა ოპერაცია. ავადმყოფს ჭრილობა გაუწმინდა, ამოაცალა დაჩირქებული ძვალი და სხეულის სხვა ადგილიდან საღი ძვალი გადმოუნერგა. ოპერაციამ მთელი ორგანიზმი მოწამლას გადაარჩინა და ჭრილობაც სულ მოკლე ხანში სავსებით მოშუშდა.

მთელი დღეობით ასე შეუსვენებლად მუშაობს გარეგნობით სუსტი, ნაზი, მაგრამ მხნე და ენერგიული პატრიოტი ქალი. მის მუშაობაში თავდადებაცაა და თავდავიწყებაც.

ავადმყოფი მებრძოლები იულიას მადლობის გამოქტყვეული ღიმილით ხვდებიან. ამ ღიმილში ის თავისი მუშაობის წარმატებას ხედავს.

ახალგაზრდა ექიმი იულია ნიკოლოზის-ასული ფარეშაშვილი შე-2 ქირურგიული განყოფილების უფროსად მუშაობს ნ საევაკუაციო ჰოსპიტალში.

ჯერ კიდევ 10 წლის წინათ იულია ფარეშაშვილს კარგად იცნობდნენ საქართველოში, როგორც სპორტის ოსტატს, საუკეთესო ტანმოვარჯიშეს. არ ყოფილა არც ერთი ისეთი მნიშვნელოვანი შეჯიბრება, სადაც მას არ დაეკავებინოს ერთ-ერთი პირველი ადგილი. საუკეთესო ფიზკულტურელი ქალი ამავე დროს მშვენივრად ათავსებდა თავის ძირითად სპეციალობას — ექიმობას სხვა საზოგადოებრივ სამუშაოსთან. 1935 წელს მან დაამთავრა თბილისის სამედიცინო ინსტიტუტი და მუშაობა დაიწყო ჰოსპიტალურ-ქირურგიულ კლინიკაში აკადემიკოს მუხაძესთან. აქვე დაამთავრა ასპირანტურა. სამამულო ომის დაწყებისთანავე იგი გაიწვიეს წითელ არმიაში და მის შემდეგ ჰოსპიტლებში მუშაობს.

იულია ფარეშაშვილი სპეციალისტია ბარძაყის მოტეხილობის, მუხლის, დაზიანებული სახსრებისა და კანის გადანერგვის ოპერაციებისა. განსაკუთრებით კარგ შედეგებს იძლევა მის მიერ ჩატარებული კანის გადანერგვა და ჩონჩხოვანი გაკეთება.

საქართველოს საევაკუაციო ჰოსპიტლების კონფერენციაზე და ქირურგიული სექციის სხდომაზე დემონსტრირებული იყო კანის გადანერგვის ნიმუშები. იულია ფარეშაშვილის მუშაობა ამ დარგში მოიწონეს და სათანადოდ შეაფასეს სამხედრო-საზღვაო ფლოტის ქირურგებმა პროფესორმა ჯანელიძემ, პროფესორმა ანდრეევმა და შავი ზღვის ფლოტის მთავარმა ქირურგმა ბ. პეტროვმა.

დაჭრილი მებრძოლების კარგად მოვლისა და მკურნალობისათვის და აგრეთვე მუშაობის სანიმუშოდ დაყენებისათვის მე-2 ქირურგიულმა განყოფილებამ გარდამავალი წითელი დროშა მიიღო. თვით იულია ფარეშაშვილს ჰოსპიტლის ხელმძღვანელობამ ბრძანებით მრავალჯერ გამოუცხადა მადლობა.

იულიას მაგიდაზე წერილების გროვაა. მის მიერ განკურნული მებრძოლები არ ივიწყებენ თავიანთ საყვარელ ექიმს და საბჭოთა კავშირის ყველა კუთხიდან დიდი სიყვარულით სწერენ მას მადლობის წერილებს.

— ჩემი მხურვალე წითელფლოტური სალამი ძვირფას იულია ნიკოლოზის-ასულს! ახლა ვიმყოფები მებრძოლ ხომალდზე. კვლავ მწყობრში ჩავდექი. თქვენი კეთილსინდისიერი მზრუნველობის შედეგად თქვენ დამიბრუნეთ ჯანმრთელობა და შემინარჩუნეთ სიცოცხლე, რათა დავიცვა სამშობლო. მომავალში ვეცდები თქვენი პატივისცემა გადავიხადო საბჭოთა მეზღვაურის მთელი წრფელი გულით!—სწერს მეზღვაური ვ. ცვირენკო.

რედაქციაში გამოგზავნილ წერილში დაჭრილ მებრძოლთა ჯგუფი აღფრთოვანებით ვეწერს ექიმ იულია ფარეშაშვილის დაუღალავ მუშაობაზე: „ამ სასიხარულო მომენტში, როცა ჩვენი ძლევამოსილი წითელი არმია გამანადგურებელ დარტყმებს აგემებს მტერს და მიერეკება მას ჩვენი მიწა-წყლიდან, პატრიოტი ქალი იულია ფარეშაშვილი ზურგში ფრონტულად მუშაობს დაჭრილ მეომართა გამოჯანსაღებისათვის, რითაც თვალსაჩინო წვლილი შეაქვს მტერზე გამარჯვების საქმეში. უახლოეს დროში დავბრუნებით ფრონტზე ჩვენს ნაწილებში და მუდამ სიყვარულით მოვიგონებთ იულია ნიკოლოზის-ასულს, ჩვენი სამშობლოს ამ ერთგულ ქალიშვილსა და თავდადებულ მუშაკს“.

ალ. ჯუღნია

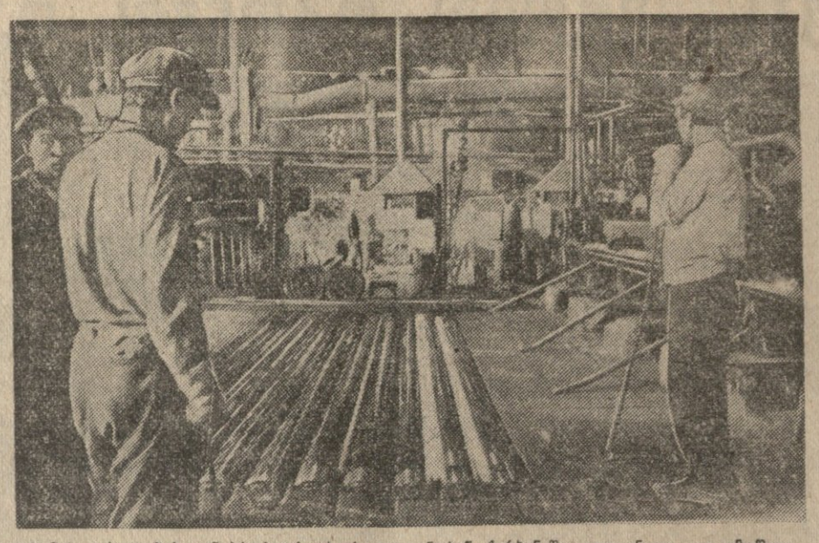

ლენინის სახელობის დნეპროპეტროვსკის ორდენოსან ქარხანაში აღდგენილი და ამუშავებული მილების შესადუღებელი დაზგა.

ფოტო ე. ტიხანოვისა (საკდესის ფოტოქრონიკა).

მოსკოვის ამბები

(„ქომუნისტის“ საკუთარი კორესპონდენტისაგან)

ინვერსია ისტორიული ლიტერატურისადმი

ომმა დიდი ინტერესი გამოიწვია ისტორიული ლიტერატურისადმი. წარსულის ფურცლები ალფრთოვანებენ ჩვენს ადამიანებს გმირობისათვის. მკითხველი აქ ეცნობა ახლანდელი გმირული დროის სათავეს. მოსკოვის წიგნის მაღაზიების დირექტორები ამბობენ, რომ ამჟამად ყველაზე მეტი მოთხოვნილებაა ისტორიულ ლიტერატურაზე. ამიტომ მისასალმებელია ინიციატივა სსრ კავშირის მეცნიერებათა აკადემიისა, რომელმაც დაიწყო ჩვენი ქვეყნის წარსულისადმი მიძღვნილი წიგნების სერიის გამოცემა. უკვე გამოვიდა აკადემიკოს გრეკოვის წიგნი „კიევის რუსეთი“, რომელშიც განზოგადებულია მეცნიერის მრავალი წლის მუშაობა რუსეთის სახელმწიფოს ისტორიის ამ მნიშვნელოვანი პერიოდის გამოსაკვლევად. დიდ ინტერესს იწვევს აკადემიკოს კრაჩკოვსკის და ისტორიის მეცნიერებათა დოქტორ ანდრეევის რედაქციით გამოცემული დოკუმენტთა კრებული, რომელიც მიძღვნილია იმ აღმოჩენებისადმი, რაც რუსებმა მოახდინეს წყნარ ოკეანეში და ჩრდილოეთ ამერიკაში XVIII საუკუნის მეორე ნახევარში და XIX საუკუნის დამდეგს. ბიბლიოთეკები და წიგნის მაღაზიები მალე მიიღებენ აკადემიკოს ვიპერის ახალ წიგნს. წიგნი მიძღვნილია რუსეთის ისტორიის ერთ-ერთი უაღრესად კოლორატული ფიგურისადმი, რომელმაც ცხოვრენ, ერთმანეთის საწინააღმდეგო ახსნა-შეფასება გამოიწვია. ლაპარაკია მეფე ივანე მრისხანეზე. აკადემიკოსი ვიპერი ანალიზს უკეთებს დოკუმენტებს, რომლებიც ცნობილი გახდნენ მხოლოდ ამ უკანასკნელ ათ წელიწადში, და ახასიათებს ივანე მრისხანეს, როგორც უდიდეს სახელმწიფო მოღვაწეს, დიპლომატს და მხედართმთავარს.

სსრ კავშირის დიდ თეატრში სეზონი გაიხსნა

სსრ კავშირის დიდმა თეატრმა სეზონის გახსნისათვის აირჩია ბოროდინის ოპერა „თავადი იგორი“, ხოლო თავის ფილიალში დასდგმელად—რიმსკი-კორსაკოვის ოპერა „მეფის საცოლე“. ორივე სპექტაკლმა დიდი წარმატებით ჩაიარა. დიდ ინტერესს იწვევს დიდი თეატრის მუშაობის შემდგომი გეგმები. მოსკოველები ნახავენ „ალის“, „ტარას ბულბას“, აგრეთვე „რიგოლეტოს“ ახალ დადგმებს. „რიგოლეტოზე“ მუშაობს რეჟისორი შარაშიძე. დიდი თეატრის დანი შევსებულია ახალი ძალებით. სხვადასხვა სპექტაკლებში მონაწილეობის მისაღებად იწვევენ გამოჩენილ მომღერლებს. მაგალითად, ამ სეზონში მოსკოველებს შესაძლებლობა ექნებათ უფრო ახლო გაიცნონ საქართველოს სსრ რესპუბლიკის სახალხო არტისტი დავით გამრეკელი, რომელმაც საუცხოო შთაბეჭდილება მოახდინა ამას წინათ გამართული ქართული მუსიკის დეკადის დროს.

პოლონური მუსიკის კონცერტები

მოსკოველთა დიდ ინტერესს იწვევს პოლონური მუსიკის კონცერტები. პოლონური მუსიკა ამჟამად, ფაშისტური ულლისაგან პოლონეთის განთავისუფლების დღეებში, განსაკუთრებულად ძლერს. ჩაიკოვსკის სახელობის დარბაზში შესდგა შოპენის ნაწარმოებთა კონცერტი. შოპენი განასახიერებს პოლონელ ხალხის თავისუფლებისმოყვარე სულს. კონცერტზე შესრულებულ იქნა აგრეთვე პოლონელი კომპოზიტორების მონიუშკოს, ნოვაკოვსკის, ოგინსკის ნაწარმოებნი.

გამოუვენა საქართველოს ღიჭერაჭურად მუზეუმში

1 სექტემბერს საქართველოს ლიტერატურულ მუზეუმში გაიხსნება გამოფენა თემაზე: „პატრიოტიზმი ქართულ მწერლობაში“. ცალკე ოთახში მოწყობილია გამოფენა — „სამამულო ომის გმირები“.

გოსავლის აღება

(საქმიწსახკომის 25 აგვისტოს ცნობებით)

რაიონები	აღებული თავდაპირველად გეგმით დადგენილი მარცვლეულის ნაყოფის პროცენტებით	აღებული მთლიანად დადგენილი მარცვლეულის ნაყოფის პროცენტებით	რაიონები	აღებული თავდაპირველად გეგმით დადგენილი მარცვლეულის ნაყოფის პროცენტებით	აღებული მთლიანად დადგენილი მარცვლეულის ნაყოფის პროცენტებით
აჭარის ასსრ	100,0	—	ქარელი	97,4	62,9
სამხრეთ-ოსეთის			გ ო რ ი	89,7	74,8
ა. ო.	73,9	62,6	ყასპი	95,5	62,6
ქუთაისი	100,0	100,0	ბორჯომი	36,4	80,1
წყალტუბო	100,0	100,0	წალკა	17,2	10,3
სამტრედია	100,0	100,0	დუშეთი	84,6	57,6
ზაიკოყსკი	96,8	100,0	თეთრი წყარო	92,1	70,2
ზესტაფონი	100,0	47,1	თიანეთი	84,3	24,8
ჩხარი	100,0	82,0	გურჯაანი	100,0	89,4
ჭიათურა	91,0	35,9	სიღნაღი	100,0	100,0
საჩხერე	99,1	72,2	წითელწყარო	100,0	100,0
ორჯონიკიძე	100,0	100,0	თელავი	98,9	84,1
ო ნ ი	70,7	17,8	ყვარელი	100,0	100,0
ამბროლაური	91,3	80,9	ლაგოდეხი	100,0	95,4
ცაგერი	98,2	82,9	თბილისი	100,0	78,5
ქვემო სვანეთი	100,0	55,2	მცხეთა	100,0	75,7
ახალქალაქი	51,2	5,4	ყარაია	100,0	53,8
ბოგდანოვკა	7,2	5,8	ბორჩალო	100,0	79,2
ახალციხე	97,8	48,7	ბოლნისი	100,0	78,8
ადიგენი	91,0	35,2	საგარეჯო	99,0	78,0
ასპინძა	65,4	28,0	ბაშკიჩეთი	58,4	31,4
ხაშური	100,0	88,6			

დიდებული ვაჟკაცობა

ოპერაციების ხმელთაშუა ზღვის ასპარეზზე წარმოებენ მოკავშირეთა შეიარაღებული ძალების შტაბის ცნობა

ლონდონი, 29 აგვისტო (საკდესი). ოპერაციების ხმელთაშუა ზღვის ასპარეზზე მოქმედი მოკავშირეთა შეიარაღებული ძალების შტაბის ცნობაში ნათქვამია:

იტალიაში მე-8 არმიის მოწინავე ნაწილები, რომლებიც ფრონტის ადრიატიკის სექტორში მოქმედებენ, განაგრძობდნენ თავიანთი ხიდწინა სიმაგრის გაფართოებას მდინარე მეტაუროს ჩრდილოეთით მტრის გაძლიერებული წინააღმდეგობის პირობებში. ფრონტის სხვა სექტორებში აღნიშნულია წინსვლა „გოტის ხაზისაკენ“. ადრიატიკის სექტორში მოწინააღმდეგისაგან გაწმენდილია ქალაქი ფანო. ფლორენციის სექტორში არსებითი ცვლილებები არ მომხდარა.

სამხრეთ საფრანგეთში ფრანგთა ჯარებმა, რომლებიც მე-7 არმიის შემადგენლობაში შედიან, მთაღწიეს უსტიყო კაპიტულაციას გერმანელთა უკანასკნელი ჯარებისას მარსელში და კუნძულ ფრიულზე, ქალაქის დასავლეთით. კაპიტულაცია მოახდინა აგრეთვე გარნიზონმა ტულონის რაიონში, სადაც მანდრიეს ნახევარკუნძულზე. ორივე ქალაქი წამოყვანილია რამდენიმე ათასი ტყვე. მეორე ფრონის ხეობაში ამერიკის მე-7 არმიის ნაწილები განაგრძობენ წინსვლას მონტელიმარის რაიონში, სადაც ხელთ ვიგდეთ მოწინააღმდეგის მიერ მიტოვებული ბევრი ავტომანქანა და დიდძალი საბურველი. უფრო შორს სამხრეთისაკენ ფრანგთა ჯარები რამდენიმე პუნქტში გადავიდნენ რონაზე. აღმოსავლეთ სანაპიროს რაიონში ამერიკის ჯარები შეიჭრნენ ქალაქებში ვანსსა და კანში.

მოკავშირეთა ავიაციამ 28 აგვისტოს იერიში მიიტანა ავსტრიაზე და რკინიგზის კომუნიკაციებზე ავსტრიაში, უნგრეთში, ჩრდილოეთ იტალიაში და სამხრეთ საფრანგეთში.

მოკავშირეთა სპეციალური ძალების უმაღლესი სარდლობის შტაბის ცნობა

ლონდონი, 29 აგვისტო (საკდესი). მოკავშირეთა საეჭვსედიციო ძალების უმაღლესი სარდლობის შტაბის დღეს გამოქვეყნებულ ცნობაში ნათქვამია:

მოკავშირეთა ჯარებმა, რომლებმაც გადალახეს სენა ტრუასთან, მიაღწიეს ქალაქის ჩრდილო-აღმოსავლეთით დაახლოებით 15 მილზე მდებარე პუნქტს. მეორე გადასასვლელი შექმნილია რამდენიმე მილზე ჩრდილოეთით. მოკავშირეთა ჯარებმა, რომლებიც წინ მიიწევდნენ ჩრდილოეთისა და აღმოსავლეთისაკენ, მარნის დინების დაყოლებით, მონმირაილის მიაღწიეს. განთავისუფლებულია ლაფერტე-სიურ-ჟუარი. მის ჩრდილოეთით მოკავშირეთა ჯავშანსატანკო ძალებმა მიაღწიეს კუფერნონის (მარნადან 14 მილზე). წინსვლა სწრაფად ხდება და მტერი უმნიშვნელო წინააღმდეგობას გვიწევს.

მოკავშირეთა ჯარები მტკიცედ გამაგრდნენ თითქმის მთელ ხაზზე, და მტრის ხელში დარჩა მარტო მდინარის სამხრეთით მდებარე ტერიტორია მოსახვევში ელბეფსა და ზღვას შუა.

ბრეტანში მოკავშირეთა ნაწილები ერთიან ბრესტთან. წინ მიიწევენ სამი მხრიდან ნელა, მაგრამ განუწყვეტლივ მიდიან წინ და ხვდებიან რა მტრის გაფთრებულ წინააღმდეგობას.

მოკავშირეთა ავიაცია განაგრძობდა თავდასხმებს მოწინააღმდეგის ობიექტებზე.

ინგლისის ავიაცია თავს დაესხა ესენს

ლონდონი, 29 აგვისტო (საკდესი). როგორც რეიტერის სააგენტო გადმოგვცემს, 28 აგვისტოს ღამით „მოსკიტოს“ მარკის თვითმფრინავები თავს დაესხნენ ესენს.

ბრძოლები იუგოსლავიაში

ჟენევა, 29 აგვისტო (საკდესი). როგორც იუგოსლავიიდან გადმოგვცემენ, იუგოსლავიის სახალხო-განმათავისუფლებელი არმიის უმაღლესი შტაბი იუწყება, რომ სერბიაში გრძელდება წარმატებითი შეტევითი ოპერაციები ყველა უბანზე. ზლატიბორის სექტორში განადგურებულია ბულგარელებისა და ჩეტნიკების კოლონა, რომელიც ციკოტის უტევდა. დასავლეთ სერბიაში იუგოსლავიის ნაწილებმა დაიკავეს ქალაქი ჩაატინა, მოკლულია 500 ბულგარელი ჯარისკაცი და ოფიცერი და ტყვედ წამოყვანილია 80. ხელთ ვიგდეთ დავლა, რომელშიც არის სამი ქვემეხი. აღმოსავლეთ სერბიაში დაკავებულია პუნქტი სოკო ბანია. გრძელდება ტერიტორიის გაწმენდა ჭორავიდა და დუნაის მიმართულებით.

ჩერნოგორიაში სახალხო-განმათავისუფლებელი არმიის ნაწილები ათი დღის თავდაცვითი ბრძოლების შემდეგ გადავიდნენ წარმატებით კონტრშეტევაზე და გაარღვიეს მოწინააღმდეგის ფრონტი მთინაში. აღმოსავლეთ ბოსნიაში განადგურებულია სს-ელთა დივიზიის ნაწილები, რომლებიც ცდილობდნენ დაეკავებინათ ვლასენიცა. მოწინააღმდეგემ მოკლულია სახით 380 კაცი დაჭრა.

ლიცსა და გორსკი კოტარში იუგოსლავიის ნაწილებმა ბრძოლებით დაიკავეს ბუნიჩი, ლიბოვო და დრეჟნიცა.

მოკავშირეთა სპეციალური ძალების უმაღლესი სარდლობის შტაბის ცნობა

ლონდონი, 29 აგვისტო (საკდესი). მოკავშირეთა საეჭვსედიციო ძალების უმაღლესი სარდლობის შტაბის დღეს გამოქვეყნებულ ცნობაში ნათქვამია:

მოკავშირეთა ჯარებმა, რომლებმაც გადალახეს სენა ტრუასთან, მიაღწიეს ქალაქის ჩრდილო-აღმოსავლეთით დაახლოებით 15 მილზე მდებარე პუნქტს. მეორე გადასასვლელი შექმნილია რამდენიმე მილზე ჩრდილოეთით. მოკავშირეთა ჯარებმა, რომლებიც წინ მიიწევდნენ ჩრდილოეთისა და აღმოსავლეთისაკენ, მარნის დინების დაყოლებით, მონმირაილის მიაღწიეს. განთავისუფლებულია ლაფერტე-სიურ-ჟუარი. მის ჩრდილოეთით მოკავშირეთა ჯავშანსატანკო ძალებმა მიაღწიეს

მოკავშირეთა საექსპედიციო ძალების უმაღლესი სარდლობის შტაბის ცნობა

ლონდონი, 29 აგვისტო (საკდესი). მოკავშირეთა საეჭვსედიციო ძალების უმაღლესი სარდლობის შტაბის დღეს გამოქვეყნებულ ცნობაში ნათქვამია:

მოკავშირეთა ჯარებმა, რომლებმაც გადალახეს სენა ტრუასთან, მიაღწიეს ქალაქის ჩრდილო-აღმოსავლეთით დაახლოებით 15 მილზე მდებარე პუნქტს. მეორე გადასასვლელი შექმნილია რამდენიმე მილზე ჩრდილოეთით. მოკავშირეთა ჯარებმა, რომლებიც წინ მიიწევდნენ ჩრდილოეთისა და აღმოსავლეთისაკენ, მარნის დინების დაყოლებით, მონმირაილის მიაღწიეს. განთავისუფლებულია ლაფერტე-სიურ-ჟუარი. მის ჩრდილოეთით მოკავშირეთა ჯავშანსატანკო ძალებმა მიაღწიეს

მოკავშირეთა საექსპედიციო ძალების უმაღლესი სარდლობის შტაბის ცნობა

ლონდონი, 29 აგვისტო (საკდესი). მოკავშირეთა საეჭვსედიციო ძალების უმაღლესი სარდლობის შტაბის დღეს გამოქვეყნებულ ცნობაში ნათქვამია:

მოკავშირეთა ჯარებმა, რომლებმაც გადალახეს სენა ტრუასთან, მიაღწიეს ქალაქის ჩრდილო-აღმოსავლეთით დაახლოებით 15 მილზე მდებარე პუნქტს. მეორე გადასასვლელი შექმნილია რამდენიმე მილზე ჩრდილოეთით. მოკავშირეთა ჯარებმა, რომლებიც წინ მიიწევდნენ ჩრდილოეთისა და აღმოსავლეთისაკენ, მარნის დინების დაყოლებით, მონმირაილის მიაღწიეს. განთავისუფლებულია ლაფერტე-სიურ-ჟუარი. მის ჩრდილოეთით მოკავშირეთა ჯავშანსატანკო ძალებმა მიაღწიეს

დავეამყაროთ წესრიგი ცხოველთა დამზადებაში

ამ დღეებში თბილისში ჩატარდა ცხოველთა დამზადების მუშაკთა რესპუბლიკური თათბირი, რომელმაც განიხილა 1944 წლის პირველი ნახევრის გეგმის შესრულების შედეგები.

თათბირზე მოხსენებით გამოვიდა საქართველოს სსრ ხორცისა და რძის მრეწველობის სახალხო კომისარი ამხ. ბერიშვილი. კამათში მონაწილეობა მიიღეს ცხოველთა დამზადების რესპუბლიკური ტრესტის დირექტორმა ამხ. სტურუამ, ცხოველთა დამზადების რაიონული კანტორების ხელმძღვანელებმა: ამხ. ორკოდაშვილმა (თელავი), სვიმონიშვილმა (წითელწყარო), დევიძემ (ქუთაისი), ბიგულაევმა (სამხრეთ-ოსეთი), პარპალიამ (აფხაზეთი), თევდორაშვილმა (გურჯაანი), გრიგორიანმა (ასპინძა) და სხვ.

თათბირზე აღინიშნა, რომ სამამულო ომის დღეებში საქართველოს სსრ ხორცისა და რძის მრეწველობის სახალხო კომისარიატის გაერთიანებები გადაჭარბებით ასრულებენ სახელმწიფო დამზადებათა გეგმებს. მაგრამ, ცხოველთა დამზადების საქმეში ადგილი აქვს ნაკლოვანებებს და ბოროტმოქმედებასაც. საქართველოს სსრ ცხოველთა დამზადების ტრესტმა ვერ უზრუნველჰყო რაიონული კანტორების სათანადო ხელმძღვანელობა და კონტროლი, არ მიიღო გადამჭრელი ზომები არსებულ ნაკლოვანებათა და ბოროტმოქმედებათა დროულად აღმოსაფხვრისათვის.

1944 წლის მარტო პირველ ნახევარში დამზადებით მიღებული პირუტყვის მოუვლელობით ცოცხალი წონის დანაკლისმა რესპუბლიკაში მიაღწია 1.198 ცენტნერს. დანაკლისი განსაკუთრებით დიდია ბოგდანოვკის, წითელწყაროს, ონის, თელავის, სიღნაღის, ბაშკიჩეთის და ადიგენის რაიონებში.

პირუტყვის დაკარგვისა და სიკვდილიანობის შემთხვევები ხშირია ბოგდანოვკის, ამბროლაურის, ლაგოდეხის, თელავის, წითელწყაროს, ხაშურის, ხობის და ზუგდიდის რაიონებში. მთლიანად რესპუბლიკაში მარტო წელს პირუტყვის დაკარგვით, სიკვდილიანობით, წონისა და კონდიციის დანაკლისებით გამოწვეულია 229.600 მანეთის ზარალი დამზადების მტკიცე ფასების მიხედვით. ამავე დროს რაიონული კანტორების ხელმძღვანელები ხშირად კმაყოფილდებიან „დანაკარგების“ დამნაშავე პირებზე დაწერით და სრულიად არ ზრუნავენ ზარალი ანაზღაურებულ იქნას, ხოლო დამნაშავე დაისაჯოს.

რაიონებში ხშირად პირუტყვს გათვალისწინებულ ვადაზე მეტხანს აჩერებენ დამზადების ადგილზე და ხარჯებს ხელოვნურად ადიდებენ. პირუტყვის ბაზებში ხანგრძლივი გაჩერებით, მაგალითად, საგარეჯოს რაიონულმა კანტორამ გადახარჯა 733 ცენტნერი საკვები, ჭიათურამ 733 ცენტნერი საკვები, ჭარელისამ — 161, ხაშურისამ — 175, ხობისამ — 400 ცენტნერი. ცაგერის რაიონულმა კანტორამ (მმართველი ხეცურიანი) ღორების ხანგრძლივად გაჩერებით გაანაცვა 31.000 მანეთად ღორებული სიმინდი. ბოლნისის (მმართველი მუსაევი), საგარეჯოს (მმართველი ბებიაშვილი), ყარაიის (მმართველი ალიევი) რაიონული კანტორებიც თვეობით აჩერებენ ღორებს ჩაუბარებლად საბაბი რომ ჰქონდეთ საკვების ზედმეტად ხარჯვისათვის. ჩოხატაურის რაიონული კანტორის მმართველმა ბოკერიამ პირუტყვის გარეკვისათვის გათვალისწინებული 6.000 მანეთის ნაცვლად „გააფორმა“ 44.000 მანეთის „საბუთები“.

ბოგდანოვკის, ხულოს და ზოგიერთი სხვა რაიონის გამოკვლევამ ცხადჰყო, რომ ადგილებზე საქონლის დაკვლა ხშირად ხდება განზრახ, ანგარების მიზნით: ხორცის რეალიზება ხდება კერძოდ, დიდ ფასებში და ზედმეტად აღებული თანხა არ მიდის სახელმწიფო სალაროში. ბევრ შემთხვევაში პირუტყვის დაკვლას არ ესწრება ვეტექიმი და მთლიანი გამოსავლიანობა არ იწერება აქტებში.

სახელმწიფო ჭონების მითვისებას ადვილებს ისიც, რომ ზოგან პირუტყვი სრულად არ აბრკვება (ოჩამჩირის რაიონი), აგრეთვე არ წარმოებენ ბაზის წიგნს (გალის რაიონი).

ცხოველთა დამზადების საქმეში არსებული მდგომარეობის გაუმჯობესებისათვის თათბირმა დასახა სათანადო პრაქტიკული ღონისძიებანი.

პრემიერა რუსთაველის თეატრში

1 სექტემბერს რუსთაველის თეატრი ხსნის 1944-45 წლის სეზონს ს. კლდიაშვილის პიესა „ირმის ხევით“. პიესის თემაა კავკასიის გმირული დაცვა. სპექტაკლს სდგამს ა. ვასაძე, მხატვრულად აფორმებს თ. აბაკელია, მუსიკა დასწერა ვ. გოკიელმა. მთავარ როლებს ასრულებენ: ნ. ლაფაჩი და მ. ჩახავა (ასმათი), გ. საღარაძე (საბაშვილი), მ. ჩიხლაძე (დოღვათი), ნ. დავითაშვილი (ფატმანი), ს. ჯაფარიძე (ქოკაევი) და სხვ.

ანგარიშსწორება დეკადების გაუქმება ბულგარეთში

სოფია, 29 აგვისტო (საკდესი). როგორც სოფიის რადიო გადმოგვცემს, ბულგარეთის მინისტრთა საბჭომ მიიღო გადაწყვეტილება მთავრობის დეკლარაციის შესასრულებლად გაუქმდეს ებრაელთათვის წინათ შემოღებული ყველა პოლიტიკური და მატერიალური ხასიათის შეზღუდვა და გაუქმდეს „იძულებითი სამუშაოების კომისარიატი“.

მწერლების შეხვედრა ბავშვებთან

26 აგვისტოს კოჯრის № 9 საბავშვო სახლის ინიციატივით მოეწყო ქართველი მწერლების შეხვედრა კოჯრის საბავშვო სახლების ბავშვებთან. შეხვედრას დაესწრნენ მწერლები და კრიტიკოსები ს. ჩიქოვანი, ი. გრიშაშვილი, ი. აბაშიძე, რ. გვეტაძე, გრ. აბაშიძე, დ. შენგელაია, ლ. ასათიანი, შ. ბუაჩიძე.

ბავშვები სიხარულით შეხვდნენ მწერლებს. მწერლების სახელით ბავშვებს მიესალმა ლ. ასათიანი. შემდეგ № 9 საბავშვო სახლის ბავშვებმა წაიკითხეს ქართველ პოეტთა ლექსები. ლექსები წაიკითხეს პოეტებმა ი. გრიშაშვილმა, ი. აბაშიძემ, რ. გვეტაძემ და გრ. აბაშიძემ.

საღამოს მეორე განყოფილებაში № 9 საბავშვო სახლის აღსაზრდელებმა მწერლებს უჩვენეს თავიანთი მხატვრული თვითმოქმედება.

ლექცია

31 აგვისტოს, სალამოს 8 საათზე, საქართველოს კ. პ. (ბ) თბილისის ორგანიზაციის ბერიას სახელობის რაიკომის პარტკაბინეტში (ჯაფარიძის ქ. № 22) შესდგება ამხ. ვ. ბაგას ლექცია ქართულ ენაზე. თემა: „ლენინი-შრომა „სახელმწიფო და რევოლუცია“.

ქინოებში

30 აგვისტოს: რუსთაველის სახელობის დამკვრელი და 26 კომისრის სახელობის — „ჯუტრაის ფარი“. ოქტომბერი — „სიმღერა სიყვარულზე“.

პასუხისმგებელი რედაქტორი
ბ. ნანიტაშვილი

საქართველოს კ. პ. (ბ) თბილისის ორგანიზაციის მოლოტოვის რაიკომის კლენუმი

30 აგვისტოს, სალამოს 7 საათსა და 30 წუთზე მოლოტოვის რაიკომის პარტკაბინეტში (პლეხანოვის პროსპექტი № 83) მოწვეულია საქართველოს კ. პ. (ბ) თბილისის ორგანიზაციის მოლოტოვის რაიკომის X პლენუმი.

დღის წესრიგი:

1. რაიონის საწარმოთა მიერ გამოშვებული პროდუქციის თვითღირებულების შესახებ (მომხსენებელი რაიკომის მდივანი ამხ. გ. ლურასაბოვი).

2. ანგარიში პარტიაში მიღების შესახებ 1944 წლის 1 მაისიდან 25 აგვისტომდე.

საქართველოს მსუბუქი მრეწველობის სახალხო კომისარიატის

სამკერვალო საფაბრიკო-საწარმო სკოლა აცხადებს მოწაფეთა მიღებას ახალგაზრდებისას 15 წლიდან.

მიღებულებს სკოლა აწყობინებს სტიპენდიით, ტანსაცმლით (ნახევარ ფასში) და უფასო კვებით.

სკოლას აქვს საერთო საცხოვრებელი. შემსვლელთათვის საჭიროა შემდეგი საბუთები: განცხადება, განათლების მოწმობა, მეტრიკული ამონაწერი, ცნობა ჯანმრთელობის შესახებ, ორი ფოტოსურათი, ავტობიოგრაფია და პასპორტი. განცხადებების მიღება სწარმოებს.

მისამართი: თბილისი, კალინინის ქ. № 60, ტელეფონი 3—26—65.

სკოლის ადმინისტრაცია

საქართველოს სსრ ჯანსახკომის თბილისის მე-2 საფეიშლო სკოლა

აცხადებს მოსწავლეთა მიღებას 1944-45 სასწავლო წლისათვის I კურსზე, ქართულ და რუსულ სექტორებზე. სკოლა ამზადებს ფეხოსნებს. სკოლადამთავრებულთ ეძლევათ უმაღლეს სასწავლებელში შესვლის უფლება.

სკოლაში მიიღებიან ორივე სქესის მოქალაქენი, რომელთაც დამთავრებული აქვთ 7 კლასი ან და გამოსული არიან მე-8, მე-9, მე-10 კლასებიდან. 1943 და 1944 წლებში სკოლადამთავრებული ფრიადოსანი მოსწავლეება საერთო წესით ჩაირიცხებიან უგამოცდოდ, დანარჩენები ბარებენ გამოცდებს 7 კლასის ფარგლებში. გამოცდები ეწარმოებს შემდეგ საგნებში: 1. ქართულ ენასა და ლიტერატურაში (წერა და ზეპირი), 2. რუსულ ენასა და ლიტერატურაში (წერა და ზეპირი), 3. სსრ კავშირის კონსტიტუციასა და 4. მათემატიკაში.

განცხადებები მიიღება 25 სექტემბრამდე ყოველდღე, დღის 4 საათიდან საღამოს 7 საათამდე. 25 სექტემბრიდან 29 სექტემბრამდე ჩატარდება მისაღები გამოცდები. შემომსვლელებმა უნდა წარმოადგინონ განათლების მოწმობა (დედანი), მეტრიკული ამონაწერი, ჯანმრთელობის მოწმობა და ორი შემოწმებული ფოტოსურათი.

ჩარიცხული მოსწავლეები უზრუნველყოფილი იქნებიან სტიპენდიით.

სწავლა დაიწყება 1 ოქტომბერს. მისამართი: ჰეტრიაშვილის ქ. № 3 (ყოფ. შე-15 საშუალო სკოლის შენობა).

დირექცია

თბილისის მე-2 საფეიშლო სკოლა

აწარმოებს მოსწავლეთა მიღებას 1944-45 სასწავლო წლისათვის ქართულ და რუსულ სექტორებზე.

სკოლა ამზადებს ექიმის თანაშემწე-ფერშლებს. სკოლადამთავრებულებს ენიჭებათ უმაღლეს სასწავლებელში შესვლის უფლება. სწავლის ხანგრძლივობა 3 წელი. სკოლაში მიიღებიან არანაკლებ არასრული საშუალო სკოლის ცოდნის მქონე ქალები და ვაჟები 15-35 წლის ასაკისა. 1942, 43 და 44 სასწავლო წელს კურსდამთავრებული ფრიადოსნები და კარგად სწავლობენი, საშუალო სკოლადამთავრებულნი და მოსწავლენი საშუალო სკოლის მე-8 კლასის ზევით მიიღებიან უგამოცდოდ, დანარჩენები ბარებენ გამოცდებს შემდეგ საგნებში: მშობლიურ ენაში, რუსულ ენაში, მათემატიკაში და სსრ კავშირის კონსტიტუციაში. სტიპენდია საერთო წესით. მოსწავლენი უზრუნველყოფილ იქნებიან საერთო საცხოვრებლით და მოშარაგებით. მეცადინეობა დღის საათებში. განცხადებას დართული უნდა ჰქონდეს