F 75 № 887

პროლეტარიელო ყველა ქვეყნისა, შეერთდით!

# კომუნისტი

საქართველოს კ. პ. (ბ) ცენტრალური კომიტეტის, თბილისის კომიტეტისა და საქართველოს სსრ მეცრმეფლთა დეპუტატების საბჭოების ორგანო

КОМУНИСТИ ОРГАН ЦЕНТРАЛЬНОГО и ТБИЛИССКОГО КОМИТЕТОВ КП (б) ГРУЗИИ и СОВЕТОВ ДЕПУТАТОВ ТРУДЯЩИХСЯ ГРУЗИНСКОЙ ССР

ქვირა, 30 სექტემბერი, 1945 წ. № 194 (7409). ფასი 20 კაპ.

## დღეს გაზეთში:

მზად შეეხვედთ დემობილიზებულ მეომართა ახალ წყებას. მოწონავე (1-ლი გვერდი).
საკავშირო კ. პ. (ბ) ცენტრალური კომიტეტისა და სსრ კავშირის სახალხო კომისართა სბჭოს მისალმება საბჭოთა კავშირის მარშალ ამხ. ა. მ. ვასილევსკის. (1-ლი გვერდი).
ბრძანებულება სსრ კავშირის უმაღლესი საბჭოს პრეზიდიუმისა. (1-ლი გვერდი).
აკადემიკოსი ალ. ბ. ბარანოვი. (1-ლი გვერდი).
საბჭოთა კავშირის სახალხო კომისარიატი. (1-ლი გვერდი).
ბ. თოდრაძე—როგორ უკლიან ციტრუსებს. (მე-2 გვერდი).
დემობილიზებულნი ზარმის ფრონტზე. (მე-2 გვერდი)).
ვ. კოლხიდელი—ფოთი დღეს. (მე-3 გვერდი).
ვ. ზიოლკაძე—ფეროშენადნობთა ქარხნის პერსპექტივები. (მე-3 გვერდი).
უცხოეთის ამბები. დეკანეში (1-ლი და მე-4 გვერდი).)

# მზად შეეხვედთ დემობილიზებულ მეომართა ახალ წყებას

მეოცე საბჭოთა ხალხი აღფრთოვანებით შეხვდა სსრ კავშირის უმაღლესი საბჭოს პრეზიდიუმის ბრძანებულებას წითელი არმიის მეომართა მეორე რიგის დემობილიზაციის შესახებ. ისტორიული გამარჯვების შემდეგ ომგადახდილთა ათეული ათასები დაუბრუნდებიან თავიანთ ოჯახს, კვლავ ჩაებმებიან შვიდობიან შემოქმედებითს შრომაში. ძრაველი კურსდაუმთავრებელი სტუდენტი განაგრძობს სწავლას უმაღლეს სასწავლებლებში, რათა შემდეგ ჩაგვეს საბჭოთა სპეციალისტების რიგებში.

წითელი არმიის მეომართა მეორე რიგის დემობილიზაცია ახალ ამოცანებს აყენებს საქართველოს პარტიულ, საბჭოთა და სამეურნეო ორგანიზაციებს, საწარმო-დაწესებულებათა და უმაღლესი სასწავლებლების ხელმძღვანელთა წინაშე. საკირო ღირსეულად შეეხვედეთ ომგადახდილებს, უზრუნველყოთო ისინი ყოველივე ,, იმით, რასაც ითვალისწინებს სსრ კავშირის უმაღლესი საბჭოს XII სესიის მიერ მიღებული კანონი დემობილიზებულთა შესახებ.

ჩვენ უკვე საკმაო გამოცდილება გვაქვს ამ საქმეში. გასული 2-3 თვის მანძილზე საქართველოში ათასობითი ჩამოვიდნენ წითელი არმიიდან პირველი რიგის დემობილიზებული მეომრები. ხალხი ყველგან ეულთბილად ხვდებოდა მათ. საფდგრებში მოწყობილი იყო მიმღები პუნქტები, სადაც დემობილიზებულებს სწრაფად უფორმდნენ საბუთებს, აძლევდნენ მათთვის საინტერესო ცნობებს, ეხმარებოდნენ ტრანსპორტით სახლში მისასვლელად. ფართოდ გაშალეს მუშაობა საპეკილურად ჩამოყალიბებულმა დემობილიზებულთა მიღებისა და შრომითი და საყოფაცხოვრებო მოწყობის კომისიებმა, რომელთა მოთავეობას შეადგენს ომგადახდილთა საბჭოშიზე მოწყობა, მათს საყოფაცხოვრებო და მატერიალურ პირობებზე ზრუნვა.

ჩვენმა პარტიულმა, საბჭოთა, სამეურნეო ორგანიზაციებმა მნიშვნელოვანი მუშაობა ჩაატარეს დემობილიზებულთა მიღებისათვის, საყოფაცხოვრებო და შრომითი მოწყობისათვის. მრავალმა დემობილიზებულმა მიიღო საპრო დახმარება. მარტო თბილისში დემობილიზებულს ერთდროული დახმარების სახით მიეცათ 212.210 მანეთი, სამრეწველო საქონლის 2.500 ოფლერი, 1.800 კუბური მეტრი შეშა. ბევრს შეუკეთდა ბინები, მიეცა ახალი საცხოვრებლები.

საქართველოში ჩამოსულ დემობილიზებულთაგან დიდი ნაწილი მალე შეუფდა შვიდობიან შრომას ჩვენს ფაბრიკა-ქარხნებში, მშენებლობებზე, მაღაროებში, საკოლმეურნეო მინდვრებზე. ისინი მუშაობის საუკეთესო ნიმუშებს იძლევიან, დიდ აღმზრდელობითს გავლენას ახდენენ ახალგაზრდა მუშებსა და კოლმეურნეებზე, ხელს უწყობენ შრომის დისციპლინის განმტკიცებას, წინ სწევენ საქმეს. მრავალი მათგანი გეგმებს ერთთორად და ერთისამად ასრულებს.

დიდი ყურადღებითა და მზრუნველობით ეპყრობიან საწარმოთა ხელმძღვანელები ომგადახდილთ. დემობილიზებულთათვის მუშაობისა და ცხოვრების ნორმალური პირობების შექმნა ქარხნის, ფაბრიკის, მაზრის მთელი კოლექტივის საქმე გახდა. ობილისის მაუდ-კამოლის ფაბრიკაში მთელი რიგი ღონისძიებები განახორციელეს დემობილიზებულთა კვალიფიკაციის ამაღლებისათვის. აქ არმიიდან მოსულები ეუფლებიან ახალ პროფესიებს. მათ ხალისით ასწავლიან საამქროების ოსტატები და ქვეოსტატები. ფაბრიკის ადმინისტრაციამ ყოფილ ფრონტელს ამხ. მეტონიძეს შეუკეთა ბინა, გ. ალაპაშელს მიეცა ახალი საცხოვრებელი, ყველა დემობილიზებული მოამარაგა სამრეწველო საქონლით. ეს ტიპური მაგალითია ჩვენი საწარმოების ცხოვრებიდან.

პირველი რიგის დემობილიზებულთა მასობრივად დაბრუნების დრო დაემთხვა მოსავლის აღების ცხარე დღეებს. ბუშნიფელი მებრძოლები დღეს ფრონტელთი თავდადებით მუშაობდნენ მოსავლის უდანაკარგოდ აღებაზე. მრავალი მათგანე ხელმძღვანელი სამეშაოზეა არჩეული. დემობილიზებულთ ოსეფაშელი არჩეულ იქნა ყვარლის სოფელ სადუის კიროვის სახელობის კოლმეურნეობის თავმჯდომარედ. ამ კოლმეურნეობაზე მოსავლის აღება ჩაშლის საფრთხეში იყო. ახალმა თავმჯდომარემ მეომრულად დარაზმა კოლმეურნეები, და მოსავალიც დროზე აიღეს. ყვარლის რაიონში 160 დემობილიზებულთაგან სამეშაოზე უკვე მოწყობილია 147. დანარჩენები ისევნებენ. მათ მიეცათ ერთდროული დახმარება სურსათით და სამრეწველო საქონლით. რამდენიმე დემობილიზებულს აუშენეს ახალი სახლები, ბევრს ბილეტს სამშენებლო მასალა სახლების შესაკეთებლად. ეს ტიპური მაგალითია ჩვენი საკოლმეურნეო სოფლისათვის.

მაგრამ ზოგან არის ნაკლოვანებებიც დემობილიზებულთა საყოფაცხოვრებო და შრომითი მოწყობის დარგში. ბეგრან ჯერ კიდევ ნელი ტემპით მიმდინარეობს დემობილიზებულთა ბინების შეკეთება (მაგალითად, თბილისის კიროვის, 26 კომისრის, ლენინის რაიონებში). საწარმოებში ყველაზე როდი ზრუნავენ ომგადახდილთა კვალიფიკაციის ამაღლებისათვის. გეგეზეა ისეთი მახინჯი მოვლენებიც, მართალია ისინი ძლიერ ცოტაა, როცა ბიუროკრატულად ექცევიან არმიიდან დაბრუნებულთ, არ აწყობენ მათ სამუშაოზე, არღვევენ კანონს. თბილისს ორჯონიკიძის რაიონის დემობილიზებულთა მიღებისა და შრომითი მოწყობის კომისიამ არმიიდან დაბრუნებულთ, ჩაჩია გაგზავნა თბილისოსტანკოაპრობის სისტემაში, სადაც ის ომამდე მუშაობდა, მაგრამ მისთვის იქ ადგილი არ აღმოჩნდა. არტელ „ქართული პურის“ გამგეობას სამუშაო არ აღმოაჩინა თავისი ყოფილი 4 მუშაკისათვის, თუმცა იმავე ხანებში მიიღო 17 ახალი თანამშრომელი. ასეთი დანაშაულებრივი ფაქტები ძირშივე უნდა აღკვეთოთ.

წითელი არმიის მეომართა მეორე რიგის დემობილიზაცია ახალ ამოცანებს აყენებს ადგილობრივი პარტიულ, საბჭოთა, პროფკავშირული ორგანიზაციების წინაშე. საჭიროა უკეთესად მოვეგებადოთ ჩვენი სახელოვანი მეომრების შესახვედრად, გამოვიყენოთ ამ მხრივ დაგროვებული ვამოცდილება. დემობილიზებულთა გადაყვანა საცხოვრებელ ადგილებამდე, მათთვის დოკუმენტების გაფორმება, საჭირო დახმარების გაწევა და სამეშაოზე გაგზავნა ახლა უფრო ზუსტად, უფრო ორგანიზებულად უნდა მოვაწყოთ. განსაკუთრებული ყურადღება უნდა მიექცეს დემობილიზებულთა უზრუნველყოფას საცხოვრებელი ფართობით, შეშით, გაძლიერდეს მათი ბინების რემონტი.

ბოლშევიკების პარტია, საბჭოთა მთავრობა, პირადად ამხანაგი სტალინი შშობლიურად ზრუნავენ წითელი არმიის დემობილიზებული მეომრებისათვის. ადგილობრივი ორგანიზაციები მოწოდებული არიან გულისხმიერად, პასუხისმგებლობით მოეკიდონ დემობილიზებულთა მოთხოვნილებებსა და საჭიროებებს, ზუსტად გატარონ დემობილიზებულთა შესახებ სსრ კავშირის უმაღლესი საბჭოს XII სესიის მიერ მიღებული კანონი.

ყოველმხრივ მზად შეეხვედეთ ჩვენს მამაც ომგადახდილ მეომრებს!

## საკავშირო კ. პ. (ბ) ცენტრალური კომიტეტისა და სსრ კავშირის სახალხო კომისართა საბჭოს მისალმება საბჭოთა კავშირის მარშალ ამხ. ა. მ. ვასილევსკის

საკავშირო კ. პ. (ბ) ცენტრალური კომიტეტი და სსრ კავშირის სახალხო კომისართა საბჭო მოგესალმებიან თქვენ, წითელი არმიის ერთ-ერთ გამოჩენილ მხედართუფროსს და საბჭოთა კავშირის შეიარაღებული ძალების ნიჭიერ ორგანიზატორს — თქვენ დაბადების ორმოცდაათი წლისთავის დღეს.

საკავშირო კ. პ. (ბ) ცენტრალური კომიტეტი და სსრ კავშირის სახალხო კომისართა საბჭო გისურვებენ თქვენ ჯანმრთელობას შემდეგომი ნაყოფიერი მუშაობისათვის ჩვენი სამშობლოს საკეთილდღეოდ.

**საკავშირო კომუნისტური პარტიის (ბოლშევიკების) ცენტრალური კომიტეტი**

**სსრ კავშირის სახალხო კომისართა საბჭო**

## ბრძანებულება

### სსრ კავშირის უმაღლესი საბჭოს პრეზიდიუმის

### საბჭოთა კავშირის მარშალ ამხ. ა. მ. ვასილევსკის ლენინის ორდენით დაჯილდოების შესახებ

საბჭოთა კავშირის მარშალ ამხ. ა. მ. ვასილევსკის დაბადების 50 წლისთავთან დაკავშირებით და სახელმწიფოსა და წითელი არმიის წინაშე მისი თვალსაჩინო დამსახურების აღსანიშნავად ამხ. ა. მ. ვასილევსკი დაჯილდოებულ იქნას **ლენინის** ორდენით.

**სსრ კავშირის უმაღლესი საბჭოს პრეზიდიუმის თავმჯდომარე მ. კალინინი**
**სსრ კავშირის უმაღლესი საბჭოს პრეზიდიუმის მდივანი ა. გორკინი**

მოსკოვი, კრემლი.
1945 წლის 29 სექტემბერი.

## ზეიმი ტყვარჩელში

**ტყვარჩელი („კომენსანტის“ საკუთარი კორესპონდენტისაგან).** 28 სექტემბერს ტყვარჩელში იმეორეთი ზეიმი იყო. აქ ჩამოვიდნენ ტყვარჩელის მეშახტეთა შეფები—გულრიფშის რაიონის კოლმეურნეები, რომლებმაც მეშახტეების დიდძალი საჩუქრები ჩამოუტანეს. კვეზანდან მოყოლილები ტყვარჩელამდე ვალიზის ხევში დაკალნენ გუდრონნარებულ გზატკეცილზე ძმისდან მოდიოდნენ გულრიფშელ კოლმეურნეთა მიერ სხვადასხვა საოფლო-სამეურნეო პროდუქტებით დატვირთული ეთეტოფელი საბარგო ავტომანქანები. ბოსტნეული, ბალეული, მსხალი, ვაშლი, ყურძენი, ლეღვი, პომიდორი, კომბოსტო—ყოველივე ეს საჩუქრად მიჰქონდათ კოლმეურნეებს ტყვარჩელელი მეშახტეთისათვის.

შეფებს ტყვარჩელელმა მეშახტეებმა გულმხურვალე შეხვედრა მოუწყეს. მათი ჩამოსულობისადვის ეგიმპრიალა ტანსაცმელ ეროვნული ტანსაცმელ ეროვნული ფერადოვნებით. ალეფის სურეული გამოსთქვეს ოჩამრილი, ზუგდიერი, აბაშის, გულრიფშისა და ჩხოროწყუს რაიონების კოლმეურნეობებმა. ტყვარჩელის ახალი შახტების მშენებლობაზე (ტყვარჩელშენი) შეფობას ესკორლობენ ჭიბულეთის, ვალის და ლანჩხუთის რაიონების კოლმეურნეობები.

ა. ლეფუთერიძე

ესასოფლო საბჭოს თავმჯდომარემ ამხ. კაკულიამ.

საასასუხო სიტყვები წარმოსთქვეს ტყვარჩელქვანახშირის ტრესტის სტალინის სახელობის შახტის კომკავშირის კომიტეტის მდივანმა ვ. ფიფიამ, სტალინის სახელობის შახტის უფროსმა რ. როსნაძემ, ქვანახშირის მოპოვების ოსტატმა პ. ზვერეფიშამ, ტრესტის მმართველმა შ. გარდაფხალემ. მათ პირობა დასდეს, რომ კოლმეურნეთა მიერ ტყვარჩელის მეშახტეებზე შეფობის ფილის პასუხად ისინი კიდევ უფრო გაამლიერებენ ქვანახშირის ამოღების ტემპებს. თავის მხრივ ტყვარჩელელმა მეშახტეებმა ეკისრეს კოლმეურნეთათვის დახმარების გაწევა სასოფლო-სამეურნეო მახნაგებისა და ინვენტარის რემონტით.

რესპუბლიკის 30-ზე მეტი რაიონის კოლმეურნეობებმა და კოლმეურნეებმა გაანაცვლეს სურეული აიღოს შეფობა საქართველოს ქვანახშირის კომბინატის ტრესტებზე და საწარმოებზე. ტყვარჩელქვანახშირის ტრესტზე შეფობის ალების სურეული გამოსთქვეს ოჩამრილის, ზუგდიერის, ალაზანი, ბოლნისი, ბაღდათი, ზესტაფონი, ალ. ბ. ბარანოვი, ალ. ბ. ბარანოვი, ალ. ბ. ბარანოვ

## პარტიული ცხოვრება

# ასე იზრდებიან კომუნისტები

შვიდი წლის წინათ მოვიდა თბილისის პირველ სამკერვალო ფაბრიკაში ოლღა ლიპატელლინი. თავდაპირველი და შრომამოყვარე, მუდამ იმის ცდაში იყო, რომ კარგად შეესწავლა წარმოების ტექნიკა და მაღალსაოფლიერად ემუშავა. 1942 წელს, როცა ამიერკავკასიის უშუალოდ დაემუძრა მტრის შემოჭრის საფრთხე, ლიპატელლინი სამკერვალან არ გამოდიოდა, მთელ ენერგიას სამშობლოს გამარჯვების ინტერესებს ახმარდა.

მაშინ გადასწყვიტა მან ლენინ-სტალინის დიადი პარტიის რიგებში შესვლა. პარტიულმა ბიუროს ერთ-დროულად დაგალება მისცა. პარტორგანიზაციის მდივანი თვალყურს ადევნებდა, თუ როგორ ასრულებდა ლიპატელლინი ამ დავალებას, აძლევდა ახსნა-განმარტებას, ეხმარებოდა. დავალების შესრულების დროს წამოჭრილმა ზოგიერთმა სიძნელემ დაარწმუნა ლიპატელლინი, რომ საჭიროა იყო მეტი ცოდნა, ზარუნვა საკუთარი პოლიტიკური დონის ამაღლებისათვის.

ლიპატელლინი პარტიის წევრობის კანდიდატად მიიღეს და ახალი დავალება მისცეს. იგი სისტემატურად სწავლობდა პარტიული შუმობის საკითხებს, იმალოცდა თეორიულ დონეს, წარმოებაშიც სანიმუშოდ მუშაობდა.

ახლა ლიპატელლინი პარტიის წევრია. პარტიულ დავალებათა შესრულების პროცესში გაიზარდა და გამოიწრთო. ამჟამად ხელმძღვანელობს ერთ ქალთა გაზეთის რედაქტორობა აქვს მინდობილი. საინტერესოდ და მიმზიდველად აკეთებს გაზეთს. ამ პატარა გაზეთში მუდამ მებრძოლია და საჭიროა წერილები თავსდება საამქროს ცხოვრებიდან, შუქდება მოწინავე ადამიანთა გამოცდილება, დისციპლინის საკითხები, სოციალისტური შეჯიბრების მიმდინარეობა და სხვ.

ლოლა სიპინაკა 1938 წლიდან საკავშირო კ. პ. (ბ) წევრია. პირველ ხანებში საგზაფაცილო მუშობას ეწეოდა. თავი გამოიჩინა, როგორც კარგმა აგიტატორმა. შემდეგ პარტიურის წევრად აირჩიეს. გიგზარდა როგორც პარტიული მუშაკი. იიმალული საწარმოო კვალიფიკაციაც, ეკავე წუმბელთა გადასამზადებელ კუთხეს ხელმძღვანელობდა ფაბრიკაში. მიმდინარე წლის ივნისში ფაბრიკის ტექნიკურ დირექტორად დაიწინაურეს. ამჟამად საკავშირო კ. პ. (ბ) პროგრამისა და წესდების შემსწავლელთა წრეს ხელმძღვანელობს.

პარტიულ დავალებათა შესრულების პროცესში გაიზარდა თამარ ბაიდარი, ამჟამად მეოთხე საამქროს პარტბიუროს მდივანი. მას სანიმუშოდ აქვს დაყენებული პარტიულ-პოლიტიკური მუშაობა, რამაც გაძლიერა საწარმოო საკითხებისადმი საამქროს მთელი კოლექტივის ყურადღება. ეს საამქრო მოწინავეა ფაბრიკაში. ორასოვანი, სამასოვანი, ოთხასოვანი კომუნისტები ვ. ოლეშაშვილი, ნ. მურღულია, მ. ლაბაძე და სხვები მთელი კოლექტივისათვის მაგალითის მაჩვენებელნი არიან. საამქროში 169 პროკენტით ასრულებს გეგმას და ორი თვის განმავლობაში ინარჩენებს ფაბრიკის ადმინისტრაციისა და პროფორგანიზაციის გარდამავალ წმოელ დროშას.

საგამმკვლელო საამქროში ეწეოდა აგიტაციას ეკატერინე ოქროეა, და თუ საამქროს 8 თვის განმავლობაში 23 ათასზე მეტი მეტრი ქსოვილის ეკონომია გასწია, ამაში გარკვეული წვლილი შეეტანა აგიტატორმა ოქროვამაც. ახლა მას აგიტკოლექტივის ხელმძღვანელობა აქვს დავალებული, რაც მის პოლიტიკურ ზრდას მოწმობს.

ასევე გაიზარდნენ პარტიული დავალების შესრულების პროცესში პარტბიუროს მდივნის მოადგილე, ამავე დროს საფაბრიკო კედლის გაზეთის რედაქტორი ელისაბედ დარჩიაშვილი, პარტიის წევრობის კანდიდატი თამარ მაკრაიძე და სხვები.

ფაბრიკაში 220 კომუნისტი მუშაობს. თითქმის ყველა მათგანისათვის არის გამონახული შესაფერისი პარტიული დავალება. პარტიული ბიურო და მისი მდივანი ფ. ფფეძიე დიდ ყურადღებას აქცევენ კომუნისტების მიერ დავალებათა დროულად შესრულებას. ხშირად ხდება შესრულების შემოწმების შედეგების განხილვა პარტბიუროს სხდომასა და პარტიულ კრებაზე. ეს აძლიერებს კომუნისტების პასუხისმგებლობის გრძნობას, უნერგავს მათ პარტიული მუშობის ჩვევას და ზრდის პოლიტიკურად.

პარტიურო კომუნისტების მიერ ნაკისრ საწარმოო ვალდებულებათა შესრულებასაც ამოწმებს. ეს ხელს უწყობს შრომის ნაოფიერების ზრდაზე. შემოხვევით არ არის, რომ პირველი სამეფოო ფაბრიკის კოლექტივი მოწინავეა გეგმების შესრულებაში. გამოჯე, ბეჯითი ადამიანები წარმატებით იბრძვიან მაღალხარისხოვანი პროდუქციის გამოსაშვებად და კარგ შედეგებსაც აღწევენ.

ე. ხუნდაძე

# მარჯო დადგენილების მიღებით წინ ვერ ნავალთ

საამქროში განუწყვეტელი ხმაურია. გამალებით მუშაობენ დაზგები. პარტიიურის მდივანი გულმოდგინედ ათვალიერებს ყოველ უბანს, ყოველ კუთხეს.

ძეხვის დამამზადებელი მანქანა „ჯუტერი" წყობილებიდან გამოვიდა. საამქროში ძეხვის სამრთი ჩარჩოების ნაკლებობას განიცდიდდა. ქვაბები მოუკალავი იყო, რასაც ცუდი შედეგები შეიძლებოდა მოჰყოლოდა. შეკეთებას საჭიროებდა საწერნი მანქანა, სასწორება. ყოველივე ეს მქანაკეური საამქროს არადამაკმაყოფილებელი მუშაობის შედეგი იყო.

— სასწრაფოდ უნდა განვიხილოთ ეს საკითხი,—სთქვა მდივანმა. მუშაობა დამთავრდა. პარტბიუროს მდივანი კომმაბინატის ხელმძღვანელურ მუშაკებს ესაუბრა.

მექანიკური საამქროს მუშაობის საკითხი მორიგ ღია პარტიულ კრებაზე განიხილეს. გაცხოველებული მსჯელობა გაიმართა. სიტყვებით გამოვიდნენ საამქროს უფროსები, ოსტატები, მუშები, მთავარი ინჟინერი.

კრებამ ერთხმად მიიღო პრაქტიკული ღონისძიება. ეს 5 აპრილს მოხდა. მეორე დღიდანვე დაიწყო მუშაობა ამ ღონისძიების განსახორციელებლად. საამქროს პარტჯგუფებმა თაოსნობით გაჩაღდა სოციალისტური შეჯიბრება. მეტი ყურადღება მიექცა დისციპლინის განმტკიცებას, გაძლიერდა კონტროლი ადებული ვალდებულებათა შესრულებისადმი.

პარტიული ბიუროს მდივანი ყოველდღიურად ადევნებდა თვალყურს ღონისძიების შესრულებას, პირადად ამოწმებდა მუშაობის მიმდინარეობას.

მორიგ პარტიულ კრებას მდივანმა დადგენილების შესრულების მდგომარეობა გაიცნო. კომბინატის მუშაკები ხალისით ლაპარაკობენენ, თუ როგორ მიაღწიეს დასახულ ღონისძიებათა განხორციელებას.

ელექტრომექანიკური საამქროს მწყობრიდან გამოსული მოტორების შეკეთებისათვის სხვა საწარმოს მიმართავდა, რაც მუშაობას აფერხებდა. ეს საკითხი პარტბიუროომ შეისწავლა. სხდომაზე მოსმენილს საამქროს გამგის ინჟინერ მალინოვის ბოხსენება. გამოიარკვა, რომ იქ, სადაც შესაძლებელი იყო სამკალოოვანანინა ძალის მოტორის გამოყენება, 5 კილოვატიანი მუშაობდა. მოეწესრიგებელი იყო ელექტროგაყვანილობა. კრებამ მიიღო გადაწყვეტილება: ერთ დეკადაში მოეწყოთ მოტორების გადაჯაჭვეფება და ადგილობრივი ძალებით მისი შეკეთება, მოეწესრიგებინათ ელექტროგაყვანილობა.

12 დღის შემდეგ პარტბიუროს წევრმა ა. მკედლიშვილმა შეამოწმა ამ დადგენილების შესრულება და შედეგი ბიუროს სხდომაზე მოისმინეს. დადგენილების ყველა პუნქტი შესრულებული იყო.

თბილისის ხორცკომბინატის პარტორგანიზაციაში დადგენილებათა შესრულების შემოწმებას შემთხვევითი ჩასვლა როდი აქვს. პარტბიუროს მდივანი ა. ასლანიანი დიდ ყურადღებას უთმობს ამ საკითხს. პარტიული კრების მიერ მიღებული დადგენილებათა შესრულებისათვის ეხერგიულად მუშაობენ კომუნისტები თამარ დავაშელი (კომბინატის მთავარი ინჟინერი), არჩილ მკედლიშელი (საამქროს უფროსი), რაზმაძე (ბრიგადირი), ილინსკი (სალახი) და სხვ.

დადგენილებათა შესრულებისათვის გულმოდგინედ ზრუნავენ ხორცკომბინატის საამქროთა პარტორგანიზაციები.

სულ სხვა მდგომარეობაა წისქვილ-კომბინატის პირველად პარტორგანიზაციაში. აქ ვერ ანხორციელებენ ადმინისტრაციის კონტროლით უფლებას. დაბალ დონეზე დგას მასობრივ-პოლიტიკური მუშაობა. მივიწყებულია დადგენილებათა შესრულების შემოწმება. მიმდინარე წლის 17 ივნისს პარტიულმა კრებამ მოისმინა მთავარი ინჟინერის მოხსენება საამქროების სანინარეობა მდგომარეობის შესახებ. დასახულ იქნა პრაქტიკული ღონისძიებანი. გავიდა რამდენიმე თვე. 19 აპრილს პარტორგანიზაციის ღია კრებაზე (ოქმი № 12) მოისმინეს კომბინატის მთავარი ინჟინრის მოხსენება პირველი კვარტალის გეგმის შესრულების შედეგებზე. კრებამ ისევ აღნიშნა, რომ დაფეხვის საამქროში აწარმოებს ინტენსიურ მდგომარეობაა და მისი ლაკვიდაციისათვის ღონისძიება დასახა. ისევ გავიდა რამდენიმე თვე, მაგრამ პარტორგანიზაციის მდივანს ამ. ჯალინოვს და ბიუროს წევრებს არ უფიქრიათ ამ დადგენილების შესრულების შემოწმებაზე. ასეთივე მდგომარეობაა საავტაციო მუშაობის საკითხებზე მიღებულ დადგენილებათა შესრულების შემოწმების საქმეშიც.

ამ მაგალითიდან უნდა დავასკვნათ: მარტო დადგენილების გამოტანით, რაგინდ სრულყოფილიც უნდა იყოს იგი, წინ ვერ წავალთ. საჭიროა ყველა დადგენილების დროზე და ბანუხრელად განხორციელება, მისი ყოველ პუნქტის შესრულებაზე მტკიცე კონტროლის დაწესება. ეს ბაზრდის თვითეული მუშაკის პასუხისგებლობის გრძნობას და წინ წაწევას საქმეს.

ვ. ფლინარაძე

მეცხოველეობის შემდგომი აღმავლობისა და პირტყვის სანიმუშოდ გამოსაზრდების მუშაობისათვის სრულიად საკავშირო სოციალისტური შეჯიბრების ინიციატორები, ოსტატრიმის ოლქის კოსტრომის რაიონის კოლმეურნეობა „XII ოქტომბრის" პარტიული ორგანიზაციის მდივანი მ. ვ. ავეროვა (მარცხნივ), ამავე კოლმეურნეობის თავმჯდომარე ფ. ი. შუმილოვი და სამეგანის სოფლის საბჭოს თავმჯდომარე ა. ფ. გუსაროვა.

ფოტო ლ. ნეფედოვისა (საკავშირო ფოტოქრონიკა).

## გამოცდილების ტრიბუნა

# როგორ უვლიან ციგრუსებს

მახარაძის რაიონის ურეკის ლიმონ-მანდარინის საბჭოთა მეურნეობამ (დირექტორი შ. გოგუაძე, უფროსი აგრონომი ა. კობიძე) სამამულო ომის წლებში ერთთორად გადიდა ციტრუსოვანი და სხვა ძეძოფლი კულტურების მოსავალი. ომამდელი 8 მილიონის ნაცვლად, მეურნეობამ შარშან სახელმწიფოს მარტო მანდარინი ჩააბარა 19 მილიონი ცალი, ერთ მილიონამდე ცალი ლიმონი და ფორთოხალი, გარდა ამისა, ფიდეალი ხურმა, პეკანი, ფეიხოა, ტუნგო.

შრომის ნაყოფიერების გადიდებისათვის აქ განუწყვეტელ ზრუნავენ. ყოველწლიურად ამზადებენ პირუტყვის ასეულ ტონა ნაკელს, რაც მცენარეთა ძირებთან მარტის პირველ რიცხვებში ნიადაგის შებარვისას შეაქვთ. ნაკელი შეაქვთ ხის ხნულებიანის მიხედვით, საშალალო ძირზე 25, ზოგზე კი 40-მდე კილოგრამი. შემოდგომაზე თვითეული ახალგაზრდა ციტრუსოვანი ხის ირგვლივ, 5 კვადრატულ მეტრზე, სთესენ სიდერატს, გაზაფხულზე კი მას ნიადაგში ჩაბარავენ. იმ ხეებთან, რომელთაც სიდერატები არ უთესიათ, გაზაფხულზე, გარდა ნაკელისა, 1,5-2 კილოგრამამდე სუპერფოსფატი და კალიუმის მარილი შეაქვთ, სიდერატებიან ნაკვეთებზე საკმნლის ნაკელი ნახვევი ლიზის რაოდენობით, მინერალური მარილები კი სრული დოზით. გაზაფხულზე მეცნარის კეკების არეს ხილოანად ბარავენ. მთლიანად ებარება როგორც ვაკე ადგილები, ისე ტერასებიც. გადაბარვის შემდეგ მეცნარეს უკეთებენ ნალისებურ არხს, რათა ხელი შეეშალონ ზედმეტი წყლის ჩადგომას, დაგუბებას. გადაბარვის შემდეგ, გაზაფხულისა და ზაფხულის განმავლობაში ნიადაგი სისტემატურად მუშავდება. პირველად თოხნიან მაისის პირველ რიცხვებში, ამავე დროს ნიადაგში შეაქვთ აზოტოვანი სასუქი თვითეულ ძირთან 1-1,5 კილოგრამი (ახალგაზრდა ხეებთან ნაკლები). მეორე გათოხნა ხდება ივნისში, მესამე — იელისში, ხოლო მეოთხე — ავგისტოში. უკანასკნელი გათოხნისას ითესება ხილოანანინა—ნანჭოკლა, ბარდა და სხვ.

პესტიციდებსა სისტემატურად ტარდება წამლობა. ძირითადად ნაყოფის ლების შემდეგ 2,5-პროკენტიანი კონცენტრატით ხდება შეწამლვა ამწეწნავების (ფარიანების) წინააღმდეგ. პირველ რიგში სწამლობენ ახალგაზრდა, ჯერ კიდევ არამსმოიარე მცენარეებს. ჩვეულებრივად ეს მუშაობა იწყება 1-ლი ოქტომბრიდან და გრძელდება თებერვლის ბოლოამდე, იმ მიზნით, რომ სავსებით მოისპოს მწეწნავ მავნებელთა გაფრეცენის შესაძლებლობა, შეწამლას ტარიენენ როგორც დაავადებულ, ისე სხვ ხეებზე. ამ წამლობის დამთავრების შემდეგ, აპრილიდან იწყება სოკოვან და სხვა ავადმყოფობათა წინააღმდეგ 1 პროკენტიანი ბორდოს სითხით წამლობა და გრძელდება ივნისამდე. 1 ივლისიდან იწყება წამლობა 2,5-პროკენტიანი გოგირდის ნახარშით (პოლესულფიდი) და კირნარეი გოგირდის შეფრქვევა. ამ ღონისძიებით ებრძვნენ ეერცხლისებურ ტკიპის გაჩენა-გავრცელებას. წამლობა გრძელდება ნაყოფის დასოვლებამდე. საგაზაფხულოდ და საშემოდგომოდ დაავადებულ ხეებზე დამატებით ტარდება ფუმიგაცია ციანსტატრიების პრუპარატის საშეალებით. ამასთან მეურნეობაში ყოველწლიურად აპრილსა და მაისში ხდება ხეებზე დაზიანებული ტოტების მოჭრა-გამოწმენდა და დაწვა. თაღის (ერონის) გაწმენდისას ზეზე ალარ რჩება ზედმეტი, დაზიანებული და დაავადებული ამონაყარი.

ციტრუსების ყინვისაგან დაცვის მიზნით ტემპერატურის ცვალებადობის გასაგებად მეურნეობის ცენტრში მოწყობილია მეტეოროლოგიური სადგური, უბნების მიხედვით კი თვითეულ რაიონში 5-6 ადგილზე აქვთ თერმომეტრი და სისტემატურად ამდენენ დაკვირვებას. მეურნეობაში გარდა სანერგისა, დღემდე არ ყოფილა ციტრუსოვნათა ბოყინვის თითქმის ერეკ ერთი შემთხვევა. აქ თოვლიც იშვიათად იცის. მიუხედავად ამისა, პლანტაციების დაცვისათვის ქარსაფარი ტყეებიც (წიწვოვანები და ეუკალიპტი) გაშენებულია 35 კილომეტრზე, 22 ჰექტარზე დარგულია ბამბუკი. შედარებით უფრო ცივი ადგილებისთვის (მეორე რაიონში) შემენილი აქვთ 270 ცალი თბენარა, რომელსაც ყინვის დროს იყენებენ. თოვლით ნარგავების დამტვრევის თავიდან ასაცილებლად ხეებს მოსავლის აღებისთანავე აკრავენ, ახალგაზრდა მცენარეებს კი, ფუთავენ.

მეურნეობაში უმთავრესად ციტრუსებისა და ხურმის მოსავლიანობის გადიდების მიზნით მოშენებული ეკალიანტი (ეკალიანი) ბინეული ბალი ინ. ბ. ბ. ბ

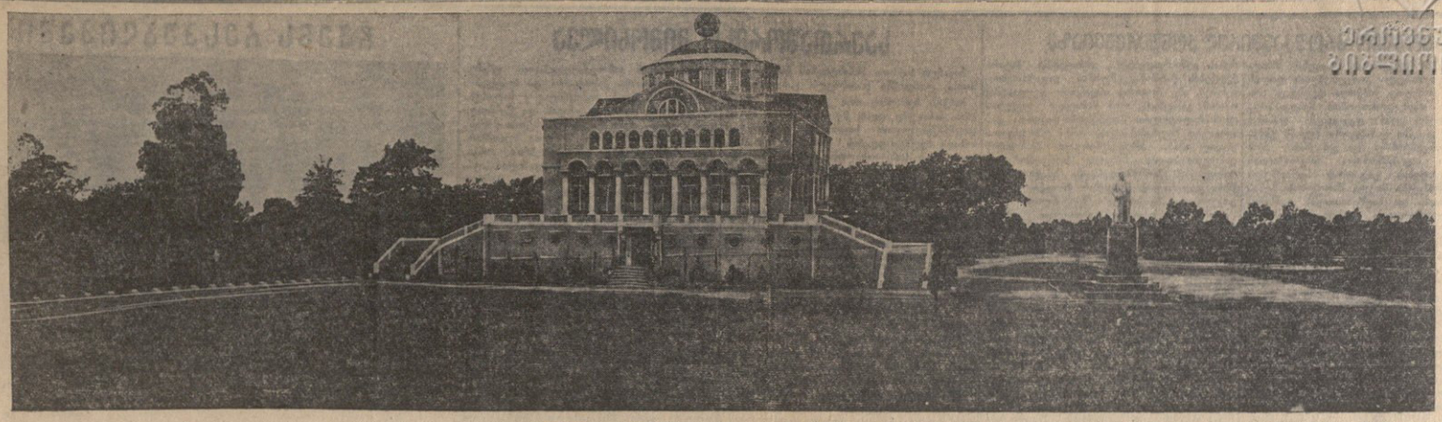

ᲤᲝᲗᲘ. ლ. პ. ბერიას სახელობის ფოთის სახელმწიფო თეატრი.

ფოტო ა. გეკაბანისა.

ეროვნული ბიბლიოთეკა

## ᲤᲝᲗᲘ

### ᲚᲔᲜᲘᲜᲘᲡᲐ ᲓᲐ ᲡᲢᲐᲚᲘᲜᲘᲡ ᲝᲗᲐᲮᲘ

კულტურის სახლში მოწყო ლენინისა და სტალინის ოთახი. აქ შეკრებილ მასალები და სურათები ასახავენ ვლადიმერ ილისაძე ლენინისა და იოსებ ბესარიონის-ძე სტალინის რევოლუციურ მოღვაწეობას. გამოყენებულია სპეციალური კონსულტანტი, რომელიც დამთვალიერებელთ დეტალურად უხსნის წარმოდგენილ მასალებს და უამბობს მათთან დაკავშირებულ ისტორიას.

### 20 ᲐᲗᲐᲡᲘ ᲪᲐᲚᲘ ᲒᲠᲘᲠᲘᲞᲨᲠᲣᲢᲘ ᲒᲔᲒᲛᲘᲡ ᲒᲐᲛᲝᲛᲨᲕᲔᲑᲘᲗ

ფოთის ლ. პ. ბერიას სახელობის გრეიფშრუტის საბჭოთა მეურნეობის კოლექტივი სანიმუშოდ უკლის ციტრუსოვანთა პლანტაციებს. კარგი შოვლის შედეგად ნაყოფი მთლიანად არის შენარჩუნებული. წელს მეურნეობა სახელმწიფოს გეგმის გადამტებით ჩააბარებს 20 ათას ცალ მაღალხარისხოვან გრეიფშრუტის ნაყოფს.

### ᲡᲐᲘᲜᲢᲔᲠᲔᲡᲝ ᲒᲐᲛᲝᲗᲕᲔᲜᲐ

გაიხსნა დიდი გამოფენა, რომლის ერთ-ერთი სტენდი მიძღვნილია განახლებული კოლხიდისა და საბჭოთა ხალხის დიდი სამამული ომისადმი. გამოფენა გააფორმა მხატვარმა ი. ვეფხვაძემ.

გამოფენა ყოველდღე დიდძალ მაყურებელს იზიდავს.

### „ᲮᲔᲕᲘᲡᲑᲔᲠᲘ ᲒᲝᲩᲐ"

ლ. პ. ბერიას სახელობის სახელმწიფო თეატრმა თავის 1945-46 წლის სეზონი გახსნა ს. შანშიაშვილის პიესით „ხევისბერი გოჩა".

პიესა დადგა თეატრის სამხატვრო ხელმძღვანელმა, ხელოვნების დამსახურებულმა მოღვაწემ ნ. გოძიაშვილმა. მთავარ როლებს ასრულებენ მსახიობები: მ. ვკალია, ა. მაგრაგელიძე, ვ. მეკიაშვილი, ჭ. კოსხიდელი.

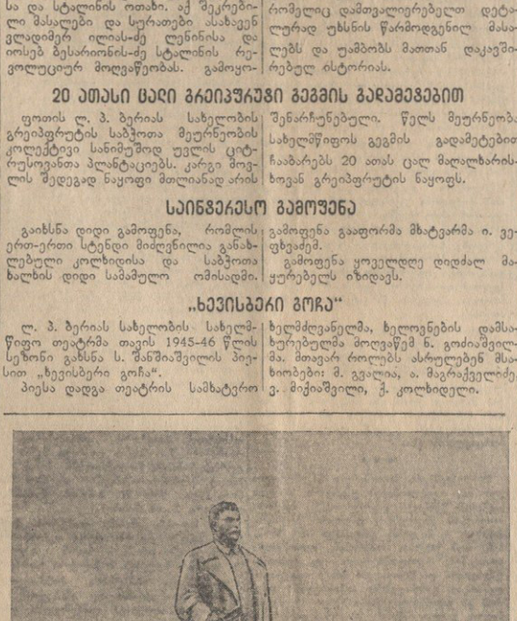

ᲤᲝᲗᲘ. ი. Ბ. ᲡᲢᲐᲚᲘᲜᲘᲡ ᲫᲔᲠᲬᲛᲔᲜᲚᲘ ᲑᲔᲠᲘᲐᲡ ᲛᲝᲠᲬᲛᲔᲜᲚᲘᲗ.

ფოტო ა. გეკაბანისა.

### საოქტომბრო სოციალისტური შეჯიბრების ᲓᲠᲝᲗᲘᲗ

## ᲞᲘᲠᲕᲔᲚᲘ ᲨᲔᲓᲔᲒᲔᲑᲘ

**ᲢᲧᲘᲑᲣᲚᲘ („ᲙᲝᲛᲔᲣᲜᲘᲡᲢᲘᲡ" ᲐᲮᲣᲗᲐᲠᲘ ᲙᲝᲠᲔᲡᲞᲝᲜᲓᲔᲜᲢᲘᲡᲒᲐᲜ).** ტყიბულში საოქტომბრო სოციალისტური შეჯიბრების ინიციატორად გამოვიდა სტალინის სახელობის შახტის მერვე საექსპლოატაციო უბნის კოლექტივი. ამ უბნის მეშახტეებმა იაკისრეს ქვანახშირის მოპოვების სექტემბრისა და ოქტომბრის გეგმის 120 პროცენტით და მოსამზადებელი სამუშაოების გეგმის 130 პროცენტით შესრულება, რატომღაც მეშაობის დანერგვა და შრომის ნაყოფიერების 10 პროცენტით გაზრდა.

მერვე უბნის მეშახტეთა ინიციატივას ერთსულოვნად გამოეხმაურნენ. ახლა მთელ ტყიბულში განაღებულია საოქტომბრო შეჯიბრება.

შახტებს შორის ყველას გაუსწრო ლენინის სახელობის შახტამ, რომელმაც 25 დღეში ათასამდე ტონა ქვანახშირი აქვს ამოღებული გეგმის გადამტებით. შახტში პირველობას კვლავ გ. ფანჩულიძის უბანი ინარჩუნებს. კარგად მეშაობენ სტალინის სახელობის შახტის პირველი (უფროსი შ. შოთაძე) და მესამე (უფროსი მ. ვერულაშვილი) საექსპლოატაციო უბნები. ისინი ახლა ყოველდღიურად 20-50 ტონა ქვანახშირს იძლევიან გეგმის გადამტებით.

საოქტომბრო სოციალისტური შეჯიბრების ინიციატორმა სტალინის სახელობის შახტის მერვე საექსპლოატაციო უბნის კოლექტივმა, რომელსაც სამთო ტექნიკოსი პ. ნანიკაშვილი ხელძღვანელობს, ქვანახშირის მოპოვების სექტემბრის გეგმა 24 დღეში შეასრულა. ეს უბანი ახლა 120-130 ტონა ქვანახშირს იძლევა ყოველდღიურად თვიური გეგმის გადამტებით.

საოქტომბრო სოციალისტური შეჯიბრების დღეებში ტყიბულქვანახშირის ტრესტი 108-110 პროცენტით ასრულებს სადღეღამოსო გეგმებს.

**Დ. ᲥᲐᲗᲐᲛᲐᲫᲔ**

## ᲭᲘᲐᲗᲣᲠᲘᲡ ᲛᲐᲦᲐᲠᲝᲚᲗᲐ ᲐᲮᲐᲚᲘ ᲛᲘᲦᲬᲔᲕᲔᲑᲘ

**ᲭᲘᲐᲗᲣᲠᲘ, („ᲙᲝᲛᲔᲣᲜᲘᲡᲢᲘᲡ" ᲐᲮᲣᲗᲐᲠᲘ ᲙᲝᲠᲔᲡᲞᲝᲜᲓᲔᲜᲢᲘᲡᲒᲐᲜ).** საოქტომბრო სოციალისტური შეჯიბრების გაჩაღებამ ქიათურის მაღაროებსა და ქარხნებში ახალი საწარმოო აღმავლობა გამოიწვია.

განსაკუთრებით კარგ შედეგებს მიაღწია ორჯონიკიძის სახელობის მაღაროამ, სადაც მარგანეცის გამოღებისა და სასაქონლო პროდუქციის დამზადების 9 თვის გეგმები 26 სექტემბრისათვის უკვე შესრულებული იყო. შეჯიბრებაში დაწინაურებულთა შორის უველაზე კარგად მუშაობენ ბ. ეკეზოშვილისა და შ. გიფერნდაშვილის უბნები და ბუროსანდების ქარხნის, (დირექტორი ამხ. მოდებაძე) კოლექტივი.

### ᲬᲚᲘᲣᲠᲘ ᲒᲔᲒᲛᲐ 1 ᲜᲝᲔᲛᲑᲠᲘᲡᲐᲗᲕᲘᲡ ᲨᲔᲡᲠᲣᲚᲓᲔᲑᲐ

საოქტომბრო სოციალისტური შეჯიბრების დღეებში თბილისის სპილენძსტაკეი ქარხნის სტახანოველები ახალ-ახალ საწარმოო წარმატებას აღწევენ. სექტემბრის საწარმოო დავალება ქარხანამ ვადაზე ხუთი დღით ადრე, ე. ი. 25 სექტემბრისათვის 103 პროცენტით შეასრულა.

საოქტომბრო სოციალისტურ შეჯიბრებაში ჩაბმისას ქარხნის კოლექტივმა იკისრა წლიური საწარმოო გეგმა 1 ნოემბრისათვის შეასრულოს და წლის ბოლოდე სახელმწიფოს გეგმის გადაჭარბებით მისცეს 220.000 მანეთის მაღალხარისხოვანი პროდუქცია. გაჩაღებულია მუშობა ამ ვალდებულების შესრულებისათვის. შეჯიბრებაში ყველაზე უკეთეს მაჩვენებლებს აღწევს მდნობელთა ბრიგადა, რომელსაც მ. დავითაშვილი ხელძღვანეულობს. სექტემბრის საწარმოო გეგმა ამ ბრიგადამ 18 დღით ადრე 136 პროცენტით შეასრულა. ნაკისრ ვალდებულებას დიდი გადაჭარბებით ასრულებს აგრეთვე ქარხნის გალვანური საამქროს (უფროსი შ. ჭანტარია) კოლექტივი. ამ საამქროს წლიური გეგმა 25 სექტემბრისათვის ჩვენმა შესრულებული. საამქროს კოლექტივი ცალკე დღეების მიხედვით სარეკორდო მაჩვენებლებს იძლევა. მაგალითად, 27 სექტემბერს საამქროს გეგმის გადამტებით 3.300 მანეთის პროდუქცია გამოუშვა.

მდნობელთა შორის სოციალისტურ შეჯიბრებაში სექტემბერში დაწინაურდნენ ბ. მეკიდლაშვილი, ფ. კიკნაძე, შ. ვარდიაშვილი, ვ. ბენდიაშვილი, ხოლო მგლინავებს შორის — ნ. შომბარა, მ. სეფაშვილი, ლ. დოლიძე, გ. კვირიკაშვილი და ი. ქვათაძე.

**შ. ᲭᲘᲮᲕᲐ**

### მეოთხე ხუთწლედის ᲡᲐᲙᲘᲗᲮᲔᲑᲘ

## ᲤᲔᲠᲝᲨᲔᲜᲐᲒᲜᲝᲑᲗᲐ ᲥᲐᲠᲮᲜᲘᲡ ᲞᲠᲔᲡᲙᲔᲥᲘᲔᲑᲘ

მეოთხე სტალინური ხუთწლედი ახალ, ბრწყინვალე პერსპექტივებს უსახავს ზესტაფონელ მეტალურგებს. პირველი მონახაზები უკვე შედგენილია. ქარხანა უფრო მძლავრი, მაღალნაყოფიერი გახდება, საამშობლო მიიღებს კიდევ უფრო მეტ ფეროშენადნობს.

1945 წელთან შედარებით 1950 წლისათვის ფეროშენადნობთა ქარხნის საერთო პროდუქცია ოთხნახევარჯერ გაიზრდება. შრომის ნაყოფიერება უნდა გაიზარდოს 351 პროცენტით.

ცალკე საამქროების მიხედვით ასეთი სურათი ჩვენებია: სადნობი საამქროს წარმადობა 60 პროცენტით გაიზრდება, ფერომარგანეცის საამქროსი—20 პროცენტით, ხოლო მოლიბდენისა — 140 პროცენტით.

განსაკუთრებით დიდი ზრდაა გათვალისწინებული ელექტროლიზური მარგანეცის საამქროს მშენებლობასთან, რომელიც 1948 წელს უნდა დამთავრდეს. ამ საამქროს აშენება და მოწყობა 32 მილიონი მანეთი დაჯდება.

სერიოზული სამუშაოების შესრულებაა გათვალისწინებული ოჯახმთის ხალეფონისა და კირქვის საბადოებზე. 1948 წლისათვის დამთავრდება ამ საბადოების სრული მექანიზაცია, რისთვისაც 9 მილიონ მანეთზე მეტი თანხაა ნავარაუდევი. ამთან 126 პროცენტით გაიზრდება ხალეფონისა და კირქვის ᲛᲐᲠᲐᲜᲘᲡ ᲓᲐᲜᲐᲮᲣᲚᲘ ᲛᲝᲜᲐᲪᲔᲗᲐ ᲛᲘᲦᲔᲑᲘᲡ ᲨᲔᲡᲐᲮᲔᲑ ᲐᲠᲘᲡ ᲛᲝᲛᲖᲐᲓᲔᲑᲣᲚᲘ ᲡᲐᲛᲘᲜᲘᲡᲢᲠᲝ ᲒᲐᲜᲘᲡᲐᲠᲗᲔᲑᲐ ᲓᲐ ᲛᲘᲛᲐᲠᲗᲣᲚᲘ ᲛᲘᲜᲘᲡᲢᲠᲗᲐ ᲛᲘᲡᲐᲛᲐᲠᲗᲘᲗ ᲒᲐᲜᲘᲡᲐᲠᲗᲔᲑᲐ.

ᲐᲮᲚᲐᲠᲘ ᲮᲣᲗᲬᲚᲔᲣᲚᲘ ᲓᲐᲜᲐᲓᲒᲐᲠᲘᲡᲗᲕᲘᲡ ᲨᲔᲛᲝᲬᲛᲔᲑᲣᲚᲘ ᲛᲘᲬᲔᲑᲘᲡᲐ ᲓᲐ ᲡᲐᲛᲠᲔᲠᲬᲧᲐᲚᲗᲐ ᲛᲔᲛᲠᲬᲔᲑᲚᲝᲑᲐᲖᲔ 165 მილიონი მანეთი იქნება დაბანდებული. სამრეწველო ობიექტებს შორის პირველ რიგში გათვალისწინებულია საკუთარი ჰიდროელექტროსადგურისა და ელექტროლიზური მარგანეცის საამქროთა აშენება. ვარაუდობენ, რომ პირველის მშენებლობა 90 მილიონი მანეთი დაჯდება, ხოლო მეორისა — 32 მილიონი. გარდა ამისა, მოხდება სადნობი და ფერომარგანეცის საამქროთა რეკონსტრუქცია მათი წარმადობის გაზრდის თვალსაზრისით. უნდა აშენდეს აგრეთვე გოგირდის მეკვის დამამზადებელი საამქრო, რაზედაც 2.500.000 მანეთი დაიხარჯება. ეს საამქრო ექსპლოატაციაში შევა 1948 წლისათვის.

საბინაო მშენებლობის დარგშიც ფართო პროგრამაა დასახული. ამ მიზნით 9,5 მილიონი მანეთი დაიხარჯება. აშენდება საერთო საცხოვრებლები, საბავშვო ბაღები, ბაგები, ეკერები.

1946 წელი მეოთხე სტალინური ხუთწლედის პირველი წელი იქნება. ამ წლისათვის ქარხნის კოლექტივი აქედანვე ემზადება.

**პ. ᲞᲘᲝᲙᲐᲫᲔ**

**„ᲙᲝᲛᲔᲣᲜᲘᲡᲢᲘᲡ" ᲐᲮᲣᲗᲐᲠᲘ ᲙᲝᲠᲔᲡᲞᲝᲜᲓᲔᲜᲢᲘ.**

## ᲨᲐᲥᲠᲘᲡ ᲥᲐᲠᲮᲜᲐ ᲡᲔᲖᲝᲜᲘᲡ ᲬᲘᲜ

**ᲥᲐᲠᲗᲚᲘ („ᲙᲝᲛᲔᲣᲜᲘᲡᲢᲘᲡ" ᲐᲮᲣᲗᲐᲠᲘ ᲙᲝᲠᲔᲡᲞᲝᲜᲓᲔᲜᲢᲘᲡᲒᲐᲜ).** მოახლოვდა აგარის შაქრის ქარხნის ამუშაკების სეზონი. ქარხნის კოლექტივმა სეზონისათვის მზადება განაფიცულიდანვე დაიწყო. დიდება ორმაქლის საკონტროლო ქვაბი, რაც ქარხანას უზრუნველყოფს ორმაქლით, გადაკეთდა ნახშირის ღუმელები, შეცვლილ იქნა სორთქლე მილგაყვანილობა, გადაკეთდა გენერატორი და სადიფუზიო დანაგარები.

ამასთან ერთად გაწეულია დიდი მუშაობა ქარხნის ზამთრის სეზონისათვის მოსამზადებლად. სწრაფი ტემპით მიმდინარეობს სპროდუქტო საამქროების კაპიტალური რემონტი, ეკრისა და სახერავის შეკეთება, საცხოვრებელი ბინების დათბუნება. აღგილზე სწარმოებს კაფრების მომზადება-გადამზადება, შემზადდა ნახშირის და კირქვის მარაგი მთელი ზამთრისათვის და სხვ.

მაგრამ ქარხანა ჯერ კიდევ საკმაოდ მზად არ არის ქარხლის გადასამუშავებლად. ამორთქლებელი ქვაბების კაპიტალური რემონტი ფერხდება ამის გამო, რომ ვერ მოიმარაგეს მილები. არც მიმღები პუნქტებია მზად.

ქარხნის ხელმძღვანელობამ უახლოეს დღეებში უნდა გამოსწოროს ეს ნაკლოვანებანი, ყოველმხრივ მომზადებული შეუდგეს შაქრის გამოშვებას.

**Ვ. ᲘᲜᲐᲡᲐᲠᲘᲫᲔ**

## ᲤᲝᲗᲘ ᲓᲦᲔᲡ

ფოთი მნიშვნელოვანი ქალაქია შავი ზღვის სანაპიროზე.

ამ ქალაქმა ისტორიულად დიდი როლი შეასრულა ჩვენი ქვეყნის განვითარებისათვის. ჯერ კიდევ შორეულ წარსულში ფოთის საშუალებით უკავშირდებოდნენ საქართველო და წინა აზიის სხვა ქალაქები დასავლეთსა და აღმოსავლეთს. მე-19 საუკუნეში რკინიგზამ და დიდმა ნავსადგურმა ფოთი უფრო მჭიდროდ დაუკავშირა ოქტომბრის ქალაქებს. შსოლელი ბაზარზე ფოთის საშუალებით გაითქვა სახელი ქიათურის მარგანეცმა.

მიუხედავად ასეთი დიდი მნიშვნელობისა, თვითმპყრობელობის დროს ფოთი მაინც ჩამორჩენილი, პროვინციული ტიპის ქალაქი იყო. ჭაობში ეხრჩობოდნენ მცხოვრებნი, ხოლო ზმირი წყიმებისა და წყალდიდობის დროს სანაპიროებზე გადმოვარდნილ რიონის ტალღებს ზღვაში მიაქონდა ხალხის ავლა-დიდება. ფოთის კეთილმოწყობისა და განვითარებისათვის არავინ ზრუნავდა.

ფოთის ნამდვილ ქალაქად გადაქცევა, მისი მშენებლობა დაიწყო მხოლოდ საბჭოთა ხელისუფლების დროს. საქართველოში საბჭოთა ხელისუფლების ომყარების პირველი დღიდანვე ბოლშევიკების პარტიამ და საბჭოთა მთავრობამ განსაკუთრებული ენერგიით მოკიდეს ხელი ქალაქის მშენებლობისა და კეთილმოწყობის საქმეს.

უწინარეს ყოვლისა, სამხრეთ-დასავლეთით ქალაქს შემოავლეს მაღალი ეგბერი, რითაც სამუდამოდ მოისპო წყალდიდობის საშიშროება. ყოველწლიურად დიდძალი საბიუჯეტო თანხა იხარჯებოდა ფოთისათვის. ქალაქი მშვენდებოდა, ვითარდებოდა.

ქალაქის ისტორიაში დაუვიწყარ ფურცლად შევიდა 1932 წელი. მაშინ ფოთი ინახულა დიდმა ბელადმა ამხანაგმა სტალინმა.

— 1932 წელი ამხანაგი სტალინი ჩამოვიდა ფოთში და დაათვალიერა იგი. საკვირაოა, რომ ამხანაგ სტალინის შემდეგი ჩამოსვლისათვის ფოთმა, კოლხიდამ განასახიეროს მის მითითებათა განხორციელება და გახდეს ბელადის შეხვედრის ღირსი, — სთქვა ამხანაგმა ლავრენტი ბერიამ.

ეს სიტყვები ფოთის ბოლშევიკების საბრძოლო ლოზუნგი გახდა.

კოლხიდის მშენებლობის გრანდიოზულ გეგმაში, რომლის განხორციელებისათვის წლების მანძილზე შეუწყვეტელი ენერგიით მუშაობდა ჩვენი ხალხი, ფოთს ყოველთვის განსაკუთრებული ადგილი ეჭირა. ახალ კოლხიდაში ფოთი უნდა გადაქცეულიყო სანიმუშო ქალაქად. იგი უნდა გამხდარიყო ერთ-ერთი ულამაზესი, კეთილმოწყობილი ქალაქი და სულ მოკლე დროში ჩამდგარიყო საბჭოთა კავშირის სხვა კეთილმოწყობილ ქალაქთა რიგში.

მართალია, ჩვენს ქვეყანაზე ფაშისტური გერმანიის ვერაგულმა თავდასხმამ ხელი შეუშალა ამ რთული და პასუხსაგები ამოცანის მთლიანად შესრულებას, მაგრამ ფოთის ბოლშევიკებს ერთი წუთითაც არ შეუნელებიათ ზრუნვა ქალაქის კეთილმოწყობისათვის.

სამამული ომის ფრონტზე ბევრი ფოთელი პატრიოტი წავიდა, რომლებმაც ღირსეულად მოიხადეს თავიანთი ვალი საბჭოთა სამშობლოს წინაშე. ზურგში დარჩენილმა ამხანაგებმა განაგრძეს მშობლიური ქალაქის აღმშენებლობა, რათა ამხანაგ ბერიას მითითებათა საფუძველზე ფოთი გადაქცეათ აყვავებულ ბაღად. ისინი ფრონტსაც ეხმარებოდნენ და საყვარელ ქალაქსაც ამშვენებენ.

უკანასკნელ წლებში ქალაქის ყველა ძირითადი ქუჩა უკვე მოასფალტებულია. დამთავრდა აგრეთვე სხვა ქუჩების კაპიტალური რემონტი. ქალაქის სხვადასხვა ადგილს გაკეთებული რკინა-ბეტონის 29 ბოგირი.

გამწვანების დარგშიც ნატარდება მნიშვნელოვანი სამუშაობა. უმოკლეს ვადაში დარგეს 17.000 სხვადასხვა ჯიშის დეკორატიული მცენარე და მარად მწვანე ხე. ქალაქის კულტურისა და დასვენების პარკი შემოკავებულია რკინა-ბეტონით. თვით პარკში დამატებით დარგულია მრავალი ასეული ძირი დეკორატიული, წიწვიანი და ფოთლოვანი ხე. ნავსადგურის ტერიტორიაზე გაშენდა ორი ალეური, რომელთა მოედნები მოასფალტებულია. გამწვანებულია აგრეთვე რკინიგზის სადგურის საკმაოდ დიდი მოედანი.

ქალაქში მდინარე რიონის სამხრეთ ტოტზე დამთავრდა ხიდის რეკონსტრუქცია. ქალაქის ცენტრისაკენ ბერიას სახელობის მოედნამდე გაყვანილია მოასფალტებული ქუჩა, რომლის ორივე მხარეზე ლამაზ გაზონებში დარგულია დფნა, ეკალიპტი და სხვა დეკორატიული მცენარეები.

აშენდა მშვენიერად გაფორმებული საზაფხულო კინოთეატრი, რომელიც 800-მდე მაყურებელს იტევს. სამკამად ჩქარი ტემპით მიმდინარეობს ქალაქის სატელეფონო ქსელის გაფართოება. უკვე ჩამოტანილია ახალი დანადგარები, ამპარატები და სხვა საჭირო მასალები.

ნარიონალში ჩამდგარი წყლის დასუფთავებისა და მისი უკეთესად გადაკეთების მიზნით მოწყობილია წყლის საკაჩი სადგური. ამ ღონისძიებამ შეტად ნაყოფიერი შედეგი გამოიღო და ხელი შეუწყო რიონის ძველი კალაპოტის დაჭაობების თავიდან აშორებას.

სამამული ომის წლებში სამხედრო საჭიროებისათვის დათმობილი კულტურულ-საზოგადოებრივი მნიშვნელობის შენობები ახლა კაპიტალურად შეკეთებულია და დანიშნულებისამებრ გადაეცა საეპსლოატაციოდ.

მოწესრიგებულია ქალაქის ელექტროქსელი. ამკამად განათებულია როგორც ქალაქის ცენტრი, ისე განაპირა უბნები. ელექტროენერგია ეძლევა არა მარტო ქალაქს და მის საწარმოდაწესებულებებს, არამედ ფოთში შემავალ სასოფლო სამეურნეოებსაც.

ფოთმა სუფთა დასალევი წყალი მხოლოდ ამ რამდენიმე წლის წინათ მიიღო 100 კილომეტრ მანძილიდან. თუკის მილებით მოდის ეს წყალი. ამკამად გაცხოველებით მიმდინარეობს წყალსადენის ქსელის გაფართოება. უმოკლეს დროში 472 მოსახლის ბინაში გაიყვანეს წყალი. წყალსადენი მილების საეპსლოატაციო მდგომარეობა სავსებით დამაკმაყოფილებელია.

სამამული ომის პერიოდში ქალაქის კეთილმოწყობისათვის ჩატარებულ სამეშოთა თვალსაჩინო სოფათა წარმოადგენს ქალაქის ცენტრში მოედანზე მოწყობილი ფოტოგამოფენა. აქ ასახულია ის მიღწევები, რომლებიც ფოთელებმა მოიპოვეს.

კოლხიდისა და ქალაქ ფოთის მშენებლაა ლავრენტი ბერიას სახელობის მოედანი. იგი დაგშლილია კოტეტრისა და დასვენების პარკიდან მოკიდებული რიონის სანაპირომდე 400 კვადრატულ მეტრ ფართობზე. მოედანი მოასფალტებულია. მას ამშვენებენ ცისფერი და ფერადყვავილებიანი გაზონები. ქალაქის თეატრის ჩრდილო-აღმოსავლეთით აღმართულია ხალხთა დიდი მეგობრის ამხანაგ სტალინის მონუმენტი, რომელიც გამოკვეთილია 65 ტონიანი ერთი მთლიანი ქვისაგან. ცნობილია, რომ ფოთი დაგვმილია მარაოსებურად. მისი ყოველი ქუჩა იწყება ქალაქის ცენტრიდან, სწორედ ამ მოედნიდან. ხელაღის მონუმენტი აღმართულია ცენტრში. ამიტომ მონუმენტი მოსჩანს ქალაქის ყველა ამწვანებული ქუჩის ბოლოდან.

ეს მონუმენტი წარმოადგენს არა მარტო ფოთის, არამედ მთელი ახალი კოლხიდის სიამაყეს. მისი საზეიმო გახსნა მოხდება დღეს.

ისე შენდება და ვითარდება ამხანაგ ბერიას მითითებათა საფუძველზე კოლხიდის მთავარი ქალაქი.

ფოთის მშრომელები ადგილობრივი პარტიული და საბჭოთა ორგანიზაციების ხელმძღვანელობით დღითი დღე ალამაზებენ თავიანთ ბალ-ქალაქს.

**Გ. ᲙᲝᲚᲮᲘᲫᲔ**

# ᲛᲡᲝᲤᲚᲘᲝ ᲞᲠᲝᲤᲡᲐᲯᲐᲨᲘᲠᲘᲡ ᲙᲝᲜᲤᲔᲠᲔᲜᲪᲘᲐᲗᲐ ᲨᲝᲠᲘᲡ

**ᲚᲝᲜᲓᲝᲜᲘ, 28 სექტემბერი.** (საგანგებო). მსოფლიო პროფკავშირული კონფერენციის ოთხმაგი სხდომაზე, რომელიც სამშაბათ დღესაც კმ. ᲙᲣᲠᲩᲩᲘᲚᲘᲡ თავმჯდომარეობდა შესდგა, სიტყვა წარმოთქვა ᲙᲣᲚᲘ დელეგატმა ᲩᲐᲚᲐᲜᲘᲡ ᲛᲘᲡᲐᲛᲐᲠᲗᲘᲗ. მან დასძინა ᲩᲘᲜᲔᲗᲘᲡ ᲠᲔᲠᲘᲜᲘᲡ ᲓᲔᲚᲔᲒᲐᲪᲘᲐ ᲛᲘᲡᲐᲛᲐᲠᲗᲘᲗ ᲓᲐ ᲒᲐᲜᲪᲮᲠᲘᲡ, რომ ᲛᲘᲜᲐᲛᲓᲔ ᲛᲘᲜᲘᲡᲢᲠᲗᲐ ᲙᲝᲚᲔᲒᲘᲣᲛᲘ ᲛᲘᲦᲬᲔᲣᲚᲘ ᲐᲠᲒᲣᲔᲚᲘᲡᲐᲗᲕᲘᲡ ᲨᲔᲛᲘᲗᲐᲜᲐᲓᲘ ᲛᲘᲦᲬᲔᲣᲚᲘ ᲛᲝᲛᲐᲒᲘᲡᲐᲗᲕᲘᲡ ᲓᲐ ᲒᲐᲜᲐᲒᲠᲫᲝ ᲨᲔᲛᲣᲨᲐᲝᲑᲐ, რომ ᲛᲘᲜᲐᲛᲓᲔ ᲛᲘᲜᲘᲡᲢᲠᲗᲐ ᲙᲝᲚᲔᲒᲘᲣᲛᲘ ᲛᲘᲦᲬᲔᲣᲚᲘ ᲐᲠᲒᲣᲔᲚᲘᲡᲐᲗᲕᲘᲡ ᲓᲐᲛᲝᲛᲐᲒᲝᲛᲐ ᲛᲘᲣᲒᲝᲜᲘᲡ ᲛᲘᲦᲬᲔᲣᲚᲘ ᲛᲝᲛᲐᲒ