პროლეტარიელო ყველა ქვეყნისა, შეერთდით!

კომუნისტი

საქართველოს კ. პ. (ბ) ცენტრალური კომიტეტის, თბილისის კომიტეტისა და საქართველოს სსრ მეცრამეულთა დეპუტატების საბჭოების ორგანო

КОМУНИСТИ ОРГАН ЦЕНТРАЛЬНОГО и ТБИЛИССКОГО КОМИТЕТОВ КП (б) ГРУЗИИ и СОВЕТОВ ДЕПУТАТОВ ТРУДЯЩИХСЯ ГРУЗИНСКОЙ ССР

ხუთშაბათი, 16 ოქტომბერი, 1945 წ. № 205 (7420). ფასი 20 კაპ.

ᲓᲦᲔᲡ ᲒᲐᲖᲔᲗᲨᲘᲐ:

ᲮᲐᲚᲮᲘᲡ ᲡᲐᲛᲗᲐᲮᲕᲠᲘ ᲡᲐᲑᲭᲝᲗᲐ ᲡᲐᲮᲔᲚᲛᲬᲘᲤᲝᲡ ᲛᲣᲨᲐᲙᲘᲡ ᲣᲛᲐᲦᲚᲔᲡᲘ ᲛᲝᲒᲕᲐᲚᲝᲑᲐᲡᲐ. „პრავდის“ 15 ოქტომბრის მოწინავე (1-ლი გვერდი).

ᲑᲠᲫᲐᲜᲔᲑᲣᲚᲔᲑᲐᲜᲘ ᲡᲡᲠ ᲙᲐᲕᲙᲐᲡᲘᲠᲘᲡ ᲣᲛᲐᲦᲚᲔᲡᲘ ᲡᲐᲑᲭᲝᲗᲐ ᲞᲠᲔᲖᲘᲓᲘᲣᲛᲘᲡᲐ (1-ლი გვერდი).

ᲡᲐᲮᲔᲚᲛᲬᲘᲤᲝ ᲡᲮᲕᲐᲗᲐ ᲙᲝᲜᲪᲔᲠᲢᲘ. ᲛᲘᲫᲦᲕᲔᲚᲘᲡ ᲡᲐᲑᲭᲝᲗᲐ ᲣᲙᲐᲠᲘᲜᲘᲡ ᲒᲐᲜᲗᲐᲕᲗᲘᲡ ᲬᲚᲘᲡᲗᲕᲘᲡᲘᲡᲐᲓᲛᲘ (1-ლი გვერდი).

Ბ. ᲜᲐᲜᲘᲩᲐᲕᲨᲕᲘᲚᲘ. პარტიული ორგანიზაციების იდეოლოგიური მუშაობის ამოცანებზე (მე-2 და მე-3 გვერდი).

ᲞᲐᲠᲢᲘᲣᲚᲘ ᲪᲮᲝᲕᲠᲔᲑᲐ. ყოფილ მუშას გავაცნოთ სსრ კავშირის უმაღლესი საბჭოს არჩევნების დებულება. (მე-2 გვერდი).

Ტ. ᲗᲝᲛᲪᲮᲐᲫᲔ. დავიცვათ შაქრის ჭარხლის ფესვნაყოფიერების ᲪᲮᲝᲕᲠᲔᲑᲐ. ფიტა (მე-3 გვერდი).

Ვ. Გ. ᲡᲘᲓᲐᲚᲘ. ამიერკავკასიის რესპუბლიკების ფეოლუსტრული სპარტაკიადის შედეგები (მე-3 გვერდი).

ᲞᲠᲝᲒᲠᲐᲛᲘᲡᲐᲠᲘ Ს. Ბ. ᲗᲘᲠᲗᲨᲘᲫᲔ. ნეფროპათოლოგთა და ფსიქიატრთა კონფერენცია (მე-4 გვერდი).

ᲣᲪᲮᲝᲔᲗᲘᲡ ᲐᲛᲑᲔᲑᲘ. დეპეშები (1-ლი და მე-4 გვერდი).

ᲮᲐᲚᲮᲘᲡ ᲡᲐᲛᲗᲐᲮᲕᲠᲘ ᲡᲐᲑᲭᲝᲗᲐ ᲡᲐᲮᲔᲚᲛᲬᲘᲤᲝᲡ ᲛᲣᲨᲐᲙᲘᲡ ᲣᲛᲐᲦᲚᲔᲡᲘ ᲛᲝᲒᲕᲐᲚᲝᲑᲐᲡᲐ

საბჭოთა სოციალისტერმა დემოკრატიამ განსაკუთრებული ძალით გამოავლინა თავისი უდიდესი უპირატესობანი სამამული ომის წლებში. ხალხს ერთგული მსახურებად, მისი სასიცოცხლო ინტერესებისათვის დაუღალავ მებრძოლად გამოიჩინეს თავი ჩვენი სახელმწიფოს მუშაკებმა — საბჭოთა და პარტიულმა ხელმძღვანელებმა, სამხედრო და სამეურნეო მოღვაწეებმა. ამ მუშაკებმა, რომლებიც თვით ხალხმა წამოაყენა, რომლებიც ხალხის მსაჯდილან აროან გამოსულნი და ლენინ-სტალინის პარტიის მიერ აღზრდილნი, შეადგინეს ძალიონდა დიადი შრომის ორგანიზატორების მძლავრი კოპორტა, შრომისა, რომელმაც უზრუნველყო ჩვენი გამარჯვება.

საბჭოთა სახელმწიფო აპარატის მუშაკი ანგარიშვალდებული ხალხის წინაშე. მას ახასიათებს მუშობის ის განსაკუთრებული სტილი, რომელსაც საბჭოთა ადამიანებს უნერგავს ბოლშევიკური პარტია.

ბოლშევიზმის სახელოვან ტრადიციებში, დიდი ლენინის უკვდავ აფდერაში, ამხანაგ სტალინის მითითებებში პოულობენ საბჭოთა ადამიანები ენ-რსა და ძალას ღირსეულად ემსახურონ შობლიურ ხალხს.

ერთ-ერთი ასეთი ბოლშევიკური ტრაფიკიაა: განსტრმას არ მივეცეთ წარმატებებით, დაუცხრომლად ვეაროთ წინ. „საბჭოთა ადამიანებს არ შეაჩერით მიღწეულით დაკმაყოფილება, თავიანთი წარმატებებით დატკბობა,—ენინშნავდა ამხანაგი სტალინი, როცა წითელი არმია სწრაფად აეიოთარება თავის შეტეკვის და განეყოფეოდეოე ერეკებოდა მტერს საბჭოთა მიწა-წყლის ფარგლებიდან.—გამარჯვება შეიძლება ხელიდან გაეგშვათ, თუ ჩვენს რიგებში თვითდამშვიდებას ინინა თავი. გამარჯვებას უბრძოლველად და დაუძაბავად ვერ მოიპოვებ. მისი მოპოვება ბრძოლით ხდება“.

საბჭოთა ადამიანებმა ბრძოლით მოიპოვეს ისტორიაში უმაგალითო სამხედრო გამარჯვება, ბოლშევიკური პარტიის ხელმძღვანელობით მოიპოვეს მშვიდობიანი სოციალისტური შრომეტაბლობისათვის აეეიოტებული პირობები და ამჟამადაც რრეშიან ერთიანელნი ამ ბრძოლით ბოლშევიკური ტრადიციისა—არ იყოყოჩონ წარმატებებით, არ დაკმაყოფილდნენ მიღწეულით. ჩვენი სოციალისტური სახელმწიფოს მუშაკთა ეს ძვირფასი თვისება საჭირო იქნება იმ ახალი ამოცანების გადაწყვეტის დროსაც, რომლებიც ჩვენი საბრძოლო წინაშე წამოიჭრა,—რაც შეიძლება მალე მოიშშოს ომით მაყენებული ჭრილობები, მალე მიაღწიონ სახალო მეურნეობის განვითარების იმამდელ დონეს და გადაეჯარბონ მას.

მაღალი იდეურობა, პრინციპულობა, ყოველივე იმისადმი შეურიგებლობა, რაც ხალხს ინტერესებისათვის ეუტა, ახასიათებს ყოველ ჯეშარიტ ბოლშევიკ — პარტიელსა და არაპარტიელს, როგორც ომის წლებში, ისე ამჟამადაც მშვიდობიანი მშენებლობის ყველა უბანზე — საწარმოს აღდგენაში, სასოფლო-სამეურნეო პროდუქტების დამზადების ჩატარებაში, მძრომელთა კულტურულ და საყოფაცხოვრებო მომსახურებაში, ყველგან და ყოველთვის, ყველა დიდ და პატარა საქმეში სოციალისტური სახელმწიფოს ინტერესები ყველაფერზე მაღლა დგას საბჭოთა ადამიანისათვის! სადაც უნდა გაგზავნოს იგი სამშობლომ, რა უბანზეც უნდა დააყენონ,—მას ყველან უნდა ახსოვდეს თავისი მოვალეობა და პასუხისმგებლობა ხალხის წინაშე, პარტიისა და სახელმწიფოს წინაშე. მაღალი და სამპატოა დიდი საბჭოთა სახელმწიფოს მოქალაქის წოდება! და ბევრ რამეს გვავალებს ეს ეწოდარეს ყოველისა ადამიანისაგან მოითხოვს სოციალიზმის პრინციპებისადმი უსაზღვრო ერთგულებას, მორალურ სისპეტაკეს, ორგანიზებულობას, დისციპლინობისა და შრომისმოყვარეობას.

ბოლშევიკური პარტიის მთელი ისტორია აღსავსეა სამეფრნეო და კულტურული მშენებლობის პრაქტიკული ამოცანების . გაბედული გადაჭრის, საქმის კონკრეტული ეოდნის, შეუპოპრობისა და საქმიანობის მაგალითებით. ყოველი საბჭოთა მუშაკი უნდა დაეუფლოს მეშობის ამ ბოლშევიკურ სტილს: გაიაზოს ყოველი საქმე დიდ პოლიტიკურ ამოცანებთან, კომენსზმისათვის ჩვენს ბრძოლასთან მისი დაკავშირებით; გადასჭრას იგი როგორც სპეციალისტმა და არა როგორც ქარაფშუტამ—ყველაფრის ზარელად მცოდნემ; რაც გადაწყვეტილი და დაწყებულია, შეუპოორად უნდა მივიყვანოთ ბოლომდე. საბჭოთა მოქალაქის სიტყვა და საქმე განეყოფელია!

ჩვენი მუშობის ყოველ უბანზე, მუერნობის ყოველ დარგში ამჟამად ჩვენ გვხვდება ო

თ გამოწეულები. ბარკეეულები. ეკ ან შეეერგდეს ამ სიძნელეებს, ლაჩრულად კი არ შეეგუოს მათ, არამედ დასძლიოს ისინი—ეა ეა. მოეთხოვება ყოველ საბჭოთა მუშაკს. თუ რომელიმე სამეურნეო ხელმძღვანელი ფიქრობს, რომ სიძნელეთა ქედმაღლა გავამარჯოლოთ ერთ ადგილზე ტაეპანა წარმოების შემდგომი გახეთარების დარგში, ტაქნიკისა და საწარმოო კულტურის დაბალი დონე ამა თუ იმ საწარმოში, პროდუქციის არადამაკმაყოფილებელი ხარისხი,— იგი უეარგისი, არაბმლეშეეკი ხელმძღვანელია. ნამდვილ ბოლშევიკ საბჭოთა მუშაკი დაეცხრომელია თავის მისწრაფებაში—წინ და წინ წასწიოს ტექნიკური აზრი, აამაღლოს წარმოების დონე და კულტურა. მისი მოთხოვნენი სამოკლაკი. პროდუქციის ხარისხისადმი ისეეე სასტიკი და რაიმე ნაკლისადმი შეურიგებელია, რომგორაც იყო მოთხოვეები ამ პროდუქციის ხარისხისადმი, რაც ფრონტისათვის მზადდებოდა.

ბოლშეეიზმის ძალიდიკეი გვასწავლიან დაეინახოთ ყოველ მცირე, ერთი შეხედვით უმნიშვნელო საქმეში, დიდი, საერთა-სახელმწიფოებრივი მნიშვნელობის მქონე საქმე. არ არსებობს მცირე, უმნიშვნელო საქმე საბჭოთა სოციალისტურ სახელმწიფოში! თავთავეული შეკრიფება უზრაგავს კოლმეურნრობის პურის დამატებითს, თუნდაც მცირე რაოდენობასა. მაგრამ მოსავლის დანაკარგებთან ბრძოლა რაინოს, ოლქის, მხარის ფარგლებში კარგად მოწყობილი, ათასობით ტონა მარცვლეულ მისცემს ჩვენს სახელმწიფოს. რამდენიმე კილოვატ-საათი ელექტროენერგიის დაკარგვა საწარმოში, დაწესებულებაში, სახლში ზიანს აყენებს მთელ ჩვენს მეურნეობას, ტვირთავს ჩვენი ქვეყნის ენერგიტიკულ ბალანსს. ადამიანის კანონიერი საჩივრისადმი ფორმალური, ბიუროკრატული დამოკიდებულება „მცირე“ საქმეში საბჭოთა სახელმწიფოს კანონების შეუწყნარებელი დარღვევა იმალება.

საბჭოთა მუშაკი არ ფუიგიდეს ნაკლოვანებებს. თვითკრიტიკა ხელმძღვანელობს ბოლშევიკური მეთოდია, ჩვენი პარტიის მძლავრი იარაღია. ყოველმხრივ გაარაღოს თვითკრიტიკა, მოუხდავად პიროვნებისა, ყური უგდოს და ხელი შეუწყოს მას, იცოდეს თვითკრიტიკოდან სწორი, ბოლშეეკიკური დასკვნების გამოყვანა—ეს საბჭოთა ხელმძღვანელის დიდი ხელოვნებაა. არ შეიძლება ხელმძღვანელად ყოფა კაეი, რომელსაც კრიტიკისა ეშინია, აზრობს მას, ყურს არ უგდებს შრომელთა ხმას. პარტია, ამხანაგი სტალინი გვასწავლიან არა მარტო ეუხელმძღვანელოთ მასებს, არამედ კიდეკეც ვისწავლოთ მასებისაგან. ყოველივე იმის აღგილნის, რაც დანგრეულია, ჩვენი მეურნეობისა და კულტურის შემდგომ განვითარებას ჩვენი სახელმწიფო განაბრკოლებს ბმრომელთა წინადადებების გულისხმიერად მოსმენით, ქვეყნიდან მომდინარე ინიციატივებისათვის ყოველმხრივ ხელშეწყობით, ნაკლოვანებებთან შეურიგებელი ბრძოლით.

საბჭოთა, სოციალისტური დემოკრატია მთელ მსოფლიოში ყველაზე მეფრნავე და თანმიდევრული დემოკრატია. მისი სიფიცე უდიდესი სისრულთან ვვეკლინება ჩვენი სტალინური კონსტიტუციის მეეეიერ და ბრძოლად მუნლებში. საბჭოთა სახელმწიფოს ძირითადი კანონი მეტყველებს საბჭოთა მოქალაქის დიდ უფლებებსა და მოვალეობებზე. კონსტიტუციის ყველა მუხლი გამსჭვალულია ყველა ეროვნების ადამიანთა ნამდვილი, ფაქტიური თანასწორობით. „ჯარ კონკრეტიკი მდგომარეობა, არა ნაციონალური წარმოშობა, არა სქესი, არა სამსახურეობრივი მდგომარეობა, არამედ თვითეული მოქალაქის პირადი უნარი და პირადი ბრძოლა განსაზღვრავს მის მდგომარეობას საზოგადოებაში“, — ამბობს ამხანაგი სტალინი.

ამასთანავე ჩვენი კონსტიტუციი სერიოზულ, დიდ მოვალეობას აკისრებს საბჭოთა ადამიანს. მოქალაქეობრივი მოვალეობის შესრულების ნიმეში უნდა იყოს საბჭოთა აპარატის ყოველი მუშაკი. მუშობის ყოველ უბანზე იგი უწინარეს ყოვლისა მოვალეა იდგეს სოციალისტური სახელმწიფოს ინტერესების, ხალხის ინტერესების სადარაჯოზე, ემსახურებოდეს მათ ძალ-ონისს დაუზოგავად, მთელი თავისი ცოდნით, გამოცდილებითა და უნარით.

დიდად და გულთბილად შეაქო ამხანაგმა სტალინმა საბჭოთა სახელმწიფო აპარატის მრავალრიცხოვანი კადრები, ჩვენი სახელმწიფო მანქანის ის „პატარა ხრახნები“, რომლებზეც დამოკიდებულია დიდ საყოველთაო-სახალხო ღონისძიებათა წარმატება. მათ ამ „პატარა ხრახნებმა“, კარგად იმუშაეეს ომის დღეებში. მათ ისეეე კარგად და უანალოგო უნდა იმუშაონ ახლაც. მშვიდობიანი მშენებლობის ეპოქაში. კლეკვ და კვლავ დაკვანძონ სამშობლოსათვის ერთგულების, პატრიოტნობის, საქმიანობის, მაღალი ideურობის და თავის პატრიოტული მოვალეობის შეკნების მაკალითი.

„ᲞᲠᲐᲕᲓᲘᲡ“ 15/X ᲛᲝᲬᲘᲜᲐᲕᲘ

ᲑᲠᲫᲐᲜᲔᲑᲣᲚᲔᲑᲐ

სსრ კავშირის უმაღლესი საბჭოს პრეზიდიუმისა

**სსრ კავშირის უმაღლესი საბჭოს არჩევნებში წითელი არმიისა და სამხედრო-საზღვაო ფლოტის იმ ნაწილებისა და შეკრებების სამხედრო მოსამსახურეთა, ომიანობის დროს ფრონტზე მყოფი მოქალაქეთა ოჯახებისა და ოჯახებიდან წასულ ადამიანთა, ომში ინვალიდობა ან ავადმყოფობა მიღებულ ადამიანთა, ასევე ლენინგრადელ ბლოკადადამცველთა ოჯახების

მოსკოვის პროფკავშირული აქტივის შეხვედრა ამერიკის შეერთებული შტატების საწარმოო პროფკავშირთა კონგრესის დელეგაციასთან

კავშირების სახლის სვეტებიან დარბაზში გუშინ შესდგა დედაქალაქის პროფკავშირული აქტივის კრება, მძიმედ ვალი ამერიკის შეერთებული შტატების საწარმოო პროფკავშირთა კონგრესის დელეგაციასთან შეხვედრისადმი. მეკუნძილნი გულთბილად მიესალმნენ ამერიკელი პროფკავშირული მოღვაწეებს, რომელნიც მთა წარეფინა პროფკავშირთა ასოციაციათა კავშირთა ცენტრალური საბჭოს თავმჯდომარემ ამ. ვ. ვ. ვეჩესლოვმა.

კრების გახსნისას ამ. ვეჩესლოვმა განაცხადა, რომ საბჭოთა კავშირის ქუთაში ძალიან დიდი ყურადღებით აფეთქებდნენ ოვალურსა ამერიკელ მეგობრებს, კერძოდ, საწარმოო პროფკავშირთა კონგრესის — 7-8 წლის წინათ წარმომადგენლობა ახალგაზრდა ორგანიზაციის, ამერიკის შეერთებული შტატების ყველაზე პროგრესული ორგანიზაციის სამეფიანობის. საწარმოო პროფკავშირთა კონგრესის ლიტერატურა, ბეჭდვა, ფოტოგრაფია, ფილმები, ბროშურები, ანგარიშები, ინსტრუქციები, ბანდეროლები, ბანერები, ბანერი რომ საბჭოთა ალეს ოავის გამოთავისებლად. საწარმოო პროფკავშირთა კონგრესი ანამომდეგრელად ამორეკეოებდა ფ ამორეკეოლის მოვლი ამ ფილმ ტალღეთ ფალეთის ეშმეფილოვი კავშირისა, — სოვეტ ამ. ვეჩესლოვმა. დიდამშენის ზეგრეს ამეკ. ეფიმეფ ეოსტიფეტმეს მეტოფრეს ორ დიდ ხალეს. ბეეი რომ საბჭოთა ალეს ოავის ბანდეთორეგანო. საწარმოო პროფკავშირთა კონგრესი ანამომდეგრელად ამორეკეოლებდა ფ ამორეკეოლის მოვლი ამ ფილმ ტალღეთ ფალეთის ეშმეფილოვი კავშირისა, — სოვეტ ამ. ვეჩესლოვმა. დიდამშენის ზეგრეს ამეკ. ეფიმეფ ეოსტიფეტმეს მეტოფრეს ორ დიდ ხალეს. ბეეი რომ საბჭოთა ალეს ოავის ბანდეთორეგანო. საწარმოო პროფკავშირთა კონგრესი ანამომდეგრელად ამორეკეოლებდა ფ ამორეკეოლის მოვლი ამ ფილმ ტალღეთ ფალეთის ეშმეფილოვი კავშირისა, — სოვეტ ამ. ვეჩესლოვმა. ამ ბეეს ფეფ. ეფიმეფ ეოსტიფეტმეს ბეეი ეოსტიფეტმეს ბეეი ეოსტიფეტმეს ბეეი

მზრუნველობა ნითელი არმიიდან დემობილიზებულთ

სოხუმი, („კომუნისტის“ საკუთარი კორესპონდენტისგან). წმიდი არმიიდან დაბრუნებული მრავალი მებრძოლი უკვე ჩაება მშვიდობიან შრომაში. ფრონტული თავდადებით მოკაკოცე მათ შრომის ხელი და საუკეთესო მაგალითებს იძლევიან.

სტალინის სახელობის სოხუმის თამბაქოს ფაბრიკის, საკოსნერეო ქარხნის, ნაფსადგურის მუშათა კოლექტივები ღირსეულად შეხვდნენ სამშობლოს გმირ დამცველებს. თამბაქოს ფაბრიკაში ამჟამად 9 დემობილიზებული მუშაობს. ყველა ისინი უზრნველყოფილი არიან ბინით და ღუმებენ საკრონო დახმარებას. დემობილიზებული მ. შეენენკო ზენიკლად მუშაობს. იგი დღიურ ნორმებს 240-270 პროცენტით ასრულებს. ფაქტენ სამეძრნოი თავდადებულად მუშაობს გალინა ლაკრანია. ი. ჭყონია ფაბრიკის მუშაო მომპაკავის განყოფილებას კარგად ხელმძღვანელობს. საწარმოო დავალებებს გადაჭარბებით ასრულებენ აგრეთვე ომგადახდილნი ტ. პიშჩენკო, მ. კამაშნიკოვა, ა. სერიკოვი და სხვები.

სეტქმბრის ბოლო რიცხვებისათვის ქალაქში ჩამოსული 327 დემობილიზებული. დღეს მე-3 სამუშაოზე მოწყობილია. 215 ამხანაგი. სხვები ისევნებენ ან მკურნალობენ.

ახალი ბინა მიეცა 28 ამხანაგს. საუწყებო ბინებში მოთავსდა 12 ოჯახი. ტაქნიკურ სწავლებაში ჩაბმულია 11 კაცი. დემობილიზებულს მიეცა სამრეწველო საქონლის 300 ორდერი, 191 კუბომეტრი შეშა, 133 წყვილი ფეხსაცმელი, 40 მეტრი ფართოული, 252 ცალი ტანსაცმელი. 9 ფრონტელს შეუკეთდა ბინა და მიეცა სესხად 18.000 მანეთი. ახლად ჩამოსულთათვის სასტუმროში და საკომეტორნო სახლში გამოყოფილია ოთახები.

ამასთან ერთად, აღსანიშნავია, რომ ზოგიერთი დემობილიზებული ჯერ კიდევ არ არის ბინით უზრუნველყოფილი. ქალაქის საბჭოს აღმასკომის საბინაო სამმართველოს და სარემონტო კანტორის მუშაკები დროულად ვერ ასრულებენ მათთვის მიკუთვნილ დავალებას დემობილიზებულთათვის ბინების გამოსახვის ან მათი ბინების შეკეთების დარგში. ფუნაზეგპრობის საქალაქო სისტემაში დემობილიზებულებს მზრუნველობით არ ეპყრობიან. საზოგადოებრივი კვების ტრესტის საქალაქო ქსელში მუშობს 7 დემობილიზებული. ყველა მათგანი შესაფერ სამუშაოზეა გამოყენებული, მაგრამ მათი საყოფაცხოვრებო პირობების გაუმჯობესებისათვის ტრესტის აღმინისტრაცია (დირექტორი ამხ. არმბა) და პარტორგანიზაცია (მდივანი ამხ. გუნია) ნაკლებად ზრუნავენ.

მოქმედი არმიიდან დემობილიზებულთა შრომითი მოწყობისა და საყოფაცხოვრებო პირობების გაუმჯობესების საკითხი განიხილა საქართველოს კ. პ. (ბ) სოხუმის საქალაქო კომიტეტის ამას წინათ შემდეგამა პლენუმმა, რომელზეც მოხსენება გააკეთა საქალაქო კომიტეტის მდივანმა ი. გაბისონიამ.

პლენუმმა მიიღო სათანადო გადაწყვეტილება, რომლის განხილებისათვის პირველადმა პარტორგანიზაციებმა, საბჭოთა და სამეურნეო ორგანოებმა ენერგიული მუშაობა გააჩაღეს.

ს. ზოგნია

ხაშურის რაიონის სოფელ ავარების კოლმეურნეობა „წითელი ვარსკვლავის“ ხეხანოველი—კომპაკურილები ეფენა ელსაქიძე ასუფთავებენ ამოღებულ ბარხლებს.

ფოტო რ. აკოფოვისა

ალიფრია ავაგიანი დღეის გოგორწეკეფლების საამქროს სტახანოველი ელექტროშემდებელი ს. კილანინია, რომელიც დაჯილდოებულია ნიშნით „ხუთაფილ რაინეგზელს“.

ფოტო რ. აკოფოვისა

ამერიკაკავკასიის რესპუბლიკების ფიზკულტურული სპარტაკიადა

ფიზკულტურული სპარტაკიადები ჩვენს ქვეყანაში გადაიქცა ტრადიციულ სახალხო ღღესასწაულად, რომელზეც საინტერესო სპორტული შეჯიბრებების გარდა სისტემატურად ხდება საბჭოთა სპორტსმენების მიღწევათა დემონსტრაცია, მოძმე რესპუბლიკების ფიზკულტურული მუშაობის დათვალიერება და გამოცდილების ურთიერთგაზიარება.

ამიერკავკასიის მოძმე რესპუბლიკათა მესამე ფიზკულტურული სპარტაკიადა თავისი სპორტული მაჩვენებლებით წინანდელ სპარტაკიადებზე გაცილებით მაღლა იდგა. ეს პირველ რიგში უნდა ითქვას სომხეთის რესპუბლიკის დელეგაციაზე, რომელიც, მართალია, შეჯიბრებაში დამარცხდა, მაგრამ თუ იგი წარსულ სპარტაკიადაზე დიდად ჩამორჩებოდა საქართველოს და აზერბაიჯანის დელეგაციებს, ახლა მან წინანდელთან შედარებით უკეკე გამოამჟღავნა საგარნობი სპორტული წარმატება და მეორე ადგილი აზერბაიჯანის სპორტსმენებმა მხლოდ დაბალი ბრძოლის შედეგად დაიკავეს.

წელს სამეგრე რესპუბლიკა კარგად მოემზადა სპარტაკიადისათვის. გასსაკუთრებით უნდა აღინიშნოს საქართველოს სპორტსმენების ძლიერი და სერიოზული მომზადება, რაც ამკარად გამოვლინდა იმით, რომ საქართველოს სპორტის რეა სახეობათაგან შეიდი შეჯიბრება მოიგო და სპარტაკიადაზე პირველი ადგილი დაიკავა. ასეთი შედეგი უდავო ნიშნავს ქართველი სპორტსმენების ბრწყინვალე გამარჯვებას.

აღსანიშნავია აზერბაიჯანის სპორტსმენი ქალის ჭალინა გინეკერის მიღწევა. ამ შეჯიბრებაზე მან გაუმჯობესა წინათ დამყარებული თავისივე საკავშირო რეკორები სამალელზე ტანამეში.

თითქმის უშუალოდ მიუახლოვდა თავის მსოფლიო რეკორდს დისკოს ტყორცნის შესანიშნავი ოსტატი ნინო ფიდმაძე.

მშვენერი, მრავალმხრივი სპორტული მომზადება და ნიჭი დაგვანახვა ელენე გოკიელმა.

კარგად მოემზადნენ სპარტაკიადისათვის მძლეოსანი ათასნელამელი, ტანმოვარჯიშენი თაყაიშელი და ზაალიშელი, ველოსიპედისტი სტეპანოვი და სხვები.

მიღწევებთან ერთად სპარტაკიადისათვის მომზადების საქმეს ზოგიერთი ნაკლო�ებ ახასიათებდა. ცალკეული სპორტსმენები მოეამზადებლად შეხვდნენ სპარტაკიადას. სომხეთისა და აზერბაიჯანის ფუბპურთელებს ათასანადო წერთნა აკლდათ. აზერბაიჯანის კალათბურთელ ქალთა გუნდი თორმეტი წლის მანძილზე უძლეურეს გუნდად ითვლებოდა ამიერკავკასიაში. და თუ ახლა მან საქართველოს გუნდისაგან დამარცხება განიცადა, ამის მიზეზი იმდენად საქართველოს კალათბურთელთა ტექნიკური უპირატესობა კი არ იყო, რამდენადაც აზერბაიჯანელთა სუსტი მომზადება. მათი გიმნასტებიც ნაკლებად მომზადებულნი აღმოჩნდნენ, განსაკუთრებით ორიგესა და რგოლუბე ვარჯიშობაში. საქართველოს სპორტსმენებმა კრისში მესამე ადგილი დაიკავეს, რაც ჩვენ სპორტის ამ მეტად საყურადღებო სახეობის უგულვებელყოფის შედეგად მიგვაჩნია.

ყველაფერი ეს იმას მოწმობს, რომ ამიერკავკასიის სპორტსმენებს კიდევ ბევრი რამ აქვთ გასაკეთებელი. ოლიმპიადის ყოველი ნომაწილე, თავის სამშობლოში რომ დაბრუნდება, ფიზკულტურისა და სპორტის კიდევ უფრო მაზენაბარ აგიტატორი უნდა გახდეს და დაუზარებლად იმეშაოს თავისი სპორტული ოსტატობის ასამაღლებლად.

ამით საბჭოთა ფიზკულტურელები და სპორტსმენები გაამპარულნენ მთავრობის, ბოლშევიკური პარტიის, ჩვენი საყვარელი ბელადის ამხანაგ სტალინის უდიდეს ყურადღებას ახალგაზრდობის ფიზიკური აღზრდის საქმისადმი.

მ. დ. სეფალი

სსრ კავშირის სახელმბჭეობისან ორდენი ფიზკულტურისა და სპორტის საქმეთა სრულიად საკავშირო კომიტეტის წარმომადგენელი.

ოვეკადახლილნი საკოლმეურნეო მინდვრებზე

ალბარლლაური, („კომუნისტის“ საკუთარი კორესპონდენტისგან). ომგადადგილ ვაკეკაცებს მშრომელები გულთბილ შეხვედრას უწყობენ. დღეიდან რაიონში დაბრუნებულთაგან მხლოდ 2 ისეკენებს. სხვები მათ სურეველთან მოწყობილი არიან სამეურნეო. ბევრი მათგანი საკოლეურნეო შრომაში არის ჩამბილი.

ზეთელი ანმიიდან დემობილიზებული გალ-ეტეონ ფონაძე სოფელ ეუკეს ბოლ კოლმეურნეთა საერთო კრებამ ერთხმად აირჩია კოლმეურნეობის თავმჯდომარედ. ჯარში გაწვევამდეი იგი ბრიგადირად მუშაობდა, ახლა კი საუკეთესოდ ხელმძღვანელობს კოლმეურნეობას.

სოფელ ქვედა სხვაეთის კოლმეურნეობა „შრომის სხივში“ ახლახან დაბრუნდა ბერლინში ბრძოლების მონაწილე სპეციალ საგანგებოდ—ორგზის მედალოსანი. მან ბრძოლებში ვიარა ტალინნრადიდან ბერლინამდე. ახლა იგი ფრონტელთა თავდადებით მუშაობს კოლმეურნეობაში. 16 დღეში მან 60 შრომადღე გამოიმუშავა. დემობილიზებული გრიგოლ არჩვაძე ამავე კოლმეურნეობის ბრიგადირია. ბრიგადაში ჩამბილი ია ხალისით მუშაობს ყურძნის უხეი მოსავლის უდანაკარგოდ აღებისათვის.

სოფელ წესის მე-17 პარტყრილოსნის სახელობის კოლმეურნეობაში მუშაობს დემობილიზებული ალეუმ მაისაშვილი. იგი პირადი მაგალითით ალფფთოვანებს კოლმეურნეებს თავდადებულ შრომისათვის. შესაბამებს დროს ალეუმ მაისაშვილი კოლმეურნეებს უამბობს სამამდელო ომის ფრონტებზე ბრძოლების ეპიზოდებს. 25 სამუშაო დღეში ომგადახდილმა 70-დე შრომადღე გამოიმუშავა.

დემობილიზებული ამხანაგები არტემ ოშხრელი, ბიკენტი ღოღოიე, ნიკოლოზ დვალი და ალბერტ ოსხარელი ახალი ენერგიით შეუდგნენ მეშრომას სამეფოს სტალინის სახელობის კოლმეურნეობაში.

ვ. ვაჩაძე

ᲓᲐᲕᲘᲪᲕᲐᲗ ᲨᲐᲥᲠᲘᲡ ᲭᲐᲮᲠᲔᲚᲘᲡ ᲐᲛᲝᲦᲚᲔᲑᲐ-ᲒᲐᲫᲐᲮᲘᲖᲘᲡᲗᲕᲘᲡ ᲒᲠᲐᲤᲘᲙᲘ

ᲮᲐᲨᲣᲠᲘ, („ᲙᲝᲛᲣᲜᲘᲡᲢᲘᲡ“ ᲡᲞᲔᲪᲘᲐᲚᲣᲠᲘ ᲙᲝᲠᲔᲡᲞᲝᲜᲓᲔᲜᲢᲘᲡᲒᲐᲜ). შაქრის ჭარხლის მოსავლიანობის ღღესებულ გეგმას ბევრი კოლმეურნეობა გადაჭარბებით ასრულებს, ჩეტბარზე ეფ-ფეგ-ეფ-ეფ-ეფ

ნეიროპათოლოგთა და ფსიქიატრთა კონფერენცია

1945 წლის 16 ოქტომბერს თბილისში იხსნება საქართველოს ნეიროპათოლოგთა და ფსიქიატრთა კონფერენცია ძიძიგ რუსუბლიკების ნეიროპათოლოგთა და ფსიქიატრთა მონაწილეობით.

ეს პირველი კონფერენციაა, რომელიც მოწვეულია თბილისში საბჭოთა კავშირის ნეიროპათოლოგიისა და ფსიქიატრიის გამოჩენილ წარმომადგენელთა მონაწილეობით.

კონფერენციაზე მოსმენილ იქნება მოხსენებები ნეიროპათოლოგიისა და ფსიქიატრიის აქტუალურ საკითხებზე. მოხსენებებს გააკეთებენ როგორც თბილისის წამყვანი მეცნიერი მუშაკები, ისე საქართველოს რაიონებში მოღწეული ძალიკვალიფიციური სპეციალისტები. ამასთან ერთად კონფერენციი მოისმენს მოკავშირე რესპუბლიკების წამყვან მეცნიერთა მოხსენებებს.

საქართველოში საბჭოთა ხელისუფლების დამყარებამდე მუშაობდნენ ცალკეული სპეციალური კლინიკების ნეიროპათოლოგები და ფსიქიატრები, მაგრამ ნეიროპათოლოგია საერთოდ არ ყოფილა. ფსიქიატრიული დახმარება დაბალ დონეზე იდგა, იმავამდე კი, როგორც თბილისში, ისე რაიონებშიც გვაქვს ნერეულ და ფსიქიურ დაავადებათა სპეციალური სამკურნალო დაწესებულებების კარგად მოწყობილი ქსელი. თბილისში არსებობს ნეიროპათოლოგიის სამი დიდი სამეცნიერო დაწესებულება — თბილისის სამედიცინო ინსტიტუტის ორი კლინიკა და ერთი კლინიკა საქართველოს ექიმთა კვალიფიკაციის ასამაღლებელი ინსტიტუტისა. ფსიქიატრიის დარგში გვაქვს დიდი სამეცნიერო ორგანიზაციები — სამეფიციენო ინსტიტუტის ორი კლინიკა და ფსიქიატრიის სამეცნიერო-საკვლევი ინსტიტუტი.

ფლიისთვის საქართველოში თვლება ასზე მეტი კვალიფიციური სპეციალისტი-ფსიქიატრი და ნეიროპათოლოგი.

სამამელო ომის წლებში საქართველოს ნეიროპათოლოგიები და ფსიქიატრები ექტიურ მონაწილეობას იღებდნენ საბჭოთა სამშობლოს დაცვაში.

როგორც სამხედრო-სამედიცინო დაწესებულებებსა და საევაკუაციო ჰოსპიტლებში, ისე ზურგის სანიტარიული კეთილდღეობის განსამტკიცებლად დიდ პრაქტიკულ-სამკურნალო მუშაობასთან ერთად, საბჭოთა საქართველოს ნეიროპათოლოგებმა და ფსიქიატრებმა სამამელო ომის წლებში დაამუშავეს დიდი პრაქტიკული და მეცნიერული მნიშვნელობის მქონე ბევრი მეცნიერული საკითხები.

კონფერენცია შეაჯამებს იმ გზას, რომელიც საქართველოს ნეიროპათოლოგიამ და ფსიქიატრიამ განვლო დაახლოებით 25 წლის მანძილზე, და დასახავს ახალ ღონისძიებებს ჩვენი ქვეყნის მშრომელთა საკეთილდღეოდ.

პროფესორი ს. ნ. ყიფშიძე

საქართველოს ნეიროპათოლოგთა და ფსიქიატრთა კონფერენციის მომწვეული საორგანიზაციო კომიტეტის თავმჯდომარე, მეცნიერების დამსახურებული მოღვაწე.

ნიკოლოზ ბარათაშვილის საიუბილეო ღონეები

ზუგდიდი (*„კომუნისტის“ საკუთარი კორესპონდენტისაგან*). რაიონში ტარდება დიდი ქართველი პოეტის ნიკოლოზ ბარათაშვილის ცხოვრებისა და მოღვაწეობისადმი მძღვანელი პოპულარული მოხსენებები. საწარმოებში, კოლმეურნეობებში, სამკითხველოებსა და სკოლებში ეწყობა ლიტერატურული საღამოები.

ზუგდიდის ისტორიულ-ეთნოგრაფიულ მუზეუმსა და ქალაქის ბიბლიოთეკაში გამოფენილ იქნება ნ. ბარათაშვილის ნაწარმოებები, ნარკვევები პოეტის შემოქმედების შესახებ, ეროგრამები და კრიტიკული სტატიები.

აკაკი წერეთლის სახელობის ზუგდიდის სახელმწიფო სამასწავლებლო ინსტიტუტის ქართული ლიტერატურის კათედრა (გამგე ლეონტი ავ. ანგელოზაული) აწყობს ნ. ბარათაშვილისადმი მიძღვნილ სამეცნიერო სესიას, რომელზე მოსმენილ იქნება მოხსენებანი: 1. ნ. ბარათაშვილის ცხოვრება და მოღვაწეობა, 2. ნ. ბარათაშვილის მსოფლმეხედველობა, 3. ნ. ბარათაშვილის როლი ახალი ქართული ლექსის შექმნაში, 4. ნ. ბარათაშვილი და ი. ჭავჭავაძე, 5. ბარათაშვილი და ლერმონტოვი, 6. ნ. ბარათაშვილი სკოლაში, 7. ეროკელ ეფორის „ალბერ“ ნ. ბარათაშვილის შემოქმედებაში.

ვ. ვესხია

* * *

6 ოქტომბერს ქალაქ გურჯაანში ჩატარდა დიდი ქართველი პოეტის ნიკოლოზ ბარათაშვილის გარდაცვალების 100 წლისთავისადმი მიძღვნილი სალამო.

ნიკოლოზ ბარათაშვილის ცხოვრებისა და მოღვაწეობის შესახებ მოხსენება გააკეთა მწერალმა ილო მოსაშვილმა.

მოხსენების შემდეგ სოტყვებით გამოვიდნენ გურჯაანის საშუალო სკოლის მასწავლებელი მ. ქვეთაძე და რაინდაზეი ლ. ბეშვილი. საკუთარი ლექსი, მიძღვნილი ნ. ბარათაშვილისადმი, წაიკითხა საშუალო სკოლის მე-10 კლასის მოსწავლემ ა. ვარეიშვილმა.

მოსწავლე ნ. ჯაფარიძემ წაიკითხა ნ. ბარათაშვილის ლექსი „ბეჭონი“, ზ. გოდერძიშვილმა — „ფიქრები მტკვრის პირას“.

საკუთარი ლექსები წაიკითხა პოეტმა ილო მოსაშვილმა.

შემოვიდა წინადადება გურჯაანის საშუალო სკოლისადმი ნ. ბარათაშვილის სახელის მიკუთვნების შესახებ.

დასასრულ გაიმართა კონცერტი

საღამო დიდი წარმატებით ჩატარდა.

ვ. ციხისთავი

თბილისი. კუს ტბა.

ფოტო ე. ელიზბარეანისა

საქართველოს საბჭოთა მწერლების კავშირის გამგეობის პლენუმი

ნოემბერს ბარათაშვილის გარდაცვალებიდან 100 წლისთავის მოძღვნებად საქართველოს საბჭოთა მწერლების კავშირის გამგეობის პლენუმი მოიმართ ლიტერატურული ღონისძიებების ორგანიზაციის შესახებ.

პლენუმი გაიხსნება 1945 წლის 19 ოქტომბერს, საღამოს 7 საათზე, რუსთაველის თეატრის საკონცერტო დარბაზში. მოსმენილი იქნება

პირველ სხდომაზე:

1. ნ. ბარათაშვილის პოეზია მომხსენებელი **ს. ჩიქოვანი** (ქართული ენაზე); 2. ნ. ბარათაშვილი და მე-19 საუკუნის ქართული ლირიკა პოეზია. მომხსენებელი **გ. ჭიკოძე** (რუსულ ენაზე); 3. სტენრეების გამოსვლა (სიტყვები); 4. ნ. ბარათაშვილის ლექსების თარგმანების კითხვა (წაიკითხავენ მთარგმნელები და მსახიობები);

მეორე სხდომაზე (20 ოქტომბრის დილა):

1. ნ. ბარათაშვილის სვეტი. მომხსენებელი **ა. ალიელიძე** (ქართულ ენაზე); 2 ნ. ბარათაშვილის პოეტიკა. მომხსენებელი **კ. ჯიჯინაძე** (ქართულ ენაზე); 3. ნ. ბარათაშვილის პიროვნება და ესთეტიკური მეგზეკრობა. მომხსენებელი **ა. ბაზერიანი** (ქართულ ენაზე); 5. ნ. ბარათაშვილის ლექსების კითხვა (პოეტები და მსახიობები);

მესამე სხდომაზე (20 ოქტომბრის საღამო):

1. ბარათაშვილი და ქართული საბჭოთა პოეზია. მომხსენებელი **ბ. ელიანი** (რუსულ ენაზე); 2. პოეტის ხელი, მომხსენებელი **ა. ინგოროყვა** (რუსულ ენაზე); 3. ნ. ბარათაშვილის ლექსების თარგმნები. მომხსენებელი **ს. ფირფანაშვილი** (რუსულ ენაზე).

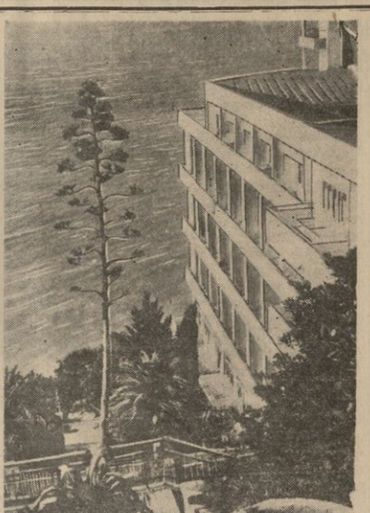

ბაბარა. სანატორიუმი „ეკატერინა“

ფოტო მარინე ნათიშვილისა

„სსრ კავშირის ხალხთა ლიტერატურა“

მოსკოვიდან ეცნობიდა ლიტერატურა გამოიმეფა „სსრ კავშირის ხალხთა“ გამოსაბეჭდავად. ოქმის შემდეგ ეი ეთანხმენ ყველაზე ასოცეტიკა ოფლ ეროი ოთხ ენაზე ეროი ენაზე ეროი ენაზე ეროი