პროლეტარიელო ყველა ქვეყნისა, შეერთდით!

კომუნისტი

საქართველოს კ. პ. (ბ) მუნაწილეობრივ კომპარტიის, თბილისის კომპარტიის და საქართველოს სსრ მაღალეული დეპუტატების საბჭოების ორგანო

КОМУНИСТИ ОРГАН ЦЕНТРАЛЬНОГО и ТБИЛИССКОГО КОМИТЕТОВ КП (б) ГРУЗИИ и СОВЕТОВ ДЕПУТАТОВ ТРУДЯЩИХСЯ ГРУЗИНСКОЙ ССР

ოთხშაბათი, 23 იანვარი, 1946 წ. № 18 (7491). ფასი 20 კაპ.

ეროვნული ბიბლიოთეკა

ᲓᲦᲔᲡ ᲒᲐᲖᲔᲗᲨᲘ.

ᲐᲒᲘᲢᲐᲪᲘᲐ ᲙᲝᲛᲣᲜᲘᲡᲢᲗᲐ ᲓᲐ ᲣᲪᲐᲠᲢᲘᲝᲗᲐ ᲑᲚᲝᲙᲘᲡ ᲙᲐᲜᲓᲘᲓᲐᲢᲗᲐ ᲡᲐᲡᲐᲠᲒᲔᲑᲚᲝᲓ — მოწერილივე (1-ლი გვერდი).

სსრ ᲙᲐᲕᲨᲘᲠᲘᲡ ᲣᲛᲐᲦᲚᲔᲡᲘ ᲡᲐᲑᲭᲝᲗᲐ ᲞᲠᲔᲖᲘᲓᲘᲣᲛᲘᲡ ᲑᲠᲫᲐᲜᲔᲑᲣᲚᲔᲑᲐ (1-ლი გვერდი).

ᲐᲛᲝᲛᲠᲩᲔᲚᲗᲐ ᲨᲔᲮᲕᲔᲓᲠᲐ სსრ ᲙᲐᲕᲨᲘᲠᲘᲡ ᲣᲛᲐᲦᲚᲔᲡᲘ ᲡᲐᲑᲭᲝᲗᲐ ᲓᲔᲞᲣᲢᲐᲢᲝᲠᲗᲐ ᲙᲐᲜᲓᲘᲓᲐᲢᲝᲗᲐ ᲐᲑᲨ. ᲨᲐᲚᲐᲕᲐ ᲗᲔᲗᲕᲓᲠᲔᲚᲘᲡ-ᲫᲔ ᲙᲝᲠᲔᲠᲘᲫᲘᲡᲗᲐᲜ (1-ლი გვერდი).

საქართველოს სსრ უმაღლესი საბჭოს პრეზიდიუმის ბრძანებულება (მე-2 გვერდი).

პროფესორი გ. ნაზარიშვილი — რეფერენდუმის ᲨᲔᲓᲔᲒᲘ (მე-2 გვერდი).

სსრ ᲙᲐᲕᲨᲘᲠᲘᲡ ᲣᲛᲐᲦᲚᲔᲡᲘ ᲡᲐᲑᲭᲝᲗᲐ ᲓᲔᲞᲣᲢᲐᲢᲝᲠᲗᲐ ᲙᲐᲜᲓᲘᲓᲐᲢᲝᲗᲐ (მე-3 გვერდი).

ᲣᲪᲮᲝᲔᲗᲘᲡ ᲐᲛᲑᲔᲑᲘ—დეპეშები (მე-4 გვერდი).

ᲐᲒᲘᲢᲐᲪᲘᲐ ᲙᲝᲛᲣᲜᲘᲡᲢᲗᲐ ᲓᲐ ᲣᲪᲐᲠᲢᲘᲝᲗᲐ ᲑᲚᲝᲙᲘᲡ ᲙᲐᲜᲓᲘᲓᲐᲢᲗᲐ ᲡᲐᲡᲐᲠᲒᲔᲑᲚᲝᲓ

ᲛᲨᲠᲝᲛᲔᲚᲗᲐᲛ სსრ კავშირის უმაღლესი საბჭოს დეპუტატობის კანდიდატად დასახელეთ ჩვენი ქვეყნის სახელოვანი შვილები, ვინც მშვიდობიანი შენებლობისა თუ სამამული ომის ძნიშვ ნელბში დაამტკიცა თავის უსაზღვრო ერთგულება საბჭოთა სამშობლოსადმი, ლენინ-სტალინის საქმისადმი. სოოლენ საარჩევნო კომისიებმა, მასების ნება-სურვილის შესაბამისად, წამოყენებული კანდიდატები რეგისტრაციაში გაიტარეს. დაიწყო არჩევნებისათვის მზადება ახალი ეტაპი—აგიტაცია კანდიდატების სასარგებლოდ.

ქალაქებსა და სოფლებში, ფაბრიკებსა და ქარხნებში, კოლმეურნეობებსა და საბჭოთა მეურნეობებში უკვე შეუდგნენ ამომრჩეველთათვის დეპუტატობის კანდიდატთა ცხოვრებისა და მუშაობის დ.წერილებით გაცნობას. საგიტაციო-მასობრივი მუშაობა გაჩაღდა საარჩევნო უბნებში, იქ, სადაც ფაქტიურად გადაწყდება არჩევნების წარმატება ბედი.

ათასობით აგიტატორი—პარტიული და არაპარტიული ბოლშევიკები ამომრჩევლებს კიდევ და კიდევ განუმარტავენ საარჩევნო დებულებას, სტალინურ კონსტიტუციას, მართალი, მეზნებარე, ბოლშევიკური სიტყვით კიდევ უფრო განამტკიცებენ მასებს კავშირს პარტიასთან. ისინი ამომრჩეველებს მოუთხრობენ იმ გრანდიოზულ მიღწევებზე, რაც ჩვენმა ქვეყანამ მოიპოვა საბჭოთა ხელისუფლების არსებობის წლებში ლენინ-სტალინის პარტიის ხელმძღვანელობით, მოხერხებულად, უნარიანად იყენებენ საგიტაციო-მასიურიი მუშაობის ნაირ ფორმებს. საუბრები, ეკსკურსიები, რადიო, კედლის გაზეთი ფართოდ არის გამოყენებული მშრომელთა დასარაზმავად, არჩევნების წარმატებით ჩატარებისათვის.

მასობრივ მუშაობას, რომელიც ამჟამად გაჩაღებულია ამომრჩეველთა შორის, ძირითადად საარჩევნო უბნებთან მიმწყობილი აგიტპუნქტები ეწევიან. ბევრი აგიტპუნქტი საინტერესო ინიციატივას იჩენს. თბილისის ბერიას რაიონის № 5 და 8 საარჩევნო უბნების აგიტპუნქტებმა ამ დღეებში ამომრჩეველთა ეკსკურსია მოაწყეს ქალაქ გორში, იმ სანლის დასათვალიერებლად, სადაც დაიბადა და ბავშვობა გაატარა დიდი სტალინმა. გამგზავრებამდე ამომრჩეველებს აგიტატორმა გაიანო ეკსკურსიის მიზანი, საუბარი დაუკავშირა მორიგ ამოცანებს, ამომრჩეველებს მოუთხრო მათ საარჩევნო ოლქში დასაბალებელი დეპუტატობის კანდიდატების დასასურვებაზე სამშობლოს წინაშე. ეკსკურსიამ წარუშლელი შთაბეჭდილება დატოვა ამომრჩეველებზე. მრავალი აგიტპუნქტი აწყობს ამომრჩეველთა მიერ ვ. ი. ლენინის მუზეუმის თბილისის ფილიალსა და სტალინში ადგილების დათვალიერებას, აცხობს მასებს ჩვენს მდიდარ რეკოლეციურ წარსულს. ეს უძლიერებს ამომრჩევლებს ლენინ-სტალინის პარტიის საქმის სიმართლის რწმენას, ამაღლებს მათს პოლიტიკურ აქტივობას.

საბჭოთა ხალხმა სსრ კავშირის უმაღლესი საბჭოს დეპუტატობის კანდიდატად სამშობლოს ბოლშევიკ ერთგული შვილები შეარჩია, მაგრამ ეს იმას როდი ნიშნავს, რომ საკრო არ იყოს აგიტაცია მათ სასარგებლოდ. ყველა ამომრჩეველი კარგად უნდა იცოდეს დეპუტატობის იმ კანდიდატს, რომელიც მის საარჩევნო ოლქში იყრის კენჭს, დაწერილები ეცოდეს მისი დამსახურება სოციალისტური სამშობლოს წინაშე, ხალხის წინაშე.

დეპუტატობის კანდიდატთა სასარგებლო აგიტაცია დაკისრებული აქვს ნდობით აღჭურვილ პირებს. მათ ეკალთ-ბათ საკმე ბე ბოაწყონ, რომ დეპუტატობის კანდიდატი ყველა ამომრჩეველმა გაიცნოს. ამ ამოცანის შესასრულებლად მათ უნდა გამოიყენონ აგიტატორები, პარტიული, საბჭოთა, კომკავშირული და პროფკავშირული აქტივი.

ნდობით აღჭურვილი პირები უკვე შეუდგნენ მუშაობას. თბილისის ბერიას რაიონის მეკე ვალ საარჩევნო უბნის ნდობით აღჭურვილმა პირმა ვ. ზაქარიაძემ ორკვირ მოიწვია აგიტატორთა თათბირი, ესაუბრა, თუ რა ამოცანები დგას ამჟამად მათ წინაშე, როგორ უნდა გასწინონ აგიტაცია დეპუტატობის კანდიდატის სასარგებლოდ.

ამომრჩეველთა შორის დეპუტატობის კანდიდატის სასარგებლო აგიტაციას მჭიდროდ უნდა დაუკავშირდეს საუბრები იმ მიღწევებზე, რაც ჩვენმა ქვეყანამ მოიპოვა საბჭოთა წყობილების, დროს ლენინ-სტალინის პარტიის ხელმძღვანელობით, დიდი წმელიის ბრძენი სტალინის წინამძღოლობით.

საბჭოთა ქვეყნის გამარჯვებათა, მიღწეულთა გამომზატელი დიდი ფაქტებისა და ციფრების ჩვენება კიდევ მეტად დაარწმუნებს ამომრჩეველს, რომ საკრო ხმა მისცეს მას, ვინც ესაზღვროდ ერთგულია ჩვენი სამშობლოსი, ვინც მთელი ენერგიით იბრძოლებს **საბჭოთა** მთავრობის ლენინურ-სტალინური პოლიტიკის განხორციელებისათვის.

ნდობით აღჭურვილი პირების მუშაობისათვის პასუხისმგებელი არიან პარტიის რაიონული კომიტეტები. პარტიის რაიკომებმა საკრო ხელმძღვანელობა და დახმარება უნდა გაუწიონ მათ მუშაობაში. დიდი მოვალეობა საარჩევნო აგიტაციის სათანადო სიმაღლეზე დაყენებისათვის ეკისრებათ პარტიულებს პარტიულ ორგანიზაციებსაც. აგიტატორების, აგიტკოლექტივების, აგიტპუნქტების მუშაობის ხარისხს მეტეწილად ისინი განსაზღვრავენ.

გვახსოვდეს, რომ ბოლშევიკური აგიტაციაზე, ნდობით აღჭურვილი პირის მუშაობაზე დიდად არის დამოკიდებული დეპუტატობის კანდიდატის გამარჯვება არჩევნებში, ამომრჩეველთა აქტივობა, მათი სრულად გამოცხადება ხმის მისაცემად.

უკანკნელივ ყველა ამომრჩეველმა მისცეს ხმა კომუნისტებისა და უპარტიოთა სტალინური ბლოკის კანდიდატებს, ჩვენი ქვეყნის ღირსეულ შვილებს,—ია რა მიზანს ისახავს აგიტაცია კანდიდატის სასარგებლოდ.

ᲑᲠᲫᲐᲜᲔᲑᲣᲚᲔᲑᲐ

სსრ ᲙᲐᲕᲨᲘᲠᲘᲡ ᲣᲛᲐᲦᲚᲔᲡᲘ ᲡᲐᲑᲭᲝᲗᲐ ᲞᲠᲔᲖᲘᲓᲘᲣᲛᲘᲡᲐ

ᲥᲕᲔᲜᲐᲮᲐᲠᲘᲡᲘᲡ ᲛᲠᲔᲜᲒᲕᲔᲚᲝᲒᲘᲡ ᲡᲐᲮᲔᲚᲝ ᲙᲝᲛᲘᲡᲐᲠᲘᲐᲢᲘᲡ ᲝᲠ ᲡᲐᲮᲔᲚᲝ ᲙᲝᲛᲘᲡᲐᲠᲘᲐᲢᲘᲡ—სსრ ᲙᲐᲕᲨᲘᲠᲘᲡ ᲓᲐᲡᲐᲕᲚᲔᲗᲘᲡ ᲠᲐᲘᲝᲜᲔᲑᲘᲡ ᲥᲕᲔᲜᲐᲮᲐᲠᲘᲡ ᲛᲠᲔᲜᲒᲕᲔᲚᲝᲒᲘᲡ ᲡᲐᲮᲔᲚᲝ ᲙᲝᲛᲘᲡᲐᲠᲘᲐᲢᲘᲡ ᲓᲐ ᲡᲐᲮᲔᲚᲝ ᲙᲝᲛᲘᲡᲐᲠᲘᲐᲢᲘᲡ ᲐᲦᲛᲝᲡᲐᲕᲚᲔᲗᲘᲡ ᲠᲐᲘᲝᲜᲔᲑᲘᲡ ᲥᲕᲔᲜᲐᲮᲐᲠᲘᲡ ᲛᲠᲔᲜᲒᲕᲔᲚᲝᲒᲘᲡ ᲡᲐᲮᲔᲚᲝ ᲙᲝᲛᲘᲡᲐᲠᲘᲐᲢᲘᲡ ᲓᲐ ᲡᲐᲮᲔᲚᲝ ᲙᲝᲛᲘᲡᲐᲠᲘᲐᲢᲘᲡ ᲐᲦᲛᲝᲡᲐᲕᲚᲔᲗᲘᲡ ᲠᲐᲘᲝᲜᲔᲑᲘᲡ ᲥᲕᲔᲜᲐᲮᲐᲠᲘᲡ ᲛᲠᲔᲜᲒᲕᲔᲚᲝᲒᲘᲡ ᲡᲐᲮᲔᲚᲝ ᲙᲝᲛᲘᲡᲐᲠᲘᲐᲢᲘᲡ ᲓᲐᲜᲘᲜᲗᲕᲘᲡ ᲨᲔᲡᲐᲮᲔᲑ

1. გაიყოს ქვანახშირის მრეწველობის სახალხო კომისარიატი ორ საერთო-საკავშირო სახალხო კომისარიატად:

სსრ კავშირის დასავლეთი რაიონების ქვანახშირის მრეწველობის სახალხო კომისარიატად;

სსრ კავშირის აღმოსავლეთი რაიონების ქვანახშირის მრეწველობის სახალხო კომისარიატად.

2. სსრ კავშირის დასავლეთი რაიონების ქვანახშირის მრეწველობის სახალხო კომისარიატის შემადგენლობაში შეყვანილ იქნას დონბასის, მოსკოვსაბჭოთა აუზის, ბოროვიჩის, ნელიდოვის, ტყიბულის, ტყვარჩელის, ახალციხისა და დასავლეთ უკრაინის ქვანახშირის რაიონების ქვანახშირის მომპოვებელი და ქვანახშირის მრეწველობისათვის მანქანების დამამზადებელი საწარმოები და ორგანიზაციები, ეგრეთვე სსრ კავშირის დასავლეთი რაიონებში: ლენინგრადის ოლქში, ესტონეთის სსრ რესპუბლიკაასა და ვოლგა-პირა რაიონებში ფიქალების მომპოვებელი საწარმოები.

3. სსრ კავშირის აღმოსავლეთი რაიონების ქვანახშირის, მრეწველობის სახალხო კომისარიატის შემადგენლობაში შეყვანილ იქნას კუზნასის, ურალის, ყარაგანდის, შუა აზიის, აღმოსავლეთ ციმბირის, შორეული აღმოსავლეთისა და სახალინის ქვანახშირის მომპოვებელი და ქვანახშირის მრეწველობისათვის მანქანების დამამზადებელი საწარმოები და ორგანიზაციები.

4. გადაეცეს სსრ კავშირის დასავლეთი რაიონების ქვანახშირის მრეწველობის სახალხო კომისარიატს და სსრ კავშირის აღმოსავლეთი რაიონების ქვანახშირის მრეწველობის სახალხო კომისარიატს საწარმოები და ორგანიზაციები თანახმად სსრ კავშირის სახალხო კომისართა საბჭოს მიერ დამტკიცებული სიისა.

სსრ კავშირის უმაღლესი საბჭოს პრეზიდიუმის თავმჯდომარე მ. კალინინი
სსრ კავშირის უმაღლესი საბჭოს პრეზიდიუმის მდივანი ა. გორკინი

მოსკოვი, კრემლი.
1946 წლის 19 იანვარი.

ᲑᲠᲫᲐᲜᲔᲑᲣᲚᲔᲑᲐ

სსრ ᲙᲐᲕᲨᲘᲠᲘᲡ ᲣᲛᲐᲦᲚᲔᲡᲘ ᲡᲐᲑᲭᲝᲗᲐ ᲞᲠᲔᲖᲘᲓᲘᲣᲛᲘᲡᲐ

ᲐᲛᲑ. Დ. Გ. ᲠᲔᲜᲘᲙᲘᲡ სსრ ᲙᲐᲕᲨᲘᲠᲘᲡ ᲓᲐᲡᲐᲕᲚᲔᲗᲘᲡ ᲠᲐᲘᲝᲜᲔᲑᲘᲡ ᲥᲕᲔᲜᲐᲮᲐᲠᲘᲡ ᲛᲠᲔᲜᲒᲕᲔᲚᲝᲒᲘᲡ ᲡᲐᲮᲔᲚᲝ ᲙᲝᲛᲘᲡᲐᲠᲘᲐᲢᲘᲡ ᲓᲐᲜᲘᲜᲗᲕᲘᲡ ᲨᲔᲡᲐᲮᲔᲑ

დაინიშნოს ამბ. დიმიტრი გრიგოლის-ძე **ᲠᲔᲜᲘᲙᲘ** სსრ კავშირის დასავლეთი რაიონების ქვანახშირის მრეწველობის სახალხო კომისრად.

სსრ კავშირის უმაღლესი საბჭოს პრეზიდიუმის თავმჯდომარე მ. კალინინი
სსრ კავშირის უმაღლესი საბჭოს პრეზიდიუმის მდივანი ა. გორკინი

მოსკოვი, კრემლი.
1946 წლის 19 იანვარი.

ᲑᲠᲫᲐᲜᲔᲑᲣᲚᲔᲑᲐ

სსრ ᲙᲐᲕᲨᲘᲠᲘᲡ ᲣᲛᲐᲦᲚᲔᲡᲘ ᲡᲐᲑᲭᲝᲗᲐ ᲞᲠᲔᲖᲘᲓᲘᲣᲛᲘᲡᲐ

ᲐᲛᲑ. Ვ. Ვ. ᲕᲐᲮᲠᲣᲨᲘᲡ სსრ ᲙᲐᲕᲨᲘᲠᲘᲡ ᲐᲦᲛᲝᲡᲐᲕᲚᲔᲗᲘᲡ ᲠᲐᲘᲝᲜᲔᲑᲘᲡ ᲥᲕᲔᲜᲐᲮᲐᲠᲘᲡ ᲛᲠᲔᲜᲒᲕᲔᲚᲝᲒᲘᲡ ᲡᲐᲮᲔᲚᲝ ᲙᲝᲛᲘᲡᲐᲠᲘᲐᲢᲘᲡ ᲓᲐᲜᲘᲜᲗᲕᲘᲡ ᲨᲔᲡᲐᲮᲔᲑ

დაინიშნოს ამბ. ვასილ ვასილიის-ძე **ᲕᲐᲮᲠᲣᲨᲘᲡ** სსრ კავშირის აღმოსავლეთი რაიონების ქვანახშირის მრეწველობის სახალხო კომისრად.

სსრ კავშირის უმაღლესი საბჭოს პრეზიდიუმის თავმჯდომარე მ. კალინინი
სსრ კავშირის უმაღლესი საბჭოს პრეზიდიუმის მდივანი ა. გორკინი

მოსკოვი, კრემლი
1946 წლის 19 იანვარი.

ᲒᲕᲐᲠᲓᲘᲘᲡ ᲒᲔᲜᲔᲠᲐᲚᲘ-ᲞᲝᲚᲙᲝᲕᲜᲘᲚ ᲩᲐᲜᲒᲘᲑᲐᲫᲘᲡ ᲒᲐᲛᲝᲡᲕᲚᲐ ᲙᲐᲠᲔᲑᲘᲗᲘ

(ᲒᲝᲡᲚᲘᲙᲘᲗᲘ, „ᲙᲝᲛᲣᲜᲘᲡᲢᲘᲡ“ ᲡᲐ ᲡᲐᲣᲗᲐᲠᲘ ᲙᲝᲠᲔᲡᲞᲝᲜᲓᲔᲜᲢᲘᲡᲐᲗᲕᲘᲡ)

18 იანვარს საკავშირო რადიოკომიტეტში ახლო აღმოსავლეთის ქვეყნებისათვის რადიოთი სიტყვა წარმოსთქვა სსრ კავშირის ელჩილეკი სბჭოს დეპუტატობის კანდიდატმა აკადემიკოსმა ვ. ბ. ჩანჩიბაძემ. მან სთქვა:

„საბჭოთა ხალხმა დიდი პატივი დამჭირა და სსრ კავშირის უმაღლესის საბჭოს დეპუტატობის კანდიდატად წამომაყენა. დიდად ვგრძნობ აპარიდან, ვვარდიის გენერალ-პოლკოვნიკმა ვ. ბ. ჩანჩიბაძემ. მან სთქვა:

„საბჭოთა ხალხმა დიდი პატივი დამჭირა და სსრ კავშირის უმაღლესის საბჭოს დეპუტატობის კანდიდატად წამომაყენა. დიდად ვგრძნობ აპარიდან, ვვარდიის გენერალ-პოლკოვნიკმა ვ. ბ. ჩანჩიბაძემ. ეს ნიშნავს, ეს ნიშნავს, ეს ნიშნავს,

ᲑᲠᲫᲐᲜᲔᲑᲣᲚᲔᲑᲐ

ᲡᲐᲥᲐᲠᲗᲕᲔᲚᲝᲡ ᲡᲡᲠ ᲣᲛᲐᲦᲚᲔᲡᲘ ᲡᲐᲑᲭᲝᲗᲐ ᲙᲠᲔᲛᲚᲘᲡ ᲛᲠᲐᲕᲚᲔᲑᲘᲗᲘ ᲓᲔᲙᲔᲜᲘᲡ „ᲡᲐᲮᲔᲚᲝᲕᲐᲜᲘ ᲓᲔᲓᲘᲡ“ ᲝᲠᲓᲔᲜᲔᲑᲘᲗᲘᲗ ᲓᲐ „ᲓᲔᲓᲝᲑᲘᲡ ᲛᲔᲓᲐᲚᲘᲡ“ ᲛᲔᲓᲐᲚᲔᲑᲘᲗ ᲓᲐᲯᲘᲚᲓᲝᲒᲓᲘᲡ ᲨᲔᲡᲐᲮᲔᲑ

ᲡᲡᲠ ᲙᲐᲥᲐᲠᲗᲕᲔᲚᲘᲡ ᲡᲐᲑᲭᲝ ᲠᲔᲖᲘᲓᲘᲣᲛᲘᲡ 1944 წლის 18 აგვისტოს მარაბდენელების სოფელ ᲬᲘᲚᲙᲜᲘᲡ ᲓᲔᲓᲝᲤᲚᲘᲡ ᲬᲘᲚᲙᲜᲘᲡ ᲡᲐᲮᲔᲚᲝᲕᲐᲜᲘ ᲓᲔᲓᲝᲤᲚᲘᲡ ᲓᲐᲯᲘᲚᲓᲝᲒᲓᲘᲡ ᲛᲘᲡᲐᲦᲔᲑᲐᲓ ᲛᲘᲦᲔᲑᲣᲚᲘ ᲡᲐᲥᲐᲠᲗᲕᲔᲚᲝᲡ ᲡᲡᲠ ᲣᲛᲐᲦᲚᲔᲡᲘ ᲡᲐᲑᲭᲝᲗᲐ ᲞᲠᲔᲖᲘᲓᲘᲣᲛᲘᲡ ᲛᲘᲡᲐᲦᲔᲑᲘᲗ ᲓᲐ ᲐᲚᲔᲥᲡᲐᲜᲓᲠᲔ ᲨᲐᲠᲒᲘᲐᲜᲘᲡ ᲛᲘᲡᲐᲦᲔᲑᲘᲗ ᲓᲐᲯᲘᲚᲓᲝᲒᲓᲘᲡ ᲛᲘᲡᲐᲦᲔᲑᲘᲗ

ᲓᲔᲓᲝᲑᲘᲡ, ᲠᲝᲛᲚᲘᲡᲗᲕᲘᲡ ᲨᲝᲠᲗᲐᲡ ᲓᲐ ᲐᲚᲔᲥᲡᲐᲜᲓᲠᲔ ᲨᲐᲠᲒᲘᲐᲜᲘᲡ „ᲡᲐᲮᲔᲚᲝᲕᲐᲜᲘ ᲓᲔᲓᲘᲡ“ ᲝᲠᲓᲔᲜᲘᲡ ᲛᲝᲠᲑᲔᲚᲘ

1. ᲩᲘᲩᲘᲫᲔ ᲚᲔᲠᲒᲘ ᲑᲣᲚᲐᲠᲘᲝᲜᲘᲡ-ᲡᲐᲥᲠᲔᲚᲝᲡ — დიᲜᲐᲮᲚᲘᲡ, ᲓᲝᲚᲝᲕᲘᲡᲗᲕᲘᲡ ᲠᲐᲝᲜᲘᲡ
2. ᲘᲒᲝᲠᲘᲜᲐ ᲒᲘᲠᲩᲘᲩᲘᲐᲜᲘ-ᲡᲐᲥᲠᲔᲚᲝᲡ ᲠᲐᲝᲜᲘᲡ ᲡᲝᲤᲚᲘᲡ ᲛᲔᲣᲠᲔᲚᲗᲐ ᲙᲝᲚᲛᲔᲜᲠᲘᲡᲗᲕᲘᲡ ᲤᲘᲠᲘᲡ

ᲓᲔᲓᲝᲑᲘᲡ, ᲠᲝᲛᲚᲘᲡᲗᲕᲘᲡ ᲨᲝᲠᲗᲐᲡ ᲓᲐ ᲐᲚᲔᲥᲡᲐᲜᲓᲠᲔ ᲨᲐᲠᲒᲘᲐᲜᲘᲡ „ᲡᲐᲮᲔᲚᲝᲕᲐᲜᲘ ᲓᲔᲓᲘᲡ“ ᲝᲠᲓᲔᲜᲘᲡ ᲛᲔᲝᲠᲔ ᲬᲚᲘᲡ ᲛᲝᲠᲑᲔᲚᲘ

1. ᲛᲐᲒᲣᲠᲐ ᲑᲐᲠᲯᲐᲜᲐ ᲨᲐᲒᲣᲠᲝᲕᲘᲡ-ᲡᲐᲥᲠᲔᲚᲝᲡ ᲠᲐᲝᲜᲘᲡ ᲡᲝᲤᲚᲘᲡ ᲛᲔᲠᲪᲮᲔᲚᲘᲡ ᲙᲝᲚᲛᲔᲜᲠᲘᲡ ᲬᲚᲘᲡ;
2. ᲛᲐᲒᲐᲚᲘ ᲑᲐᲠᲯᲐᲜᲘ ᲒᲐᲜ ᲨᲐᲒᲣᲠᲝᲕᲘᲡ-ᲡᲐᲥᲠᲔᲚᲝᲡ ᲠᲐᲝᲜᲘᲡ ᲡᲝᲤᲚᲘᲡ ᲛᲔᲣᲠᲔᲚᲗᲐ ᲙᲝᲚᲛᲔᲜᲠᲘᲡ ᲬᲚᲘᲡ;
3. ᲨᲝᲠᲐ ᲐᲚᲘ ᲧᲘᲜᲝ—ᲓᲝᲚᲝᲕᲘᲡᲗᲕᲘᲡ, ᲡᲝᲤᲚᲘᲡ ᲛᲔᲣᲠᲔᲚᲗᲐ ᲙᲝᲚᲛᲔᲜᲠᲘᲡ ᲬᲚᲘᲡ;
4. ᲢᲐᲒᲐᲠᲘᲜᲐ ᲛᲐᲠᲗᲐ ᲛᲔᲠᲘᲜᲘᲡ-ᲡᲐᲥᲠᲔᲚᲝᲡ ᲠᲐᲝᲜᲘᲡ ᲡᲝᲤᲚᲘᲡ ᲛᲔᲣᲠᲔᲚᲗᲐ ᲙᲝᲚᲛᲔᲜᲠᲘᲡ ᲬᲚᲘᲡ;
5. ᲨᲐᲠᲘᲜᲘᲩᲘᲫᲔ ᲛᲐᲠᲗᲐ ᲓᲘᲐᲜᲐᲠᲘᲡ-ᲡᲐᲥᲠᲔᲚᲝᲡ ᲠᲐᲝᲜᲘᲡ ᲡᲝᲤᲚᲘᲡ ᲛᲔᲣᲠᲔᲚᲗᲐ ᲙᲝᲚᲛᲔᲜᲠᲘᲡ ᲬᲚᲘᲡ;
6. ᲒᲘᲠᲩᲘᲩᲘᲐᲜᲘ ᲐᲚᲔᲥᲡᲘᲡᲫᲔ ᲗᲐᲚᲐᲠᲘᲐᲜᲘᲡ-ᲡᲐᲥᲠᲔᲚᲝᲡ ᲠᲐᲝᲜᲘᲡ ᲡᲝᲤᲚᲘᲡ ᲛᲔᲣᲠᲔᲚᲗᲐ ᲙᲝᲚᲛᲔᲜᲠᲘᲡ ᲬᲚᲘᲡ;
7. ᲚᲔᲝᲜᲘᲫᲔ ᲐᲜᲐ (ᲐᲜᲘᲐ) ᲑᲝᲠᲩᲝᲚᲘᲡ-ᲡᲐᲥᲠᲔᲚᲝᲡ ᲠᲐᲝᲜᲘᲡ ᲡᲝᲤᲚᲘᲡ ᲛᲔᲣᲠᲔᲚᲗᲐ ᲙᲝᲚᲛᲔᲜᲠᲘᲡ ᲬᲚᲘᲡ;
8. ᲑᲐᲠᲘᲜᲘᲫᲔ ᲐᲜᲐ ᲛᲘᲰᲐᲘᲚᲝᲡ-ᲡᲐᲥᲠᲔᲚᲝᲡ ᲠᲐᲝᲜᲘᲡ ᲡᲝᲤᲚᲘᲡ ᲛᲔᲣᲠᲔᲚᲗᲐ ᲙᲝᲚᲛᲔᲜᲠᲘᲡ ᲬᲚᲘᲡ;
9. ᲓᲘᲜᲐ ᲐᲚᲘ ᲧᲘᲜᲝ-ᲓᲝᲚᲝᲕᲘᲡ-ᲡᲐᲥᲠᲔᲚᲝᲡ ᲠᲐᲝᲜᲘᲡ ᲡᲝᲤᲚᲘᲡ ᲛᲔᲣᲠᲔᲚᲗᲐ ᲙᲝᲚᲛᲔᲜᲠᲘᲡ ᲬᲚᲘᲡ;
10. ᲓᲘᲜᲐ ᲐᲚᲘ ᲧᲘᲜᲝ—ᲓᲝᲚᲝᲕᲘᲡ-ᲡᲐᲥᲠᲔᲚᲝᲡ ᲠᲐᲝᲜᲘᲡ ᲡᲝᲤᲚᲘᲡ ᲛᲔᲣᲠᲔᲚᲗᲐ ᲙᲝᲚᲛᲔᲜᲠᲘᲡ ᲬᲚᲘᲡ;
11. ᲑᲐᲠᲘᲜᲘᲩᲘᲫᲔ ᲛᲐᲠᲗᲐ ᲞᲔᲢᲠᲔ-ᲡᲐᲥᲠᲔ — ᲡᲐᲒᲐᲠᲯᲣᲠᲘ ᲠᲐᲝᲜᲘᲡ ᲡᲝᲤᲚᲘᲡ ᲛᲔᲣᲠᲔᲚᲗᲐ ᲙᲝᲚᲛᲔᲜᲠᲘᲡ ᲬᲚᲘᲡ;
12. ᲑᲣᲯᲘᲐᲜᲘᲫᲔ ᲜᲐᲜᲐ ᲡᲝᲚᲝᲛᲝᲜᲘᲡ-ᲡᲐᲥᲠᲔᲚᲝᲡ ᲠᲐᲝᲜᲘᲡ ᲡᲝᲤᲚᲘᲡ ᲛᲔᲣᲠᲔᲚᲗᲐ ᲙᲝᲚᲛᲔᲜᲠᲘᲡ ᲬᲚᲘᲡ;

ᲓᲔᲓᲝᲑᲘᲡ, ᲠᲝᲛᲚᲘᲡᲗᲕᲘᲡ ᲨᲝᲠᲗᲐᲡ ᲓᲐ ᲐᲚᲔᲥᲡᲐᲜᲓᲠᲔ ᲨᲐᲠᲒᲘᲐᲜᲘᲡ „ᲡᲐᲮᲔᲚᲝᲕᲐᲜᲘ ᲓᲔᲓᲘᲡ“ ᲛᲔᲡᲐᲛᲔ ᲬᲚᲘᲡ ᲛᲝᲠᲑᲔᲚᲘ

1. ᲙᲘᲠᲘᲚᲚᲐ ᲒᲘᲝᲠᲒᲘᲫᲔ (ᲙᲘᲢᲐ) ᲗᲝᲛᲐᲠᲝᲕᲘᲡ-ᲡᲐᲥᲠᲔᲚᲝᲡ ᲠᲐᲝᲜᲘᲡ ᲡᲝᲤᲚᲘᲡ ᲛᲔᲣᲠᲔᲚᲗᲐ ᲙᲝᲚᲛᲔᲜᲠᲘᲡ ᲬᲚᲘᲡ;
2. ᲒᲘᲝᲠᲒᲘ ᲓᲘᲜᲘᲫᲔ ᲯᲐᲜᲘᲐᲜᲘᲡ-ᲡᲐᲥᲠᲔᲚᲝᲡ ᲠᲐᲝᲜᲘᲡ ᲡᲝᲤᲚᲘᲡ ᲛᲔᲣᲠᲔᲚᲗᲐ ᲙᲝᲚᲛᲔᲜᲠᲘᲡ ᲬᲚᲘᲡ;
3. ᲒᲘᲝᲠᲒᲘ ᲓᲘᲜᲘᲫᲔ (ᲡᲐᲜᲘᲐ) ᲜᲘᲙᲝᲚᲐᲝᲡ-ᲡᲐᲥᲠᲔᲚᲝᲡ ᲠᲐᲝᲜᲘᲡ ᲡᲝᲤᲚᲘᲡ ᲛᲔᲣᲠᲔᲚᲗᲐ ᲙᲝᲚᲛᲔᲜᲠᲘᲡ ᲬᲚᲘᲡ;
4. ᲜᲐᲜᲐ ᲛᲐᲓᲐᲒᲐ ᲧᲘᲜᲝ-ᲡᲐᲥᲠᲔᲚᲝᲡ ᲠᲐᲝᲜᲘᲡ ᲡᲝᲤᲚᲘᲡ ᲛᲔᲣᲠᲔᲚᲗᲐ ᲙᲝᲚᲛᲔᲜᲠᲘᲡ ᲬᲚᲘᲡ;
5. ᲜᲐᲠᲘᲜᲐᲨᲕᲘᲚᲘᲫᲔ ᲓᲐᲜᲘᲔᲚᲘᲡ-ᲡᲐᲥᲠᲔᲚᲝᲡ ᲠᲐᲝᲜᲘᲡ ᲡᲝᲤᲚᲘᲡ ᲛᲔᲣᲠᲔᲚᲗᲐ ᲙᲝᲚᲛᲔᲜᲠᲘᲡ ᲬᲚᲘᲡ;
6. ᲡᲣᲚᲮᲐᲜᲐᲜ ᲛᲐᲓᲐᲒᲐᲫᲔ ᲨᲐᲒᲣᲠᲝᲕᲘᲡ-ᲡᲐᲥᲠᲔᲚᲝᲡ ᲠᲐᲝᲜᲘᲡ ᲡᲝᲤᲚᲘᲡ ᲛᲔᲣᲠᲔᲚᲗᲐ ᲙᲝᲚᲛᲔᲜᲠᲘᲡ ᲬᲚᲘᲡ;
7. ᲣᲚᲘᲐᲜᲝᲕᲘᲡ ᲜᲘᲜᲝ ᲜᲝᲛᲚᲘᲡ-ᲡᲐᲥᲠᲔᲚᲝᲡ ᲠᲐᲝᲜᲘᲡ ᲡᲝᲤᲚᲘᲡ ᲛᲔᲣᲠᲔᲚᲗᲐ ᲙᲝᲚᲛᲔᲜᲠᲘᲡ ᲬᲚᲘᲡ;
8. ᲒᲐᲒᲠᲘᲜᲐ ᲫᲘᲠᲣᲐ ᲯᲐᲜᲘᲡ-ᲡᲐᲥᲠᲔᲚᲝᲡ ᲠᲐᲝᲜᲘᲡ ᲡᲝᲤᲚᲘᲡ ᲛᲔᲣᲠᲔᲚᲗᲐ ᲙᲝᲚᲛᲔᲜᲠᲘᲡ ᲬᲚᲘᲡ;
9. ᲨᲐᲠᲘᲜᲐ ᲡᲐᲠᲩᲘᲜᲝᲕᲘᲡ-ᲡᲐᲥᲠᲔᲚᲝᲡ ᲠᲐᲝᲜᲘᲡ ᲡᲝᲤᲚᲘᲡ ᲛᲔᲣᲠᲔᲚᲗᲐ ᲙᲝᲚᲛᲔᲜᲠᲘᲡ ᲬᲚᲘᲡ;
10. ᲒᲘᲠᲩᲘᲩᲘᲐᲜᲘ ᲠᲐᲛᲐᲖᲐᲜᲘᲡ-ᲡᲐᲥᲠᲔᲚᲝᲡ ᲠᲐᲝᲜᲘᲡ ᲡᲝᲤᲚᲘᲡ ᲛᲔᲣᲠᲔᲚᲗᲐ ᲙᲝᲚᲛᲔᲜᲠᲘᲡ ᲬᲚᲘᲡ;
11. ᲛᲐᲠᲘᲜᲐ ᲠᲘᲩᲐᲠᲓᲘᲡ-ᲡᲐᲥᲠᲔ — ᲡᲐᲒᲐᲠᲯᲣᲠᲘ ᲠᲐᲝᲜᲘᲡ ᲡᲝᲤᲚᲘᲡ ᲛᲔᲣᲠᲔᲚᲗᲐ ᲙᲝᲚᲛᲔᲜᲠᲘᲡ ᲬᲚᲘᲡ;
12. ᲒᲘᲠᲩᲘᲩᲘᲐᲜᲘ ᲠᲐᲛᲐᲖᲐᲜᲘᲡ-ᲡᲐᲥᲠᲔᲚᲝᲡ ᲠᲐᲝᲜᲘᲡ ᲡᲝᲤᲚᲘᲡ ᲛᲔᲣᲠᲔᲚᲗᲐ ᲙᲝᲚᲛᲔᲜᲠᲘᲡ ᲬᲚᲘᲡ;
13. ᲛᲐᲠᲘᲜᲐ ᲠᲘᲩᲐᲠᲓᲘᲡ-ᲡᲐᲥᲠᲔ — ᲡᲐᲒᲐᲠᲯᲣᲠᲘ ᲠᲐᲝᲜᲘᲡ ᲡᲝᲤᲚᲘᲡ ᲛᲔᲣᲠᲔᲚᲗᲐ ᲙᲝᲚᲛᲔᲜᲠᲘᲡ ᲬᲚᲘᲡ;
14. ᲛᲐᲠᲘᲜᲐ ᲠᲘᲩᲐᲠᲓᲘᲡ-ᲡᲐᲥᲠᲔ — ᲡᲐᲒᲐᲠᲯᲣᲠᲘ ᲠᲐᲝᲜᲘᲡ ᲡᲝᲤᲚᲘᲡ ᲛᲔᲣᲠᲔᲚᲗᲐ ᲙᲝᲚᲛᲔᲜᲠᲘᲡ ᲬᲚᲘᲡ;
15. ᲛᲐᲠᲘᲜᲐ ᲠᲘᲩᲐᲠᲓᲘᲡ-ᲡᲐᲥᲠᲔ — ᲡᲐᲒᲐᲠᲯᲣᲠᲘ ᲠᲐᲝᲜᲘᲡ ᲡᲝᲤᲚᲘᲡ ᲛᲔᲣᲠᲔᲚᲗᲐ ᲙᲝᲚᲛᲔᲜᲠᲘᲡ ᲬᲚᲘᲡ;
16. ᲛᲐᲠᲘᲜᲐ ᲠᲘᲩᲐᲠᲓᲘᲡ-ᲡᲐᲥᲠᲔ — ᲡᲐᲒᲐᲠᲯᲣᲠᲘ ᲠᲐᲝᲜᲘᲡ ᲡᲝᲤᲚᲘᲡ ᲛᲔᲣᲠᲔᲚᲗᲐ ᲙᲝᲚᲛᲔᲜᲠᲘᲡ ᲬᲚᲘᲡ;
17. ᲛᲐᲠᲘᲜᲐ ᲠᲘᲩᲐᲠᲓᲘᲡ-ᲡᲐᲥᲠᲔ — ᲡᲐᲒᲐᲠᲯᲣᲠᲘ ᲠᲐᲝᲜᲘᲡ ᲡᲝᲤᲚᲘᲡ ᲛᲔᲣᲠᲔᲚᲗᲐ ᲙᲝᲚᲛᲔᲜᲠᲘᲡ ᲬᲚᲘᲡ;
18. ᲠᲝᲛᲠᲝᲞᲘᲜᲔ ᲒᲘᲝᲠᲒᲘᲫᲔ (ᲡᲝᲜᲘᲐ) ᲡᲝᲛᲮᲘᲗᲘᲡ-ᲡᲐᲥᲠᲔᲚᲝᲡ ᲠᲐᲝᲜᲘᲡ ᲡᲝᲤᲚᲘᲡ ᲛᲔᲣᲠᲔᲚᲗᲐ ᲙᲝᲚᲛᲔᲜᲠᲘᲡ ᲬᲚᲘᲡ;
19. ᲠᲝᲛᲠᲝᲞᲘᲜᲔ ᲒᲘᲝᲠᲒᲘᲫᲔ (ᲡᲝᲜᲘᲐ) ᲡᲝᲛᲮᲘᲗᲘᲡ-ᲡᲐᲥᲠᲔᲚᲝᲡ ᲠᲐᲝᲜᲘᲡ ᲡᲝᲤᲚᲘᲡ ᲛᲔᲣᲠᲔᲚᲗᲐ ᲙᲝᲚᲛᲔᲜᲠᲘᲡ ᲬᲚᲘᲡ;
20. ᲠᲝᲛᲠᲝᲞᲘᲜᲔ ᲒᲘᲝᲠᲒᲘᲫᲔ (ᲡᲝᲜᲘᲐ) ᲡᲝᲛᲮᲘᲗᲘᲡ-ᲡᲐᲥᲠᲔᲚᲝᲡ ᲠᲐᲝᲜᲘᲡ ᲡᲝᲤᲚᲘᲡ ᲛᲔᲣᲠᲔᲚᲗᲐ ᲙᲝᲚᲛᲔᲜᲠᲘᲡ ᲬᲚᲘᲡ;
21. ᲠᲝᲛᲠᲝᲞᲘᲜᲔ ᲒᲘᲝᲠᲒᲘᲫᲔ (ᲡᲝᲜᲘᲐ) ᲡᲝᲛᲮᲘᲗᲘᲡ-ᲡᲐᲥᲠᲔᲚᲝᲡ ᲠᲐᲝᲜᲘᲡ ᲡᲝᲤᲚᲘᲡ ᲛᲔᲣᲠᲔᲚᲗᲐ ᲙᲝᲚᲛᲔᲜᲠᲘᲡ ᲬᲚᲘᲡ;
22. ᲠᲝᲛᲠᲝᲞᲘᲜᲔ ᲒᲘᲝᲠᲒᲘᲫᲔ (ᲡᲝᲜᲘᲐ) ᲡᲝᲛᲮᲘᲗᲘᲡ-ᲡᲐᲥᲠᲔᲚᲝᲡ ᲠᲐᲝᲜᲘᲡ ᲡᲝᲤᲚᲘᲡ ᲛᲔᲣᲠᲔᲚᲗᲐ ᲙᲝᲚᲛᲔᲜᲠᲘᲡ ᲬᲚᲘᲡ;
23. ᲠᲝᲛᲠᲝᲞᲘᲜᲔ ᲒᲘᲝᲠᲒᲘᲫᲔ (ᲡᲝᲜᲘᲐ) ᲡᲝᲛᲮᲘᲗᲘᲡ-ᲡᲐᲥᲠᲔᲚᲝᲡ ᲠᲐᲝᲜᲘᲡ ᲡᲝᲤᲚᲘᲡ ᲛᲔᲣᲠᲔᲚᲗᲐ ᲙᲝᲚᲛᲔᲜᲠᲘᲡ ᲬᲚᲘᲡ;
24. ᲠᲝᲛᲠᲝᲞᲘᲜᲔ ᲒᲘᲝᲠᲒᲘᲫᲔ (ᲡᲝᲜᲘᲐ) ᲡᲝᲛᲮᲘᲗᲘᲡ-ᲡᲐᲥᲠᲔᲚᲝᲡ ᲠᲐᲝᲜᲘᲡ ᲡᲝᲤᲚᲘᲡ ᲛᲔᲣᲠᲔᲚᲗᲐ ᲙᲝᲚᲛᲔᲜᲠᲘᲡ ᲬᲚᲘᲡ;
25. ᲠᲝᲛᲠᲝᲞᲘᲜᲔ ᲒᲘᲝᲠᲒᲘᲫᲔ (ᲡᲝᲜᲘᲐ) ᲡᲝᲛᲮᲘᲗᲘᲡ-ᲡᲐᲥᲠᲔᲚᲝᲡ ᲠᲐᲝᲜᲘᲡ ᲡᲝᲤᲚᲘᲡ ᲛᲔᲣᲠᲔᲚᲗᲐ ᲙᲝᲚᲛᲔᲜᲠᲘᲡ ᲬᲚᲘᲡ;

ᲓᲔᲓᲝᲑᲘᲡ, ᲠᲝᲛᲚᲘᲡᲗᲕᲘᲡ ᲨᲝᲠᲗᲐᲡ ᲓᲐ ᲐᲚᲔᲥᲡᲐᲜᲓᲠᲔ ᲨᲐᲠᲒᲘᲐᲜᲘᲡ „ᲓᲔᲓᲝᲑᲘᲡ ᲛᲔᲓᲐᲚᲘᲡ“

1. ᲑᲔᲠᲣᲨᲕᲘᲚᲘ ᲜᲘᲜᲝ ᲒᲠᲘᲒᲝᲠᲘᲡ-ᲡᲐᲥᲠᲔ — ᲐᲑᲐᲯᲐᲠᲘᲡ ᲠᲐᲝᲜᲘᲡ ᲡᲝᲤᲚᲘᲡ ᲛᲔᲣᲠᲔᲚᲗᲐ ᲙᲝᲚᲛᲔᲜᲠᲘᲡ ᲬᲚᲘᲡ;
2. ᲒᲠᲘᲒᲝᲠᲘ ᲓᲘᲚᲘ ᲯᲐᲠᲩᲐᲚᲘᲡ-ᲡᲐᲥᲠᲔ — ᲡᲐᲒᲐᲠᲯᲣᲠᲘ ᲠᲐᲝᲜᲘᲡ ᲡᲝᲤᲚᲘᲡ ᲛᲔᲣᲠᲔᲚᲗᲐ ᲙᲝᲚᲛᲔᲜᲠᲘᲡ ᲬᲚᲘᲡ;
3. ᲒᲠᲘᲒᲝᲠᲘ ᲓᲘᲚᲘᲫᲔ ᲑᲐᲠᲯᲐᲚᲘᲡ-ᲡᲐᲥᲠᲔ — ᲡᲐᲒᲐᲠᲯᲣᲠᲘ ᲠᲐᲝᲜᲘᲡ ᲡᲝᲤᲚᲘᲡ ᲛᲔᲣᲠᲔᲚᲗᲐ ᲙᲝᲚᲛᲔᲜᲠᲘᲡ ᲬᲚᲘᲡ;
4. ᲒᲠᲘᲒᲝᲠᲘ ᲒᲠᲘᲒᲝᲠᲘᲡ-ᲡᲐᲥᲠᲔᲚᲝᲡ ᲠᲐᲝᲜᲘᲡ ᲡᲝᲤᲚᲘᲡ ᲛᲔᲣᲠᲔᲚᲗᲐ ᲙᲝᲚᲛᲔᲜᲠᲘᲡ ᲬᲚᲘᲡ;
5. ᲒᲠᲘᲒᲝᲠᲘ ᲛᲐᲠᲯᲐᲜᲘᲫᲔ (ᲡᲐᲜᲘᲐ) ᲑᲝᲠᲩᲝᲚᲘᲡ-ᲡᲐᲥᲠᲔᲚᲝᲡ ᲠᲐᲝᲜᲘᲡ ᲡᲝᲤᲚᲘᲡ ᲛᲔᲣᲠᲔᲚᲗᲐ ᲙᲝᲚᲛᲔᲜᲠᲘᲡ ᲬᲚᲘᲡ;
6. ᲒᲠᲘᲒᲝᲠᲘ ᲛᲐᲠᲯᲐᲜᲘᲫᲔ (ᲡᲐᲜᲘᲐ) ᲑᲝᲠᲩᲝᲚᲘᲡ-ᲡᲐᲥᲠᲔᲚᲝᲡ ᲠᲐᲝᲜᲘᲡ ᲡᲝᲤᲚᲘᲡ ᲛᲔᲣᲠᲔᲚᲗᲐ ᲙᲝᲚᲛᲔᲜᲠᲘᲡ ᲬᲚᲘᲡ;
7. ᲒᲠᲘᲒᲝᲠᲘ ᲛᲐᲠᲯᲐᲜᲘᲫᲔ (ᲡᲐᲜᲘᲐ) ᲑᲝᲠᲩᲝᲚᲘᲡ-ᲡᲐᲥᲠᲔᲚᲝᲡ ᲠᲐᲝᲜᲘᲡ ᲡᲝᲤᲚᲘᲡ ᲛᲔᲣᲠᲔᲚᲗᲐ ᲙᲝᲚᲛᲔᲜᲠᲘᲡ ᲬᲚᲘᲡ;
8. ᲓᲘᲐᲜᲐᲨᲕᲘᲚᲘ ᲐᲜᲐ (ᲐᲜᲘᲐ) ᲒᲠᲘᲒᲝᲠᲘᲡ-ᲡᲐᲥᲠᲔ — ᲐᲑᲐᲯᲐᲠᲘᲡ ᲠᲐᲝᲜᲘᲡ ᲡᲝᲤᲚᲘᲡ ᲛᲔᲣᲠᲔᲚᲗᲐ ᲙᲝᲚᲛᲔᲜᲠᲘᲡ ᲬᲚᲘᲡ;
9. ᲑᲠᲬᲧᲘᲚᲘᲐᲜᲘ ᲫᲚᲘᲡ ᲡᲐᲛᲨᲝᲚᲝᲕᲘᲡ-ᲡᲐᲥᲠᲔᲚᲝᲡ ᲠᲐᲝᲜᲘᲡ ᲡᲝᲤᲚᲘᲡ ᲛᲔᲣᲠᲔᲚᲗᲐ ᲙᲝᲚᲛᲔᲜᲠᲘᲡ ᲬᲚᲘᲡ;
10. ᲒᲠᲘᲒᲝᲠᲘ ᲛᲐᲠᲯᲐᲜᲘᲫᲔ (ᲡᲐᲜᲘᲐ) ᲡᲐᲛᲨᲝᲚᲝᲕᲘᲡ-ᲡᲐᲥᲠᲔᲚᲝᲡ ᲠᲐᲝᲜᲘᲡ ᲡᲝᲤᲚᲘᲡ ᲛᲔᲣᲠᲔᲚᲗᲐ ᲙᲝᲚᲛᲔᲜᲠᲘᲡ ᲬᲚᲘᲡ;
11. ᲓᲘᲐᲜᲐᲨᲕᲘᲚᲘ ᲜᲘᲜᲝ ᲓᲐᲘᲠᲘᲡ-ᲡᲐᲥᲠᲔ — ᲡᲐᲒᲐᲠᲯᲣᲠᲘ ᲠᲐᲝᲜᲘᲡ ᲡᲝᲤᲚᲘᲡ ᲛᲔᲣᲠᲔᲚᲗᲐ ᲙᲝᲚᲛᲔᲜᲠᲘᲡ ᲬᲚᲘᲡ;
12. ᲓᲘᲐᲜᲐᲨᲕᲘᲚᲘ ᲐᲜᲐᲡᲢᲐᲡᲘᲐ (ᲢᲐᲡᲘ) ᲡᲐᲛᲨᲝᲚᲝᲕᲘᲡ-ᲡᲐᲥᲠᲔ — ᲡᲐᲒᲐᲠᲯᲣᲠᲘ ᲠᲐᲝᲜᲘᲡ ᲡᲝᲤᲚᲘᲡ ᲛᲔᲣᲠᲔᲚᲗᲐ ᲙᲝᲚᲛᲔᲜᲠᲘᲡ ᲬᲚᲘᲡ;
13. ᲒᲘᲜᲐᲠᲘᲫᲔ ᲒᲘᲐ ᲨᲐᲛᲘᲚᲝᲡ-ᲡᲐᲥᲠᲔ — ᲡᲐᲒᲐᲠᲯᲣᲠᲘ ᲠᲐᲝᲜᲘᲡ ᲡᲝᲤᲚᲘᲡ ᲛᲔᲣᲠᲔᲚᲗᲐ ᲙᲝᲚᲛᲔᲜᲠᲘᲡ ᲬᲚᲘᲡ;
14. ᲒᲘᲜᲐᲨᲕᲘᲚᲘ ᲑᲐᲠᲑᲐᲠᲔ ᲡᲝᲚᲝᲛᲝᲜᲘᲡ-ᲡᲐᲥᲠᲔ — ᲡᲐᲒᲐᲠᲯᲣᲠᲘ ᲠᲐᲝᲜᲘᲡ ᲡᲝᲤᲚᲘᲡ ᲛᲔᲣᲠᲔᲚᲗᲐ ᲙᲝᲚᲛᲔᲜᲠᲘᲡ ᲬᲚᲘᲡ;
15. ᲒᲘᲜᲐᲨᲕᲘᲚᲘ ᲐᲜᲐ ᲡᲝᲚᲝᲛᲝᲜᲘᲡ-ᲡᲐᲥᲠᲔ — ᲡᲐᲒᲐᲠᲯᲣᲠᲘ ᲠᲐᲝᲜᲘᲡ ᲡᲝᲤᲚᲘᲡ ᲛᲔᲣᲠᲔᲚᲗᲐ ᲙᲝᲚᲛᲔᲜᲠᲘᲡ ᲬᲚᲘᲡ;

ᲓᲔᲓᲝᲑᲘᲡ, ᲠᲝᲛᲚᲘᲡᲗᲕᲘᲡ ᲨᲝᲠᲗᲐᲡ ᲓᲐ ᲐᲚᲔᲥᲡᲐᲜᲓᲠᲔ ᲨᲐᲠᲒᲘᲐᲜᲘᲡ „ᲓᲔᲓᲝᲑᲘᲡ ᲛᲔᲓᲐᲚᲘᲡ“

1. ᲐᲑᲣᲚᲐᲫᲘᲡ ᲒᲐᲯᲘᲠᲝᲕᲘᲡ (ᲙᲘᲢᲐ) ᲐᲜᲓᲠᲔᲐᲡᲘᲡ-ᲡᲐᲥᲠᲔᲚᲝᲡ ᲠᲐᲝᲜᲘᲡ ᲡᲝᲤᲚᲘᲡ ᲛᲔᲣᲠᲔᲚᲗᲐ ᲙᲝᲚᲛᲔᲜᲠᲘᲡ ᲬᲚᲘᲡ;
2. ᲐᲜᲐᲡᲢᲐᲡᲘᲐ ᲓᲐᲕᲘᲓᲘᲡ ᲛᲘᲰᲐᲘᲚᲝᲡ-ᲡᲐᲥᲠᲔᲚᲝᲡ ᲠᲐᲝᲜᲘᲡ ᲡᲝᲤᲚᲘᲡ ᲛᲔᲣᲠᲔᲚᲗᲐ ᲙᲝᲚᲛᲔᲜᲠᲘᲡ ᲬᲚᲘᲡ;
3. ᲑᲐᲡᲘᲚᲘᲡᲯᲐᲠᲘ ᲜᲐᲜᲐ ᲓᲐᲕᲘᲗᲘᲡ-ᲡᲐᲥᲠᲔᲚᲝᲡ ᲠᲐᲝᲜᲘᲡ ᲡᲝᲤᲚᲘᲡ ᲛᲔᲣᲠᲔᲚᲗᲐ ᲙᲝᲚᲛᲔᲜᲠᲘᲡ ᲬᲚᲘᲡ;
4. ᲒᲐᲒᲐᲠᲘᲜᲐ ᲛᲐᲠᲗᲐ ᲛᲘᲰᲐᲘᲚᲝᲡ-ᲡᲐᲥᲠᲔᲚᲝᲡ ᲠᲐᲝᲜᲘᲡ ᲡᲝᲤᲚᲘᲡ ᲛᲔᲣᲠᲔᲚᲗᲐ ᲙᲝᲚᲛᲔᲜᲠᲘᲡ ᲬᲚᲘᲡ;
5. ᲒᲠᲘᲒᲝᲠᲘ ᲓᲘᲜᲘᲫᲔ ᲓᲐᲕᲘᲗᲘᲡ-ᲡᲐᲥᲠᲔᲚᲝᲡ ᲠᲐᲝᲜᲘᲡ ᲡᲝᲤᲚᲘᲡ ᲛᲔᲣᲠᲔᲚᲗᲐ ᲙᲝᲚᲛᲔᲜᲠᲘᲡ ᲬᲚᲘᲡ;
6. ᲒᲠᲘᲒᲝᲠᲘ ᲛᲐᲠᲯᲐᲜᲘᲫᲔ (ᲡᲐᲜᲘᲐ) ᲓᲐᲕᲘᲗᲘᲡ-ᲡᲐᲥᲠᲔᲚᲝᲡ ᲠᲐᲝᲜᲘᲡ ᲡᲝᲤᲚᲘᲡ ᲛᲔᲣᲠᲔᲚᲗᲐ ᲙᲝᲚᲛᲔᲜᲠᲘᲡ ᲬᲚᲘᲡ;
7. ᲓᲘᲐᲜᲐᲨᲕᲘᲚᲘ ᲜᲘᲜᲝ ᲓᲐᲕᲘᲗᲘᲡ-ᲡᲐᲥᲠᲔ — ᲡᲐᲒᲐᲠᲯᲣᲠᲘ ᲠᲐᲝᲜᲘᲡ ᲡᲝᲤᲚᲘᲡ ᲛᲔᲣᲠᲔᲚᲗᲐ ᲙᲝᲚᲛᲔᲜᲠᲘᲡ ᲬᲚᲘᲡ;
8. ᲓᲘᲐᲜᲐᲨᲕᲘᲚᲘ ᲐᲜᲐ (ᲐᲜᲘᲐ) ᲒᲠᲘᲒᲝᲠᲘᲡ-ᲡᲐᲥᲠᲔ — ᲡᲐᲒᲐᲠᲯᲣᲠᲘ ᲠᲐᲝᲜᲘᲡ ᲡᲝᲤᲚᲘᲡ ᲛᲔᲣᲠᲔᲚᲗᲐ Კ

სსრ კავშირის უმაღლესი საბჭოს დეპუტატობის კანდიდატები

ალექსანდრე ეპიფანეს-ძე თოფურიძე

ამხ. ა. ე. თოფურიძე დაიბადა 1902 წელს ცხაკაიას რაიონის სოფელ გეჯეთში. 1920 წელს შევიდა არალეგალურ კომკავშირულ ორგანიზაციაში და აქტიურად ასრულებდა მის დავალებებს.

1923 წელს ამხ. თოფურიძე შედის სამხედრო-პოლიტიკურ სკოლაში. სკოლის დამთავრების შემდეგ არმიაშია პოლიტიკურ სამუშაოზე.

1925 წელს ამხ. თოფურიძე მიღებულ იქნა საკავშირო კ. პ. (ბ) წევრად.

1930-დან 1932 წლამდე ამხ. თოფურიძე ხელმძღვანელ პროფკავშირულ სამუშაოზეა აფხაზეთში. 1933-1937 წლებში იგი მუშაობს საქართველოს კ. პ. (ბ) ბორჯომის რაიონულ კომიტეტში, 1937 წლიდან კი საქართველოს კ. პ. (ბ) ცენტრალური კომიტეტის აპარატში ინსტრუქტორად, გამის მოადგილედ, ხოლო შემდეგ ხელმძღვანელი პარტიული ორგანოების განყოფილების გამგედ.

1939 წლიდან ამხ. ა. ე. თოფურიძე საქართველოს კ. პ. (ბ) ცენტრალური კომიტეტის მდივანია კადრების დარგში.

სამამული ომის წლებში ამხ. თოფურიძე მთავრობის დავალებათა წარმატებით შესრულებისათვის დაჯილდოებულ იქნა **ლენინის** ორდენით, შრომის წითელი დროშის ორდენით, წითელი ვარსკვლავის ორი ორდენით და მედლებით „კავკასიის დაცვისათვის“ და „1941-1945 წლების დიდ სამამულო ომში მამაცური შრომისათვის“.

ამხ. ა. ე. თოფურიძე სსრ კავშირის პირველი მოწვევის უმაღლესი საბჭოს დეპუტატი და საქართველოს კ. პ. (ბ) ცენტრალური კომიტეტის ბიუროს წევრია.

ვასილ იაკობის-ძე ეგნატაშვილი

საქართველოს სს რესპუბლიკის უმაღლესი საბჭოს პრეზიდიუმის მდივანი ამხ. ვ. ი. ეგნატაშვილი დაიბადა 1888 წელს ქალაქ გორში. საშუალო განათლება მიიღო თბილისში, რის შემდეგ კიევის უნივერსიტეტში შევიდა. კიევში აქტიურ მონაწილეობას იღებდა რევოლუციურ მუშაობაში. 1913 წელს, არდადეგების დროს საქართველოში ყოფნისას, დაპატიმრეს და მეტეხის ციხეში მოათავსეს. ოთხი თვის შემდეგ მეფის ხელისუფლებამ იგი ხარკოვში გადაასახლა. იქ სამ წელიწადს სწავლობდა უნივერსიტეტის იურიდიულ ფაკულტეტზე. შემდეგ წლებში დაამთავრა თბილისის უნივერსიტეტი.

საქართველოში საბჭოთა ხელისუფლების დამყარების შემდეგ ეგნატაშვილი ეწეოდა ფართო პედაგოგიურ და ლიტერატურულ მოღვაწეობას. იგი მუშაობს პასუხსაგებ თანამდებობებზე: რედაქტორ-კონსულტანტად საქართველოს სახელმწიფო გამომცემლობაში და რედაქტორის მოადგილედ გაზეთ „კომუნისტის“ რედაქციაში.

1937 წლიდან ამხ. ეგნატაშვილი საკავშირო კ. პ. (ბ) წევრია.

ამხ. ეგნატაშვილი სსრ კავშირის პირველი მოწვევის უმაღლესი საბჭოს დეპუტატია. იგი დაჯილდოებულია შრომის წითელი დროშის ორი ორდენით და მედლებით „კავკასიის დაცვისათვის“ და „1941-1945 წლების დიდ სამამულო ომში მამაცური შრომისათვის“.

ვლადიმერ გედევანის-ძე ცხოვრებაშვილი

ამხ. ვ. გ. ცხოვრებაშვილი დაიბადა 1905 წელს ხაშურის რაიონის სოფელ ბუდაურაში. 1921 წელს იგი შედის კომკავშირში და ეძლევა წლის განმავლობაში პასუხსაგებ კომკავშირულ სამუშაოზეა.

1926 წელს ამხ. ცხოვრებაშვილი პარტიაში შევიდა. 1927-დან 1932 წლამდე იგი ხელმძღვანელ პროფკავშირულ სამუშაოზე იყო, ხოლო შემდეგ ხუთი წლის განმავლობაში მუშაობდა საქართველოს კ. პ. (ბ) ბორჯომის რაიონის მდივნად. 1937 წელს ამხ. ცხოვრებაშვილს ირჩევენ საქართველოს კ. პ. (ბ) თბილისის ორგანიზაციის ლენინის რაიონის მდივნად. 1937-38 წლებში იგი მუშაობს საქართველოს კ. პ. (ბ) თბილისის კომიტეტის მდივნად. 1938 წელს ირჩევენ საქართველოს კ. პ. (ბ) სამხრეთ-ოსეთის საოლქო კომიტეტის პირველ მდივნად.

ამხ. ცხოვრებაშვილი არის საქართველოს კ. პ. (ბ) ცენტრალური კომიტეტის წევრი და სსრ კავშირის პირველი მოწვევის უმაღლესი საბჭოს დეპუტატი.

სამშობლოს წინაშე დამსახურებისათვის ამხ. ცხოვრებაშვილი მთავრობამ დაჯილდოდა **ლენინის** ორდენით. 1944 წელს სოფლის მეურნეობისა და მეცხოველეობის განვითარების დარგში მთავრობის დავალებათა წარმატებით შესრულებისათვის იგი დაჯილდოეს შრომის წითელი დროშის ორდენით, ხოლო 1945 წელს პურის დამზადების სახელმწიფო გეგმის წარმატებით შესრულებისათვის სამამულო ომის მეორე ხარისხის ორდენით. ამხ. ცხოვრებაშვილი დაჯილდოებულია აგრეთვე მედლებით „კავკასიის დაცვისათვის“ და „1941-1945 წლების დიდ სამამულო ომში მამაცური შრომისათვის“.

მიხეილ კონსტანტინეს-ძე დვალი

ამხ. მ. კ. დვალი დაიბადა 1905 წელს აფხაზეთის ასსრ რესპუბლიკის ონამირის რაიონის სოფელ ძეიუტაში. 1925 წელს მან დამთავრა სოხუმის პედაგოგიური ტექნიკუმი, ხოლო 5 წლის შემდეგ—ყრუსკაიას სახელობის კომუნისტური აუზრდის აკადემია. უმაღლესი განათლების მიღების შემდეგ ამხ. დვალი რამდენიმე წელს მუშაობდა სახალხო განათლების ორგანოებში და პედაგოგიურ მოღვაწეობას ეწეოდა. 1935 წელს მას მიენიჭა დოცენტის წოდება. მას ეკუთვნის მეცნიერულ-პოპულარული ხასიათის მთელი რიგი სტატიები და ბროშურები.

1938 წელს ამხ. დვალი შედის საკავშირო კ. პ. (ბ) რიგებში. 1937-1938 წლებში იგი მუშაობს აფხაზეთის ასს რესპუბლიკის განათლების სახალხო კომისრად, ხოლო 1938 წლის დეკემბერში ირჩევენ აფხაზეთის ასს რესპუბლიკის უმაღლესი საბჭოს პრეზიდიუმის თავმჯდომარედ და საქართველოს სს რესპუბლიკის უმაღლესი საბჭოს პრეზიდიუმის თავმჯდომარის მოადგილედ.

ამხ. მ. კ. დვალი არის სსრ კავშირის პირველი მოწვევის უმაღლესი საბჭოს დეპუტატი, საქართველოს სს რესპუბლიკის უმაღლესი საბჭოს დეპუტატი, აფხაზეთის ასს რესპუბლიკის უმაღლესი საბჭოს დეპუტატი, საქართველოს კ. პ. (ბ) ცენტრალური კომიტეტის წევრობის კანდიდატი და საქართველოს კ. პ. (ბ) აფხაზეთის საოლქო კომიტეტის ბიუროს წევრი.

სამშობლოს წინაშე დამსახურებისათვის ამხ. დვალი დაჯილდოებულია **ლენინის** ორდენით. სამამულო ომის წლებში თავდაცვითი ზღუდეების მშენებლობის დარგში მთავრობის დავალებათა წარმატებით შესრულებისათვის ამხ. დვალი დაჯილდოებულ იქნა შრომის წითელი დროშის ორდენით. იგი დაჯილდოებულია აგრეთვე მედლით „კავკასიის დაცვისათვის“.

იასონ ბასილის-ძე კოკოსკერია

საბჭოთა კავშირის გმირი ი. ბ. კოკოსკერია დაიბადა 1914 წელს გაგრის რაიონის სოფელ კალდახვარში, გლეხის ოჯახში. აქვე მიიღო დაწყებითი განათლება.

ომამდე ამხ. კოკოსკერია მუშაობდა ბრიგადირად მშობლიურ კოლმეურნეობაში. მისი ბრიგადა მოწინავე იყო. იგი სანიმშეოდ უვლიდა ჩაის, თამბაქოსა და ციტრუსების პლანტაციებს.

სამამულო ომის ფრონტზე, სადაც ამხ. კოკოსკერია სამ წელს იყო, მან თავი გამოიჩინა როგორც სამშობლოს მგზნებარე პატრიოტმა. დისციპლინიან და უშიშარ მეკავშირეს ამხ. კოკოსკერიას გერმანელ ფაშისტ დამპყრობლებთან ბრძოლაში მამაცობისა და გმირობის, გამოჩენისათვის მიენიჭა საბჭოთა კავშირის გმირის მაღალი წოდება.

კავკასიონიდან ბუდაპეშტამდე—ასეთია ამხ. კოკოსკერიას საბრძოლო გზა. მთავრობის ექვსი ჯილდო და ამხანაგ ი. ბ. სტალინის 18 მადლობა დაამსახურა მან, ასრულება რა თავის წმიდათა-წმიდა მოვალეობას სამშობლოს წინაშე.

ამაკ წინათ ამხ. კოკოსკერია დემობილიზებულ იქნა და მშობლიურ სოფელში დაბრუნდა. იგი პირველი დღეებიდანვე აქტიურ მონაწილეობას იღებს სოფლის სამეურნეო და სახოგადოებრივ ცხოვრებაში.

თამარ მიხეილის-ასული მათიაშვილი

ამხ. თ. მ. მათიაშვილი დაიბადა 1908 წელს სოლხილის რაიონის სოფელ ჯუგაანში, გლეხის ოჯახში. საშუალო სკოლის დამთავრებისთანავე იგი თბილისის სახელმწიფო უნივერსიტეტში შევიდა და ერთდროულად მასწავლებლობა დაიწყო.

თამარ მიხეილის-ასული მათიაშვილი 20 წელია ეწევა პედაგოგიურ მოღვაწეობას. 1943 წლიდან იგი ქართულ ენასა და ლიტერატურას ასწავლის თბილისის ქალთა მეორე საშუალო სკოლაში. ამხ. მათიაშვილი დიდ შრომას ახმარს მაგშეების სწავლებას. იგი განუწყვეტლივ აღრმავებს თავის ცოდნას, იმდიდრებს გამოცდილებას და ამაღლებს სწავლების ხარისხს. მისი გაკვეთილები, რომლებიც მიმზიდველია თავისი ფორმით და ღრმაა შინაარსით, უზრუნველჰყოფენ მოწაფეთა მაღალ წარმატებას.

ამხ. მათიაშვილი თბილისის საბჭოს აღმასკომის სახალხო განათლების განყოფილების საზოგადოებრივი ინსპექტორია. იგი ესწრება სხვა სკოლების მასწავლებელთა გაკვეთილებს, უზიარებს თავის გამოცდილებას, ზრუნავს ქალაქის სკოლებში მშობლიური ენისა და ლიტერატურის სწავლების სწორად დაყენებისათვის, დიდ დახმარებას უწევს ახალგაზრდა პედაგოგებს.

ალექსი გუჯას-ძე აიბა

ტყვარჩელის წარჩინებული მეშახტე ა. გ. აიბა დაიბადა 1911 წელს გაგრის რაიონის სოფელ კალდახვარში, დარიბი გლეხის ოჯახში. 18 წლისამ დაიწყო შრომითი საქმიანობა, მეშობდა გაგრის რაიონის საწარმოებში.

1940 წელს ამხ. აიბა მუშაობას იწყებს ტყვარჩელის შახტებში. ამ ბტკიცედ გადასწყვიტა დაუფლებოდა ხამთო საქმეს და დაყენებით იმალებდა კვალიფიკაციას. მალე ეუფლება ამშენდის, ხოლო შემდეგ გამთრელის სპეციალობას, წარმატებით ასრულებს აგრეთვე ათისთავისა და დისპეტჩერის მოვალეობას.

ამხ. აიბა, სადაც კი მუშობს, ყველგან სტახანოველური შრომის ნიმუშებს იძლევა. მოწინავე მეშახტეს 1944 წელს საკავშირო კ. პ. (ბ) წევრად იღებენ.

სამამულო ომის დღეებში ამხ. აიბა აქტიურ მონაწილეობას იღებდა ქვანახშირის ამოღების გადიდებულ საკენ მიმართულ ყველა ღონისძიებაში, დიდ დახმარებას უწევდა ახალგაზრდა მეშახტეს სამთო საქმის დაუფლებაში.

ქვანახშირის ამოღების დარგში მთავრობის დავალებათა სანიმუშოდ შესრულებისათვის ა. გ. აიბა დაჯილდოებულია **ლენინის** ორდენით. იგი დაჯილდოებულია აგრეთვე მედლით „კავკასიის დაცვისათვის“.

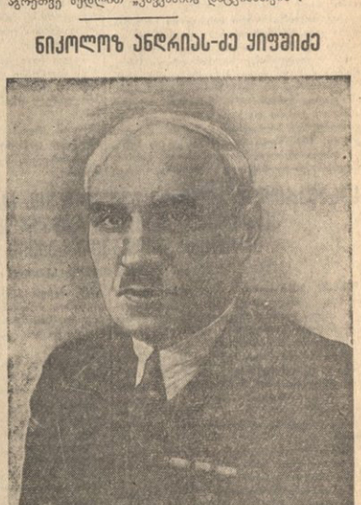

ნიკოლოზ ანდრიას-ძე ყიფშიძე

პროფესორი ნ. ა. ყიფშიძე საბჭოთა მედიცინის მოწინავე ძალაფრეა. მისი მრავალფეროვანი და ნაყოფიერი საექიმო, სამეცნიერო და სახოგადოებრივი მუშაობა ფართოდ არის ცნობილი. სამი ათეული წლის განმავლობაში ნ. ა. ყიფშიძე კეთილსინდისიერად და დაუღალავად ემსახურება შრომელთა ჯანმრთელობის დაცვის საქმეს. მის კალამს კუთვნის 45 მეცნიერული შრომა.

სამამულო ომის წლებში პროფესორი ყიფშიძე მთელ თავის ღრმა ცოდნასა და მდიდარ გამოცდილებას ახმარდა წითელი არმიის დაჭრილი და ავადმყოფი მებრძოლების მკურნალობის საქმეს. იგი საზოგადოებრივი დატვირთვის წესით მუშაობდა სამ ჰოსპიტალში, მონაწილეობას იღებდა სამხედრო-საექიმო კომისიებში.

მთავრობამ მაღალი შეფასება მისცა პროფესორ ნ. ა. ყიფშიძის მრავალი წლის ნაყოფიერ მოღვაწეობას და დაჯილდოვა იგი **ლენინის** ორდენით, შრომის წითელი დროშის ორდენით, „სასატარო ნიშნის“ ორდენით და მედლით „კავკასიის დაცვისათვის“.

ნ. ა. ყიფშიძე დაიბადა 1887 წელს ქალაქ გორში მოსამსახურე-ტელეგრაფისტის ოჯახში. უმაღლესი განათლება მიიღო პეტერბურგის სამხედრო-სამედიცინო აკადემიაში. მონაწილეობდა პირველ მსოფლიო ომში როგორც სამხედრო ექიმი, შემდეგ ნ. ა. ყიფშიძე თბილისში დაბრუნდა, სადაც გაიარა დიდი გზა ექიმ-ორდინატორიდან პროფესორამდე ორ მეცნიერების ოამსაზრეველ მოღვაწემდე. 1941 წლიდან იგი განაგებს თბილისის სამედიცინო ინსტიტუტში შინაგან სნეულებათა კათედრას.

სასამართლო პროცესი უკრაინის სს რესპუბლიკის ფერიფორიაზე გერმანელი ფაშისტი დამპყრობლების ბოროტმოქმედებათა საქმის გამო

19 იანვრის დილის სხდომა

კიევი, 19 იანვარი. (საგ.ფილი). დღეს სხდომაზე გერმანელებიდან ბრალდებული **ბურკჰარდტის** დაკითხვა.

ბურკჰარდტი ძმეულებული აღიარა, რომ იგი დანაშაულის სრულიად, როგორც პოლიტიკური საფრთხის წარმომადგენელი, რიგიანად დანაშაულ ხალხის კომეცხლაზის პოსტზე. გერმანელი არმიაში სასამართლოდან ამა პაციენტიდან მოგეცა ტანადოესი ალიტები. ალიტებისგან ალიტაბენ.

სამეფენი ტრიბუნალი გადაწყვეტილებას მიიღებს 75 თვალი უდანაშაულო სამეფოს მოქალაქის დალეტვის გერეკეზეთა დასტურებაზე.

ბრალდებული ბურკჰარდტი ეცდილობს თავიდან აიცილოთა პასუხისმგებლობა ამ კრიმინალი ბოროტმოქმედებისთვის და ამბობს, რომ საკმაოდ ადამიანებს მასობრივი მოსახლეობა ამ ადგილზე ზეცა ხდებოდა, მაგრამ სასამართლო გამოძიების პროცესში სამხედრო ტრიბუნალი ამ კვეყნის, რომ ბურკჰარდტი იცოდა ამ დაბეგრილ ზეცაზე, რომელიც მოხდა ბინაზე ანდოის ზეფოლის მოქმედების ზონაში და სრული პასუხისმგებლობა ეკისრება ამ დაბეგრილთათვის, ისევე როგორც სოფელ კოსტაკტენოფსოლა და ეიზენსენკის დაწვისთვის.

შემდეგ სასამართლო ფუჯის 1935 წლიან ეფერეფორეტეკენი ნაციონალსოციალისტური პარტიის წევრის, გერმანის ორმის ყოფილი ავტორის—ბრალდებული **ვალიზერის** დაკითხვა, რომელსაც კიევის ოლქის სოფელ ბოროდიანკის ორსაქონელდანტის (ადგილობრივი კოლენდარის) თანამდებობა ეკავა. ვალიზერი არა აღიარებს.

19 იანვრის საღამოს სხდომა

19 იანვრის საღამის სხდომაზე დაიწყო გერმანის ამრის ობერ-ფაფეფდებულის — ბრალდებული **ზაგელის** დაკითხვით, რომელიც 1943 წლის ბაგეფიდან ნოემბრამდე ბოროდიანკის ორტსკომენდანტურის კანცელარიის უფროსად მუშაობენდა.

დაკითხვის მსეულოლობაში ზაგელი იძულებული ფაშისტად ყოფილ სკენოს თავი ბისოფეს წაეყენებულ ბრალდებებში.

სასამართლო ოუფეს გერმანიის პოლიციის გენერალ-ლეიტენანტების ამ პროცესში ერთი ერთი ძოცაკონ ბრალდებულის **შეერის** დაკითხვას, რომელიც 1941 წლის 15 ოქტომბრიდან 1943 წლის მარტამდე ჭალეკი პოლიციოთა და ფანდარმერიის უფროსად იყო კიევის და პოლტავის ოლქების ტერიტორიაზე.

მისი ბრძანებებით სპიდნენენ ათასობითი საბჭოთა მოქალაქენ. მოსახლეობის დიდ რაოდენობას ეროეკებიდენენ მოთარაბნენ. მისი ბრძანებებით ხდებოდა მასობრივი ხხრეკა-ეკრა ფასაბ. სხდომა.

20 იანვრის დილის სხდომა

კიევი, 20 იანვარი. (საგ.ფილი). დღეს სხდომაზე გერმანელებიდან **შეერის** დაკითხვა, იგი ლაბორაციის ამ სადამეკალი ეკუსპეციალეკენ, რომლებიც მიმართული იყო ოთიეკის პარტიზანთა წინააღმდეგ, მშვიდობიანი მოსახლეობის ყოველაზე, პროდეკენტებისა და ნიკეფთანის ოლიდ ჩამორთმეულზე, ბრალდებული დაწერილებით ნერდება კიევში მომხდარ თათბარზე, რომელსაც ატარებენენ რიუნენტგენი და კიბინ, და ალნანაზეს, რომ მიიღო „ქიოთეთეკი“ გავდიდენთ გერმანიაში მუშაობელთა და სოფლისთვის გაგზავნა, თათბირის შემდეგ შეერმა ინმარა „ბტლეკე ზონეკი“ მიღებულ ძალთიეთანა ეკანაბარეკელებულ.

პროკურორი: რამდენი მშვიდობიანი მცხოვრები გარეკეს კიევიდან გერმანიაში?

შეერი: როგორც შეეფიცეკ, დაახლოებით 142 ათასი კაცი.

სასამართლოში მთელი სესხოეთი გამოიკითხა რაფდა კიევ-ბეზონის ლიფოს ოფეფეკენს სა. ზინეკენ ხფერეთ. ოფეფეკენენ რამდენენე ფლოთ ადიე გერმანელენმა ბიძლიფეთ ეკენ-ბიდან გაგზავნეს ყველა მეცხოვრები ამოთათეს, რომ ფიფიანთან ამ ფაშიზმიანი დანაშაულთა ბრალდებულ ოზენსონის ბრალ მონაწილეობა.

ბრალდებული ოზენსონი ეწინააღმდეგ ბრალდებას. ბრალდებულ ოზენსონის ბრალ მონაწილეობა ეკანაბარ ეკენ-ბიდან ეკენ-ბიდან ეკენ-ბიდან