პროლეტარიელო ყველა ქვეყნისა, შეერთდით!

კომუნისტი

საქართველოს კ. პ. (ბ) ცენტრალური კომიტეტის, თბილისის კომიტეტისა და საქართველოს სსრ მზრუნველობა ლეკავალების საბჭოს ორგანო

КОМУНИСТИ ОРГАН ЦЕНТРАЛЬНОГО и ТБИЛИССКОГО КОМИТЕТОВ КП (б) ГРУЗИИ и СОВЕТОВ ДЕПУТАТОВ ТРУДЯЩИХСЯ ГРУЗИНСКОЙ ССР

შაბათი, 4 მაისი, 1946 წ. № 89 (7562). ფასი 20 კაპ.

მუშებო, გლეხებო, ინტელიგენტური შრომის ადამიანებო!

ერთსულოვნად მოაწერეთ ხელი სსრ კავშირის სახალხო მეურნეობის აღდგენისა და განვითარების სახელმწიფო სესხზე!

შეიტანეთ თქვენი წვლილი ახალი სტალინური ხუთწლედით დასახულ დიად ამოცანათა განხორციელებაში!

ᲐᲮᲐᲚᲘ ᲡᲔᲡᲮᲘ

ᲑᲣᲨᲘᲜ ᲩᲕᲔᲜ ᲥᲕᲔᲧᲜᲘᲡ ᲛᲨᲠᲝᲛᲚᲔᲑᲐᲛᲔᲠᲛᲘᲐ ᲫᲚᲘᲐ ᲫᲐᲛᲐᲧᲝᲤᲘᲚᲔᲑᲐᲗ ᲛᲝᲛᲐᲛᲔᲜᲘᲡ ᲡᲡᲠ ᲙᲐᲕᲨᲘᲠᲘᲡ ᲛᲝᲮᲡᲜᲘᲚᲘᲡ ᲡᲐᲑᲭᲝᲗᲐ ᲛᲔᲣᲠᲜᲔᲝᲑᲘᲡ ᲐᲦᲓᲒᲔᲜᲘᲡᲐ ᲓᲐ ᲒᲐᲜᲕᲘᲗᲐᲠᲔᲑᲘᲡ ᲡᲐᲮᲔᲚᲛᲬᲘᲤᲝ ᲡᲔᲡᲮᲘᲡ ᲒᲐᲛᲝᲨᲕᲔᲑᲘᲡ ᲨᲔᲡᲐᲮᲔᲑ. ᲔᲡ ᲞᲘᲠᲕᲔᲚᲘ ᲡᲔᲡᲮᲘ, ᲠᲝᲛᲚᲘᲡᲐᲪ ᲡᲐᲑᲭᲝᲗᲐ ᲛᲗᲐᲕᲠᲝᲑᲐᲛ ᲡᲐᲛᲐᲒᲝᲠᲘᲡᲐᲓ ᲝᲠᲘ ᲫᲚᲘᲐᲜᲘ ᲛᲝᲜᲐᲛᲔᲗᲐ ᲨᲝᲠᲘᲡ ᲓᲐᲛᲝᲛᲬᲛᲔᲑᲚᲐᲓ ᲒᲐᲛᲝᲪᲓᲘᲚᲘ ᲐᲛᲝᲪᲐᲜᲐᲗᲐ ᲨᲝᲠᲘᲡ. ᲔᲡ ᲐᲠᲘᲡ ᲞᲘᲠᲕᲔᲚᲘ ᲡᲐᲮᲚᲗᲐ ᲛᲝᲛᲐᲒᲔᲑᲐ ᲛᲔᲠᲕᲔ ᲬᲚᲘᲡ ᲒᲐᲜᲛᲐᲕᲚᲝᲑᲐᲨᲘ. ᲐᲮᲐᲚᲘ ᲡᲔᲡᲮᲘᲡ ᲡᲐᲮᲚᲔᲑᲘᲡ ᲛᲘᲖᲜᲘᲗ ᲛᲘᲖᲜᲘᲗᲐ ᲓᲐᲛᲝᲛᲬᲛᲔᲑᲚᲘ ᲛᲐᲒᲘᲡᲢᲠᲘᲡ ᲛᲘᲖᲜᲘᲗ ᲛᲘᲖᲜᲘᲗ ᲐᲦᲓᲒᲔᲜᲘᲡᲐ ᲓᲐ ᲒᲐᲜᲕᲘᲗᲐᲠᲔᲑᲘᲡ ᲡᲐᲮᲔᲚᲛᲬᲘᲤᲝ ᲡᲔᲡᲮᲘᲡ ᲒᲐᲛᲝᲨᲕᲔᲑᲘᲡ ᲨᲔᲡᲐᲮᲔᲑ. ᲛᲗᲐᲕᲠᲝᲑᲐ ᲐᲠᲘᲡ ᲛᲘᲛᲐᲠᲗᲣᲚᲘ ᲓᲐᲛᲝᲛᲬᲛᲔᲑᲚᲘᲡ ᲛᲘᲖᲜᲘᲗ ᲛᲘᲖᲜᲘᲗ ᲐᲦᲓᲒᲔᲜᲘᲡᲐ ᲓᲐ ᲒᲐᲜᲕᲘᲗᲐᲠᲔᲑᲘᲡ ᲡᲐᲮᲔᲚᲛᲬᲘᲤᲝ ᲡᲔᲡᲮᲘᲡ ᲒᲐᲛᲝᲨᲕᲔᲑᲘᲡ ᲨᲔᲡᲐᲮᲔᲑ. ᲘᲡ ᲞᲘᲠᲕᲔᲚᲘ ᲡᲐᲮᲚᲗᲐ ᲛᲝᲛᲐᲒᲔᲑᲐ ᲛᲔᲝᲗᲔ ᲡᲢᲐᲚᲘᲜᲘᲡᲣᲠᲘ ᲮᲣᲗᲬᲚᲔᲓᲘᲡ ᲓᲐᲡᲐᲮᲣᲚᲘ ᲓᲘᲐᲓ ᲐᲛᲝᲪᲐᲜᲐᲗᲐ ᲨᲝᲠᲘᲡ ᲓᲐᲛᲝᲛᲬᲛᲔᲑᲚᲘᲡ ᲨᲔᲛᲓᲒᲝᲛᲘ ᲫᲚᲘᲐᲜᲘ ᲐᲛᲐᲦᲚᲔᲑᲐ ᲓᲐᲛᲝᲛᲬᲛᲔᲑᲚᲘᲡ ᲡᲐᲮᲚᲗᲐ ᲛᲝᲛᲐᲒᲔᲑᲐᲨᲘ. ᲐᲛᲐᲠᲗᲐᲚᲐᲐ, ᲡᲔᲡᲮᲘᲡ ᲮᲔᲚᲛᲝᲬᲘᲤᲔᲑᲘᲡᲗᲕᲘᲡ ᲓᲐᲛᲐᲚᲣᲚᲘ ᲓᲐ ᲙᲐᲕᲨᲘᲠᲘᲡᲗᲕᲘᲡ ᲓᲐᲛᲝᲙᲘᲓᲔᲑᲣᲚᲘ ᲛᲐᲢᲔᲠᲘᲐᲚᲣᲠᲘ ᲪᲮᲝᲠᲔᲑᲘᲡ ᲓᲝᲜᲔᲖᲔ ᲓᲐᲛᲝᲙᲘᲓᲔᲑᲣᲚᲘ ᲡᲣᲠᲐᲗᲘ. ᲗᲣ ᲠᲐᲡ ᲬᲐᲠᲛᲝᲐᲒᲔᲜᲔᲑᲓᲐ ᲩᲕᲔᲜᲘ ᲥᲕᲔᲧᲜᲘᲡ ᲛᲨᲠᲝᲛᲚᲔᲑᲘᲡ ᲛᲘᲦᲬᲔᲣᲚᲘ ᲛᲐᲦᲐᲚᲘ ᲞᲘᲠᲕᲔᲚᲘ ᲬᲚᲘᲡ ᲒᲐᲜᲛᲐᲕᲚᲝᲑᲐᲨᲘ, ᲙᲐᲠᲒᲐᲓ ᲒᲐᲛᲝᲩᲜᲓᲐ ᲩᲕᲔᲜᲘ ᲥᲕᲔᲧᲜᲘᲡ ᲛᲨᲠᲝᲛᲚᲔᲑᲘᲡ ᲓᲐᲛᲝᲙᲘᲓᲔᲑᲣᲚᲝᲑᲐ. ᲘᲡ ᲐᲛᲝᲪᲐᲜᲔᲑᲘᲐ ᲡᲝᲪᲘᲐᲚᲘᲡᲢᲣᲠᲘ ᲠᲔᲠᲣᲚᲔᲑᲘᲡᲐ ᲓᲐ ᲡᲐᲛᲨᲝᲑᲚᲝᲡ ᲛᲔᲛᲐᲠᲯᲕᲔᲚᲝᲑᲐᲨᲘ ᲛᲣᲨᲐᲝᲑᲡ ᲛᲫᲘᲠᲐᲕᲘ ᲠᲔᲖᲘᲡᲢᲠᲘ ᲓᲐ ᲛᲐᲦᲐᲚᲘ ᲞᲘᲠᲕᲔᲚᲘ ᲬᲚᲘᲡ ᲒᲐᲜᲛᲐᲕᲚᲝᲑᲐᲨᲘ ᲛᲘᲦᲬᲔᲣᲚᲘ ᲛᲐᲦᲐᲚᲘ ᲞᲘᲠᲕᲔᲚᲘ ᲬᲚᲘᲡ ᲒᲐᲜᲛᲐᲕᲚᲝᲑᲐᲨᲘ. ᲛᲐᲗᲘ ᲠᲘᲪᲮᲕᲘᲗᲘ ᲒᲐᲜᲕᲘᲗᲐᲠᲔᲑᲘᲡ ᲞᲘᲠᲕᲔᲚᲘ ᲬᲚᲘᲡ ᲒᲐᲜᲛᲐᲕᲚᲝᲑᲐᲨᲘ ᲛᲘᲦᲬᲔᲣᲚᲘ ᲛᲐᲦᲐᲚᲘ ᲞᲘᲠᲕᲔᲚᲘ ᲬᲚᲘᲡ ᲒᲐᲜᲛᲐᲕᲚᲝᲑᲐᲨᲘ, ᲡᲐᲡᲣᲠᲕᲔᲚᲘᲐ ᲛᲘᲦᲬᲔᲣᲚᲘᲐ ᲛᲘᲡᲘ ᲛᲘᲖᲜᲘᲗ ᲠᲝᲛᲚᲘᲡᲐᲪ ᲓᲐᲛᲝᲛᲬᲛᲔᲑᲚᲘᲡ ᲡᲐᲮᲚᲗᲐ ᲛᲝᲛᲐᲒᲔᲑᲐᲨᲘ ᲛᲘᲦᲬᲔᲣᲚᲘᲐ ᲛᲔᲝᲗᲔ ᲡᲐᲮᲚᲗᲐ ᲛᲝᲛᲐᲒᲔᲑᲐ ᲛᲘᲦᲬᲔᲣᲚᲘᲐ ᲛᲔᲠᲕᲔ ᲬᲚᲘᲡ ᲒᲐᲜᲛᲐᲕᲚᲝᲑᲐᲨᲘ ᲛᲘᲦᲬᲔᲣᲚᲘ ᲛᲐᲦᲐᲚᲘ ᲞᲘᲠᲕᲔᲚᲘ ᲬᲚᲘᲡ ᲒᲐᲜᲛᲐᲕᲚᲝᲑᲐᲨᲘ ᲛᲘᲦᲬᲔᲣᲚᲘ ᲛᲐᲦᲐᲚᲘ ᲞᲘᲠᲕᲔᲚᲘ ᲬᲚᲘᲡ ᲒᲐᲜᲛᲐᲕᲚᲝᲑᲐᲨᲘ. ᲛᲐᲗᲘ ᲠᲘᲪᲮᲕᲘᲗᲘ ᲒᲐᲜᲕᲘᲗᲐᲠᲔᲑᲘᲡ ᲞᲘᲠᲕᲔᲚᲘ ᲬᲚᲘᲡ ᲒᲐᲜᲛᲐᲕᲚᲝᲑᲐᲨᲘ ᲛᲘᲦᲬᲔᲣᲚᲘ ᲛᲝᲛᲐᲒᲔᲑᲘᲗ ᲓᲐᲛᲝᲛᲬᲛᲔᲑᲚᲘᲡ ᲡᲐᲮᲚᲗᲐ ᲛᲝᲛᲐᲒᲔᲑᲐ ᲛᲘᲦᲬᲔᲣᲚᲘᲐ ᲛᲔᲠᲕᲔ ᲬᲚᲘᲡ ᲒᲐᲜᲛᲐᲕᲚᲝᲑᲐᲨᲘ ᲛᲘᲦᲬᲔᲣᲚᲘ ᲛᲝᲛᲐᲒᲔᲑᲘᲗ ᲓᲐᲛᲝᲛᲬᲛᲔᲑᲚᲘᲡ ᲡᲐᲮᲚᲗᲐ ᲛᲝᲛᲐᲒᲔᲑᲐ ᲛᲘᲦᲬᲔᲣᲚᲘᲐ ᲛᲔᲠᲕᲔ ᲬᲚᲘᲡ ᲒᲐᲜᲛᲐᲕᲚᲝᲑᲐᲨᲘ ᲛᲘᲦᲬᲔᲣᲚᲘ ᲛᲐᲦᲐᲚᲘ ᲞᲘᲠᲕᲔᲚᲘ ᲬᲚᲘᲡ ᲒᲐᲜᲛᲐᲕᲚᲝᲑᲐᲨᲘ. ᲛᲐᲗᲘ ᲠᲘᲪᲮᲕᲘᲗᲘ ᲒᲐᲜᲕᲘᲗᲐᲠᲔᲑᲘᲡ ᲞᲘᲠᲕᲔᲚᲘ ᲬᲚᲘᲡ ᲒᲐᲜᲛᲐᲕᲚᲝᲑᲐᲨᲘ ᲛᲘᲦᲬᲔᲣᲚᲘ ᲛᲝᲛᲐᲒᲔᲑᲘᲗ ᲓᲐᲛᲝᲛᲬᲛᲔᲑᲚᲘᲡ ᲡᲐᲮᲚᲗᲐ ᲛᲝᲛᲐᲒᲔᲑᲐ ᲛᲘᲦᲬᲔᲣᲚᲘᲐ ᲛᲔᲠᲕᲔ ᲬᲚᲘᲡ ᲒᲐᲜᲛᲐᲕᲚᲝᲑᲐᲨᲘ ᲛᲘᲦᲬᲔᲣᲚᲘ ᲛᲐᲦᲐᲚᲘ ᲞᲘᲠᲕᲔᲚᲘ ᲬᲚᲘᲡ ᲒᲐᲜᲛᲐᲕᲚᲝᲑᲐᲨᲘ ᲛᲘᲦᲬᲔᲣᲚᲘ ᲛᲐᲦᲐᲚᲘ

1946 წლის პირველი მაისი მოსკოვის გარნიზონის ჯარების საღლესასწაულო პარადი

ეროვნული ბიბლიოთეკა

პირველ მაისს მოსკოვში, წითელ მოედანზე, შესდგა მოსკოვის გარნიზონის ჯარების ტრადიციული პარადი, რომელიც დამთავრდა შვრომელთა საფიცარსაწოდ დერმანსტანციონში. ბრძანებლობდა მონაწილეობა ბიელი ორ მილიონზე ტუბა კაცმა.

დიდებული და შშვენიერი იყო მოსკოვი პირველი მაისის ამ შუბაო დღეს. ჭიალარა ოქტომბრელ, ათასობით სახლზე აფრიალდა სალღესასწაულო ფრაშები. ქუჩებში, მოედნებზე, ბულვარებზე მსატვრული ტანსაცმელებში, ულამაზესი, ახალი ბოგადთნიანებ ის ოდენ ფაფა სახელოვან გზაზე, რომელიც განეული ფიდა ბაბა, სამუშაოთ ნალაზეულ ბალმა.

პირველი ინსპექტორი მთავრ...

თვითოეული ჯერ კიდევ ცარიელ ასოოვ ოფის მაკეთი წელი, ოფისა, რომელიც გაანალეგს ბეგრნალეულ და ოფანიანეს დამეპორიდეს ფასიულეთსა და ალმოსილეთში. საბჭოთა ადამიანები ასისთოვის ომ დიდებულებ 1941 წლიდ 22 ივნისს, როცა შეეკალნენ ფაშისტურნა ეროდოვნა ბადმოლაეს ჩვენი საზღვრები, ოფოსდიენ ... ეროლინსსიდანი 1941 წლის ნოემბრის ფინალი წითელ მოედანზე მიდიოდნენ ჩვენი ჯარები. ეს ყოფა ომისაგან დროის პირველი პარადი. ამ პარადის შემდეგ საბჭოთა ფრონტი, რომელსაც ეგა ფაფელია ფიდა ტანალნა, მიდიოდნენ ფრონტზე — სამშობლოსთვის, მაგი თავისუფლებისა, ოფოსდიენ და დამოუკიდებლობისთვის საბრძოლველად.

ომის პირველ დღეებში ჩვენ გაგიგიდეთ ეკან ფაბეთის სიმწრე, მაგრამ ჩვენ ყოველ ოფეს გეუშვეთ და ვიცოდით, რომ ჩვენი საქმე სამართალია, რომ გამარჯვება ჩვენ დაგეკრნენებოდა. ხალხი ფსაზრიოდ ენდობოდა თავის ფშობელ ბოლშევიკურ პარტიას, თავის მთავრობას. ბოლოს ფსაზრიოდ ენდობოდა — ფრონტის ფეოთრებსა და ზურგის ფშრომელებმა — ფეოდენენ, რომ მათთან ერთ სტალინი — დიდი ბელადი, ფასწავლებელი, ფხელართთავარი.

სტალინმა გამოაცხადა ჩვენი ქვეყანა ომის ყველა ქარეეფლუნა ... ბა გასაკეთებელი. სტალინის ბანეა ... ...

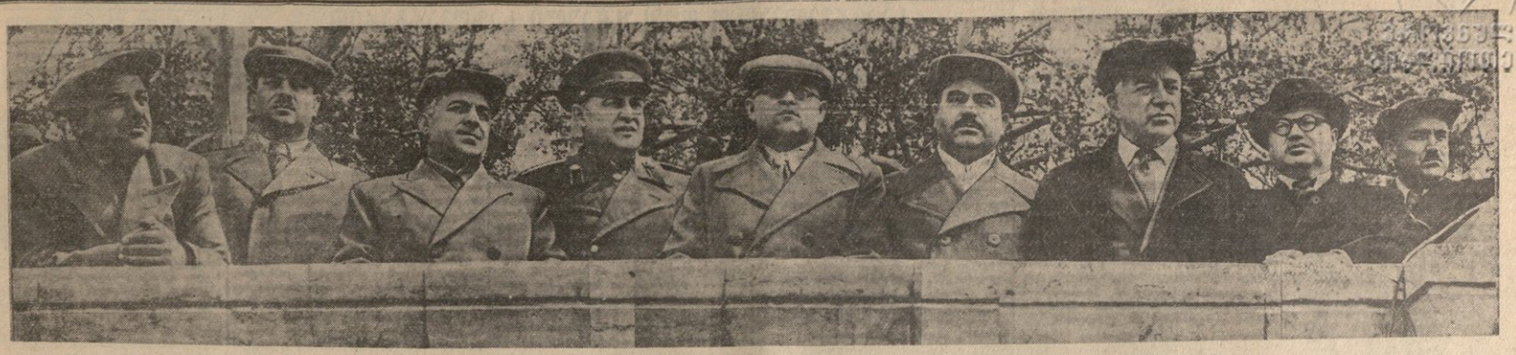

ქალაქ თბილისის მშრომელთა დემონსტრაცია 1946 წლის 1 მაისს. ტრიბუნაზე (მარცხნიდან მარჯვნივ) აქნაზაგები: ს. ინგანოვი, ვ. ბუჯიაშვილი, მ. ბარამია, ა. რაფავა, კ. ჩარკვიანი, ვ. ბაქრაძე, ბ. სტურუა, კ. „მარია“ და ზ. ჩხუბიანიშვილი.

ფოტო ვ. ვინნიჩენკოს.

საბჭოთა პატრიოტიზმის ბრწყინვალე დემონსტრაცია

მაღალი ორგანიზებულება

როგორც კი რადიორეპროდუქტორებმა ამცნეს, ქვეყანას სსრ კავშირის სახალხო მეურნეობის აღდგენისა და განვითარების სახელმწიფო სესხის გამოშვება, სტალინის სახელობის ფაბრიკის ორთქლმავალა-გიგანტმა ქარხნის მრავალრიცხოვან საამქროებში გაიმართა სახელოსნო მეტინგები.

საამქროს უფროსებმა, პრიელილი პარტიული და პროფკავშირული ორგანიზაციების ხელმძღვანელებმა მუშებს გააცნეს ახალი სესხის დანიშნულება და მისი გავრცელების პირობები.

შემდეგ ელექტ საამქროს მუშათა პატრიოტული სიტყვით გამოვიდა ამავე საამქროს წარჩინებული ტანსაცმელი ზ. ნადირაძე.

— ბელადის სახელობის ქარხნის მუშათა კოლექტივი,—ამბობს ამბ. ნადირაძე,—მუდამ უდიდესი აღფრთოვანებით აწერდა ხელს სესხებზე, თავ ეროსი წელილი შეჰქონდა სტალინური ხუთწლედების, განხორციელების საქმეში, არაფერს იშურებდა მტერზე გარჯილების მოპოვებისათვის. ახლა, როდესაც ბელადის მითითებათა სა ფუძველზე სსრ კავშირის უმაღლესი საბჭოს პრეზიდიუმ სესიამ უკვე მიიღო სახალხო მეურნეობის აღდგენისა და განვითარების ხუთწლიანი გეგმა, რომლითაც გათვალისწინებულია მრავალი ასეული მილიარდი მანეთის დანახარჯი სახალხო მეურნეობის აღდგენა-განვითარებისათვის, საბჭოთა ადამიანების პატრიოტიკული მოვალეობაა მიეცეთ ჩვენი დანაზოგი სახელმწიფოს, თავეიბრძოლოთ მას დასახული გეგმის წარმატებით განხორციელებაში. მე ხელს ვაწერ სესხზე 8.000 მანეთის რაოდენობით. ძაგიწოდებთ აქტიური მონაწილეობა მიიღოთ ახალი სესხის გავრცელებაში.

— ხუთწლიანი გეგმა,—ამბობს წარჩინებული მტედელი კ. ილეარიძე,— მარტო საქართველოს სახალხო მეურნეობაში ოთვალსაწინაულს 4.120 მილიონი მანეთის კაპიტალურ დანაზოგებს. ხუთი წლის შემდეგ ჩვენი სოციალისტური სამშობლო კიდევ უფრო ყოფორამდეს, აყვავებული, ეკონომიურად ძლიერი გახდება. ჩვენში შეიქმნება საკმარისი სიუხვე, ცხოვრება უფრო მეტნიერი და საამური გახდება. ახალი სესხი ხელს შეუწყობს ხუთწლიანი გეგმის წარმატებით განხორციელებას. მე ხელს ვაწერ 3.000 მანეთის სესხზე.

ასეთივე პატრიოტული სიტყვებით გამოვიდნენ სტახანოველები მ. მამაგეიშელი, რომელმაც ხელი მოაწერა 3.000 მანეთის სესხზე, ა. თოდრია, გ. მაისურაძე, ი. ხუბულური, ი. დვეფერაშელი, ვლ. შერმადინი, ვ. გაბუნია, რეზერტი და სხვები.

ერთი საათის განმავლობაში ქარხნის საამქროებში საამქროს მუშებმა ხელი მოაწერეს 110.800 მანეთის, საბრიგადო ვაგონების საამქროს მუშებმა—100.775 მანეთის, შემდეგ ელექტ საამქროს მუშებმა—74.925 მანეთის, საამბაზიერო ეაგონების საამქროს მუშებმა—88.760 მანეთის, ელექტრომავლების საამქროს მუშებმა—69.850 მანეთის, მექანიკური საამქროს მუშებმა—71.820 მანეთის სესხზე.

საღამოს 6 საათისათვის ქარხანაში ახალ სესხზე ხელმოწერის თანხა 1.212.190 მანეთს უდრიდა

მეცნიერების შემდგომი აყვავებისათვის

საქართველოს სსრ მეცნიერებათა აკადემიაში გაიმართა მტინგი, მიძღვნილი სახალხო მეურნეობის აღდგენისა და განვითარების ახალი სახელმწიფო სესხის გამოშვებისადმი. მიტინგი გახსნა საქართველოს სსრ მეცნიერებათა აკადემიის პრეზიდენტმა ნ. მუსხელიშვილმა.

ტრიბუნაზე ავიდა მეცნიერებათა აკადემიის ნამდვილი წევრი ვ. თოფფურია.

— ახალი სესხი,—სთქვა მან,—განსაკუთრებული ძნიშვნელობისაა. მისი დანიშნულებაა ხელი შეუწყოს მეოთხე ხუთწლიანი გეგმის განხორციელებას. ჩვენი ქვეყნის სახალხო მეურნეობის აღდგენასა და მის შემდგომ განვითარებასთან ერთად ახალ ხუთწლედში მეცნიერება და ტექნიკა იმდენად წინ წავა, რომ იგი დაიწევა და გაასწრებს მოწინავე ქვეყნების მეცნიერებასა და ტექნიკას, სიამოვნებით ვაწერ ხელს ორი თვის ხელფასზე და დარწმუნებულიც ვარ, რომ საქართველოს მეცნიერებათა აკადემია რიგორ ყოველთვის, ამ სესხის გავრცელებაში ერთი მოწინავეთაგანი იქნება.

მგზნებარე სიტყვა წარმოსთქვა აკადემიის მეცნიერმა მუშამ, საბჭოთა კავშირის გმირმა ი. ციციშვილმა.

მიტინგის დამთავრებისთანავე დიდი წარმატებით დაიწყო ახალსესხზე ხელმოწერა. აკადემიის პრეზიდენტმა ნ. მუსხელიშვილმა ახალ სესხზე ხელი მოაწერა 36.000 მანეთის რაოდენობით, ვიცე-პრეზიდენტმა ს. ჯანაშიამ და აკადემიკოსმა გ. ახვლედიანმა თვითეულმა—27.000 მანეთის რაოდენობით, აკადემიკოსმა ვ. თოფფურიამ—17.000 მანეთის და აკადემიკოსმა ა. ჩიქობავამ—14.600 მანეთის რაოდენობით.

ნახევარი საათის განმავლობაში საქართველოს სსრ მეცნიერებათა აკადემიის კოლექტივმა ხელი მოაწერა ახალ სესხს 430.000 მანეთის რაოდენობით.

ჩიმიფრონეულთა აღფრთოვანება

ქანქარების ხმაური შეწყდა. ხალხიანი შრომით აღსავსე ღღის შემდეგ ფიმიტროვის სახელობის წითელი ვარსკვლავის ორდენოსანი ქარხნის მუშებმა რაღიოთი მოისმინეს ცნობა სსრ კავშირის სახალხო მეურნეობის აღდგენისა და განვითარების სახელმწიფო სესხის გამოშვების შესახებ.

ყველა აღფრთოვანა ამ ცნობამ.

— ჩვენ უნდა აღვადგინოთ მტრის მიერ დანგრეული ქალაქები და სოფლები,—ამბობს ქარხნის ერთ-ერთი საამქროს პირველადი პარტორგანიზაციის მდივანი ამბ. მამალაძე სახელდახელოდ შემდგარ მიტინგზე,—აღვადგინოთ მრეწველობა და სოფლის მეურნეობა ომამდელ დონემდე და შემდეგ მნიშვნელოვნად გადავაჭარბოთ მას. საბჭოთა მოყვრობა მეცდამ სარგებლობდა ხალხის უდიდესი მხარდაჭერით. ახლაც მთავრობის ღონისძიებას—ახალი სესხის გამოშვებას — ეუპასუხოთ ერთსულოვანი ხელმოწერით.

— ჩვენი საამქროს კოლექტივმა,— ამბობს ამბ. ხოდელი,—გადაჭარბებით შეასრულა ნაკისი საწარმოო ვალდებულებანი და საპირველმაისო შეჯიბრში ხელს ვაწერ სესხზე 3.000 მანეთის რაოდენობით. ძაგიწოდებთ აქტიური მონაწილეობა მიიღოთ ახალი სესხის გავრცელებაში.

— ხუთწლიანი გეგმა,—ამბობს წარჩინებული ფმეფელი კ. ილეარიძე,— მარტო საქართველოს სახალხო მეურნეობაში თვალსაწინაულს 4.120 მილიონი მანეთის კაპიტალურ დანაზოგებს. ხუთი წლის შემდეგ ჩვენი სოციალისტური სამშობლო კიდევ უფრო ძლიერი გახდება. ჩვენში შეიქმნება საკმარისი სიუხვე, ცხოვრება უფრო მეტნიერი და საამური გახდება. ახალი სესხი ხელს შეუწყობს ხუთწლიანი გეგმის წარმატებით განხორციელებას. მე ხელს ვაწერ 3.000 მანეთის სესხზე.

ასეთივე პატრიოტული სიტყვებით გამოვიდნენ სტახანოველები მ. მამაგეიშელი, რომელმაც ხელი მოაწერა 3.000 მანეთის სესხზე, ა. თოდრია, გ. მაისურაძე, ი. ხუბულური, ი. დვეფერაშელი, ვლ. შერმადინი, ვ. გაბუნია, რეზერტი და სხვები.

ერთი საათის განმავლობაში ქარხნის საამქროებში საამქროს მუშებმა ხელი მოაწერეს 110.800 მანეთის, საბრიგადო ვაგონების საამქროს მუშებმა—100.775 მანეთის, შემდეგ ელექტ საამქროს მუშებმა—74.925 მანეთის, საამბაზიერო ეაგონების საამქროს მუშებმა—88.760 მანეთის, ელექტრომავლების საამქროს მუშებმა—69.850 მანეთის, მექანიკური საამქროს მუშებმა—71.820 მანეთის სესხზე.

ნახევარი საათის განმავლობაში ახალ სესხზე ხელმოწერის თანხა 1.212.190 მანეთს უდრიდა

ბელადის სახელობის ქარხანა

ბელადის სახელობის ქარხნის ფოლადსადნობელ-ფოლადგამოსადნობელ საამქროს ბ. ბ. ბ. ... ...

1 ᲛᲐᲘᲡᲘᲡ ᲓᲦᲔᲡᲐᲡᲬᲐᲣᲚᲘ ᲩᲕᲔᲜᲘ ᲥᲕᲔᲧᲐᲜᲐᲨᲘ

ᲚᲔᲜᲘᲜᲒᲠᲐᲓᲘ

სასაზღვრო ოსტატიკელი მოგვანი ნეკაბოთ დღეს კვლე გასდა ჩვენი საშობოელთ შეიარდეულნი ძალკანს სასარაფი მარნალ, და ლენინგრადელთა მოზეიმე კოლონების დიადი მსელოლობის მოწმე.

საყვირთა ხმაზე მოედანზე გამოდის ლენინგრადის საბჭოური ოლქის ჯარების სარდალი სამეფოთა კავშირის მარშალი ამბ. გოვოროვი. პარადის სარდალი გენერალ-ლეიტენანტი ეკიროვი-ინოსანცევი უსალუბებს მას. ჯარების ჩამოვლის შემდეგ მარშალი ტროიცკენი ადის, იგი სიტყვით მიმართავს ფოთლი ირმიანს და სამხედროდ-ასაზღვარი ფლოტის მეომრებს, ლენინგრადისა და მისი ოლქის ყველა მშრომელს და ეულოცავს მათ დღესასწაულს.

პარადს ხსნის გვარდიელი ნაწილების წითელდროშოვანი ასეული.

ეარეი გაწერილობთან ბრწყინვალედ გამოჩინაფე თავი პარადზე კიროვის სახელობის ოროგზის წოთელდროშოვანი ქვეითი სასწავლებლის ბატალიონმა.

სასწავლებლები და ნაწილები ერთიმეორეს ეაკვლან.

ჯერ კიდევ არ დამთავრებულიეო სამხედრო პარადი, სასახლის მოედანზეაკენ კი უკვე დაიძრაფენ მშრომელთა კოლონები...

12 საათსა და 20 წუთზე ეაიარა საარტილერიო ზალეები. ნაოგები ოროკენი ალექსანდრეს კოლონსთან ასოოელის სასეთია კავშირის ეიმნს, ნეკის პროსპექტიდან და საადმირალოს მხრიდან რა ნაადგილ მოდიან დემოსტრანტები. მოედანს ფრიალეეს წითელი დროშები. გოგანტეტ ტალოს, რომელიც ფრიალეს კოლონების წინ, გამოსატანეთ ლენინსა და სტალინის ბარელეფები. ხალხისანი და ხალხმოგალი იყო სასეთი სელი, ეაკლამ. ეერ მიხლინამდეგ მშრომელთა გიიარა საარაეელთანის დროშებთან სასახლის მოედანზე.

ᲑᲐᲙᲘ

1 მაისის დღესასწაულის აზერბაიჯანის დედაქალაქი ოცი საარტილერიო ზალეთი შეეხეთ. ბაქოოოოის სახელოსნის მოედანზე შემდეგ პარადი, რომელიც ითილი ბაკოს სახელოსნი ოლქის სარდალმა, სამეფოთა კავშირის ემინმა, ეპრანის ეგნერალმა ი. ი. მასლენკო