პროლეტარიელო ყველა ქვეყნისა, შეერთდით!

კომუნისტი

საქართველოს კ. პ. (ბ) ცენტრალური კომიტეტის, თბილისის კომიტეტისა და საქართველოს სსრ მშრომელთა დეპუტატების საბჭოების ორგანო

КОМУНИСТИ ОРГАН ЦЕНТРАЛЬНОГО и ТБИЛИССКОГО КОМИТЕТОВ КП (б) ГРУЗИИ и СОВЕТОВ ДЕПУТАТОВ ТРУДЯЩИХСЯ ГРУЗИНСКОЙ ССР

 კვირა, 28 ივლისი, 1946 წ. № 150 (7528). ფასი 20 კაპ.

დღეს საბჭოთა ხალხი და მისი შეიარაღებული ძალები დღესასწაულობენ სსრ კავშირის სამხედრო-საზღვაო ფლოტის დღეს და ჯეროვან პატივს სცემენ საბჭოთა სამხედრო მეზღვაურებს, რომლებმაც დიდ სამამულო ომში ღირსეულად შეასრულეს თავიანთი მოვალეობა სამშობლოს წინაშე და ჩვენი ხალხის სიყვარული და პატივისცემა დაიმსახურეს.

И. სტალინი.

საბჭოთა სამშობლოს მფკიცე გუშაგი

სიამაყით და სიხარულით ზეიმობს დღეს ჩვენი სამშობლო თავისი პირველი — სტალინური სამხედრო-საზღვაო ფლოტის ტრადიციულ დღესასწაულს.

სამხედრო-საზღვაო ფლოტს უდიდესი მნიშვნელობა აქვს ჩვენი ქვეყნის უშიშროების დაცვისათვის. ათიათასობით კილომეტრზეა გადაჭიმული საბჭოთა სახელმწიფოს სახმელეთო და საოკეანო სანაპიროები. ამიტომ ბოლშევიკური პარტიამ, ლენინმა და სტალინმა ჯერ კიდევ საბჭოთა ხელისუფლების დამყარების პირველი დღეებიდან დიდი ყურადღება მიაქცია სამხედრო-საზღვაო ფლოტს, მის აღორძინებას, მის განმტკიცებას. სტალინურმა ხელმძღვანელობამ შესაძლებლობა მოგვცეს ჩვენი საზღვაო ფლოტი შეგვეიარაღებინა უახლესი, მძლავრი საშხედრო ტექნიკით. ფლოტში აღიზრდნენ შესანიშნავი კადრები, საზღვაო ბრძოლის ოსტატები.

მშვიდობიანობის წლებში ჩვენ შევქმენით მძლავრი სამხედრო-საზღვაო ფლოტი ამიტომ, რომ მისი მშვენიერებისა და შეიარაღების ყოველ საკიმის უშეალოდ თვალს ადევნებდა და ხელმძღვანელობდა დიდი სტალინი.

გერმანელ ფაშისტ დამპყრობთა და იაპონელ იმპერიალისტთა წინააღმდეგ დიდი სამამულო ომის წლებში საბჭოთა სამხედრო-საზღვაო ფლოტმა გმირობის ბრწყინვალე ფურცლები ჩაწერა ისტორიაში, გამარჯვება რომ მეზღვაურთა საოკეანოვანი სახელოვანი ტრადიციები. სმენიი გემები, კრეისერები, ნაღმოსანები და საგუშაგო კატერები, წყალქვეშა ნავები და საზღვაო ავიაცია დღიდღეს სუფთაღნენ ფაშისტ მძარცველებს, ანადგურებდნენ და სმირავდნენ მათს სამხედრო და სატრანსპორტო ხომალდებს, გადაეყვანდნენ დესანტები, ეცემოდნენ ეშინდნენ მტრის სანაპირო ბაზებსა და დაბომბავდნენ. წითელფლოტელები მედგრად იცავდნენ ჩვენი ქვეყნის ჩრდილოეთის სანაპიროებს, მფარავს ავლებდნენ ფაშისტებს ლენინგრადთან, ოდესის ქერჩში, სევასტოპოლის პარტიზანებზე, ნოვოროსიისკში და სხვ. რიგა, ბერმანიაზე გამარჯვების შემდეგ, საბჭოთა კავშირის შეიარაღებული ძალები ომში ჩაებნენ იაპონელი იმპერიალისტების წინააღმდეგ, აგრესიის ბოროტფელთის კერის მოსასპობად, წყნარი ოკეანის ფლოტისა და ამურის წითელროზოვანი ფლოტილის მეზღვაურებმა გმირული ბრძოლით დაიჩქარეს მტრის სამოლო ვინაგურება, მშვიდობიანობის დამყარება მთელ მსოფლიოში.

საბჭოთა ხალხს ძლევამოსილ, ისტორიულ გამარჯვებაში გერმანელი და იაპონელი იმპერიალისტების წინააღმდეგ დიდი ღაწლი მიუძღვის სამხედრო-საზღვაო ფლოტს.

ჩვენმა ფლოტმა ინტერნაციონალიზმის წინაშე ერთგულება, რომ მას, ისევე, როგორც მთელ შეიარაღებულ ძალებსა და ხალხს, ხელმძღვანელობდა ბრძოლაში მოიკრიბა ლენინ-სტალინის ლიდერი სტალინი.

საბჭოთა სამხედრო-საზღვაო ფლოტი ძლიერია თავისი ადამიანებით — საბჭოელი საბჭოთა მეზღვაურებით. ფლოტის შეფმა — ლენინურ-სტალინურმა კომკავშირმა ათიათასობით თავისი საუკეთესო წევრები გაგზავნა წითელფლოტელთა რიგებში. ბოლშევიკური პარტიის, დიდი სტალინის მიერ აღზრდილმა საბჭოთა მეზღვაურებმა გმირობის, სამშობლოსადმი უსაზღვრო სიყვარულის სწორუპოვარი ნიმუშები გვიჩვენეს. ომის განმავლობაში ოთხასზე მეტმა მეზღვაურმა დაიმსახურა საბჭოთა კავშირის გმირის მაღალი წოდება, 160 ათასზე მეტი წითელფლოტელი დაჯილდოებულია ორდენებითა და მედლებით.

საბჭოთა ვმირ მეზღვაურთა ოჯახში არიან ქართველი ხალხის შვილებიც. მეკეთი საზღვაო ჯარის ოფიცრის არკადი გეგეშიძის, საზღვაო მფრინავ ალექსანდრე წურწუმიას, არტილერისტ ნოე ალამის, წყალქვეშა იაროსლავ იოსელიანის, ზემოდგ რაფიელ ბარიკაძის, მამაცი საზღვაო ოფიცრების ალექსანდრე კანანაძის, კონსტანტინე კოპეიფის, ალექსანდრე გურგენიძის სახელები ცნობილი არიან მთელ ჩვენს ქვეყანაში. მტრის წინააღმდეგ ბრძოლაში თავი ისახელეს ქართველი ხალხის მამაცმა შვილებმა—I რანგის კაპიტნებმა მ. ჯაინბრაძემ და მ. აბაშვილმა, სანაპირო დაცვის არტილერისტმა გ. ბარბაქაძემ, ოფიცრმა ბ. სტურუამ და სხვებმა, რომლებიც ღირსეულად ატარებენ საბჭოთა მეზღვაურის სახელს.

წელს სამხედრო-საზღვაო ფლოტის დღეს ჩვენ აღვნიშნავთ ახალი სტალინური ხუთწლიანი გეგმის შესრულებისათვის ბრძოლის ეთნოლებაში. ამხანაგმა სტალინმა გასულ წელს სამხედრო-საზღვაო ფლოტისადმი თავის ბრძანებაში მიგვითითა:

„საბჭოთა ხალხს სურს კიდევ უფრო ძლიერი და მძლავრი იხილოს თავისი ფლოტი. ჩვენი ხალხი ფლოტისათვის შეიქმნის ახალ საბრძოლო ხომალდებს და ახალ ბაზებს“.

და, მართლაც, საბჭოთა ხალხმა თავისი ხუთწლიანი გეგმით დასახა თავისი ფლოტის გაძლიერების ფართო პროგრამა. ხუთწლიანი გეგმა უზრუნველყოფს ძველი „საბჭოთა ფლოტის მშენებლობას, ნაფაღდგურების აღდგენასა და ახალთა ავებას.

ამხანაგმა სტალინმა საბჭოთა ფლოტს ამოცანად დაუსახა:

„დაუფლალავად ამზადოს და სრულყოს მეზღვაურთა კადრები, სავლებით ათვისოს სამამულო ომის საბრძოლო გამოცდილება, კიდევ უფრო აამაღლოს თავის რიგებში საზღვაო კულტურა, დისციპლინა და ორგანიზებულობა“.

დიდი სტალინის ხელმძღვანელობითა და მზრუნველობით, მთელი საბჭოთა ხალხის მხარდაჭერით საბჭოთა სამხედრო-საზღვაო ფლოტი ღირსეულად შეასრულებს ამ საპატიო ამოცანას. იგი მუდამ იდგომებს ერეკეტ, მტაცეც გუშაგად ჩვენი ქვეყნის უშიშროების სადარაჯოზე, სამშობლოს თავისუფლებისა და დამოუკიდებლობის სადარაჯოზე.

გაუმარჯოს საბჭოთა სამხედრო-საზღვაო ფლოტს!

გაუმარჯოს ჩვენი შეიარაღებული ძალების გენიალურ ხელმძღვანელს, საბჭოთა კავშირის გენერალისიმუსს, ხალხთა ბელადს დიდ სტალინს!

ბრძანება

სსრ კავშირის შეიარაღებული ძალების მინისტრისა

1946 წლის 28 ივლისი № 31 ქალაქი მოსკოვი

ამხანაგო ჯარისკაცებო, მატროსებო, სერჟანტებო და ზემდეგებო! ამხანაგო ოფიცრებო, გენერლებო და ადმირალებო!

დღეს საბჭოთა ხალხი და მისი შეიარაღებული ძალები დღესასწაულობენ სსრ კავშირის სამხედრო-საზღვაო ფლოტის დღეს და ჯეროვან პატივს სცემენ საბჭოთა სამხედრო მეზღვაურებს, რომლებმაც დიდ სამამულო ომში ღირსეულად შეასრულეს თავიანთი მოვალეობა სამშობლოს წინაშე და ჩვენი ხალხის სიყვარული და პატივისცემა დაიმსახურეს.

მოგესალმებით და მოგიღოცავთ საყოველთაო-სახალხო დღესასწაულს—სამხედრო-საზღვაო ფლოტის დღეს!

სამხედრო-საზღვაო ფლოტის დღის აღსანიშნავად **ვბრძანებ**:

დღეს, 1946 წლის 28 ივლისს, ოცი საარტილერიო ბატარეით მიცემულ იქნას სამხედრო ხომალდების სალუტი ლენინგრადსა, კრონშტადტსა, ტალინსა, პიღაუსა, სევასტოპოლსა, ოდესასა, პოდიარნსა, ბაქოსა, ხაბაროვსკსა, ვლადივოსტოკსა და პორტ-არტურში.

გაუმარჯოს საბჭოთა სამხედრო-საზღვაო ფლოტს!

გაუმარჯოს ჩვენს შეიარაღებულ ძალებს!

გაუმარჯოს საკავშირო კომუნისტურ პარტიას!

გაუმარჯოს მძღავრ საბჭოთა სამშობლოს!

სსრ კავშირის შეიარაღებული ძალების მინისტრი
საბჭოთა კავშირის გენერალისიმუსი И. სტალინი

ბაგონ სსრ კავშირის მინისტრთა საბჭოს თავმჯდომარეს გენერალისიმუს
იოსებ ბესარიონის-ძე სტალინს

მოსკოვი, კრემლი

ვბრუნდები რა სამშობლოში დიდი საბჭოთა კავშირიდან, გთხოვთ, ბატონო გენერალისიმუსო, ჩეხოსლოვაკიის რესპუბლიკის მთავრობის დელეგაციისა და აგრეთვე პირადად ჩემი სახელით მიიღოთ უგულითადესი და უღრმესი მადლობა კეთილსასურველობისათვის, რაც ჩეხოსლოვაკიის რესპუბლიკასა და მის დელეგაციას გაეწია მოსკოვში ყოფნის დროს.

ჩვენ ღრმად დავრწმუნდით, რომ მოსკოვში ჩვენმა მიერ გატარებულმა დღეებმა განამტკიცეს და გაალრმავეს ჩვენი ქვეყნების მეგობრული ურთიერთობა.

პირადად თქვენ, ბატონო გენერალისიმუსო, გისურვებთ ყოველივე საუკეთესოს და წარმატებას თქვენს შრომაში დიდი საბჭოთა კავშირის და მთელი კაცობრიობის საკეთილდღეოდ.

კლემენტ გოტვალდი

სსრ კავშირის საგარეო საქმეთა მინისტრს ბაგონ
ვიაჩესლავ მიხეილის-ძე მოლოტოვს

სამშობლოში დაბრუნებისას, გთხოვთ, ბატონო საგარეო წაქმეთა მინისტრო, მიიღოთ ჩვენი გულწრფელი მადლობა მეგობრული მიღებისათვის, აგრეთვე განსაკუთრებით გულთადი დამოკიდებულებისათვის, რაც ჩვენი ქვეყნისა და ჩვენი დელეგაციისადმი გამოჩენილ იქნა მოსკოვში დელეგაციის ყოფნის დროს. ჩვენ დარწმუნებული ვართ, რომ ჩვენი ქვეყნების მეგობრობა, რაც მუდამ ჩვენი მომავლის ურყევ საფუძვლად დარჩება, განვითარდება მშვიდობიანი მშენებლობის სასარგებლოდ.

იან მასარიკი

ბაერთიანებული ერების გენერალური მდივნის დეპეშა
მის აღმაჯეგულებას ვ. მ. მოლოტოვს
საგარეო საქმეთა მინისტრს

მოსკოვი

ნება მიბოძოთ მზერვალე მადლობა გადაგიხადოთ თქვენ და საბჭოთა მთავრობას თქვენ ის ყურადღებისა და თავაზიანობისათვის, რომელიც აღმოიჩინეთ მე და ჩემს თანამეზავრებს ჩვენი მოსკოვში ყოფნის დროს.

ჭონ ლი და ჩვენი ქალიშვილება ჩემთან ერთად გიოვლიან პირად კეთილ სურვილებს თქვენ და ქალბატონ მოლოტოვს.

ტრიუგვე ლი

საბჭოთა დელეგაცია საზაკო კონფერენციაზე გაემგზავრა

27 ივლისს საზავო კონფერენციაზე პარიზს გაფრინდა საბჭოთა კავშირის დელეგაცია, რომელსაც მეთაურობს სსრ კავშირის მინისტრთა საბჭოს თავმჯდომარის მოადგილე და საგარეო საქმეთა მინისტრი ვ. მ. მოლოტოვი. (საკვლეს).

ვ. მ. მოლოტოვი პარიზს ჩავიდა

პარიზი, 27 ივლისი. (საკვლეს). დღეს, 27 ივლისს, საზავო კონფერენციის მუშობაში მონაწილეობის მისაღებად, რომელიც 29 ივლისს იხსნება, პარიზს ჩამოვიდა საბჭოთა დელეგაცია სსრ კავშირის საგარეო საქმეთა მინისტრ ამხანაგ ვ. მ. მოლოტოვისა და სსრ კავშირის საგარეო საქმეთა მინისტრის მოადგილის ამხ. ა. ი. ვიშინსკის მეთაურობით.

იმავე დროს ჩამოვიდა უკრაინის სსრ დელეგაცია უკრაინის სსრ საგარეო საქმეთა მინისტრ ამხ. დ. ზ. მანუილსკის მეთაურობით, აგრეთვე ბელორუსიის სსრ დელეგაცია ბელორუსიის სსრ საგარეო საქმეთა მინისტრ ამხ. კ. ვ. კისელოვის მეთაურობით.

ბერეგეს აეროდრომზე ამხ. ვ. მ. მოლოტოვს, აგრეთვე სხვა დელეგაციების მეთაურებს შეხვდნენ სსრ კავშირის ელჩი საფრანგეთში ამხ. ა. ვ. ბოგომოლოვი, სსრ კავშირის ელჩი ინგლისში ამხ. თ. ტ. გუსეევი, მთელი შემადგენლობა სსრ კავშირის საელჩოსი საფრანგეთში, აგრეთვე საფრანგეთის საგარეო საქმეთა სამინისტროს წარმომადგენლები.

27 აგვისტოს შესდგება უკრაინის სსრ უმაღლესი საბჭოს სესია

კიევი, 26 ივლისი. (საკვლეს). უკრაინის სსრ უმაღლესი საბჭოს პრეზიდიუმის ბრძანებულებით 27 აგვისტოს ქალაქ კიევში მოწვეულია უკრაინის სსრ უმაღლესი საბჭოს VIII სესია.

რსფსრ უმაღლესი საბჭოს პრეზიდიუმი

რსფსრ უმაღლესი საბჭოს პრეზიდიუმის ბრძანებულებით ბ. ი. პოლეაკოვი განთავისუფლებულია რსფსრ თევზის მრეწველობის მინისტრის მოვალეობისაგან.

* * *

რსფსრ უმაღლესი საბჭოს პრეზიდიუმის ბრძანებულებით პ. ა. მურავიოვი დაინიშნა რსფსრ თევზის მრეწველობის მინისტრად. (საკვლეს).

ბელორუსიის სს რესპუბლიკის დელეგაცია საზაკო კონფერენციაზე გაემგზავრა

მინსკი, 25 ივლისი. (საკვლეს). მინსკიდან პარიზის საზავო კონფერენციაზე გაემგზავრა ბელორუსიის სს რესპუბლიკის მთავრობის დელეგაცია. დელეგაციას მეთაურობს ბელორუსიის სს რესპუბლიკის მინისტრთა საბჭოს თავმჯდომარის მოადგილე და საგარეო საქმეთა მინისტრი კ. ვ. კისელიოვი. დელეგაციის წევრები არიან: ა. ვ. ბორდარი, პ. ვ. ლეუტეროროვიჩი, ა. ა. ჩიეოვი, ფ. ა. შეჩეგოვი.

საბჭოთა საექსპორტო საქონლის გამოფენა ჰელსინკში

28 ივლისს მოსკოვიდან ჰელსინკს ფეზეენებმ უკანასკნელი ეტაპი ამ გამოფენის ეწყობინა ტებთან, რომელსაც ფინეთში სრულიად საყოველთო სავალო პალატა აწყობს.

გამოფენა ახსნება ფინეთის დედაქალაქის ერთერთ საუკეთესო შენობაში — „მესხეპალატა“. აქ ნაჩვენები იქნება საბჭოთა საექსპორტო საქონლის ნიმუშები: უახლესი კომბაინებ ავტომობილები, სასოფლო-სამეურნეო მანქანები, ტრაქტორები, რადიომიმღებები, დაზგები, საზომი ხელსაწყოები, შინაპრაქტიკური ჰიგიენური ნაკეთობანი, ქსოვის პროდუქტები, ეზოარსებობა საგამოფენო დარბაზის ეკლესიაში დადგმული იქნება მოსკოველ კრემლის მაცხოვრის კოშკის მაკეტი, რომელიც მონტაჟდება ბინის ნაჩვენებ ადგილზე. კოშკის სიმაღლე შეადგენს ბინის საბალმშენოდ ბინაზე.

გამოფენაზე მრავალ არის წარმოდგენილი ფოტოხატოგრაფია, რომლებიც ასახავენ სსრ კავშირის პროეკტებს, ბიოლოგ ბიოლოგიებს, ეკონომიკასა და ხელოვნებას მიღწევებს.

გამოფენა გაფორმებულია მხატვარ ნ. ბ. პროკოფიევის პროექტის მიხედვით და მისი ხელმძღვანელობით. (საკვლეს).

ფიზიკულ-ტექნიკური კონფერენციის ნაბიჯნასაგო ეარჯიშის გამართვა

25 ივლისს მოსკოვის „დინამოს“ სტადიონზე გამეორებულ იქნა ფიზიკულ-ტექნიკური ლიგის ნაჩვენები საგანმანათლო ეარჯიში.

ათიათასობით მნახველი გულთბილად შეხვდა მოკავშირე რესპუბლიკათა და სპორტულ საზოგადოებათა სპორტსმენებს. (საკვლეს).

ფილმი დიად ფიცზე

თბილისში მიღებულია ახალი მხატვრული ფილმი „ფიცი“. ფილმი შექმნა სტალინური პრემიის ლაურეატმა, საქართველოს სსრ სახალხო არტისტმა მიხეილ ჭიაურელმა. სცენარის ავტორებია პ. პავლენკო და მ. ჭიაურელი.

ფილმი დიდი მხატვრული სიძლიერით მოგვითხრობს ომის შესახებ, თუ როგორ შეასრულა ბოლშევიკურმა პარტიამ და საბჭოთა ხალხმა ამხანაგ სტალინის ფიცი, რაც მან დასდო ვლადიმერ ილიას-ძე ლენინის კუბოსთან.

დიდი სტალინის როლს ფილმში ოსტატურად, ამაღელვებლად ასრულებს სტალინური პრემიის ლაურეატი მიხეილ გელოვანი.

ხვალ, 29 ივლისს, კინოთეატრებში „რუსთაველში“, „ლუქსემბურგში“, „დამკვრელში“ (საზაფხულო და ზამთრის) დაიწყება ფილმ „ფიცის“ დემონსტრაცია.

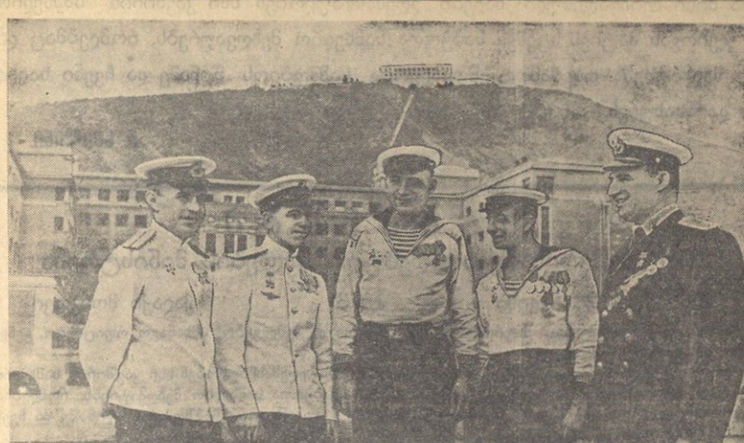

ᲨᲐᲕᲨᲕᲔᲚᲗᲐ ᲓᲔᲪᲔᲒᲐᲪᲘᲐ ᲗᲑᲘᲚᲘᲡᲨᲘ

ᲡᲐᲛᲮᲔᲓᲠᲝᲠᲛᲘᲜᲯᲕᲔᲚᲝ ᲤᲚᲔᲗᲘᲡ ᲓᲦᲔᲡ თანᲐ დაკᲐᲕᲨᲘᲠᲔᲑᲝᲛ 25 ᲘᲕᲚᲘᲡᲘᲡ თბილᲘᲡᲘ ჩᲐᲛᲒᲘᲐᲒᲝᲡ შᲐᲕᲘ ᲨᲕᲘᲡᲘ ᲤᲚᲔᲗᲘᲡ ᲛᲘᲣᲠᲗᲕᲘᲡᲐᲗᲕᲘᲡ ᲓᲔᲚᲔᲒᲐᲪᲘᲐ ᲡᲐᲥᲐᲠᲗᲕᲔᲚᲝᲡ ᲙᲐᲕᲨᲘᲠᲘᲡ ᲒᲐᲛᲝᲡᲐᲚᲘᲡ ᲐᲠᲮᲘᲢᲔᲥᲢᲝᲡ Ა. ᲒᲔᲒᲔᲫᲘᲫᲘᲡ ᲛᲝᲜᲐᲬᲘᲚᲔᲑᲘᲗ.

ᲗᲑᲘᲚᲘᲡᲘᲡ ᲧᲝᲤᲜᲘᲡ ᲓᲠᲝᲡ ᲓᲦᲔᲒᲐᲪᲘᲐ ᲓᲐᲐᲜᲯᲐᲠᲔᲑᲐ ᲗᲑᲘᲚᲘᲡᲘᲡ ᲡᲐᲜᲐᲠᲘᲜᲐᲨᲘ ᲐᲓᲒᲔᲑᲓᲐ. შᲐᲕᲨᲕᲔᲚᲗᲐ ᲓᲦᲔᲒᲐᲪᲘᲐᲡ შᲔᲜᲘᲠᲕᲔᲚᲘ ᲒᲐᲣᲛᲐᲠᲯᲕᲐ ᲗᲑᲘᲚᲘᲡᲘᲡ ᲤᲚᲔᲗᲘᲡ ᲡᲐᲮᲚᲘᲡ ᲛᲔᲠᲕᲔᲚᲘᲡ ᲝᲠᲛᲝᲒᲘᲡᲗᲕᲘᲡ ᲙᲐᲕᲨᲘᲠᲘᲡ ᲒᲐᲛᲝᲡᲐᲚᲘᲡ ᲐᲠᲮᲘᲢᲔᲥᲢᲝᲡ ᲙᲐᲠᲜᲘᲡ ᲐᲓᲒᲝᲠᲔᲑᲘᲡ. ᲨᲐᲕᲨᲕᲔᲚᲗᲐ ᲓᲦᲔᲒᲐᲪᲘᲐᲡ ᲛᲝᲜᲐᲬᲘᲚᲔᲑᲘᲗ ᲨᲔᲡᲐᲡᲠᲣᲚᲔᲑᲔᲑᲘ ᲓᲐᲛᲬᲧᲝᲓᲜᲔᲚᲘᲐ ᲡᲐᲥᲐᲠᲗᲕᲔᲚᲝᲡ ᲡᲐᲮᲚᲘᲡ ᲛᲔᲠᲕᲔᲚᲘᲡ ᲝᲠᲛᲝᲒᲘᲡᲗᲕᲘᲡ ᲙᲐᲕᲨᲘᲠᲘᲡ ᲒᲐᲛᲝᲡᲐᲚᲘᲡ ᲐᲠᲮᲘᲢᲔᲥᲢᲝᲡ ᲙᲐᲠᲜᲘᲡ ᲐᲓᲒᲝᲠᲔᲑᲘᲡ ᲓᲦᲔᲒᲐᲪᲘᲐᲡ ᲛᲝᲜᲐᲬᲘᲚᲔᲑᲘ ᲨᲔᲡᲐᲮᲚᲘᲡ ᲓᲦᲔᲒᲐᲪᲘᲐᲡ ᲬᲚᲘᲡ ᲒᲐᲛᲝᲥᲕᲔᲧᲜᲔᲑᲘᲗ ᲓᲐᲡᲠᲣᲚᲓᲐ ᲛᲔᲠᲕᲔᲚᲘ ᲬᲚᲘᲡ ᲨᲔᲛᲓᲔᲒᲘ ᲓᲦᲔᲒᲐᲪᲘᲐᲨᲘ ᲛᲝᲜᲐᲬᲘᲚᲔᲑᲘᲗ ᲛᲝᲜᲐᲬᲘᲚᲔᲑᲘᲡ ᲡᲐᲮᲚᲘᲡ ᲛᲔᲠᲕᲔᲚᲘᲡ ᲝᲠᲛᲝᲒᲘᲡᲗᲕᲘᲡ ᲙᲐᲕᲨᲘᲠᲘᲡ ᲒᲐᲛᲝᲡᲐᲚᲘᲡ ᲐᲠᲮᲘᲢᲔᲥᲢᲝᲡ ᲙᲐᲠᲜᲘᲡ ᲐᲓᲒᲝᲠᲔᲑᲘᲡ ᲓᲦᲔᲒᲐᲪᲘᲐᲡ

დიდება ჩვენს მამაც საბჭოთა წითელფლოტელებს!

შავი ზღვის ფლოტი. № ხომალდის არტილერისტები სწავლების დროს

ფოტო ვლ. გინზბურგისა

სსრ კავშირის სამხედრო-საზღვაო ფლოტი

სამხედრო-საზღვაო ფლოტს ჩვენი სამშობლოს დაცვაში თვალსაჩინო როლი ეკუთვნის, ვინაიდან სსრ კავშირი არა მარტო უდიდესი კონტინენტური სახელმწიფოა, არამედ დიდი საზღვაო სახელმწიფოც, რომლის საზღვრებს თორმეტი ზღვა ეკვრის.

ჩვენმა ხალხმა ძველთაგანვე მოიხვეჭა მეზღვაური ხალხის სახელი. მან აკადემიობას მისცა მრავალი შესანიშნავი მოგზაური საზღვაო მეცნიერებისა და სამხედრო-საზღვაო ხელოვნების ყველა დარგში. ცხობილია, რა დაუცხრომელი ენერგიით მოქმედა ხელი პეტრე პირველმა სამხედრო-საზღვაო ფლოტის მოწყობას და გადაჭრა იგი მტრებისათვის მრისხანე ძალად. საბჭოთა ადამიანები ღრმა პატივისცემით აღნიშნავენ შესანიშნავრეს ფლოტსაფრთხოთა — უშაკოვს, ნახიმოვისა და მრავალ სხვათა სახელებს.

რუსი მეზღვაურები ყოველთვის განირჩეოდნენ თავისუფლებისმოყვარეობით, ჩაგრისა და თვითნებობის წინააღმდეგ აჯტეური ბრძოლით, თავისი ხალხის საარსებო ინტერესების მამაცურად დაცვით. 1917 წლის ოქტომბერში მატროსები იყვნენ ის მებრძოლთა ავანგარდში, რომლებიც იბრძოდნენ სოციალისტური რევოლუციის გამარჯვებისათვის, ლენინ-სტალინის საქმის ზეიმისათვის. ისინი იყვნენ, რევოლუციის მებრძოლი რაზმების სათავეში, იერიში რომ მიიტანეს ზამთრის სასახლეზე. ისინი იყვნენ, სამოქალაქო ომის დღეებში ათასობით რომ მიდიოდნენ ფრონტზე, რათა იარაღით ხელში დაეცვათ ახალგაზრდა საბჭოთა რუსეთელიის თავისუფლება და დამოუკიდებლობა. და იქ, სადაც მატროსები გამბრნდებოდნენ, მტრის ჯარებს თავზარი ეცემოდათ და ყოველთვის მარცხდებოდნენ.

სამოქალაქო ომის დამთავრების შემდეგ, როცა საბჭოთა ქვეყანა მშვიდობიან სოციალისტურ მშენებლობას შეუდგა, ხელი მოკიდა დაბარეული სახლობა მეურნეობის აღდგენას, ბოლშევიკური პარტიის X ყრილობამ 1921 წლის მარტში მიიღო სპეციალური გადაწყვეტილება ფლოტის აღორძინების შესახებ. ამით საფუძველი ჩაეყარა უდიდეს შუშობას ჩვენი სამშობლოს სამხედრო-საზღვაო ფლოტს საბრძოლო ძლიერების განსამტკიცებლად. მთელი ჩვენი ქვეყანა, მთელი ჩვენი ხალხი აქტიურად მონაწილეობდა მის აღორძინებაში. კომკავშირმა, მეზღვე ყრილობამ, რომელიც 1922 წლის ოქტომბერში შესდგა, გაითვალისწინა რა ფლოტის უდიდესი მნიშვნელობა ჩვენი ქვეყნის თავდაცვისათვის, კომკავშირული შეფობა აიღო მასზე. უკვე წელს დამლეგისათვის, ამ შეფობის განხორციელების შედეგად, ფლოტმა მიიღო კომკავშირული შეკვეთა—2,5 ათასი კაცი, ხოლო ერთი წლის შემდეგ მეზღვაურთა რიცხვი კიდევ 4 ათასი კომკავშირელით გაიზარდა. ბოლშევიკური პარტიის, კომკავშირისა და მთელი საბჭოთა ხალხის ზრუნვამ ფლოტის აღორძინებისათვის მაღე გამოიღო ნაყოფიერი შედეგები. პირველი ხუთწლედის დამთავრებისათვის საბჭოთა ფლოტს ჰქონდა ხომალდები, რომლებიც საფსებით აკმაყოფილებდნენ თანამედროვე ტექნიკის მოთხოვნებს, ჰყავდა ხალხთან სისხლხორცეულად დაკავშირებული, მისი ინტერესებისადმი უსაზღვროდ ერთგული წითელფლოტელთა და მეთაურთა საეტყოო კადრები.

სამხედრო-საზღვაო მშენებლობამ განსაკუთრებით დიდი გაკანონა მიიღო მეორე ხუთწლედის წლებში. ჩვენი ქვეყნის ინდუსტრიალიზაციის სტალინურმა პოლიტიკამ შესაძლებლობა მოგვცა ხელახლა შეგვეკოლონებინა მთელი ჩვენი მრეწველობა, განვავმტკიცებინა იგი ახალ ტექნიკურ საფუძველზე. ამის შედეგად სოციალისტურმა მრეწველობამ საშალება მიიღო უფრო დაეფარა მზარდი რაოდენობით მოეძარაგებინა ფლოტი სრულყოფილი ხომალდებითა და ყოველნაირი ტექნიკით. 1933-დან 1937 წლამდე მარტო წყალქვეშა ნავების რიცხვი შვიდჯერ და კიდევ უფრო მეტად გადიდდა, ხოლო მცირე წყალზედა ხომალდების რიცხვი ერთისამად, ორი ხუთწლედის განმავლობაში გემთმშენებელმა მრეწველობამ რაოდენობით ოთხჯერ მეტი და ტონაჟით სამჯერ მეტი ხომალდი მისცა საბჭოთა ფლოტს იმასთან შედარებით, რაც მეფის მთავრობამ ათი ომისწინა წლის განმავლობაში ააგო. თანამეგზრიგე საბრძოლო ხომალდი ერთიანელსი მექანიზმების კონცენტრაციის წარმოადგენს. ყველაზე დიდი ხომალდებიც, როგორიც, მაგალითად, სახაზო ხომალდებია, შეეძლნენ 200-მდე სხვადასხვა საწარმო მონაწილეობა ამ ხომალდების ააგებაში. ეს ხომალდები ააგეს ამ კონსტრუქტორების სასახელოდ უნდა ითქვას, რომ ისინი ბრწყინვალედ ერთმანეთს თავს ყველა ამოცანას. საბჭოთა საბრძოლო ხომალდები არაფრით არ ჩაბოუარდებიან ყოველი სხვა ფლოტის იმავე ტიპის ხომალდებს.

საბჭოთა კავშირის საზღვაო შეიარაღებული ძალების, დიდი ფლოტის მშენებლობის პირველი ინიციატორი და ხელმძღვანელი ამხანაგი სტალინი. იგი პირადად სინჯავდა ახალი ხომალდების პროექტებს, შეჩქონდა მათში სეფიოზული მოსაზრებანი, რაც აუმჯობესებდა ამ ხომალდების საბრძოლო თვისებებს და პირადი შემადგენლობის ცხოვრების პირობებს. იგი გულდასმით ადევნებდა თვალყურს გემთმშენებელი მრეწველობის ზეშუბობას და ყოველდღიურ დახმარებას უწევდა მას.

1932 წელს ბოლშევიკური პარტიისა და მთელი საბჭოთა ხალხის ნებით შეიქმნა წყნარი ოკეანის ფლოტი, რომელიც მალე მძლავრ ძალად გაიზარდა. 1933 წელს წარმოიშვა ჩრდილოეთის ფლოტი—სსრ კავშირის საზღვაო საზღვრების ერთგული გუშაგი მიწიერელ ჩრდილოეთში. 1933 წლის აგვისტოში დამთავრდა თეთრი ზღვა—ბალტიის ზღვის არხის აგება, რომელსაც დიდი სტრატეგიული მნიშვნელობა აქვს სამხედრო-საზღვაო ფლოტისათვის. ასრულებდნენ რა ბოლშევიკური პარტიისა და საბჭოთა მთავრობის დავალებებს, ჩვენი სამშობლოს მიწიერივე ადამიანები, როგორიც, მაგალითად, ჰაპანინელები, სეფოველები და სხვები, ახორციელებდნენ ჩრდილოეთი საზღვაო გზის ათვისებას, რომლის მნიშვნელობა ჩვენი სამშობლოს ძლიერების განმტკიცებაში ყველასათვის ცხადია.

„მძლავრ საბჭოთა სახელმწიფოს,—განაცხადა ამხანაგმა მოლოტოვმა სსრ კავშირის უმაღლესი საბჭოს სესიაზე 1938 წელს,—უნდა ჰყავდეს მისი ინტერესების შესაფერი, ჩვენი დიდი საბჭოს შესაფერი საზღვაო და საოკეანო ფლოტი". საბჭოთა ხალხმა ენთუზიაზმით მოიკიდა ხელი ამ მოთხოვნის შესრულებას. გემთმშენებელმა მრეწველობამ იმავე 1938 წელს მისცა ფლოტს ხუთჯერ მეტი წყალზედა ხომალდი, ვიდრე მანამდე ყოველწლიურად აძლევდა. 1939 წელს მეზღვაურებმა თითქმის იმდენი ხომალდი მიიღეს, რამდენიც მეფის რუსეთში მხოლოდ 10 წელიწადში აშენდა.

1939 წლის ივნისში მთავრობამ და საკავშირო კ. პ. (ბ) ცენტრალურმა კომიტეტმა მიიღეს დადგენილება სამხედრო-საზღვაო ფლოტის დღის შესახებ. მას შემდეგ ყოველ წელიწადს ივნისის უკანასკნელ კვირაზე ეს ხალხის ეროვნული ზეიმია. ამ დღეს ჩვენ ვზეიმობთ ჩვენ ფლოტის ბრძოლის ტრადიციებს, ჩვენ ვიხსენებ

საერთაშორისო მიმოხილვა

ევროპის დამლეკვა სსრ კავშირის, ინგლისის ამერიკის შეერთებული შტატებისა და საფრანგეთის მთავრობებმა დასვეს ახალი შეხვედრა ავსტრალიე კონტროლის შესახებ, რომელიც ბრძანებულებად ეფინა ყველა მონაწილეთა მთავრობის კომპეტენციას და, განსაზღვრულია შეხვედრით, ამ მთავრობის ოფიციალურ ორგანოებში ავსტ. ალიის ბოლო ავსტრალიურ ტერიტორიაზე, ამ ალი შეთანხმებას ხელი ეხმა შეეწყო ავსტრალიის პიტერიზმის ნაშთების ლიკვიდაციის ტენდენციებისთვის და იქ ფეოდალიზეი ეზრდიდა შემდგომი განმტკიცებისთვის. სამეთა ფეოდალიზეა საგარეო საქმეთა მინისტრების სამეთა ეკანასენელი სესხაზე თავის მოსაზრებაში ავსტ. ავსტრალიის საკითხზე აღნიშნავდა, რომ ავსტ.ალიაში პიტერიზმის ნაშთებმა ლიკვიდაცია ჩამოიფიფეზეს ამ წარმოძრავებ, რომელიც ბასალეზეზეთ ფიზიდან ეანმოიცილეზეზეთ ავსტ.ალიის მთავრობასთან მოეეკ ალიანეზეთ ეანეზეთ ეანეზეთ ალიანეზეთ ეანეზეთ ეანეზეთ ე