პროლეტარიელო ყველა ქვეყნისა, შეერთდით!

კომუნისტი

საქართველოს კ. პ. (ბ) ცენტრალური კომიტეტის, თბილისის კომიტეტისა და საქართველოს სსრ მშრომელთა დეპუტატების საბჭოების ორგანო

КОМУНИСТИ ОРГАН ЦЕНТРАЛЬНОГО и ТБИЛИССКОГО КОМИТЕТОВ КП (б) ГРУЗИИ и СОВЕТОВ ДЕПУТАТОВ ТРУДЯЩИХСЯ ГРУЗИНСКОЙ ССР

ხუთშაბათი, 3 სექტემბერი, 1946 წ. № 177 (7700). ფასი 20 კაპ.

ერთი წლის წინათ საბჭოთა ხალხმა და მისმა შეიარაღებულმა ძალებმა ძლევამოსილად დაამთავრეს ომი იმპერიალისტური იაპონიის წინააღმდეგ. იაპონიამ ხელი მოაწერა უსიტყვო კაპიტულაციის აქტს. საბჭოთა ხალხმა და მისმა შეიარაღებულმა ძალებმა გამარჯვება მოიპოვეს და ამ გამარჯვებით უდიდესი წვლილი შეიტანეს მთელ მსოფლიოში მშვიდობის მიღწევის საქმეში.

ი. სტალინი

ბრძანება

სსრ კავშირის შეიარაღებული ძალების მინისტრისა

1946 წლის 3 სექტემბერი № 41 ქალაქი მოსკოვი

ამხანაგო ჯარისკაცებო, მატროსებო, სერჟანტებო და ბერძენებო!

ამხანაგო ოფიცრებო, გენერლებო და ადმირალებო!

საბჭოთა კავშირის მშრომელნო!

დღეს ჩვენ ვდღესასწაულობთ იმპერიალისტურ იაპონიაზე **გამარჯვების დღეს.**

ერთი წლის წინათ საბჭოთა ხალხმა და მისმა შეიარაღებულმა ძალებმა ძლევამოსილად დაამთავრეს ომი იმპერიალისტური იაპონიის წინააღმდეგ. იაპონიამ ხელი მოაწერა უსიტყვო კაპიტულაციის აქტს. საბჭოთა ხალხმა და მისმა შეიარაღებულმა ძალებმა გამარჯვება მოიპოვეს და ამ გამარჯვებით უდიდესი წვლილი შეიტანეს მთელ მსოფლიოში მშვიდობის მიღწევის საქმეში.

მოგეს ულმებით და მოგიღოცავთ საყოველთაო-სახალხო ზეიმის დღეს — იმპერიალისტურ იაპონიაზე **გამარჯვების დღესასწაულს.**

იმპერიალისტურ იაპონიაზე **გამარჯვების დღესასწაულის** აღსანიშნავად — **ვბრძანებ:**

დღეს, 3 სექტემბერს, ჩვენი სამშობლოს დედაქალაქში მოსკოვში, მოკავშირე რესპუბლიკების დედაქალაქებში, აგრეთვე ხაბაროვსკსა, ვლადივოსტოკსა და პორტ-არტურში მიეცემულ იქნას სალუტი ოცდაოთხი საარტილერიო ზალვით.

სამხედრო ზეიმი გმირებს, რომლებიც დაეცნენ ჩვენი სამშობლოს ღირსებისა და გამარჯვებისათვის ბრძოლებში!

გაუმარჯოს საბჭოთა შეიარაღებულ ძალებს!

გაუმარჯოს საბჭოთა ხალხს!

გაუმარჯოს მძლავრ საბჭოთა სამშობლოს!

სსრ კავშირის შეიარაღებული ძალების მინისტრი
საბჭოთა კავშირის გენერალისიმუსი ი. სტალინი

დიადი გამარჯვების წლისთავი

დღეს მთელ* საბჭოთა ხალხი საყოველთაო-სახალხო ზეიმით აღნიშნავს იმპერიალისტურ იაპონიაზე გამარჯვების _ სახელოვან წლისთავს.

სულ რაღაც ერთი წლის წინათ გაერთიანებული ერების შეიარაღებული ძალებთან შეტაკებაში იქნა ომის კერა აღმოსავლეთში—ჰიტლერული გერმანია მთავარმა მოკავშირემ იაპონიამ ხელი მოაწერა უსიტყვო კაპიტულაციის აქტს. ამით დამთავრდა მეორე მსოფლიო ომი.

იაპონიაზე გამარჯვებასთან დაკავშირებით დიდმა **სტალინმა** ხალხისადმი მიმართვაში აღნიშნა, რომ გერმანია და იაპონია იყვნენ ის ფაშისტური სახელმწიფოები, რომლებმაც კაცობრიობა და მისი ცივილიზაცია დაიჭიკეს პირას მიიყვანეს. ფაშისტური გერმანია—ომის კერა დასავლეთში განადგურდა ოთხ თვეზე ადრე, ვიდრე ბოლო მოეღებოდა იაპონიის იმპერიალიზმს. სამამულო ომის ძლევამოსილად დამთავრების შემდეგ, ჰიტლერის სამხედრო მანქანის სრული მოსპობის შემდეგ იაპონია კვლავ განაგრძობდა ომს. გაერთიანებული ერების წინააღმდეგ და უდიდეს ტანჯვას აყენებდა კაცობრობას. მან დიდი ზიანი მოეტანა ჩვენს ქვეყანასაც.

„თავისი აგრესია ჩვენი ქვეყნის წინააღმდეგ იაპონიამ ჯერ კიდევ 1904 წელს რუსეთ-იაპონიის ომის დროს“, — სთქვა ამხანაგმა სტალინმა. იაპონიამ ისარგებლა რუსეთის მეფის მთავრობის სისუსტით და მოულოდნელად, ვერაგულად თავს დაესხა პორტ-არტურის რაიონს, შწყობრიდან გამოიყვანა რამდენიმე ხომალდი, დაიწყო ომი ისე, რომ იაპონიაში ტერორი მოლაპარაკება ჯერ კიდევ გრძელდებოდა. „დამახასიათებელია,— ამბობს დიდი სტალინი, — რომ აქედან 37 წლის შემდეგ იაპონიამ ზუსტად გაიმეორა „ეს“ ვერაგული ხერხი ამერიკის შეერთებული შტატების მიმართ, როცა 1941 წელს თავს დაესხა ამერიკის შეერთებულ შტატების სამხედრო-საზღვაო ბაზას პირლ-ჰარბორში და შწყობრიდან გამოიყვანა ამ სახელმწიფოს რამდენიმე სახაზო გემი“. 1904-1905 წლების ომში იაპონიამ მძიმე ზარალი მიაყენა რუსეთს, მოსწყვიტა მას სამხრეთი ხალინი, კორეას ეუნძლოდენ და გადაქცია ისინი ჩვენს ქვეყანაზე თავდასხმის ბაზად.

იაპონელმა აგრესორმა მრავალი გაჭირვება მოაყენა ჩვენს ხალხს. ოფი ვერაგულად დაესხა თავს ახალგაზრდა საბჭოთა ქვეყანას ჯერ კიდევ 1918 წელს. როგორც ცნობილია, მაშინ ინგლისი, საფრანგეთი, ამერიკა შეერთებული შტატები ატრულ დამოკიდებულებაა იჩენდნენ საბჭოთა ქვეყანისადმი. ეს გამოიყენა იაპონიამ, მოახდინა მორიელი აღმოსავლეთის ოკუპაცია და ოთხი წლის მანძილზე სამნელ ძარცვა-გლეჯას, ეამაგალითო ძალმომრეობას ეუფოდა საბჭოთა შორიელ აღმოსავლეთში.

დაახლოებით ოცი წლის შემდეგ, 1938 წელს იაპონიამ კვლავ გაიმეორა თავიანი ბატლელ აქტი ჩვენი ქვეყანის წინააღმდეგ. მაგრამ ხასინი ტბის რაიონში მისი მოუხასთეური გამოხდომა ჩვენმა სახელოვანმა წითელმა არმიამ ეკუთვნდო გმირული დარტყმით. იაპონელებს დიდი ზარალი მოუვიდათ. მათი თავდასხმა სამარცხვინოდ ჩაიფუშა. მიუხედავათ ამისა, სამურაებს თავიანთ იმპერიალისტურ ზრახვებზე ჩვენი ქვეყნის წინააღმდეგ ხელი მაინც არ აუღიათ. ერთი წლის შემდეგ იაპონელებმა თავდასხმა მოახდინეს ხალხინ-გოლის რაიონზე. მტერმა აქაც სასტიკი დამარცხება იგემა, ისევე როგორც წინა წელს, და ალბათ ალაჟო ომის პერიოდში. „მაგრამ, — როგორც ამხანაგი სტალინი ამბობს,—1904 წელს რუსეთ-იაპონის ომის პერიოდში რუსეთის ჯარების დამარცხებამ მძიმე მოგონებანი დასტოვა ხალხის შეგნებაში. ეს დამარცხება შავ ლაქად დაანჩნდა ჩვენს ქვეყანას. ჩვენს ხალხს სწამდა და მოელოდა, რომ დადგებოდა დღე, როცა იაპონია დამარცხდებოდა და ლაქა წარხოცილ იქნებოდა. ორმოც წელზედ ეკლოდნი ჩვენ, ძველი თაობის ადამიანები, ამ დღეს. და აი, ეს დღე დადგა“.

ამ ღლისათეს, ამ გამარჯვებისათვის ჩვენი ხალხი ყველფერს აკეთებდა. ამ დღის სიფიადე მით უფრო გრანდიოზულია ჩვენთვის, როცა სამოლოდ გამოაშკარავდა, თუ რა მეზანათერ, რა ვერაგულ გეგმებს ადგენენ იაპონელები იმ დროს, როცა საბჭოთა კავშირი საკავშირო-სასიცოცხლო ომს ეწოდა გერმანიის ფაშიზმის წინააღმდეგ. მაშინ, როცა გერმანელი დაპყრობლები მოსკოვის მიმაფგრემბთან იყვნენ, როცა ჩვენი ქვეყანა უმძიმეს დღეებს განიცდიდა ფაში ფაშისტური ლრეტლები მრეხსანდ გვემეკრენდნენ, იაპონელი იმპერიალისტები ეფიზდებოდნენ ზურგში დაეცათ დანა ჩვენი ქვეყნისათვის.

რამდენიმე დღის წინათ დამთავრებულმა სასამართლო პროცესმა ანტიკაბეშოს თეთრგვარდიელი ორგანიზაციების ხელმძღვანელებმა, იაპონის დაზვერვის აგენტების ატამან სემიონოვის, რომიეეკისა და სხვა გარეწრეებია საქმეზე ეროთხელ კიდევ ცხადად გვიჩვენა, თუ რა ძხეცური სიძულვილის იჩენდა იაპონიის სამხედრო ხროვა საბჭოთა ხალხის მიმართ. მან გერმანელ კანიბალთა „ბარბაროსას“ გეგმის ანგავად ჯურღმულებში შეადგინა ჩვენი ქვეყნის დამთნების საზიზღარი გეგმა „კან-ტოკუ-ენის“ სახელწოდებით, რომელიც მემდეგ ასე ძოწოდებით მიიღო და დაამტკიცა იაპონის იმპერატორმა ხიროხიტომ. თუ „კან-ტოკუ-ენი“—ეს უაღრესად ვერაგული გეგმა იაპონიამ ვერ განახორციელა, ძნოლოდ იმიტომ, რომ ბაკ ხელ მეფეალა... წითელი არმიის ძლევამოსილმა შეტეკამ დასავლეთის ფრონტზე, ფაშისტური გერმანიის სრულმა განადგურებამ.

სამამულო ომში გამოწრთობილმა წითელმა არმიამ უდიდესი მამაცობა და გმირობა გამოიჩინა იაპონიის ჯარების წინააღმდეგ ბრძოლაში. მან გაანადგურა ნაქმები კვანტუნის არმია და შემუსრა იაპონიის სამხედრო მანქანა.

იაპონიაზე გამარჯვების ღღესასწაული ჩვენ ქმნიმარტად საყოველთაო-სახალხო ზეიმის დღეა.

რას ნიშნავს იაპონიაზე გამარჯვება?

ამხანაგი სტალინი ერთი წლის წინათ ამბობდა:

„ეს იმას ნიშნავს, რომ საბჭოთა სახალინი და კურილის კუნძულები საბჭოთა კავშირის ხელში გადმოვლენ და ამერიკიდან ისინი ოკეანისაკენ საბჭოთა კავშირის მოწყვეტის საშუალება და ჩვენს ზორეულ აღმოსავლეთზე იაპონის თავდასხმის ბაზა კი აღარ იქნებიან, არამედ ოკეანესთან საბჭოთა კავშირის პირდაპირი კავშირის საშუალება და იაპონის აგრესიისაგან ჩვენი ქვეყნის თავდაცვის ბაზა“.

საბჭოთა ხალხი, რომელიც ბრწყინვალედ გამარჯვებული გამოვიდა მეორე მსოფლიო ომიდან, კვლავ განაგრძობს თავის ძლევამოსილ გზას—კომუნიზმის, გიგანტურ მშენებლობას.

კაცობრობის უდიდესი ადამიანის ამხანაგ **სტალინის** ბრძანებულ ხელმძღვანელობით ჩვენი ქვეყანა ახორციელებს ახალ ხეთუნეულ — მეოთხე სტალინურ ხეთუნეულს.

დიდება ჩვენს დიდ ხალხს, გამარჯვების ხალხს!

დიდება ხალხთა ბრძენ ბელადს, მამასა და მასწავლებელს, ყველა ჩვენი გამარჯვების გენიალურ ორგანიზატორს! გენერალისიმუს იოსებ ბესარიონის-ძე **სტალინს!**

ბრძანებულება

საქართველოს სსრ უმაღლესი საბჭოს პრეზიდიუმისა

საქართველოს სსრ სოციალისტური რესპუბლიკის საკავშირო-რესპუბლიკური საგუმოვნო მრეწველობის სამინისტროს შექმნის შესახებ

1. შეიქმნას საქართველოს საბჭოთა სოციალისტური რესპუბლიკის საკავშირო-რესპუბლიკური საგუმოვნო მრეწველობის სამინისტრო.

2. გადაეცეს საქართველოს სსრ საგუმოვნო მრეწველობის სამინისტროს საქართველოს სსრ კვების მრეწველობის სამინისტროს გამგებლობიდან მრეწველობის შემდეგი დარგების საწარმოები, საბჭოთა მეურნეობები და ორგანიზაციები: მეღვინეობის, ჩაის, მეზეიმეობის, კონიაკის, ლიქიორისა და არაყის, ლუდის, მინერალური და უალკოჰოლო წყლებისა და თამბაქოსი—საქართველოს სსრ მინისტრთა საბჭოს მიერ დამტკიცებული სიის თანახმად.

საქართველოს სსრ უმაღლესი საბჭოს
პრეზიდიუმის თავმჯდომარე ბ. სტურუა
საქართველოს სსრ უმაღლესი საბჭოს
პრეზიდიუმის მდივანი ვ. ეგნატაშვილი

1946 წ. 2 სექტემბერი. ქ. თბილისი.

ბრძანებულება

საქართველოს სსრ უმაღლესი საბჭოს პრეზიდიუმისა

ამხ. ბ. ი. ელისაბედაშვილის საქართველოს სსრ სოციალური უზრუნველყოფის მინისტრის მოვალეობისაგან განთავისუფლების შესახებ

განთავისუფლდეს ამხ. გიორგი ივანეს-ძე ელისაბედაშვილი საქართველოს სსრ სოციალური უზრუნველყოფის მინისტრის მოვალეობისაგან.

საქართველოს სსრ უმაღლესი საბჭოს
პრეზიდიუმის თავმჯდომარე ბ. სტურუა
საქართველოს სსრ უმაღლესი საბჭოს
პრეზიდიუმის მდივანი ვ. ეგნატაშვილი

1946 წ. 2 სექტემბერი. ქ. თბილისი.

ბრძანებულება

საქართველოს სსრ უმაღლესი საბჭოს პრეზიდიუმისა

ამხ. კ. მ. თარგამაძის საქართველოს სსრ სოციალური უზრუნველყოფის მინისტრად დანიშვნისა და საქართველოს სსრ მინისტრთა საბჭოს თავმჯდომარის მოადგილის მოვალეობისაგან განთავისუფლების შესახებ

დანიშნოს ამხ. კონსტანტინე მიხეილის-ძე თარგამაძე საქართველოს სსრ სოციალური უზრუნველყოფის მინისტრად და განთავისუფლდეს იგი საქართველოს სსრ მინისტრთა საბჭოს თავმჯდომარის მოადგილის მოვალეობისაგან.

საქართველოს სსრ უმაღლესი საბჭოს
პრეზიდიუმის თავმჯდომარე ბ. სტურუა
საქართველოს სსრ უმაღლესი საბჭოს
პრეზიდიუმის მდივანი ვ. ეგნატაშვილი

1946 წ. 2 სექტემბერი. ქ. თბილისი.

ბრძანებულება

საქართველოს სსრ უმაღლესი საბჭოს პრეზიდიუმისა

საქართველოს სსრ სოციალისტური რესპუბლიკის საკავშირო-რესპუბლიკური საგუმოვნო მრეწველობის სამინისტროს შექმნის შესახებ

1. შეიქმნას რსფსრ საგუმოვნო მრეწველობის საკავშირო-რესპუბლიკური სამინისტრო.

2. გადაეცეს რსფსრ საგუმოვნო მრეწველობის სამინისტროს რსფსრ კვების მრეწველობის სამინისტროს გამგებლობიდან მეღვინეობის, ლუდისა და უალკოჰოლო სასმელთა, სიფუარის, მეზეიმეობის, ყავისა და ცეკორის, თამბაქოსა და წეკოს მრეწველობის საწარმოები, საბჭოთა მეურნეობები და ორგანიზაციები, თანახმად რსფსრ მინისტრთა საბჭოს მიერ დამტკიცებული სიისა.

რსფსრ უმაღლესი საბჭოს პრეზიდიუმის
თავმჯდომარე ი. ვლასოვი
რსფსრ უმაღლესი საბჭოს პრეზიდიუმის
მდივანი პ. ბაბეშკოვი

მოსკოვი. 1946 წ. 30 აგვისტო.

ქრონიკა

რსფსრ უმაღლესი საბჭოს პრეზიდიუმმა ამხ. პავლე ალექსანდრეს-ძე გერასიმოვი დანიშნა რსფსრ საგუმოვნო მრეწველობის მინისტრად.

საკადესი უარკყოფს

ჩინურმა გაზეთმა „დაგანბაიმ“ ამ დღეებში დაბეჭდა მეკადინეთან მიღებული ცნობა, რომელშიც ნათქვამია, რომ „ხარბინში ითვლება სამოქალაქო ტანსაცმელგადაცმული 50 ათასი საბჭოთა ჯარისკაცი და რომ „საბჭოთა ჯარები კვლავ რჩებიან ძიამესში, ფუდანძიანში, იანძიში და სადფურ მანჯურიაში“.

საკადეს დაკალეტული აქვს განაცხადოს, რომ ეს ცნობა თავიდან ბოლომდე მოგონილია. როგორც ცნობილია, საბჭოთა ჯარებმა გამოყვანა მანჯურიიდან მთლიანად დამთავრდა ჯერ კიდევ 3 მაისს.

ჩაის ფოთლის კრეფის გეგმების შესრულება

ჩოხატაურის რაიონის კოლმეურნეობებმა ჩაის ფოთლის კრეფის წლიური გეგმა ეადამდე 105 პროცენტით შეასრულეს. მოკრეფილია 520.550 კილოგრამი ჩაის ფოთოლი.

გეგმა გადაჭარბებით შეასრულეს მაჭიეთის, ბერნათოსა, ნაადელის, წოფილარა, კოხნარის, ვანის, ზედისთაფისა და ბეკოიანების კოლმეურნეობებმა.

* * *

ცხაკაიას რაიონში ჩაის კრეფის წლიური გეგმა 29 აგვისტოათვის 100,2 პროცენტით შეასრულა. მოკრეფილია 501.317 კილოგრამი პირველი ხარისხის ჩაის ფოთოლი, ნაცვლად გეგმით გათვალისწინებული 500,000 კილოგრამისა. უმაღლესი ხარისხის ჩაის — „საქართველოს თაიფულის“ კრეფის გეგმა 220 პროცენტით არის შესრულებული.

ვ. მ. მოლოტოვი მოსკოვს ჩამოვიდა

31 აგვისტოს პარიზიდან მოსკოვს ჩამოვიდა საბჭოთა დელეგაციის მეთაური პარიზის საზავო კონფერენციაზე, სსრ კავშირის საგარეო საქმეთა მინისტრი ამხ. ვ. მ. მოლოტოვი. (საკადესი).

ბრძანებულება

რსფსრ უმაღლესი საბჭოს პრეზიდიუმისა

რსფსრ საგუმოვნო მრეწველობის სამინისტროს შექმნის შესახებ

1. შეიქმნას რსფსრ საგუმოვნო მრეწველობის საკავშირო-რესპუბლიკური სამინისტრო.

2. გადაეცეს რსფსრ საგუმოვნო მრეწველობის სამინისტროს რსფსრ კვების მრეწველობის სამინისტროს გამგებლობიდან მეღვინეობის, ლუდისა და უალკოჰოლო სასმელთა, სიფუარის, მეზეიმეობის, ყავისა და ცეკორის, თამბაქოსა და წეკოს მრეწველობის საწარმოები, საბჭოთა მეურნეობები და ორგანიზაციები, თანახმად რსფსრ მინისტრთა საბჭოს მიერ დამტკიცებული სიისა.

რსფსრ უმაღლესი საბჭოს პრეზიდიუმის
თავმჯდომარე ი. ვლასოვი
რსფსრ უმაღლესი საბჭოს პრეზიდიუმის
მდივანი პ. ბაბეშკოვი

მოსკოვი. 1946 წ. 30 აგვისტო.

ქრონიკა

რსფსრ უმაღლესი საბჭოს პრეზიდიუმმა ამხ. პავლე ალექსანდრეს-ძე გერასიმოვი დანიშნა რსფსრ საგუმოვნო მრეწველობის მინისტრად.

საკადესი უარკყოფს

ჩინურმა გაზეთმა „დაგანბაიმ“ ამ დღეებში დაბეჭდა მეკადინეთან მიღებული ცნობა, რომელშიც ნათქვამია, რომ „ხარბინში ითვლება სამოქალაქო ტანსაცმელგადაცმული 50 ათასი საბჭოთა ჯარისკაცი და რომ „საბჭოთა ჯარები კვლავ რჩებიან ძიამესში, ფუდანძიანში, იანძიში და სადფურ მანჯურიაში“.

საკადეს დაკალეტული აქვს განაცხადოს, რომ ეს ცნობა თავიდან ბოლომდე მოგონილია. როგორც ცნობილია, საბჭოთა ჯარებმა გამოყვანა მანჯურიიდან მთლიანად დამთავრდა ჯერ კიდევ 3 მაისს.

ჩაის ფოთლის კრეფის გეგმების შესრულება

ჩოხატაურის რაიონის კოლმეურნეობებმა ჩაის ფოთლის კრეფის წლიური გეგმა ეადამდე 105 პროცენტით შეასრულეს. მოკრეფილია 520.550 კილოგრამი ჩაის ფოთოლი.

გეგმა გადაჭარბებით შეასრულეს მაჭიეთის, ბერნათოსა, ნაადელის, წოფილარა, კოხნარის, ვანის, ზედისთაფისა და ბეკოიანების კოლმეურნეობებმა.

* * *

ცხაკაიას რაიონში ჩაის კრეფის წლიური გეგმა 29 აგვისტოათვის 100,2 პროცენტით შეასრულა. მოკრეფილია 501.317 კილოგრამი პირველი ხარისხის ჩაის ფოთოლი, ნაცვლად გეგმით გათვალისწინებული 500,000 კილოგრამისა. უმაღლესი ხარისხის ჩაის — „საქართველოს თაიფულის“ კრეფის გეგმა 220 პროცენტით არის შესრულებული.

ეღეკგროსადგურების მუშაკთა რესპუბლიკური სამეცნიერო ფეტნიკური თათბირი

ბინისტროს „ლენინგრადის“ უფროსმა ამხ. ფოლინმა.

— ხუთწლიანი გეგმა,—აღნიშნა მომხსენებელმა, — ითვალისწინებს რესპუბლიკის ქალაქების აღდგენასა და შემდგომ კეთილშენყობასა, ქალაქის ტრანსპორტის ზრდას და სხვა. ყველაფერი ეს ჰოითხოვა, რომ ჩვენი ენერგეტიკა, მოეფხვნა, მატარებლები კარგად იყოს განთავსული, ხოლო ფარნის ანძები და ლამპრები ქალაქებისა და დაბების არქიტექტურული გაფორმების განეყოფილ ნაწილს წარმოადგენენენ.

ბენინ მოსაუნილი იქნა აკრეთვე პროფესორ ფედოროვის მოხსენება თემაზეე: „სამეცნიერო-კვლევითი მუშაობა ქუჩების, განათების დარგში“.

თათბირი რამდენიმე დღეს გასტანს.

1942 წლის სახეღრო სესხის ფიქაჟი

1946 წლის 7 და 8 სექტემბერს ქალაქ ბაკოში შესდგება 1942 წლის სახელმწიფო სამხედრო სესხის მერვე ტირაჟი. (საკადესი).

ფიფა „ფიფის“ კირები ჩვენი ქვეყნის ორასი ქალაქისათვის

ლენინგრადი, 2 სექტემბერი. (საკადესი). ლენინგრადის კინოპირების გადამუშავმა ფაბრიკამ დაამთავრა ფილმ „ფიფის“ გამრავლება. ფაბრიკის საამქროებში დაბეჭდილი ამ კინოსურათის პირები ჩვენი ქვეყანის 200 ქალაქში გიგზავნა.

მეორასე ღოკომობილი

იჟევსკი, 2 სექტემბერი. (საკადესი). ეოტკინსკის მანქანათმშენებელი ქარხნის ერთიერთი სამეორის კამოსაცდელი ტეხდადან ჩამოვიდა მეორასე ლოკომობილი, რომლის წარმოება ათვისებულ იქნა მიმდინარე წლის დამდეგს. აგვისტოში ქარხანამ გეგმის გადაჭარბებით 10 ლოკომობილი გამოუშვა.

პარიზის საზავო კონფერენციაზე

სსრ კავშირის კუთვნილი რეპარაციების ახალი ხელყოფის ჩაშუშვა

პარიზი, 30 აგვისტო. (საკუთარი სპეც. კორ.). მაგ. შეფდგა, რაც საერაქციონო ჩაიფეში აკადემიალია ფელეგალიალ ცალ ჩაკმალია ასრა კავშირის კუთვნილი რეპარაციების გადადებულ ნაწილი და მოეფნოდა ამასათან, რომ ოთხი რაციონალ ფალიალ ფალ ოთხ ოთხ ოთხ

ᲘᲐᲞᲝᲜᲘᲘᲡ ᲒᲐᲜᲐᲦᲒᲣᲠᲔᲑᲘᲡ ᲬᲚᲘᲡᲗᲐᲕᲘ

ᲔᲠᲗᲘ ᲬᲚᲘᲡ ᲬᲘᲜᲐᲜ, 1945 ᲬᲚᲘᲡ 2 ᲡᲔᲥᲢᲔᲛᲑᲔᲠᲘᲡ, ᲘᲐᲞᲝᲜᲘᲘᲡ ᲛᲔᲠᲘᲚᲘᲜᲓᲘᲡᲢᲘᲠᲘ ᲘᲐᲜᲘᲜᲘᲡ ᲬᲐᲠᲛᲝᲛᲬᲔᲠᲚᲔᲑᲐ ᲗᲘᲚᲘᲡ ᲛᲘᲠᲘᲗ ᲐᲦᲬᲔᲠᲔᲓᲐ ᲣᲪᲘᲢᲣᲪᲕᲝ ᲙᲐᲠᲢᲘᲡᲬᲔᲠᲘᲡ ᲡᲘᲚᲐᲛᲘᲗ. „ᲑᲠᲬᲧᲘᲜᲘᲡ ᲓᲐ ᲑᲠᲬᲧᲘᲜᲘᲡ ᲡᲘᲡᲢᲔᲛᲐᲗᲐ ᲓᲐᲛᲐᲠᲪᲮᲔᲚᲔᲑᲐ ᲓᲐ ᲒᲐᲜᲘᲗᲐᲒᲓᲔᲑᲐ ᲔᲠᲔᲑᲘᲡ ᲛᲘᲐᲜᲐᲗᲔᲑᲘᲗ ᲛᲘᲛᲐᲠᲗᲣᲚᲘ ᲞᲝᲚᲘᲢᲘᲙᲘᲡ ᲞᲠᲘᲜᲪᲘᲞᲘᲗ ᲛᲘᲡᲐᲦᲬᲔᲠᲔᲚᲘ ᲘᲐᲞᲝᲜᲘᲘᲡ ᲓᲐᲛᲪᲐᲠᲘ ᲓᲐᲛᲝᲙᲠᲐᲢᲘᲖᲐᲪᲘᲘᲡ ᲞᲝᲚᲘᲢᲘᲙᲘᲡ ᲛᲘᲖᲜᲘᲗ ᲓᲐᲛᲝᲙᲠᲐᲢᲘᲖᲐᲪᲘ

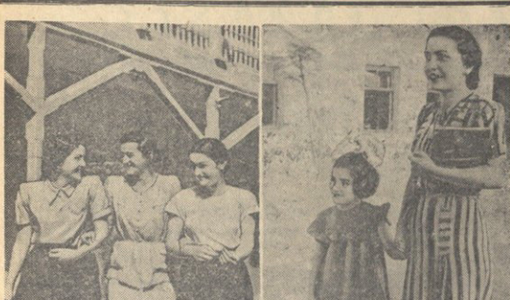

დაიწყო ახალი სასწავლო წელი

გუშინ საქართველოს სს რესპუბლიკის სკოლებსა, ტექნიკუმებსა და უმაღლეს სასწავლებლებში დაიწყო ახალი სასწავლო წელი. ჩვენი სამშობლოს მეფლეური ახალ გაზრდილნი ახალი ენერგიით შეუდგა მეცადინეობას.

სკოლების დიდი უმრავლესობა მოამზადა უკვე შეუდგა ახალ სასწავლო წელს, სასკოლო შენობები მოწესრიგდა. სკოლები დაკომპლექტდნენ ახალგაზრდა ინტელიგენტი და სახელმძღვანელობენ.

ფოტოზე: ბარამენნე — თბილისის ქალთა 1-ლი სკოლის XI კლასის მოსწავლეები ლ. სოსიაშვილიე, ლ. ქარჩავაძე და ნ. ბარამეველიძე სკოლის ეზოში; ბარამენნე — შვიდი წლის ნინა ინასარიძე ფოდას პიონერთა ბანაკში მიმავალ სკოლაში.

დ. ზ. მანუილსკის განცხადება პრეს-კონფერენციაზე ნიუ-იორკში

ნიუ-იორკი, 31 აგვისტო. (საკავშირო). უკანასნელ სსრ საგარეო საქმეთა მინისტრმა დ. ზ. მანუილსკიმ პრეს-კონფერენციაზე განაცხადა,

პრეს-კონფერენციის დასაწყისში ამბ. მანუილსკიმ აღნიშნა, რომ 24 აგვისტოს, პარიზში კონფერენციის ყოფილის, მან გიგანტისებული ერების ორგანიზაციის გენერალურ მდივანს ტრიგვეს ლის გადეზავნი დეპეშა, რომლითაც სთხოვდა შეეტანა საბერძნეთის საკითხი უშიშროების საბჭის დღის წესრიგში, თავის პასუხში ტრიგვეს ლის მიუწერია მანუილსკი დამშვიდებდა უშიშროების საბჭის სხდომის, ამბ. მანუილსკის გამოაქვეყნა ტრიგვეს ლის დეპეშის ტექსტი, რომელშიც ნათქვამია, რომ ულიანოსი სიონური საბერძნეთის მთავრი შეტანილი იქნება უშიშროების საბჭის შემდეგი სხდომის დღის წესრიგში, თავის პასუხში „ეს ტრიგვეს ლის მიუწერია მანუილსკი აღნიშნა, რომ 31 სექტემბრიდან ხელი მოეწერა და მხილი ნოტაციაში, ოა გამოაცხადა, რომ ეს კენჭისყრა უფლება არა აქვთ გაიქნეს ბერძნეთისეული ერების წესდება, ოოგორც ამბ. მა. მანუილსკიმ გამოაცხადა, საბჭოს ბალშევიკურება ეროვნულ ფენომენებს უშიშროების საბჭის პროგეკტიან ბერძნეთისეულ ერების თვითეული წევრის ოოგორც ულიანოს მოუპირდა ამ ასეთ საკითხეზე. ამბ. მანუილსკიმ ინორნეულად შენიშნა, რომ მან ან ოდეს, ზეიანა�s თუ არა ასეთია კადეგიანნი და ეან კენჭისყრის ან პარიდის სეხელეს (საფრანგეთის წარმომადგენელმა ამრიდმა, ოსეეე ოოგორც ინგლისის ეროვნულ ფენომენებზეა ამბობ ეენა ოოგორც ეროვნულ ფენომენებს საბჭის პროგეკტიან ბერძნეთისეულ ერების ოოგორც ეროვნული ფენომენებს ეროვნულ ფენომენებს უშიშროების საბჭის ბალეტ ეროვნულ ფენომენებს ეროვნულ ფენომენებს ეროვნულ ფენომენებს