პროლეტარებო ყველა ქვეყნის, შეერთდით!

კომუნისტი

საქართველოს კ. პ. (ბ) ცენტრალური კომიტეტის, თბილისის კომიტეტისა და საქართველოს სსრ მშრომელთა დეპუტატების საბჭოების ორგანო

კომუნისტი ОРГАН ЦЕНТРАЛЬНОГО и ТБИЛИССКОГО КОМИТЕТОВ КП (б) ГРУЗИИ и СОВЕТОВ ДЕПУТАТОВ ТРУДЯЩИХСЯ ГРУЗИНСКОЙ ССР

სამშაბათი, 14 იანვარი, 1947 წ. № 11 (7795). ფასი 20 კაპ.

დღეს გაზეთში:

საუკეთესოდ მოვემზადოთ საგაზაფხულო თესვისათვის. მთავარი (1-ლი გვერდი).

საქართველოს კ. პ. (ბ) ცენტრალური კომიტეტისა და სსრ კავშირის მინისტრთა საბჭოს ერმა მწუხარებით ეუწყებათ, რომ 1947 წლის 13 იანვარს მძიმე ავადმყოფობის შემდეგ გარდაიცვალა გამოჩენილი სახელმწიფო მოღვაწე — საკავშირო კ. კ. (ბ) ცენტრალური კომიტეტის წევრი, სსრ კავშირის ალმოსავლეთი რაიონების ქვანახშირის მრეწველობის მინისტრი, სოციალისტური შრომის გმირი, სსრ კავშირის უმაღლესი საბჭოს დეპუტატი ვასილ ვასილის-ძე ვახრუშევი.

სსრ კავშირის მინისტრთა საბჭოსა და საკავშირო კ. კ. (ბ) ცენტრალურ კომიტეტში (1-ლი გვერდი).

სსრ კავშირის მინისტრთა საბჭოში (1-ლი გვერდი).

საქართველოს სსრ უმაღლესი საბჭოს არჩევნების შესახვედრად (1-ლი გვერდი).

საქართველოს სსრ უმაღლესი საბჭოს დეპუტატობის კანდიდატთა რეგისტრაცია (მე-2 გვერდი).

საქართველოს სსრ უმაღლესი საბჭოს დეპუტატობის კანდიდატები (მე-3 გვერდი).

უშიშროების საბჭოში (მე-4 გვერდი).

უცხოეთის ამბები—დეპეშები (1-ლი და მე-4 გვერდი).

საუკეთესოდ მოვემზადოთ საგაზაფხულო თესვისათვის

წარმატებით დაამთავრა ჩვენმა საკოლმეურნეო სოფელმა გასული საშინელი-საშუალო წელი. მიმდინარე წელი დიდი პოლიტიკური და საწარმოო აღმავლობის ვითარებაში დაიწყო. დღითი დღე ფართოვდება საქართველოს სსრ უმაღლესი საბჭოს არჩევნების აღსანიშნავი სოციალისტური შრომა. ამ შეჯიბრების მთავარი პირობა სოფლად ის არის, რომ საუკეთესოდ მოვემზადოთ 1947 წლის საგაზაფხულო თესვისათვის.

ჩვენს ხელთ არსებული მასალები მოწმობენ, რომ მთელ რიგ რაიონებში კოლმეურნეთა დიდი შრომითი აქტივობა არ არის გამოყენებული საგაზაფხულო თესვის მზადების ყველა სამეშაოს წინ წასაწევად. მაგალითად, ახალქალაქისა და ბაშკირეთის რაიონებში 1 იანვრისათვის დაწყებული არ ჰქონდათ სათესლე მასალის შემოწმება და გამწვანება. ბოგდანოვკის რაიონის კოლმეურნეობებში სათესლე მარცვლეულის დიდი ნაწილი დანავარდნებულია, მაგრამ დღემდე თავს არ იწუხებენ მისი გამწვანებისათვის. სამხრეთ-ოსეთის ავტონომიური ოლქის კოლმეურნეობებში შემოწმებული მთელი სათესლე მასალის მხოლოდ 8,3 პროცენტი. ბევრად უკეთესი მდგომარეობა არც გორისა და ქარელის რაიონებშია. აქაურად არადამაკმაყოფილებელად მიმდინარეობს წვრილი საკოლმეურნეო ინვენტარის რემონტი. ბევრ კოლმეურნეობაში არ ზრუნავენ სასუქის დამზადებისათვის.

კარგად ვერ მეშაობს ზოგიერთი მტს-ი. თელავის მტს-მა 1 თებერვლამდე 20 ტრაქტორი უნდა შეაკეთოს. 10 იანვრისათვის მას მხოლოდ 8 ჰქონდა შეკეთებული. ყვარლის მტს-მა 34-დან შეკეთებულთაგან 18 ტრაქტორი. არადამაკმაყოფილებელი მდგომარეობაა სასოფლო-სამეურნეო მანქანების შეკეთების მხრივაც. ქარელის მტს-ში 10 იანვრისათვის 10 გუთნიდან შეკეთებული ჰქონდათ ოთხი, 6 სათესიდან—ორი, 3 სათიდან—ერთი. ყვარლის მტს-ს არ შეუკეთებია არც ერთი სახის მისაბმელი ინვენტარი. მთელი რიგი მტს-ები უდარეჯანობას იჩენენ საწვავი მასალის ადგილზე მიზიდვის საქმეში. შეურხის, ვანიანის, ასურეთისა და სხვა მტს-ებს გასული წლის მეოთხე კვარტალში ლიმიტით დაშვებული საწვავ-საცხები მასალა არ წყოფილათ მთლიანად. როგორც ჩანს, აღნიშნული მტს-ების მუშაკები საწვავი მასალის მიღებას მაშინ ამორებენ, როცა თესვა დაიწყება. კარგ სამეურნეო მუშაკებს ასე როდი სჩვევიათ.

საჭიროა სასწრაფოდ მოახდინოთ გარდატეხა თესვისათვის მზადებაში, გამოვსწოროთ ხალხურებანი. ამას მაშინ მივაღწევთ, თუ ადგილობრივი პარტიული და საბჭოთაორგანიზაციები საგაზაფხულო თესვისათვის მზადების საკითხებს თავიანთი ყოველდღიური მუშაობის ცენტრში მოაქცევენ.

მეტოთხე სტალინური ხუთწლედით სოფლის მეურნეობის დარგში დასახული ამოცანათა შესრულების გადამწყვეტი პირობაა სწორი ნათესალაგმაანი თესლბრუნვის დანერგვა. წელს დასახულია შემოღებულ იქნას თესლბრუნვა 300-მდე კოლმეურნეობაში. ყურადღება უნდა მიექცეთ იმას, რომ საგაზაფხულო კულტურები დაიფესოს იმ მინდვრებში, სადაც ეს თესლბრუნვის სქემით არის გათვალისწინებული.

კარგი მოსავლის მოყვანის მნიშვნელოვანი პირობაა მაღალხარისხოვანი სათესლე მასალა. თესლი დროულად უნდა დავაბარისხოთ, გავწმინდოთ, ავეიწყებთ სათესლე კონდიციამდე და კარგად შევინახოთ.

მოსავლიანობის ამაღლების ღონისძიებათა შორის საპატიო ადგილი უჭირავს ყველა სახის ადგილობრივი სასუქის საკმაო რაოდენობით დამზადებას. ამაზე ახლავე უნდა ვიზრუნოთ.

საჭიროა კარგად მოვეუაროთ მუშა-საქონელს, თესვის დაწყებამდე 2-3 კვირით ადრე გადავიყვანოთ ის გაძლიერებულ კვებაზე.

მზსსკ-ების მოვალეობაა სრულ წესრიგზე მოიყვანონ თვითეული ტრაქტორი, სასოფლო-სამეურნეო მანქანა. სერიოზული ყურადღება უნდა მიექცეთ წვრილი სასოფლო-სამეურნეო ინვენტარის შეკეთებას.

მნიშვნელოვანი საკითხი, რომელიც სოფლის მუშაკთა წინაშე დგას — არის შეკანონტროლე და საკოლმეურნეო მასობრივი კვალიფიკაციის კადრების მომზადება. ზამთარი საუკეთესო დროა იმ კადრების მომაზადებლად, აგრონტეხნიკური სწავლების გასანაღებლად. ეს არ უნდა დავივიწყოთ.

საგაზაფხულო თესვისათვის მზადების დაჩქარების დიდად შეუწყობს ხელს წლიური ანგარიშების სწორად შედგენა, რაც ახლა კოლმეურნეობებში მიმდინარეობს. თესვის წორძაობების თანამდებ გაანაწილონ მოსავლი და შემოსავალი, რაც კოლმეურნეებს კიდევ უფრო წაახალისებს თესვის საქმეში. სასოფლო-სამეურნეო არტელის სტალინური წესდების თანახმად გაანაწილონ მოსავალი და შემოსავალი, რაც კოლმეურნეებს კიდევ უფრო წაახალისებს თესვის საქმეში. სასოფლო-სამეურნეო არტელის სტალინური წესდების თანახმად გაანაწილონ მოსავალი და დადგენილებით შესრულებისათვის.

საყოველთაო სახალხო დღესასწაულ—9 თებერვალს შეეხვედით საგაზაფხულო თესვისათვის ყოველმხრივ მომზადებულნი!

მეოთხე სტალინური ხუთწლედის მეორე წელს ისეთი მოსავალი მოვიყვანოთ, როგორიც შეშვენის ჩვენ დიად საშობლოს!

საქართველოს სსრ უმაღლესი საბჭოს არჩევნების შესახვედრად

შეჯიბრების ინიციატორთა წარმატება

ახალი წლის პირველი დეკემბრიდან-ვე დიდი წარმატებით მეშაობს საქართველოს სსრ უმაღლესი საბჭოს არჩევნებისადმი მიძღვნილი სოციალისტური შეჯიბრების გაჩაღების ინიციატორი თბილისის სათოჯლმაღალო დებოს კოლექტივი. აწყვიათ რემონტის საამქროს (ეფრონი შ. ხანანაშვილი) იანვრის პირველი დეკადის განმავლობაში შეასრულა — გამოუშვა მაღალხარისხოვნად შეკეთებული ორთქმავალი. გარეცხვითი საამქროს (ეფრონი ნ. ლეკავა) მუშებმა სოციალისტურ შეჯიბრებაში ჩაბმისას იკისრეს 9 თებერვლისათვის გეგმის გადამეტებით 20 ორთქმავლის გამოშვება. იანვრის პირველ დეკადისათვის გეგმის გადამეტებით უკვე გამოშვებულია 14 ორთქმავალი, ამასთან საკრძნობლადაა შემცირებული ორთქმავლის საარემონტო დროის დრო.

დეპოელთა შორის უმაღლესი საბჭოს არჩევნებისადმი მიძღვნილ სოციალისტურ შეჯიბრებაში ძრიადაა ახლა ადამიანი დაწინაურდა. ახალგაზრდა ხარატი ი. მაზმანიველი, რომელიც 9 თებერვლის პირველად აძლევს ხმას, ყოველდღიურად 3-4 ნორმას ასრულებს. მაგალითად, 9 იანვარს მან გეგმის 436 პროცენტი მოგვცა. მშვიდობა ზ. ხუროთმოძღვარს იმავე დღეს დაევალა 500 პროცენტით, ხოლო შემდეგდღეს ჯ. ბერიაშვილმა 475 პროცენტით გაავალდა. კარგ საწარმოო მაჩვენებლებს აღწევენ ავლეთე შეიდელი მ. ინაიშვილი, მრავლად პ. პივნენკო, ზეინკლები გ. გუბახიანი, ზ. სტაროდუბოვი და სხვ.

ტექნიკური სისწრაფის გაზრდისა და საწვავის ეკონომიის საქმეში მნიშვნელოვან წარმატებას მიაღწიეს ლენინელმა მემანქანეებმა. ნ. ყიფიანმა, რომელიც სახალხო მატარებლის მემანქანეთა შორის პირველობას ინარჩუნებს, მარტო დეკემბერში 7.347 კილომეტრამდე საწვავი დაზოგა და 449 ტანეთის ეკონომია გააწია. მემანქანე გ. წიკლაურმა საშუალო სადღეღამისო გარბენზე გაზარდა 30 პროცენტით, ხოლო ნ. გიუნაშვილს, რომელმაც პირობა დაიდო აწარეინი რემონტიდან გამოშვებული ორთქმავლით 42.000 კილომეტრის ნაცვლად 100.000 კილომეტრი გაიარბინოს, უკვე გარბენილი აქვს 80.000 კილომეტრი.

ა. მჭედლიშვილი

მთელი ქარხანა ეცნობა მოწინავეთა მიღწევებს

იანვრის პირველ დეკადაში თბილისის ავტომატურმანქანო ქარხნის კოლექტივმა ნაყოფიერად იმუშაა. თვიური გეგმა 33,3 პროცენტის ნაცვლად, შესრულებულია 40 პროცენტით.

ქარხანაში ფართოდაა გაჩაღებული საქართველოს სსრ უმაღლესი საბჭოს არჩევნებისადმი მიძღვნილი სოციალისტური შეჯიბრება. მოწინავე ბრიგადირები გ. ჩიბინეური, მ. ბასიაშვილი და სხვები გეგმებს დიდი გადაჭარბებით ასრულებენ. მაგალითად, ხარატმა გ. ხომასურიძემ 3 იანვრის გეგმა შეასრულა 462 პროცენტით, 4 იანვარს—625 პროცენტით, 10 იანვარს 775 პროცენტით.

შეჯიბრების დიდად უწყობს ხელს ცალკეულ სტახანოველთა მიღწევების პოპულარიზაცია. ქარხანაში ამას წინათ გამართეს საკუთარი რაიონგაზეთი. ყველგან მოწყობილია მიკროდინები და მუშები აღგილობრივ რადიოგადაცემით ეცნობიან მოწინავეთა მიღწევებს.

საკავშირო კ. პ. (ბ) ცენტრალური კომიტეტისა და სსრ კავშირის მინისტრთა საბჭოსაგან

საკავშირო კომუნისტური პარტიის (ბოლშევიკების) ცენტრალური კომიტეტი და სსრ კავშირის მინისტრთა საბჭო ღრმა მწუხარებით ეუწყებიან, რომ 1947 წლის 13 იანვარს მძიმე ავადმყოფობის შემდეგ გარდაიცვალა გამოჩენილი სახელმწიფო მოღვაწე — საკავშირო კ. კ. (ბ) ცენტრალური კომიტეტის წევრი, სსრ კავშირის ალმოსავლეთი რაიონების ქვანახშირის მრეწველობის მინისტრი, სოციალისტური შრომის გმირი, სსრ კავშირის უმაღლესი საბჭოს დეპუტატი

ვასილ ვასილის-ძე ვახრუშევი.

სსრ კავშირის მინისტრთა საბჭოსა და საკავშირო კ. კ. (ბ) ცენტრალურ კომიტეტში

სსრ კავშირის მინისტრთა საბჭომ და საკავშირო კ. კ. (ბ) ცენტრალურმა კომიტეტმა **დაადგინეს:**

1. მეიქმნას **ამხ. ვ. ვ. ვახრუშევის** დაკრძალვის მოწყობის კომისია შემდეგი შემადგენლობით: ამხანაგები ა. ნ. კოსიგინი (თავმჯდომარე), ა. ა. ქუზნეცოვი, დ. გ. ორეკი, ე. ტ. ბაბაკუმოვი და ა. თ. გორკინი.

2. **ამხ. ვ. ვ. ვახრუშევი** დაკრძალულ იქნას წლის მოდგანზე კრემლის კედლთან.

სსრ კავშირის მინისტრთა საბჭოში

სსრ კავშირის ალმოსავლეთი რაიონების ქვანახშირის მრეწველობის მინისტრ ვ. ვ. ვახრუშევის ხსოვნის უკდავყოფისა და ცისკრ ოკაბის უზრუნველყოფის შესახებ

სსრ კავშირის მინისტრთა საბჭომ **დაადგინა:**

1. ტრესტ „ბოგოსლოვუგოლს“ დაერქვას ტრესტი „ვახრუშევუგოლი“.

2. მოეცეთნოს ვ. ვ. ვახრუშევის სახელი:

ა) კომბინატ „ულბასუგოლის“ შახტა კაიტალინაის კასკეთებას.

ბ) სსრ კავშირის ალმოსავლეთი რაიონების ქვანახშირის მრეწველობის სამინისტროს ტომსკის ელექტრომექანიკურ ქარხანას.

გ) სვერდლოვსკის სამთო ინსტიტუტს.

3. დაწესდეს ვ. ვ. ვახრუშევის სახელობის სტიპენდიები იმ სტუდენტებისათვის, რომლებიც სწავლობენ ქვანახშირის მრეწველობის სპეციალობათა დარგში:

ა) სტალინის სახელობის მოსკოვის სამთო ინსტიტუტში სამი სტიპენდია თვეში 500 მანეთი თვითეული;

ბ) ლენინგრადის სამთო ინსტიტუტში ორი სტიპენდია თვეში 500 მანეთი თვითეული;

გ) სვერდლოვსკის სამთო ინსტიტუტში ხუთი სტიპენდია თვეში 500 მანეთი თვითეული.

4. დაეკუთვნეს მუმორიალური დაფები:

ა) კოსოგორსკის მეტალურგიული ქარხნის შენობის ქალაქ ტულაში, სადაც ამხ. ვ. ვ. ვახრუშევი დირექტორად მუშაობდა.

ბ) კაშირის ელექტროსადგურის შენობას, სადაც ამხ. ვ. ვ. ვახრუშევი დირექტორად მუშაობდა.

5. მიეცეს ერთჯერადი დახმარება ამხ. ვ. ვ. ვახრუშევის მეუღლეს—ნინო ივანეს ასულ ვახრუშევას 100.000 მანეთის ოდენობით.

6) დაენიშნოს პერსონალური პენსია ამხ. ვ. ვ. ვახრუშევის ოჯახს:

ა) მეუღლეს — ნინო ივანეს ასულ ვახრუშევას თვეში 1.500 მანეთის რაოდენობით სიცოცხლის განმავლობაში;

ბ) ვაჟს — ვასილ ვასილის-ძე ვახრუშევს თვეში 800 მანეთის რაოდენობით უმაღლესი განათლების დამთავრებამდე.

სსრ კავშირის მინისტრთა საბჭოში

დიდი რუსი მეცნიერის პროფესორ ნ. ე. ჟუკოვსკის ხსოვნის უკდავყოფის შესახებ

იმის გამო, რომ 1947 წელს იანვარში სრულდება დიდი რუსი მეცნიერის, „რუსეთის ავიაციის მამის“ პროფესორ ნიკოლოზ ეგორის-ძე ჟუკოვსკის დაბადების ასი წლისთავი, **სსრ** კავშირის მინისტრთა საბჭომ დადგინა:

1. დაწესდეს ავიაციის თეორიის დარგში საუკეთესო მეცნიერული გამოკვლევებისა, აგრეთვე ავიაციის დისციპლინების დარგში თვალსაჩინო სასწავლო სახელმძღვანელოებისათვის:

ა) ნ. ე. ჟუკოვსკის სახელობის ორი სამგრადი მედალი—ერთი ოქროსი და ერთი ვერცხლისა;

ბ) ნ. ე. ჟუკოვსკის სახელობის ორი ყოველწლიური პრემია—ერთი პრემია პირველი ხარისხისა 50 ათასი მანეთის ოდენობით და ერთი პრემია მეორე ხარისხისა 25 ათასი მანეთის ოდენობით.

6. ნ. ე. ჟუკოვსკის სახელობის მედლებისა და პრემიების მინიშვნა დაეკისროს ჟიურის, რომელსაც ერთად ამტკიცებენ სსრ კავშირის მეცნიერებათა აკადემიის პრეზიდიუმი და საავიაციო მრეწველობის სამინისტრო.

2. დამტკიცდეს ნ. ე. ჟუკოვსკის სახელობის პრემიებისა და მედლების მინიშვნის წესის დებულება.

3. დაწესდეს ნ. ე. ჟუკოვსკის სახელობის სტიპენდიები თვეში თვითეული 500 მანეთის ოდენობით ორი ეკონომიკური ტიპის სტუდენტებისათვის, რომელნიც გამოირჩევენ მეცნიერული მუშაობის უნარის მეჭდილებით და საავიაციო მრეწველობის სამინისტროს დარგში:

ა) მ. ვ. ლომონოსოვის სახელობის მოსკოვის სახელმწიფო უნივერსიტეტში;

ბ) ს. ორჯონიკიძის სახელობის მოსკოვის საავიაციო ინსტიტუტში;

გ) ნ. ე. ბაუმანის სახელობის მოსკოვის უმაღლეს ტექნიკურ სასწავლებლებში.

4. დაევალოს სსრ კავშირის მინისტრთა საბჭოსთან არსებულ სახელმწიფო გამომცემლობათა გაერთიანებას ხელახლა გამოსცეს 1947-1950 წლებში ნ. ე. ჟუკოვსკის თხზულებანი.

ვ. მ. მოლოტოვმა მიიღო პასპარიის პოლიტიკური წარმომადგენელი ბ-ნი ბიშოფი

11 იანვარს სსრ კავშირის საგარეო საქმეთა მინისტრმა ვ. მ. მოლოტოვმა მიიღო ავსტრიის მთავრობის პოლიტიკური სრული წარმომადგენელი სსრ კავშირში ბატონი ნორბერტ ბიშოფი, რომელმაც მას პირველი ვიზიტი გაუკეთა.

ლენინგრადის რაიონმა შეასრულა ჯვეგმა ნაყოფის დამზადების გეგმა

კოლმეურნეობებმა ვადამდე 100,4 პროცენტით შეასრულეს 1946 წლის მოსავლის ტანგის ნაყოფის დამზადების გეგმა. სახელმწიფოსათვის ჩაბარებულია 472 ათასი კილოგრამი ტანგისა ნაყოფი.

დამზადება გრძელდება.

საუკეთესო სოფლის კომპარტიის პლენუმები გაეცნენ სოფლის მეურნეობის ინსტრუქციას

პარიზი, 10 იანვარი. (საგანგებო). 1947 წლის 9 იანვარს მოსკოს ტრესტის თავმჯდომარეობით შედგა სოფლისეული კომპარტიების პლენუმების სხდომები, რომელზეც განხილულ იქნა ფასების შემცირების, საარსებო მინიმუმების და მომავალი მოთხოვნის საკითხები.

ოწოდებს რა მთავრობის საქმიანობას ფასების შემცირების დარგში, პლენუმების ორგანიზატორებმა ხაზი გაუსვეს იმას, რომ მთავრობის თანამდებობების მხარი უნდა დაუჭიროს ფასების გაიაფებისაკენ მიმართულ ყველა ღონისძიებას და სწარმოოს ორმაგებურად, რომელიც შეეძლოთ და ეოდესაც უნდა შეასრულონ პრაქტიკოსმა მუშაკებმა, ვაჭრებმა, ფერმერებმა, ვაჭრებმა, გლეხებმა, ხელოსნებმა და მეწარმეებმა. მშობიარეები, მუშაკები, ვაჭრები, გლეხები, ხელოსნები და მეწარმეები მეტად ინტერესებულნი არიან ფასების შემცირებით, ამიტომ ისინი ყველანაირად ეხმარებიან მთავრობის ღონისძიებების განხორციელებაში.

პლენუმების მონაწილეებმა ხაზი გაუსვეს იმას, რომ ფასების შემცირებით მოსახლეობის ნაწილის ნაყიდობის ძალა გაიზრდება, ამიტომ ისინი მოითხოვენ, რომ ფასების შემცირებასთან ერთად ხელფასებიც გაიზარდოს.

პლენუმების მონაწილეებმა აღნიშნეს, რომ ფასების შემცირებით მოსახლეობის ნაწილის ნაყიდობის ძალა გაიზრდება, ამიტომ ისინი მოითხოვენ, რომ ფასების შემცირებასთან ერთად ხელფასებიც გაიზარდოს.

საწარმეთა კომპარტიის პლენუმების გაეცნენ წყვეტილებები

პარიზი, 10 იანვარი. (საგანგებო). 1947 წლის 9 იანვარს მოსკოს ტრესტის თავმჯდომარეობით შედგა საწარმოო კომპარტიების პლენუმების სხდომები. ამ პლენუმებზე განხილულ იქნა ფასების შემცირების, საარსებო მინიმუმების და მომავალი მოთხოვნის საკითხები.

ოწოდებს რა მთავრობის საქმიანობას ფასების შემცირების დარგში, პლენუმების ორგანიზატორებმა ხაზი გაუსვეს იმას, რომ მთავრობის თანამდებობების მხარი უნდა დაუჭიროს ფასების გაიაფებისაკენ მიმართულ ყველა ღონისძიებას და სწარმოოს ორმაგებურად, რომელიც შეეძლოთ და ეოდესაც უნდა შეასრულონ პრაქტიკოსმა მუშაკებმა, ვაჭრებმა, ფერმერებმა, ვაჭრებმა, გლეხებმა, ხელოსნებმა და მეწარმეებმა. მშობიარეები, მუშაკები, ვაჭრები, გლეხები, ხელოსნები და მეწარმეები მეტად ინტერესებულნი არიან ფასების შემცირებით, ამიტომ ისინი მოითხოვენ, რომ ფასების შემცირებასთან ერთად ხელფასებიც გაიზარდოს.

პლენუმების მონაწილეებმა აღნიშნეს, რომ ფასების შემცირებით მოსახლეობის ნაწილის ნაყიდობის ძალა გაიზრდება, ამიტომ ისინი მოითხოვენ, რომ ფასების შემცირებასთან ერთად ხელფასებიც გაიზარდოს.

კამპანია ინგლისში ინგლის-საბჭოთა კავშირის მეგობრობის განმტკიცებისათვის

ლონდონი, 13 იანვარი. (საგანგებო). გაზეთი „ნიუს ქრონიკლი“ იუწყება, რომ 1947 წლის 7 იანვარს მოსკოვში ჩამობრძანდა 10 დელეგატი, რომლებიც ირჩევენ იყვნენ, მაგრამ ათასობით მუშათაგან შეხვედრებს საფეხურებზე დამყვნენ არ აჭერ ლანდონში, თავისი ფრაქციის მიერ. მათ მიიღეს გადაწყვეტილება თავისი თანამდებობის გამოსაქმის ბიულეტენის ყველა საკითხსა და მათ შორის ლანდონის მერობის ფიქრებში ჩართვისა და არავის ბიულეტენის ფიქრებში ჩართვისა და არავის ბიულეტენის ფიქრებში ჩართვისა და არავის ბიულეტენ

საქართველოს სსრ უმაღლესი საბჭოს არჩევნებში დეპუტატობის კანდიდატთა რეგისტრაცია

რეგისტრაციაში გაეარებულია
ამძ. ზ. ნ. კეცხოველის
კანდიდატურა

საქართველოს სსრ უმაღლესი საბჭოს არჩევნებში დუშეთის რაიონის ბაზალეთის № 84 საარჩევნო ოლქის საოლქო საარჩევნო კომისიამ საქართველოს სსრ უმაღლესი საბჭოს დეპუტატობის კანდიდატად რეგისტრაციაში გაატარა ამხ. ზაქარია ბიცოლოზაძე კეცხოველი, საქართველოს სსრ მინისტრთა საბჭოსთან არსებული ხელოვნების საქმეთა მმრ-ველობის მინისტრი, საყავშირო კ. პ. (ბ) წევრი, დაბადებული 1902 წელს, ქალაქ თბილისის მცხოვრები.

რეგისტრაციაში გაეარებულია
ამძ. ს. მ. ჭელიძის
კანდიდატურა

საქართველოს სსრ უმაღლესი საბჭოს არჩევნების ცაგერის რაიონის ალპანა № 147 საარჩევნო ოლქის საოლქო საარჩევნო კომისიამ საქართველოს სსრ უმაღლესი საბჭოს დეპუტატობის კანდიდატად რეგისტრაციაში გაატარა ამხ. ილორ მოსეს-ძე ჭელიძე, საქართველოს კ. პ. (ბ) ცენტრალური კომიტეტის სასოფლო-სამეურნეო განყოფილების გამგე, საკავშირო კ. პ. (ბ) წევრი, დაბადებული 1900 წელს, ქალაქ თბილისის მცხოვრები.

რეგისტრაციაში გაეარებულია
ამძ. კ. ი. ბაქრიგიანის
კანდიდატურა

საქართველოს სსრ უმაღლესი საბჭოს არჩევნების გალინიშის რაიონის № 208 საარჩევნო ოლქის საოლქო საარჩევნო კომისიამ საქართველოს სსრ უმაღლესი საბჭოს დეპუტატობის კანდიდატად რეგისტრაციაში გაატარა ამხ. კარლო ისაკის-ძე ბარიგიანი, საქართველოს კ. პ. (ბ) ცენტრალური კომიტეტის მდივნის მოადგილე მუშეთში და ქვემის მრეწველობის დარგში, საყავშირო კ. პ. (ბ) წევრი, დაბადებული 1905 წელს, ქ. თბილისის მცხოვრები.

რეგისტრაციაში გაეარებულია
ამძ. გ. ზ. ქარჩავას
კანდიდატურა

საქართველოს სსრ უმაღლესი საბჭოს არჩევნების ზუგდიდის რაიონის ცაიშის № 181 საარჩევნო ოლქის საოლქო საარჩევნო კომისიამ საქართველოს სსრ უმაღლესი საბჭოს დეპუტატობის კანდიდატად რეგისტრაციაში გაატარა ამხ. გრიგოლ ზოსიმეს-ძე ქარჩავა, საქართველოს კ. პ. (ბ) ცენტრალური კომიტეტის ვაჭრობისა და საზოგადოებრივი კვების განყოფილების გამგე, საყავშირო კ. პ. (ბ) წევრი, დაბადებული 1907 წელს, ქალაქ თბილისის მცხოვრები.

რეგისტრაციაში გაეარებულია
ამძ. ბ. ვ. ხოშტარიას
კანდიდატურა

საქართველოს სსრ უმაღლესი საბჭოს არჩევნების გეგეჭკორის რაიონის ბანძის № 186 საარჩევნო ოლქის საოლქო საარჩევნო კომისიამ საქართველოს სსრ უმაღლესი საბჭოს დეპუტატობის კანდიდატად რეგისტრაციაში გაატარა ამხ. ბორის ვასილის-ძე ხოშტარია, საქართველოს კ. პ. (ბ) ცენტრალური კომიტეტის განსაკუთრებული სექტორის გამგე, საყავშირო კ. პ. (ბ) წევრი, დაბადებული 1903 წელს, ქალაქ თბილისის მცხოვრები.

რეგისტრაციაში გაეარებულია
ამძ. ა. თ. ხეციძის
კანდიდატურა

საქართველოს სსრ უმაღლესი საბჭოს არჩევნების ჭუთაისის რაიონის ოფურჩხეთის № 128 საარჩევნო ოლქის საოლქო საარჩევნო კომისიამ საქართველოს სსრ უმაღლესი საბჭოს დეპუტატობის კანდიდატად რეგისტრაციაში გაატარა ამხ. ალექსანდრე თამუნიას-ძე ხეციძე, საქართველოს სსრ უმაღლესი საბჭოს დეპუტატობის კანდიდატად რეგისტრაციაში გაატარა ამხ. ივანე ილარიონის-ძე ლეკიშვილი, საქართველოს სსრ კვების მრეწველობის მინისტრი, საყავშირო კ. პ. (ბ) წევრი, დაბადებული 1900 წელს, ქალაქ თბილისის მცხოვრები.

რეგისტრაციაში გაეარებულია
ამძ. ი. ი. ლეკიშვილის
კანდიდატურა

საქართველოს სსრ უმაღლესი საბჭოს არჩევნების თბილისის რაიონის კოლტის № 34 საარჩევნო ოლქის საოლქო საარჩევნო კომისიამ საქართველოს სსრ უმაღლესი საბჭოს დეპუტატობის კანდიდატად რეგისტრაციაში გაატარა ამხ. ივანე ილარიონის-ძე ლეკიშვილი, საქართველოს სსრ კვების მრეწველობის მინისტრი, საყავშირო კ. პ. (ბ) წევრი, დაბადებული 1900 წელს, ქალაქ თბილისის მცხოვრები.

რეგისტრაციაში გაეარებულია
ამძ. ა. ლ. ჩხეიანის
კანდიდატურა

საქართველოს სსრ უმაღლესი საბჭოს არჩევნების ონის საქალაქო № 143 საარჩევნო ოლქის საოლქო საარჩევნო კომისიამ საქართველოს სსრ უმაღლესი საბჭოს დეპუტატობის კანდიდატად რეგისტრაციაში გაატარა ამხ. ვალერიან ალექსის-ძე ხატიაშვილი, საქართველოს სსრ იუსტიციის მინისტრი, საკავშირო კ. პ. (ბ) წევრი, დაბადებული 1900 წელს, ქალაქ თბილისის მცხოვრები.

რეგისტრაციაში გაეარებულია
ამძ. გ. ა. ჯაბუას
კანდიდატურა

საქართველოს სსრ უმაღლესი საბჭოს არჩევნების ზუგდიდის რაიონის ცორცხელის № 180 საარჩევნო ოლქის საოლქო საარჩევნო კომისიამ საქართველოს სსრ უმაღლესი საბჭოს დეპუტატობის კანდიდატად რეგისტრაციაში გაატარა ამხ. გიორგი ანტონიას-ძე ჯაბუა, საქართველოს სსრ საჯუთ მრეწველობის მინისტრი, საყავშირო კ. პ. (ბ) წევრი, დაბადებული 1911 წელს, ქალაქ თბილისის მცხოვრები.

რეგისტრაციაში გაეარებულია
ამძ. გ. ა. ჩობაქიძის
კანდიდატურა

საქართველოს სსრ უმაღლესი საბჭოს არჩევნების ჭუთაისის რაიონის ხაზშირეულის № 127 საარჩევნო ოლქის საოლქო საარჩევნო კომისიამ საქართველოს სსრ უმაღლესი საბჭოს დეპუტატობის კანდიდატად რეგისტრაციაში გაატარა ამხ. გიორგი ბესლიმის-ძე რობაქიძე, საქართველოს სსრ მრეწველობის მინისტრი, საყავშირო კ. პ. (ბ) წევრი, დაბადებული 1907 წელს, ქალაქ თბილისის მცხოვრები.

რეგისტრაციაში გაეარებულია
ამძ. ღ. ა. ჩუხაძის
კანდიდატურა

საქართველოს სსრ უმაღლესი საბჭოს არჩევნების წყალტუბის რაიონის გორდის № 150 საარჩევნო ოლქის საოლქო საარჩევნო კომისიამ საქართველოს სსრ უმაღლესი საბჭოს დეპუტატობის კანდიდატად რეგისტრაციაში გაატარა ამხ. ლონგინოზ ალექსანდრეს-ძე ჩუხაძე, საქართველოს სსრ საფეიქრო მრეწველობის მინისტრი, საყავშირო კ. პ. (ბ) წევრი, 1898 წელს დაბადებული, ქალაქ თბილისის მცხოვრები.

რეგისტრაციაში გაეარებულია
ამძ. ბ. ე. სარიშვილის
კანდიდატურა

საქართველოს სსრ უმაღლესი საბჭოს არჩევნების თბილისის სამრეწველო № 19 საარჩევნო ოლქის საოლქო საარჩევნო კომისიამ საქართველოს სსრ უმაღლესი საბჭოს დეპუტატობის კანდიდატად რეგისტრაციაში გაატარა ამხ. ბენიამინ ესხუ-ძე სარიშვილი, საქართველოს სსრ საფტიმთბილო მრეწველობის მინისტრი, საყავშირო კ. პ. (ბ) წევრი, 1905 წელს დაბადებული, ქალაქ თბილისის მცხოვრები.

რეგისტრაციაში გაეარებულია
ამძ. კ. მ. თაქრგამაძის
კანდიდატურა

საქართველოს სსრ უმაღლესი საბჭოს არჩევნების ყვარლის რაიონის ახალსოფლის № 103 საარჩევნო ოლქის საოლქო საარჩევნო კომისიამ საქართველოს სსრ უმაღლესი საბჭოს დეპუტატობის კანდიდატად რეგისტრაციაში გაატარა ამხ. კონსტანტინე დავითის-ძე ერისთავი — თბილისის აბჟდიციონ ინსტიტუტის დირექტორი, მეცნიერების დამსახურებული მოღვაწე—ლენინის ორდენოსანი და სტალინის პრემიის ლაურეატი, საყავშირო კ. პ. (ბ) წევრი, დაბადებული 1903 წელს, ქალაქ თბილისის მცხოვრები.

რეგისტრაციაში გაეარებულია
ამძ. ვ. ი. შონიას
კანდიდატურა

საქართველოს სსრ უმაღლესი საბჭოს არჩევნების გალის რაიონის ხაბაკევის № 199 საარჩევნო ოლქის საოლქო საარჩევნო კომისიამ საქართველოს სსრ უმაღლესი საბჭოს დეპუტატობის კანდიდატად რეგისტრაციაში გაატარა ამხ. ვლადიმერ ალექსის-ძე ხატიაშვილი, საქართველოს სსრ იუსტიციის მინისტრი, საყავშირო კ. პ. (ბ) წევრი, დაბადებული 1896 წელს, ქალაქ თბილისის მცხოვრები.

რეგისტრაციაში გაეარებულია
ამძ. ი. ზ. მონიავას
კანდიდატურა

საქართველოს სსრ უმაღლესი საბჭოს არჩევნების გალის რაიონის ჭუბურხინჯის № 198 საარჩევნო ოლქის საოლქო საარჩევნო კომისიამ საქართველოს სსრ უმაღლესი საბჭოს დეპუტატობის კანდიდატად რეგისტრაციაში გაატარა ამხ. გიორგი ანტონიას-ძე ჯაბუა, საქართველოს სსრ საჯუთ მრეწველობის მინისტრი, საყავშირო კ. პ. (ბ) წევრი, დაბადებული 1911 წელს, ქალაქ თბილისის მცხოვრები.

რეგისტრაციაში გაეარებულია
ამძ. ი. ზ. მონიავას
კანდიდატურა

საქართველოს სსრ უმაღლესი საბჭოს არჩევნების გალის რაიონის ჭუბურხინჯის № 198 საარჩევნო ოლქის საოლქო საარჩევნო კომისიამ საქართველოს სსრ უმაღლესი საბჭოს დეპუტატობის კანდიდატად რეგისტრაციაში გაატარა ამხ. გიორგი ანტონიას-ძე ჯაბუა, საქართველოს სსრ საჯუთ მრეწველობის მინისტრი, საყავშირო კ. პ. (ბ) წევრი, დაბადებული 1911 წელს, ქალაქ თბილისის მცხოვრები.

რეგისტრაციაში გაეარებულია
ამძ. ი. ი. ნიკოლაძის
კანდიდატურა

საქართველოს სსრ უმაღლესი საბჭოს არჩევნებია ჩხარია № 124 საარჩევნო ოლქის საოლქო საარჩევნო კომისიამ საქართველოს სსრ უმაღლესი საბჭოს დეპუტატობის კანდიდატად რეგისტრაციაში გაატარა ამხ. იაკობ ივანეს-ძე ნიკოლაძე, თბილისის აკადემიის აკელტერული და კერამიკული ფაკულტეტის კათედრის გამგე, პროფეორი, საქართველოს სსრ სახალხო მხატვარი, სტალინური პრემიის ლაურეატი, საკავშირო კ. პ. (ბ) წევრი, დაბადებული 1876 წელს, ქალაქ თბილისის მცხოვრები.

საქართველოს სსრ უმაღლესი საბჭოს ოქტომბრის დეკუტატობის კანდიდატად, საოლქო საარჩევნო კომისიების ცნობების მიხედვით, რეგისტრირებული არიან:

აფხაზეთის ასსრ

ილარიონ ავქსენტის-ძე გაგუა — აფხაზეთის ასსრ სახელმწიფო უშიშროების მინისტრი—ქალაქ სოხუმის ლენინის № 195 საარჩევნო ოლქში.

მიტროფანე იონას-ძე კუპავა — საქართველოს კ. პ. (ბ) აფხაზეთის საოლქო კომიტეტის მეორე მდივანი — სოხუმის რაიონის შრომის № 210 საარჩევნო ოლქში.

მარიამ კუკუნის ასული არძინბა — გუდაუთის რაიონის სოფელ დურანდის კოლმეურნეობა ჟოლქეურნე — გუდაუთის № 212 საარჩევნო ოლქში.

დავით ნესტორის-ძე ჯაჯუდავა — საქართველოს კ. პ. (ბ) გუდაუთის რაიონული პირველი მდივანი—გუდაუთის რაიონის ბარანიაში № 213 საარჩევნო ოლქში.

ალექსანდრე ტიგრანის-ძე ცატუროვი—შავი ზღვის რკინიგზის ავტომობილების ფეროსი—გაგრის № 215 საარჩევნო ოლქში.

შოთა დიმიტრის-ძე გეთია—საქართველოს კ. პ. (ბ) გაგრის რაიონის პირველი მდივანი—გაგრის რაიონის განთიადის № 216 საარჩევნო ოლქში.

ვერა ნიკოლოზის ასული ხარაზია—აფხაზეთის ასსრ განათლების მინისტრის მოადგილე, დამსახურებული მასწავლებელი—ახალათონის № 211 საარჩევნო ოლქში.

ჰაშა ვასილის ასული ბერულავა — სოხუმის რაიონის სოფელ წითელი პეალთის ბერიას სახელობის კოლმეურნეობის სტახანოველი კოკეტურნე—სოხუმის № 209 საარჩევნო ოლქში.

სამხრეთ ოსეთის ავტონომიური ოლქი

კონსტანტინე დავითის-ძე ერისთავი — თბილისის აბჟდიციონ ინსტიტუტის დირექტორი, მეცნიერების დამსახურებული მოღვაწე—სტალინის პრემიის ლაურეატი № 232 საარჩევნო ოლქში.

რეზო ივანეს-ძე ბერულავილი — მშრომელთა დეპუტატების სტალინის რაიონების აღმასკომის თავმჯდომარე — სტალინირის სასოფლო № 231 საარჩევნო ოლქში.

მარიამ დიმიკოს ასული პლიევა — სოფელ ზემო როკა ბერიას სახელობის კოლმეურნეობის თავმჯდომარე —ჯავის № 233 საარჩევნო ოლქში.

ალექსანდრე ხარისხის-ძე ცხოვრებოვი — საქართველოს კ. პ. (ბ) ჯავის რაიონის პირველი მდივანი — ქირთვის № 234 საარჩევნო ოლქში.

გიორგი ალექსანდრის-ძე ბაშაროვი — ლენინგორის რაიონის სოფელ ლენინების ლორშილოვის სახელობის კოლმეურნეობის მეცხვარეობის ფერმის გამგე,—ლენინგორის № 236 საარჩევნო ოლქში.

ზაშურის რაიონი

გრიგოლ გიორგის-ძე ფოფხაძე — აფხაზეთის ასსრ კ. პ. (ბ) ზაშურის რაიონის პირველი მდივანი — გომის № 50 საარჩევნო ოლქში.

ქლუხორის რაიონი

აკაკი გაბრიელის-ძე ონჭაძე—საქართველოს კ. პ. (ბ) ქლუხორის რაიონის პირველი მდივანი—ქლუხორის № 192 საარჩევნო ოლქში.

გეგეჭკორის რაიონი

დინა გიორგის ასული ბერაია — მშრომელთა დეპუტატების გეგეჭკორის რაიონული საბჭოს აღმასკომის ტექნიკური კულტურების განყოფილების უხნი აგრონომი—გეგეჭკორის № 183 საარჩევნო ოლქში.

მიხეილ ბახვას-ძე ნარხია—ცეკავშირის პრეზიდიუმის თავმჯდომარე — დიდი ჯყონის № 184 საარჩევნო ოლქში.

წალენჯიხის რაიონი

მიხეილ ვასილის-ძე ცკვარცხელია— საქართველოს კ. პ. (ბ) წალენჯიხის რაიონის პირველი მდივანი— წალენჯიხის № 189 საარჩევნო ოლქში.

სოფიო ოყას ასული შონია—ოყულ ფაბულანის სტალინის სახელობის კოლმეურნეობა სტახანოველი კოლმეურნე—ლიას № 190 საარჩევნო ოლქში.

ზემო სვანეთის რაიონი

ისპირიდონ მერჩაას-ძე ფარჯიანი — მშრომელთა დეპუტატების ზემო სვანეთის რაიონული საბჭოს აღმასკომის თავმჯდომარე — ზემო სვანეთის № 191 საარჩევნო ოლქში.

მაიაკოვსკის რაიონი

შალვა გრიგოლის-ძე მაისურაძე — საქართველოს კ. პ. (ბ) ცენტრალური კომიტეტის არსებული პარტკოლეგიის წევრი — დიმის № 153 საარჩევნო ოლქში.

ქ. ფოთი

ანდრია ალექსის-ძე გაბუნია—კოლხიდაშენის უფროსი—ფოთის № 153 საქალაქო საარჩევნო ოლქში.

კონსტანტინე ფილიპეს-ძე რეკვავა — ფოთის ნავსადგურის უფროსი — ფოთის ნავსადგურის № 194 საარჩევნო ოლქში.

ლაგოდეხის რაიონი

მარიამ აბრამის ასული ტურაშვილი — სოფელ ცოდნის ორჯონიკიძის სახელობის კოლმეურნეობის სტახანოველი მერგოლური — ლაგოდეხის № 99 საარჩევნო ოლქში.

შალვა დიმიტრის-ძე ნუცუბიძე — საქართველოს კ. პ. (ბ) ლაგოდეხის რაიონის პირველი მდივანი — ფიქნის № 101 საარჩევნო ოლქში.

ახმეტის რაიონი

ელენე პავლეს ასული შეჭურჭლიშვილი — სოფელ ცოლთოს ჩარკვიანის სახელობის კოლმეურნეობის ჟოლმეურნე — ახმეტის № 108 საარჩევნო ოლქში.

კაკრეთის რაიონი

რუსუდან იაკობის ასული შიშნიაშვილი — ჯგიმითის საშუალო სკოლის სასწავლო ნაწილის გამგე — კაკრეთის № 92 საარჩევნო ოლქში.

ილია ონისიმეს-ძე მოსაშვილი — ქართველი პოეტი — ყანდაურის № 93 საარჩევნო ოლქში.

ყვარლის რაიონი

თებრო ივანეს ასული რუსიაშვილი — კოლემეურნეობა „წინსვლის“ სტახანოველი კოლმეურნე — ყვარლის № 102 საარჩევნო ოლქში.

ლავრენტი ბერიას

გადარჩენილი არაავი მღერის, მისი შხეფი და წინწკლები მისი,
ცას შებჯენილი მყინვარის წვერი—გაუცრცეცელი მზეთაგი ნისლი—
კოლხიდის ბაღში იმღერის მგზავრი, გვეცნის შხუილი შმაგი ენგურის,
სვანების მთების „ლილეო“ მძლავრი, ქართლის ველების „გუთნდედურის“—
და ყველა ხმაში შენი ხმა არის, ყველა სურათში შენი ხატება,
შენი სამშობლო შენსავით მძლავრი, შენის მარჯვენით კვლავ იხატება!

მთის ვიწროებში გზები გაიქრი, აუცში მისი მხსნელად მიხვედი
დიდი ბელადის შუქი ნათელი, თანამებრძოლი მისი პირველი...

ყელმოტიტული ლერწამი მღერის, ქვეყანა არის შრომით გართული,
შეახმინეს მაღლაკის ველი, ოფსოფეს მოაქს ქართული —
და სამღერაში შენი ხმა არის, და სურათებში შენი ხატება,
და საქართველო შენსავით მძლავრი შენის მარჯვენით კვლავ იხატება!

ყელმოტიტული ლერწამი მღერის — კვლავაც გვეზარდოს შენი სადარი
შრომის დროს ლამაზ ჩუქურთმის მჭრელი, ბრძოლის დროს მხნე და გმირი
სარდალი!

გადარჩენილი არაავი მღერის, მისი შხეფი და წინწკლები მისი,
ცას შებჯენილი მყინვარის წვერი — გაუცრცეცელი მსუბუქი ნისლი —
და ყველა ხმაში შენი ხმა არის, ყველა სურათში შენი ხატება,
შენი სამშობლო შენსავით მძლავრი, შენის მარჯვენით კვლავ იხატება!

ალიო ადაგია

კონსულტაცია

ნელობით აღჭურვილი პირი

საქართველოს სსრ უმაღლესი საბჭოს არჩევნებისათვის მზადება შეეხო თავისი ახალ პერიოდში—კომუნისტთა და უპარტიოთა სტალინური ბლოკის კანდიდატებისათვის ფართო აგიტაციის პერიოდში. ამ მუშაობის მნიშვნელობა დიდია. ამიტომაა ის არია, რომ ტყლებლივ ყველა ამომრჩეველ გავაცნოთ დეპუტატობის კანდიდატები, რომ თვითეულმა ამომრჩეველმა კარგად იცოდეს, ვინ არის მის ოლქში რეგისტრირებული დეპუტატობის კანდიდატად.

ამ აპპაუნიმებელო მუშაობაში ჩაბმულია ათასობით აგიტატორი. მათთან ერთად მუშაობას შეეწევიან ნელობით აღჭურვილი პირები, რომლებიც გამოჰყვეა საოლქო წინასაარჩევნო თათბირებზე.

ნელობით აღჭურვილი პირები ჩვენი რესპუბლიკა მოწონავე ადამიანები არიან, პარტიული და უპარტიო ნელობით აღჭურვილი პირები, რომლებიც გამოჰყვეა საოლქო წინასაარჩევნო თათბირებზე.

ნელობით აღჭურვილი პირები ჩვენი რესპუბლიკა მოწონავე ადამიანები არიან, პარტიული და უპარტიო ნელობით აღჭურვილი პირები, რომლებიც გამოჰყვეა საოლქო წინასაარჩევნო თათბირებზე.

ნელობით აღჭურვილი პირები ჩვენი რესპუბლიკა მოწონავე ადამიანები არიან, პარტიული და უპარტიო ნელობით აღჭურვილი პირები, რომლებიც გამოჰყვეა საოლქო წინასაარჩევნო თათბირებზე.

დიდი და აპპატიო ამოცანები აკისრიათ ნელობით აღჭურვილ პირებს. დეპუტატობის კანდიდატთათვის გარეშეული აგიტაცია უნდა იყოს ღრმა, კონკრეტული მაააუების აგიტაციის ამეთქაი აპპარტიული აგიტაციის ნელობით აღჭურვილი პირები თავის მუშაობაში ეყრდნობიან ფართო აქტივს — აგიტატორებს, ბესაბეჭდო, ზეპირსიტყვიერ, ხმა-ტერულ თვითმქმედების კოლექტივებს. აგიტპუნქტებიც უფროსობით ერთად აარსება მათ სატელეტერიდ მეპკრანის და მაიცენ სახელმძღვანელო მითითებანი აგიტატორებს, წარმართონ მათი მუშაობა.

ნელობით აღჭურვილი პირები პარტიულ, კომკავშირულ, პროფკავშირულ ორგანიზაციებთან ერთად უნდა ატარებდნენ ამომრჩეველთა კრებებს აა და მატიანეებს საარჩევნო უბნებში, ფაბრიკა-ქარხნებში, დაწესებულებებში, კოლმეურნეობებში, საბჭოთა მეურნეობებში და პირადად აცხოვრებდნენ დეპუტატობის კანდიდატებს მშრომელებს. ეს აგიტაციის მეტად ეწინეშენელოვანი ფორმაა და საჭიროა მას დიდი ყურადღება უქცეოდეს.

ნელობით აღჭურვილ პირთა მოვალეობაა გამოაყენონ თავიანთ მუშაობაში აგიტაციისა და პროპაგანდის ყველა ფორმა და მეთოდი—ლექციები, საუბრები, ბეეზეთი და ზეპირი აგიტაცია, რადიო, კინო. მხატვრული ხელოვნების ეწინეშენელოვანეს ადგილი მეთოდებიდან ეკავია ბეთ-ბრაგიას, მისი საზოგადოებრივ-პოლიტიკური მოღვაწეობა, სამეურნეო და საწარმოო მეჩიენებლობა.

ზაბმაა ნელობით აღჭურვილ პირებს თავისი მეტად საპატიო და საპასუხისმგებლო ამოცანა—მოაწყონ მეზობლური ბრძოლა ბოლშევიკური ბრძოლა ბალის რჩეულთა საპარაგებლად. იმაზე, თუ როგორ შეასრულებენ ისინი ამ ეანდიდატურა პასპარგებლო კრიტიკაზე, პრესაში და სხვა საშუალებებით“.

საარჩევნო ბიბლიოთეკის ეს მეხლი ეყრდნობა ცპკკავშირის კონსპექტს, რომელიც საკანონმდებლო წესით გა-

ეიზრდებიან ქართველ მეგალურგთა ახალი კადრები

(წერილი ტაბანაროგიდან)

ტაგანროგის მეტალურგიულ ქარხანში ახალგაზრდა ქართველ მეტალურგები ეიწყებენ ეა ბრიგადებში მუშაობას. ეს ახალგაზრდობა ეწინეშენელოვან წვლილს შეიტანს ქარხნის ეოციალისტურ შეჯიბრებაში ეოციალისტურ ვალდებულებათა წარმატებით შეერულებაში.

ახლახან დამთავრდა საქართველოს მეტალურგიული ქარხნებისათვის საგანთა ამწეო მემანქანეთა კადრების მომზადება. გამოცდები ყველამ საუკეთესოდ ჩააბარა. მემანქანეები მოსკოვიდან ტაგანროგში დაბრუნდნენ.

ამ ახალგაზრდა ქართველ მეგალურგთა შორის ბევრია ისეთი, რომელიც ომის წლებში ეწინეშენელოვან ეამუშაო ადგილებზე მუშაობდა. ეს ახალგაზრდა ქართველი მეგალურგები ეიწყებენ მუშაობას ტაგანროგის მეტალურგიულ ქარხანში ეოციალისტური ბრძოლის ეწინეშენელოვან ეამუშაო ადგილებზე.

ბევრმა ქართველმა ახალგაზრდამ შესანიშნავად ითავსა პროფესია. მეფოლადეთა ბრიგადის ეამეთაურო ალექსანდრე ბელაშვილ მუშაობენ და არიგრიან ახალგაზრდა ქართველ მეტალურგებს.

წარმატებით ითავსეს პროფესიები ამწეო მემანქანეებმა—ამხ. ჯიბლაძემ, ბაბტკიცებმა მოქალაქეთა სიტყვას, პოეტმა, კრებებისა და მიტინგების, ქეიჩამი მაცლელობათა და დეეონსტრაციათა თავიაეულებმა.

„მოქალაქეთა ეა ეფლებანი,—ნათქვამია ავარიაეულო სარ კონატიტუციის 138 მუხლში,— უზრუველეყოფილია მშრომელებისა და მათი ორგანიზაციებისათვის ატაბებით, ქალაქებისა მარაგის, საზოგადოებრივი ორგანებისა, ქუჩების, კავშირგაბმულობათა ათშეალებათა და ახვა მატერიალური პირობათა აარგებლობაძი ეიცვეთ, რომლებიც კი აეცილებელია მათი გაბნობრეკილებისათვის.“.

ნელობით აღჭურვილი პირები, ბრალ ააიელ აგიტატორთა არძანა, კოა ტატორეთან მიიმეპკრენი ეფლებენ აიფიქელეზე ეწევიან აგიტაციას ამეამად აარსებულთა სარ ეაალეტო აეცილებელია ნელობით აღჭურვილი პირები თავის მუშაობაში ეყრდნობიან ფართო აქტივს — აგიტატორებს, ბესაბეჭდო, ზეპირსიტყვიერ, ხმა-ტერულ თვითმქმედების კოლექტივებს. აგიტპუნქტებიც უფროსობით ერთად აარეება მათ სატელეტერიდ მეპკრანის და მაიცენ სახელმძღვანელო მითითებანი აგიტატორებს, წარმართონ მათი მუშაობა.

ნელობით აღჭურვილი პირთა პარტიულ, კომკავშირულ, პროფკავშირულ ორგანიზაციებთან ერთად უნდა ატარებდნენ ამომრჩეველთა კრებებს აა და მატიანეებს საარჩევნო უბნებში, ფაბრიკა-ქარხნებში, დაწესებულებებში, კოლმეურნეობებში, საბჭოთა მეურნეობებში და პირადად აცხოვრებდნენ დეპუტატობის კანდიდატებს მშრომელებს. ეს აგიტაციის მეტად ეწინეშენელოვანი ფორმაა და საჭიროა მას დიდი ყურადღება უქცეოდეს.

ნელობით აღჭურვილ პირთა მოვალეობაა გამოაყენონ თავიანთ მუშაობაში აგიტაციისა და პროპაგანდის ყველა ფორმა და მეთოდი—ლექციები, საუბრები, ბეეზეთი და ზეპირი აგიტაცია, რადიო, კინო. მხატვრული ხელოვნების ეწინეშენელოვანეს ადგილი მეთოდებიდან ეკავია ბეთ-ბრაგიას, მისი საზოგადოებრივ-პოლიტიკური მოღვაწეობა, სამეურნეო და საწარმოო მეჩიენებლობა.

ზაბმაა ნელობით აღჭურვილ პირებს თავისი მეტად საპატიო და საპასუხისმგებლო ამოცანა—მოაწყონ მეზობლური ბრძოლა ბოლშევიკური ბრძოლა ბალის რჩეულთა საპარაგებლო. იმაზე, თუ როგორ შეასრულებენ ისინი ამ ეანდიდატურა პასპარგებლო კრიტიკაზე, პრესაში და სხვა საშუალებებით“. როგორ ინიციატივას და ენერგიას გამოიჩენენ, ბიგრად იქნება ამომრჩეველთა არჩევნების ორგანო ზომოლოა. კომონისტებსა და უპარტიოთა ბლოკის კანდიდატთა გამარჯვება არჩევნებში.

დაუყოვნებლივ გამოვასწოროთ ნაკლოვანებანი

საარჩევნო უბნებში უკვე გამოაკრეს ამომრჩეველთა სიები. მშრომელები ამოწმებენ, შეტანილი არიან თუ არა საარჩევნო სიებში ან დამახინჯებული ხომ არ არის მათი გვარი, სახელი, მამის სახელი. ზოგ საარჩევნო უბანში ორკეცად სერიოზული ნაკლოვანებანი.

თბილისის ყოლხიდის № 25 საარჩევნო ოლქის № 6 საარჩევნო უბანში, რომელიც ქალაქა მე-7 საოლქოშია მოთავსებული, საარჩევნო სიების გამოკვრის პირველ ორ დღეს 6 ამომრჩეველმა განაცხადა, რომ ისინი არიან შეტანილი სიაში. ლენინის ქუჩაზე № 46 სახლში მცხოვრები ძარი აფიანი საუბნო საარჩევნო კომისიას სწერს, რომ სიაში მისი გვარი დამახინჯებულად არის შეტანილი — აკოფიანის მაგიერად სწერია აკოფიანი. ამომრჩეველთა სიებში ეხედებიან სხვა დამახინჯებებსაც. გარდა ამისა, ამ ამომრჩეველთა სიები ძალიან ძველ ქართულ ენაზეა გამოკრული. ეს ის დროს, როდესაც ენაზე ბლომად არიან რუსი ამომრჩევლები.

სტალინის № 7 საარჩევნო ოლქის № 3 საარჩევნო უბნის შენობა მოეწყობილია. შენობაში სათანადო განათებაც კი არ არის. ამომრჩეველები სიებში ვერ არჩევენ თავიანთ გვარსა და სახელს.

მოლოლოვის № 9 საარჩევნო ოლქის მე-6 საარჩევნო უბნის ამომრჩეველთა სიები დროებით გაკრულია მე-20 საოლქო დირექტორის კაბინეტში. ამიტომაა, რომ ამომრჩეველთა სიებია გაკვრა შემდეგ უკვე ოთხი დღე გავიდა და აქ არც ერთ ამომრჩეველს არ შემოუხედავს.

სრულიად მოეწყობილია ამ უბნის აგიტპუნქტიც (აგიტპუნქტი გამგე მ. ლაშარი). აქ ვერ ნახავთ ვერც ერთ პლაკატს და ლოზუნგს. მეშობის აღრიცხვაც არა აქვთ. არ არის შემოცემული მორიგეობა, ცოტაა საარჩევნო ლიტერატურა, ამიტომ არის, რომ აგიტპუნქტი მოაახლოება არ ეტანება.

აამოწია აღნიშნული ნაკლოვანებანი საჩქაროდ ეამეოვაწოროთ, მომაზადეთ უეზედეთ არჩევნებს.

ა. დუნიაშვილი

საქართველოს სსრ უმაღლესი საბჭოს დეპუტატობის კანდიდატები

გიორგი გუჯას-ძე ჯგუბურია

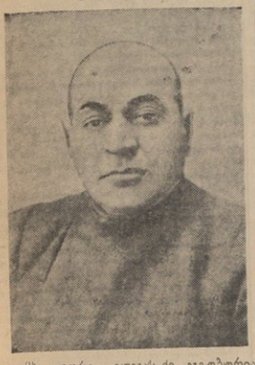

ამხ. გიორგი გუჯას-ძე ჯგუბურია დაიბადა 1897 წელს, სოფელ ოქუმში, გულის ოჯახში. 15 წლისა უცილოლად ხელმძღვანელობს აფხაზეთის ასრ რესპუბლიკის გალის რაიონის სოფელ ოქუმის ლენინის სახელობის კოლმეურნეობას. ეს კოლმეურნეობა ერთ-ერთი მოწინავეა ჩვენს რესპუბლიკაში, ყველაზე და მაღალრანისხოვნად ასრულებს სასოფლო-სამეურნეო ხასმაშოებს და თავის ვალდებულებებს ახალშრომის წინაშე, უოველწლიურად ადიდებს ჩაის, ციტრუსების, ტუნგოს პლანტაციებისა და სიმინდის ყანების მოსავლიანობას. 1946 წელს ათი წელი შესრულება მას შემდეგ, რაც ოქუმის კოლმეურნეობა მილიონერი გახდა.

ამ წარმატებების მოპოვებაში ცოტა დამსახურება როდი მიუძღვის ამხ. გ. ჯგუბურიას, როგორც გამოცდილ, ენერგიულ ორგანიზატორს. კოლმეურნეობაში მეშაობის კარგად დაუნებისათვის იგი დაჯილდოებულია ლენინის ორდენით, შრომის წითელი დროშის ორდენით და მედლებით: „კავკასიის დაცვისათვის“ და „1941-1945 წწ. დიდ სამამულო ომში მამაცური შრომისათვის“.

ამხ. გ. ჯგუბურია აქტიური, საზოგადოებრივი მოღვაწეა. არის საქართველოს სს რესპუბლიკის პირველი მოწვევის უმაღლესი საბჭოს დეპუტატი და უმაღლესი საბჭოს თავმჯდომარის მოადგილე, საქართველოს კ. პ. (ბ) გალის რაიკომის წევრი.

სსრ კავშირის მინისტრთა საბჭოს დადგენილებით ამხ. გ. გ. ჯგუბურია დამტკიცებულია სსრ კავშირის მთავრობასთან არსებული საკოორდინაციო საბჭოს წევრად.

ამხ. გ. გ. ჯგუბურია საქართველოს სსრ უმაღლესი საბჭოს დეპუტატობის კანდიდატად რეგისტრირებულია გალის რაიონის ა ჩ ი გ ვ ა რ ი ს № 201 საარჩევნო ოლქში.

ბორის სამსონის-ძე ბუკია

ამხ. ბორის სამსონის-ძე ბუკია დაიბადა 1907 წელს თბილისში. 1924 წელს დაამთავრა საშუალო სკოლა. 1926 წელს შევიდა ლენინის სახელობის ინდუსტრიულ ინსტიტუტში. 1931 წელს ინსტიტუტი დაასრულა და როგორც ნიჭიერი სტუდენტი, დატოვებულ იქნა ასპირანტად თბილისის კაოედრასთან. 1934 წელს დაამთავრა ასპირანტურის კურსი.

სწავლასთან ერთად ამხ. ბ. ბუკია აქტიურად მონაწილეობდა საზოგადოებრივ მეშაობაში. 1923 წლიდან კომკავშირის წევრია, ხოლო 1938 წლიდან პარტიის წევრი. წლების განმავლობაში სხვადასხვა პასუხსაგებ სამუშაოებს სასრ კომიტეტში. 1929-1934 წწ. მეშაობდა საკავშირო ალკა ამიერკავკასიის სამხარეო კომიტეტში.

1937 წლიდან ამხ. ბ. ბუკია მეშაობდა თბილისის თბოელექტროცენტრალის მმართველად, სადაც თავი გამოიჩინა როგორც ნიჭიერმა სამეურნეო მეშაკამ, საქმის მცოდნემ და კარგმა ორგანიზატორმა. 1943 წელს ის დაინშნა საქართველოს სსრ კომპეზალური მეურნეობის სახალხო კომისრად, 1945 წელს კი მეთაოლის საავტომობილო ქარხნის უფროსად, სადაც დღემდე მეშაობს.

ამხ. ბ. ბუკიას ბეჯითი მეშაობა სათანადოდ დაფასა პარტიამ და ხელისუფლებამ. ის დაჯილდოებულია შრომის წითელი დროშის ორდენით და ორი მედლით.

ამხ. ბ. ბუკია საქართველოს სსრ უმაღლესი საბჭოს დეპუტატობის კანდიდატად რეგისტრირებულია ქალაქ ქუთაისის კიროვის № 133 საარჩევნო ოლქის საოლქო საარჩევნო კომისიის მიერ.

როსტომ სიმონის-ძე შადური

საქართველოს სსრ რესპუბლიკის უმაღლესი საბჭოს დეპუტატობის კანდიდატი ამხ. როსტომ სიმონის-ძე შადური დაიბადა 1908 წელს სოფელ ყაზბეგში, გლეხის ოჯახში. თბილისის ქიმიის სახელმწიფო პოლიტექნიკურ ინსტიტუტში. 1931 წელს ინსტიტუტი დაასრულა და როგორც ნიჭიერი სტუდენტი, დატოვებულ იქნა ასპირანტად თბილისის კაოედრასთან. 1934 წელს დაამთავრა ასპირანტურა.

1932 წელს ამხ. რ. შადური მილებულ იქნა საკავშირო კ. პ. (ბ) რიგებში.

1936 წლიდან 1937 წლამდე ამხ. რ. შადური ორყოფებოდა პედაგოგიურ ამოშეშაობაზე უმაღლეს სასწავლებლებში, 1937 წლიდან 1938 წლამდე იგი იყო გორის სამასწავლებლო ინსტიტუტის დირექტორი, შემდეგ კი საქართველოს სსრ განათლების სახალხო კომისარიატის უმაღლესი სკოლების სამმართველოს უფროსი. 1939 წლიდან 1945 წლამდე ამხ. რ. შადური მეშაობდა საქართველოს კ. პ. (ბ) ცენტრალური კომიტეტის პირველი მდივნის თანაშემწედ. 1945 წელს ის დაინშნა საქართველოს სს რესპუბლიკის საბჭოსთან არსებული ხელოვნების საქმეთა სამმართველოს უფროსად.

ამხ. რ. შადური აქვს მეცნიერული შრომები. ის დაჯილდოებულია შრომის წითელი დროშის ორდენით, მედლებით „კავკასიის დაცვისათვის“, „1941-1945 წწ. დიდ სამამულო ომში მამაცური შრომისათვის“.

ამხ. შადური საქართველოს სსრ უმაღლესი საბჭოს დეპუტატობის კანდიდატად რეგისტრირებულია ქ. ბ ე გ ი ს № 82 საარჩევნო ოლქის საოლქო საარჩევნო კომისიის მიერ.

ნესტორ ასაღოს-ძე გიორგაძე

ამხ. ნესტორ ასაღოს-ძე გიორგაძე საქართველოს სსრ უმაღლესი საბჭოს დეპუტატობის კანდიდატად რეგისტრირებულია ჩოხატაურის რაიონის ჩოხატაურის № 160 საარჩევნო ოლქის საოლქო საარჩევნო კომისიის მიერ.

ამხ. ნ. გიორგაძე დაიბადა 1901 წელს ჩოხატაურის რაიონში. მეშაობდა რკინიგზაზე მცველობად. 1923 წელს გაიწვიეს წითელ არმიაში, სადაც პოლიტხელი იყო.

ამხ. ნ. გიორგაძე საკავშირო კ. პ. (ბ) წევრია 1921 წლიდან. 1923 წლიდან მეშაობდა პარტიულ სამეშაოზე. 1931 წელს დაინშნა შირაქის მარცვლეულის საბჭოთა მეურნეობის დირექტორად. 1933 წელს გადმოყვანეს თბილისში საკონსერვო ტრესტის დირექტორის მოადგილედ. 1934 წლიდან 1937 წლამდე ხელმძღვანელობდა ლაითურის ჩაის ფაბრიკას. 1934 წელს არჩეულ იქნა საქართველოს კ. პ. (ბ) მახარაძის რაიონის მეშვიდეო, 1938 წელს—საქართველოს კ. პ. (ბ) აფხაზეთის საოლქო კომიტეტის მესამე მდივნად. 1939 წელს დანიშნეს იქვე საქართველოს სსრ ზორგის და რძის მრეწველობის სახალხო კომისრად, ხოლო 1941 წელს საქართველოს სსრ ვაჭრობის სახალხო კომისრად. ამჟამად ამხ. ნ. გიორგაძე ხელმძღვანელობს საქართველოს მრეწველობის გეგმარებას—მეტალურგიული ქარხნის შენებლობას.

ამხ. გიორგაძე დაჯილდოებულია ლენინის ორდენით, შრომის წითელი დროშის ორდენით და მედლებით. ამხ. გიორგაძე საქართველოს სსრ პირველი მოწვევის უმაღლესი საბჭოს დეპუტატია.

ფაქუშა დურსუნის ასული დუმბაძე

ამხ. ფატუშა დურსუნის ასული დუმბაძე დაიბადა 1913 წელს გლეხის ოჯახში. საშუალო სკოლის დამთავრების შემდეგ 1932 წლიდან ის იმყოფებოდა ხელმძღვანელ კომკავშირულ სამეშაოებზე: კომკავშირის აჭარის სასრ კომიტეტის მდივნად ცალკების დარგში, ბათუმის საქალაქო კომიტეტის მდივნად, საქართველოს ალკა აჭარის სასრ კომიტეტის პირველ მდივნად.

ამხ. ფ. დუმბაძე საკავშირო კ. პ. (ბ) წევრია 1939 წლიდან.

1946 წლის სექტემბერში ამხ. ფ. დუმბაძე დაინშნა აჭარის ასრ რესპუბლიკის სოციალური უზრუნველყოფის მინისტრად. ამ თანამდებობაზე ის მეშაობს დღემდე, არის ენერგიული და დისციპლინიანი მეშაკი.

ამხ. ფ. დუმბაძე საქართველოს სს რესპუბლიკის პირველი მოწვევის უმაღლესი საბჭოს დეპუტატია. ის არის აგრეთვე საქართველოს კ. პ. (ბ) აჭარის სასრ კომიტეტის წევრობის კანდიდატი და საქართველოს კ. პ. (ბ) ბათუმის საქალაქო კომიტეტის წევრი.

ამხ. ფ. დუმბაძე დაჯილდოებულია „საპატიო ნიშნის“ ორი ორდენით და ორი მედლით.

ამხ. ფატუშა დურსუნის ასული დუმბაძე საქართველოს სს რესპუბლიკის უმაღლესი საბჭოს დეპუტატობის კანდიდატად რეგისტრირებულია ქედის რაიონის ქედის № 229 საარჩევნო ოლქში.

ნიკანდრო ბართლომეს-ძე გაბუნია

ამხ. ნიკანდრო ბართლომეს-ძე გაბუნია დაიბადა 1907 წელს სოფელ ბანძაში, გლეხის ოჯახში. პირველად მეშაობა დაიწყო თბილისის დეპოში მემანქანის თანაშემწედ. წარმატებით დაამთავრა ტექნიკუმი და მუშაობდა თავისი სპეციალობის მიხედვით თბილისის სხვადასხვა საწარმოებსა და დაწესებულებებში. 1932 წლიდან საკავშირო კ. პ. (ბ) წევრია.

1938 წლიდან ამხ. ნ. გაბუნია ხელმძღვანელ პარტიულ სამეშაოზეა. ჯერ მას იჩიჩვენ საქართველოს კ. პ. (ბ) თბილისის ორგანიზაციის კიროვის რაიკომის პირველ მდივნად, შემდეგ საქართველოს კ. პ. (ბ) ფოთის საქალაქო კომიტეტის პირველ მდივნად, მერმე საქართველოს კ. პ. (ბ) აჭარის საოლქო კომიტეტის მეორე მდივნად.

1944 წლის მარტში ამხ. ნ. ბ. გაბუნია არჩეულ იქნა საქართველოს კ. პ. (ბ) თბილისის ორგანიზაციის 26 კომისრის რაიკომის პირველ მდივნად, სადაც დღემდე მეშაობს.

ამხ. ნ. ბ. გაბუნია არის საქართველოს სს რესპუბლიკის პირველი მოწვევის უმაღლესი საბჭოს დეპუტატი და საქართველოს კ. პ. (ბ) ცენტრალური კომიტეტის წევრი. დაჯილდოებულია ლენინის ორდენით, შრომის წითელი დროშის, სამამულო ომის პირველი ხარისხის, წითელი ვარსკვლავის ორდენებით და სამი მედლით.

ამხ. ნ. გაბუნია საქართველოს სსრ უმაღლესი საბჭოს დეპუტატობის კანდიდატად რეგისტრირებულია ქ. თბილისის ურიცკის № 28 საარჩევნო ოლქის საოლქო საარჩევნო კომისიის მიერ.

დავით გიორგის-ძე მამაცაშვილი

ამხ. დავით გიორგის-ძე მამაცაშვილი დაიბადა 1909 წელს ჩოკონბაღში, ოჯახში. 20 წლის მანძილზე რკინიგზის ტრანსპორტზე მეშაობდა მემანქანედ. 1931 წელს დაამთავრა ლენინის სახელობის თბილისის რკინიგზის ტრანსპორტის ინჟინერთა ინსტიტუტი. შემდეგ თავის სპეციალობაზე მეშაობდა ბაქოში. 1937 წლიდან 1945 წლამდე ამიერკავკასიის რკინიგზაზე ხელმძღვანელ თანამდებობაზეა. 1945 წლიდან დღემდე მეშაობს სტალინის სახელობის თბილისის ორთქლმავალთაგონსაწყობორემონტ ქარხანის უფროსად.

ამხ. დ. მამაცაშვილი ნიჭიერი, გამოცდილი სპეციალისტია. იგი ავტორიტეტით სარგებლობს მეშაკებს შორის.

პარტიისა და მთავრობის დავალებათა სანიმუშოდ შესრულებისათვის ამხ. დ. მამაცაშვილი დაჯილდოებულია შრომის წითელი დროშის ორდენით, „სამამულო ომის“ ორდენით, მედლებით „კავკასიის დაცვისათვის“, „1941-1945 წწ. დიდ სამამულო ომში მამაცური შრომისათვის“ და „სამამულო ომის რკინიგზელის“ ნიშნით.

ამხ. დ. მამაცაშვილი საქართველოს სსრ უმაღლესი საბჭოს დეპუტატობის კანდიდატად რეგისტრირებულია თბილისის ვოროშილოვის № 2 საარჩევნო ოლქში.

მარიამ ივლიანეს ასული ბურჭულაძე

ამხ. მარიამ ივლიანეს ასული ბურჭულაძე საქართველოს სსრ უმაღლესი საბჭოს დეპუტატობის კანდიდატად რეგისტრირებულია ლანჩხუთის რაიონის ა ქ ა ნ ს კ ი № 164 საარჩევნო ოლქში.

მშრომელი ბაბჭოთა პედაგოგი, საქართველოს სსრ განათლების მინისტრის მოადგილე ამხ. მ. ბურჭულაძე დაიბადა 1900 წელს ოზურგეთში (ახლანდელი მახარაძე). 1920 წელს ქუთაისში დაამთავრა საშუალო საპედაგოგიო სასწავლებელი და ამ დროდან ეწევა პედაგოგიურ მეშაობას. 1937 წელს ამხ. მ. ბურჭულაძემ დაამთავრა თბილისის სახელმწიფო უნივერსიტეტის ფილოლოგიური ფაკულტეტი.

პედაგოგიურ მეშაობასთან ერთად ამხ. მარიამ ბურჭულაძე აქტიურ მონაწილეობას იღებდა საზოგადოებრივ საქმიანობაში. 1938 წელს ის არჩეულ იქნა საქართველოს სსრ პირველი მოწვევის უმაღლესი საბჭოს დეპუტატად. მან გაამართლა ხალხის მაღალი ნდობა, საბჭოთა დეპუტატის საპატიო წოდება.

ამხ. მ. ბურჭულაძეს მინაშეულები აქვს დამსახურებული მასწავლებლის წოდება. ის საკავშირო კ. პ. (ბ) წევრია 1938 წლიდან. დაჯილდოებულია შრომის წითელი დროშის და „საპატიო ნიშნის“ ორდენებით და ორი მედლით.

ეკატერინე მიხეილის ასული გრძელაშვილი

საქართველოს სსრ უმაღლესი საბჭოს დეპუტატობის კანდიდატი ამხ. ეკატერინე მიხეილის ასული გრძელაშვილი დაიბადა 1921 წელს სოფელ ჯოს რაიონის სოფელ ნინოწმიდაში, ღარიბი გლეხის ოჯახში. 1934 წელს მან დაამთავრა 6 კლასი. 1935 წლიდან სოფელ ნინოწმიდის სახალინის სახელობის კოლმეურნეობის წევრია. ამჟამად იგი ხელმძღვანელად მეშაობს და ბეჯითი შრომით უხვი მოსავალი მოჰყავს. 1944 წელს მან კოლმეურნეობაში 297 შრომადღე გამომეშავა, 1945 წელს — ამდენივე. გასულ წელს კი — 263 შრომადღე.

ამხ. ეკატერინე გრძელაშვილის რეკომენდაციით ითვლება მთელ კოლმეურნეობაში.

უპარტიო ქალს ამხ. ეკატერინე მიხეილის ასულ გრძელაშვილს თავდებად ებრძანთ ავტორიტეტი აქვს მოპოვებული მოსახლეობაში. არის აქტიური საზოგადოებრივი მეშაკი.

ამხ. ე. გრძელაშვილი საქართველოს სსრ უმაღლესი საბჭოს დეპუტატობის კანდიდატად რეგისტრირებულია სოგარეულის № 87 საარჩევნო ოლქში.

ჯრიფონ ვარდენის-ძე ფოფხაძე

ამხ. ტრიფონ ვარდენის-ძე ფოფხაძე საქართველოს მარგანეცის მრეწველობაში სტახანოვური მოძრაობის ერთ-ერთი ინიციატორია. იგი ჯერ მარგანეცის მეცხაურად მეშაობდა, შემდეგ მემაღაროედ და მეშაობის სტახანოვური მეთოდების ინსტრუქტორად. 1937 წელს დანიშნეს სტალინის სახელობის შახტის მეორეხე უბნის უფროსად. უბანი, რომელსაც ის ხელმძღვანელობს, მოწინავედ ითვლება ჭიათურაში.

ამხ. ტ. ფოფხაძე ენერგიული და ინიციატიული მეშაკია, წარმოების კარგი ორგანიზატორი, აქტიური საზოგადოებრივი მეშაკი. არის საქართველოს კ. პ. (ბ) ჭიათურის საქალაქო კომიტეტის წევრი, საქართველოს სს რესპუბლიკის პირველი მოწვევის უმაღლესი საბჭოს დეპუტატი. თავდებებით შრომისათვის ამხ. ტ. ფოფხაძე დაჯილდოებულია ლენინის ორდენით და მედლებით „კავკასიის დაცვისათვის“ და „1941-1945 წწ. დიდ სამამულო ომში მამაცური შრომისათვის“.

ამხ. ტ. ვ. ფოფხაძე დაიბადა 1905 წელს, მეშის ოჯახში. 1919 წლიდან იგი მეშაობს ჭიათურის მარგანეცის მაღაროებში.

ამხ. ტრიფონ ვარდენის-ძე ფოფხაძე საქართველოს სსრ უმაღლესი საბჭოს დეპუტატობის კანდიდატად რეგისტრირებულია ჭიათურის საქალაქო № 120 საარჩევნო ოლქში.

თებრო ივანეს ასული რუსიაშვილი

უპარტიო მოლეშეკი თებრო ივანეს ასული რუსიაშვილი ყვარლის კოლმეურნეობა „წინსვლის“ ერთ-ერთი მოწინავე წევრია. იგი დაიბადა 1914 წელს, ყვარლის რაიონის სოფელ გრემში. დიდი სამამულო ომის პირველი დღეებიდანვე, როცა მისი ქმარი საბჭოთა არმიის რიგებში გაიწვიეს, წურილშეილიანობის მიუხედავად, ის მაინც აბრუნებდა თავდადებულად მეშრომა კოლმეურნეობაში. 1944 წელს გამოიმეშავა 125 შრომადღე, 1945 წელს—238 შრომადღე, ხოლო 1946 წელს—338 შრომადღე.

ამხ. რუსიაშვილი უხვი მოსავლის ნამდვილი ოსტატი გახდა. ჰექტარის ზეკამად მოწუზე მან 111 ფუთი სიმინდი მოიყვანა, რისთვისაც პრემიის სახით მიიღო 309 კილოგრამი მარცვლეული, კარგი მოსავალი მიიღო ზზესუმზირისგანაც. 4 გრამ აბრეშუმის ჭიის თესლზე ნაცვლად 8,8 კილოგრამი პარკისა, სახელმწიფოს ჩააბარა 28 კილოგრამი აბრეშუმის პარკი. როგორც მოწინავე კოლმეურნე, პატივისცემითა და სიყვარულით სარგებლობს თანასოფლელთა შორის.

ამხ. თებრო ივანეს ასული რუსიაშვილი საქართველოს სსრ უმაღლესი საბჭოს დეპუტატობის კანდიდატად რეგისტრირებულია ყვარლის № 102 საარჩევნო ოლქის საოლქო საარჩევნო კომისიის მიერ.

ნინო აღექსანდრეს ასული ბარათაშვილი

ამხ. ნინო აღექსანდრეს ასული ბარათაშვილი დაიბადა 1918 წელს თბილისის რაიონის სოფელ ლილოში. საბჭოთა ხალხს დიდი სამამულო ომის პირველივე დღეებიდან მან, როგორც საბჭოთა პატრიოტმა, თბილისის აბრეშუმსაკერავ ფაბრიკას მიაშურა, გადასწყვიტა შეეცვალა ფრონტზე წასულნი და ზურგში თავდადებულად შრომით თავისი წვლილი შეეტანა მტრის განადგურების საქმეში.

ამხ. ბარათაშვილი ბეჯითი, ენერგიული მეშაკია. საწარმოო გეგმებს 130-150 პროცენტით ასრულებს, ამასთანავე ზრუნვასა და დახმარებას არ აკლებს ფაბრიკაში მომუშავე ახალგაზრდობას. ამიტომაც დაიმსახურა მან ფაბრიკის კოლექტივში პატივისცემა და სიყვარული. იგი დაჯილდოებულია მედლით „1941-1945 წწ. დიდ სამამულო ომში მამაცური შრომისათვის“.

ამხ. ნ. ბარათაშვილი საქართველოს სსრ უმაღლესი საბჭოს დეპუტატობის კანდიდატად რეგისტრირებულია ქალაქ თბილისის ორჯონიკიძის № 23 საარჩევნო ოლქში.

უშიშროების საბჭოში

ნიუ-იორკი, 9 იანვარი. (საქინფორმი). უშიშროების საბჭომ ოფიციალურად მიიღო გენერალური ასამბლეიის რეზოლუცია იმ პოპულაციების შესახებ, რომლებიც ბალკანეთის ნახევარკუნძულზე მოსახლეობენ.

ამრიგად, რას ფუძნებს ამერიკის წინადადება? თუ ეუთანხმებით გაეცილოთ მას, ძნელი იქნებოდა არა, რომ იგი უშიშროების საბჭოში ახალ ბუღალტრობას შეიქმნიდა. საყოველთაო ხმის უმრავლესობით ჩვენ ვიღებთ ამერიკის რეზოლუციას და ვაძლევთ მას შეკითხვის ფორმას. ეს ფორმა ამერიკის წინადადების ტექსტია. ამ ტექსტის ბუღალტრობა ასეთია: ამერიკა ითხოვს, რომ ბალკანეთის ქვეყნებმა ეცნობონ უშიშროების საბჭოს ყოველი ფაქტი, რომელიც ეხება ბერძნეთის საზღვრებზე ბრძოლებს. ამერიკა ითხოვს, რომ ბალკანეთის ქვეყნებმა მოაწყონ ინსპექციის ორგანოები, რომელნიც ეწევიან ბერძნეთის საზღვრებზე ბრძოლების შესწავლას