პროლეტარიელო ყველა ქვეყნისა, შეერთდით!

კომუნისტი

საქართველოს კ. პ. (ბ) ცენტრალური კომიტეტის, თბილისის კომიტეტისა და საქართველოს სსრ მინისტრთა საბჭოს ორგანო

KOMUNISTI ORGAN CENTRALNOGO i TBILISSKOGO KOMITETOV KP (b) GRUZII i SOVETOV DEPUTATOV TRUDJAŠČIHSJA GRUZINSKOI SSR

ოთხშაბათი, 15 იანვარი, 1947 წ. № 12 (7796). ფასი 20 კაპ.

დღეს გაზეთში:

სანიმუშოდ მოვაწყოთ საარჩევნო უბნის ცენტრი. მოწერილი (1-ლი გვერდი).

სსრ კავშირის მინისტრთა საბჭოში (1-ლი გვერდი).

საქართველოს სსრ უმაღლესი საბჭოს არჩევნების შედეგად (1-ლი გვერდი).

თბილისის ახალგაზრდა ამომრჩეველთა კრება (1-ლი გვერდი).

უცხოეთის ამბები—დეპეშები (1-ლი და მე-4 გვერდი).

პროპაგანდისტისა და აგიტატორის დასახმარებლად — მეორეხარისხოვნობა ქალაქ ბაკურიანში (მე-2 გვერდი).

საქართველოს სსრ ფინანსთა სამინისტროს ბრძანება (მე-2 გვერდი).

საქართველოს სსრ უმაღლესი საბჭოს დეპუტატობის კანდიდატები (მე-2 და მე-3 გვერდი).

ბავშვობა მუშამბა საარჩევნო უბნებში, ბოლშევიკურად შეემზადოთ საარჩევნებისათვის! (მე-4 გვერდი).

სანიმუშოდ მოვაწყოთ საარჩევნო უბნის ცენტრი

საქართველოს სსრ უმაღლესი საბჭოს არჩევნების დღემდე—9 თებერვლამდე—ერთი თვეზე ნაკლები დარჩა. გვიდილია არჩევნებისათვის მზადების უმნიშვნელოვანესი ეტაპები — ხალხმა უკვე დაასაბუთა დეპუტატობის კანდიდატის კანდიდატები, რომლებიც რეგისტრირებული არიან სოციალ საარჩევნო კომისიების მიერ.

არჩევნებისათვის მზადების გადამწყვეტი რგოლი ახლა საარჩევნო უბანია. უბნის ცენტრში მუშაობს საუბნო საარჩევნო კომისია. აქ მოთავსებულია საგბიტაციო პუნქტი, რომელიც მოსახლეობისა მომზადავ აგიტატორებს ხელმძღვანელობს და ეხმარება. აქ მუშაობენ ნდობით აღჭურვილი პირები, რომლებიც აგიტაციას ეწევიან საქართველოს სსრ უმაღლეს საბჭოს დეპუტატობის კანდიდატობა სასარგებლოდ. აქ მოდიან ამომრჩევლები კონსულტაციის მისაღებად არჩევნებთან დაკავშირებულ სხვადასხვა საკითხებზე. აქ არის გამოკრული ამომრჩეველთა სიები საყოველთაო გასაცნობად. აქ იწარმოებს 9 თებერვალს არჩევნები. ამიტომ საარჩევნო უბნის ცენტრის სათანადოდ მოწყობას, საუბნო საარჩევნო კომისიების ენერგიიან და ზუსტ მუშაობას დიდი მნიშვნელობა აქვს საქართველოს სსრ უმაღლესი საბჭოს არჩევნების წარმატებით ჩატარებისათვის.

საქართველოს სსრ უმაღლესი საბჭოს არჩევნების საუბნო საარჩევნო კომისიები კარგა ხანია შეუდგნენ მუშაობას. მშრომელთა დეპუტატების ადგილობრივი საბჭოების აღმასკომებმა საუბნო საარჩევნო კომისიებს დაუთმეს საოკეანეო შენობები და ზრუნავენ მათი კეთილმოწყობისათვის: გამოჰყავთ ოჯახი, ტელეფონი, სინათლე, ათბობენ შენობას, მოლოტოვის რაიონის საბჭოთა საარჩევნო ოლქის № 1 საარჩევნო უბნის ცენტრში უკვე ყველაფერი შზად არის არჩევნების დღისათვის. საუბნო საარჩევნო კომისია და აგიტპუნქტი მუშაობენ ნათელ, კარგად მოწყობილ ოთახებში. აქ ხმის მისაცემი კაბინეტიც კი უკვე შზად აქვთ. აგიტპუნქტმა შესძლო მასობრივ-პოლიტიკური მუშაობის ფართოდ გაჩაღება ამომრჩეველთა შორის. მშრომელები ხალისით მიდიან აგიტპუნქტში და საარჩევნო კომისიის წევრებთან, რადგან იქ მათ გულისხმიერად ეკითხებიან. კარგად არის მოწყობილი ტბილისის საარჩევნო ოლქის № 3, ძერჟინსკის საარჩევნო ოლქის № 7 საარჩევნო უბნების ცენტრები, ტყვარჩელის საარჩევნო ოლქის № 1 საარჩევნო უბნის ცენტრი და მრავალი სხვა.

საამოდ ეზაროა, როცა სანიმუშოდ მოწყობილი საარჩევნო უბნების ცენტრების გვერდით, ზოგჯერ გვერდებზე მოეწყობელი საუბნო ცენტრებიც. თბილისის მოლოტოვის საარჩევნო ოლქის № 5 საარჩევნო უბნის ცენტრი ვიყოთ 21-ე საუბნოო სკოლაზა. საუბნო საარჩევნო კომისია მოთავსებულია პატარა, ბნელ ოთახში. აქ არა აქვთ არც შესაფერისი ინვენტარი, არც გათბობა, არც განათება, არც საარჩევნო ოლქის № 6 საარჩევნო უბნის ცენტრიც ოლქის № 6 საარჩევნო უბნის ცენტრიც მოეწყობილია. ამავე საარჩევნო ოლქის № 6 საარჩევნო უბნის ცენტრიც ოლქის № 6 საარჩევნო ოლქის № 1 საარჩევნო უბნის ცენტრიც, ტყვარჩელის საარჩევნო ოლქის № 1 საარჩევნო უბნის ცენტრი და მრავალი სხვა.

საამოდ ეზაროა, როცა სანიმუშოდ მოწყობილი საარჩევნო უბნების ცენტრების გვერდით, ზოგჯერ გვერდებზე მოეწყობელი საუბნო ცენტრებიც. თბილისის მოლოტოვის საარჩევნო ოლქის № 5 საარჩევნო უბნის ცენტრი ვიყოთ 21-ე საშუალო სკოლაზა. საუბნო საარჩევნო კომისია მოთავსებულია პატარა, ბნელ ოთახში. აქ არა

სსრ კავშირის მინისტრთა საბჭოში

სსრ კავშირის მინისტრთა საბჭომ ნების ყველა კოლეტიურნეობისა და კოლეტიურნეს, რომლებმაც მთლიანად რაიონში შეასრულეს 1946 წლის ბელურნეფოდ გეგმა, თავისუფლად გაჰყიონ 1947 წლის პირველ ნახევარში ახალი ძოსადელის აღების დაწყებამდე.

ᲨᲠᲐᲥᲛᲠᲝᲑᲘᲡ ᲠᲔᲛᲝᲜᲢᲘ

(საქართველოს სსრ მიწათმოქმედებისა და ტექნიკური კულტურების საგინისტერობის 10 იანვრის ცნობებიდან)

ტრაქტორების რემონტის 1946-1947 წ. შემოდგომა-ზამთრის გეგმა ეროვნთმეკეთილის სამინისტროს ხაზით შესრულებულია 57,8 პროცენტით, ტექნიკური კულტურების სამინისტროს ხაზით—61,6 პროცენტი.

ქარელის მტს ტრაქტორების რემონტის გეგმა შესრულებული აქვს 65,0 პროცენტით, გორის—52,0, შინდისს—33,3, წოდელქალაქს—50,0, ფეშეთის—70,8, სტალინირის—47,6, ქაფანის—61,9, ახალქალაქს—73,8, ვანიანის—68,8, ბოგდანოვკის—93,2, ახალციხის—76,7, თიანეთის — 47,8, ზაღაკის — 76,9, ასურეთის — 53,1, ბერეზაანის—54,2, კაჭარეთის—44,1, ელიანოვკის — 70,5, წნორის—54,7, წულეწყაროს—54,1, აღაზლის—48,1, ბირეკეთის—48,1, თელავის—32,0, ახმეტის—50,0, ყვარის—40,9, დიდმის—50,0, თბილისის—65,6, თელეთის—75,0, მცხეთის—18,3, ყარაიის —48,8, საგარეჯოს—53,7, სართიჭალის—57,1, ბაშკიჩეთის—53,3, ბეთანიის—100,0, სამტრედიის — 81,2, ვანის — 107,1, ზუსტაფონის—100,0, გულრიფშის — 77,3, გალის — 80,0, ოჩამჩირის—100,0, გუდაუთის—25,0, ტყიბინის — 57,1, ქობულეთის—66,7, ბახარაძის—110,0, ლანჩხუთის—81,0, აბაშის—100,0, ცხაკაია პირველის — 100,0, ცხაკაია მეორეს—28,6, გეგეჭკორის—100,0, ზუგდიდის—47,4, ხობის—71,4, წულეკიძის—66,7, ლაგოდეხის — 47,3, ბორჩალოს — 59,0, ბოლნისის—71,0, შულავერის—59,3, ხაშურის—55,6, აგარის—51,6, რუსისა—53,1, ახალოფლის—17,1, ციხის მტს-ში—50,0 პროცენტით.

32 მილიონი მანეთის პროდუქციე ნლიური გეგმის გადამეგებით

საქართველოს სსრ მინისტრთა საბჭოსთან არსებულმა სარეწაო კოოპერაციის სამმართველომ შეაჯამა 1946 წლის მეშაობის შედეგები.

1946 წელს სარეწაო კოოპერაციამ სარეთო პროდუქციის გამოშვების გეგმა 112,5 პროცენტით შესრულა და წლიური გეგმის გადამეტებით მოგვცა 32.000.000 მანეთის სხვადასხვა საქონელი.

საქართველოს სსრ უმაღლესი საბჭოს არჩევნების შესახებ

მანქანათმშენებლები ასრულებენ ნაკისრ ვალდებულებებს

არჩევნებისადმი მიძღვნილ სოციალისტიკურ შეჯიბრებაში თავი ისახელა თბილისის 26 კომბინის სახელობის მანქანათმშენებელი ქარხნის მრავალმა მუშამ. ბევრმა მათგანმა იანვრის პირველ დეკადაში შესრულა ძთელი თვის საწარმოო გეგმა.

საქართველოს სსრ უმაღლესის საბჭოს დეპუტატობის კანდიდატი, მეტალი ვ. კორძაძე, რომელიც ახლა რედფტორების სხვადასხვა დეტალების გამოქვედაზე მეშაობს, შეუნელებელი ზრდის საწარმოო მაჩვენებელებს. 7 იანვარს მან დღიური დავალება 545 პროცენტით შეასრულა, 9 იანვარს—550, ხოლო 10 იანვარს—650 პროცენტით. წარმატებით მუშაობს დემობილიზებული მეტალი ი. სპიკინი, რომელიც უკანასკნელ დღეებში გეგმას სისტემატურად 500-550 პროცენტით ასრულებს.

მეტალიზმის ასეთი მაღალნაყოფიერი შრომის შედეგად სამეტალურგიო-ქიმიური საამქრო (უფროსი ინენერი ვ. კაპატაძე) კვლავ ინარჩენებს საკარხნო პირველობას და საამქროს შორის დაწესებულ კარდამვალ წითელ დროშას.

შეჯიბრებით ნაკისრ საწარმოო ვალდებულებათა პირნათლად შესრულებით თავი ისახელეს ამწყობი საამქროს მუშამაც. სტახანოველმა ვალა ვ. ჩიხლაძემ სოციალისტურ შეჯიბრებაში ჩაბმისას იკისრა დღეში დაეფშვნიებინა 720 ეგზეფშენდებული მერვე და მეცხრე დეტალი. ამ ვალდებულებას ის დიდი გადამეტებით ასრულებს. მაგალითად, 8 იანვარს პატრიოტმა ქალაქა დაამშვა 900 ცალი დეტალი, 9 იანვარს—1.000 ცალი და ა. შ. ამავე საამქროს ზეინკელმა ვ. ეპატაშვილი და ნ. ზოიძე, რომლებიც სატრანსპორტერე გორკლაქმის დაამზადებენ მუშაობენ, დღიური ნორმებს 150-160 პროცენტით ანალდებენ. წარმატებით მუშაობს აგრეთვე ს. ეოიტოვის ბრიგადა, რომელმაც იანვრის პირველ დეკადაში ნაცვლად 16-ისა აწყო და გააშენაგა 63 რედფტორი.

ამწყობი საამქროს ელექტრიკმა (უფროსი ი. ოსიპოვი) პირველ დეკადაში უკვე შეასრულა ხუთძალიანი რედფტორების დამზადების იანვრის გეგმა და ახლა წარმატებით მუშაობს ამამალიანი რედფტორების დამზადებაზე.

Ჯ. ᲛᲐᲯᲔᲓᲚᲘᲫᲘᲚᲘ.

მახარაძის ჩაის ფაბრიკის კოლექტივის ინიციატივა

მახარაძის ჩაის ფაბრიკის კოლექტივმა მოწოდებით მიმართა საქართველოს ყველა ჩაის ფაბრიკის მეშეს, ინეენერ-ტექნიკოსებსა და ოპერატორებს — ფართოდ გაშალონ საქართველოს სსრ უმაღლესი საბჭოს არჩევნებისადმი მიძღვნილი სოციალისტური შეჯიბრება მომავალი სეზონისათვის მოსამზადებლად.

— თბილისის კერძოვის სახელობის დაზგათმშენებელი ქარხნის კოლექტივის მაკალითისამებრ, — სწერენ მიმართვაში მახარაძელები,—ჩვენც ვებმებით არჩევნებისადმი მიძღვნილ სოციალისტურ შეჯიბრებაში და ვკისრულობთ:

ვადაზე 10 დღით ადრე, ე. ი. 1 თებერვლამდე დავამთავროთ ჩაის გადამუშავება 1947 წლის სეზონისათვის ელექტროტექნიკური და ძალოვანი დანადგარებიც რემონტი; გავწეოთ სარემონტო სამუშაოთა შესაფერ ტალონი ანაზღაურებისა და ბონუსებისა!

აბა. ი. მასლენიკოვის ამ სიტყვებს მეტუბარე, ხანგრძლივი ოვაციი ფარავს. ისმის შეძახილები ამხანაგ სტალინის სტაციუაციად.

სიტყვით გამოვიდა სტალინის სახელობის თბილისის ორთქლმავალვაგონსარემონტო ქარხნის ახალგაზრდა სტახანოველი ამხ. ვ. ბრობელი.

— ჩვენი ქარხნის კოლექტივმა, — განაცხადა მან,—წინასაარჩევნო კრებაზე საქართველოს სსრ უმაღლესი საბჭოს დეპუტატობის კანდიდატად უდიდესი აღფრთოვანებით დაასახელა საბჭოთა ხალხის გენიალური ბელადი და მზედარმთავარი ამხანაგი სტალინი. მთელი საქართველოს შრომელთაგან ერთად ჩვენ ეუსაზღვრო სიხარულს განვიცდით იმის გამო, რომ ამხანაგი სტალინმა თანხმობა განაცხადა კენჭი იყაროს ჩვენს საარჩევნო ოლქში — თბილისის ლენინის № 1 საარჩევნო ოლქში.

როგორც ახალგაზრდა ამომრჩეველი, ვამაყობ იმით, რომ ხმას მივცემ ჩვენს შმობლიურ დიდ სტალინს.

სიტყვას ამბობს საბჭოთა კავშირის გმირი, უმცროსი ლეიტენანტი ამხ. ვოლკინი.

— მე, ახალგაზრდა ამომრჩეველი, — სთქვა მან, — ისე, როგორც ჩვენი ქვეყნის ყველა ახალგაზრდა, კარგად ვხედავ, თუ რა დიდი უფლებანი მოგვანიჭა სტალინურმა კონსტიტუციამ.

1947 წლის 9 თებერვალს საქართველოს სსრ რესპუბლიკის მშრომელთა ალრჩევნენ სახელმწიფო ხელისუფლების უმაღლესი ორგანოს. ჩვენ ხმას მივცემთ კომუნისტებსა და უპარტიოებს ბლოკის სახელმწიფო ენიერსიტეტის ტტუდენტმა მ. ზანიეძემ, სერგანტმა ბაჩარაშვილმა და საბჭოთა კავშირის გენერალ გ. ინასარიძემ.

დასასრულ გაიმართა დიდი კონცერტი.

3. 3. ᲕᲐᲮᲩᲘᲨᲕᲘᲚᲘᲡ ᲙᲣᲑᲝᲡᲗᲐᲜ

14 იანვარს „ვუმის“ შენობა წინოელ მოედანზე სამკოლიციორო ალმებით იყო შემოსილი. დილის 11 საათიდან აქ, დიდ დარბაზში, დასვენებულია გამოჩენილი სახელმწიფო მოღვაწენ — სსრ კავშირის აღმოსავლეთი რაიონების ქვეანაწილის მოწეფენლობის მინისტრის, სოციალისტური შრომის გმირის, ეფსილ ვასილიოვიჩ ვახრუშევის ცხეადარი.

როგორც კი დაწყო დარბაზში შეიყარა, განსვენებულს ხსოვნის პატივისეცემად დაფრიალებულ ნაკადად გავშერნენ მოსკოველები — მუშები, ოფისმასახურეები, ატლეტენები. დიდ დარბაზს გარს არტყია შეკარშამოვლებული წითელი ფატრია. დარბაზის ცენტრში კუბო დაფარულია ყოცხალი ყვავილებით, გვირგვინებით, დროშებით. ისმის სამგლოვიარო მელოდიები.

პირველ სპპატიო ყარაულში დგებიან დაკრძალვის მომშეყობი კომისიის წევრები — ამხანაგები კოსიგინი, კუზნეცოვი, ონეკა, ბაკაკუმოვი, გორკინი. სპპატიო ვახტუნ მეუხარე ფეიმილი ერთმანეთს სცვლიან სახელმწიფო მოღვაწენი, პარტიული მეშაკები, განსვენებულის თანამებრძოლნი და მეგობრები — ამხანაგები მაკრიატოვი, თოვმოსიანი, მეზლინი, პეროეეხინი, ვანნაკოვი, მალოშევი, ზვეტოვი, ტრეტიაკოვი, ულტინოვი, ვ. ბაბეტერგი, სოკოლოვი, პეტუსიკანი, ზოტოვი, კაბანოვი, სალტეკოვი, ალოპოვი, სედინი, ბაობაკოვი, ეიმერინი, მიტრეეეი, შიპრშოვი, ლოზოვსკი, შაშკოვი, პრონენი, ეეუსეკოვი, ანდეერაზეანოვი, ბაბეტერგ, ბაეეე

პროპაგანდისტისა და აგიტატორის დასახმარებლად

მეოთხე ხუთწლედის კაპიტალური მშენებლობანი საქართველოში

ომამდელი სტალინური ხუთწლედების მანძილზე საქართველო გადაიქცა საბჭოთა კავშირის ერთ-ერთ მოწინავე რესპუბლიკად, რომელსაც აქვს განვითარებული მრეწველობა და აყვავებული სოფლის მეურნეობა. ხუთწლედების პერიოდში შეიქმნა და განვითარდა დაზგამშენებელი და მანქანათმშენებელი მრეწველობა, ამასთანავე ზუსტფოფონია ფერომეტალურგია ქარხანა, უანძოსი ტექნიკით აღჭურვილი საფეიერო ფაბრიკები, მსუბუქი, კვებისა და ადგილობრივი მრეწველობის საწარმოთა ფართო ქსელი, საბჭოთა მრეწველობისა და სამეწი მასალების ათობით ქარხანა, ყველფრად გაიზარდა ქუანახშირისა და მარგანეცის ამოღება, აშენდა და ამეშავდა რიონის, ვაპრისწყლისა და ალაზნის ჰიდროელექტროსადგურები, ბერიას სახელობის ტყვარჩელის ძმლავრი თბოელექტროსადგური, ელექტროფიცირებულია საქართველოს რკინიგზების მთავარი ნაგზილტრალი.

გალამაზდნენ და გამშვენიერდნენ ჩვენი ქალაქები და რაიონული ცენტრები. განსაკუთრებით გრანდიოზული მუშაობა ჩატარდა თბილისში. ნაგებ-ტარია წყალსადენი, სანიმუშო საბავშვო ეზოები, ასობით საცხოვრებელი სახლი და კულტურულ დაწესებულებათა შენობები, გაფართოებული და მოსაფილტვრელი ეზოები და მოედნები, ახალი ბაღები და სკვერები — აი რა ძიალეს თბილისის მშრომელებმა ომამდელი ხუთწლედების პერიოდში.

საქართველოს მშრომელებმა ეს წარმატებანი მოიპოვეს საკავშირო კ. ბ. (ბ) ცენტრალური კომიტეტის, ხალხთა საყვარელი ბელადის დიდი სტალინის ყოველდღიური დამხმარებითა და მზრუნველობით, ქართველი ხალხის სასახელო შვილის ამხანაგ ლ. ბ. ბერიას უშეალო ხელმძღვანელობით.

დიდმა სამამულო ომმა დროებით შეაწყვეტა ჩვენში განაღებული მშენებლობა. ომის დროს საბჭოთა კავშირისა ყველა ძალმე ხალხთან ერთად ქართველი ხალხი მთელი გულისყური მიაყოფილი იყო ვერაგ მტერზე გამარჯვების მოპოვებისაკენ. ჩვენმა განვითარებულმა მრეწველობამ და საყოფელეურნეო სოფლის მეურნეობამ თვალსაჩინო წვლილი შეიტანეს გმირი წითელი არმიის საჭიროებათა და საომარი მასალით, ხელსაფითილ და სანოვაგით მომარაგების საქმეში.

დიდი სამამულო ომი ჩვენი სამშობლოს ბრწყინვალე გამარჯვებით დამთავრდა. ეს გამარჯვება მოპოვებული წითელი არმიის გმირული ბრძოლის, მთელი საბჭოთა ხალხის თავდადებული შრომის შედეგად. ამ გამარჯვების ორგანიზატორი და სულისჩამდგმელია ბოლშევიკური პარტია, ხალხთა მამა და ბასაფალელი, საბჭოთა კავშირის გენერალისიმუსი — იოსიფ ბესარიონის-ძე სტალინი.

ომის დამთავრებისთანავე ახალი ძალით გაჩაღდა აღდგენითი სამუშაოები. ჩვენი ხალხი მთელი ენერგიით შეუფდა ომით მოყენებული ჭრილობების მოშუშებას, ამხანაგ სტალინის მიერ შემუშავებული სახალხო მეურნეობის აღდგენისა და განვითარების მეოთხე ხუთწლიანი გეგმის განხორციელებას.

საქართველოს სსრ სახალხო მეურნეობის აღდგენისა და განვითარების 1946-1950 წლების ხუთწლიანი გეგმა, რომელიც სსრ კავშირის მეოთხე სტალინური ხუთწლიანი გეგმის სრული შესაბამისობით არის შედგენილი, კაპიტალური მშენებლობისათვის ითვალისწინებს 4.120 მილიონ მანეთს, მათ შორის რესპუბლიკური დაქვემდებარების მეურნეობაში — 591 მილიონ მანეთს.

მეოთხე სტალინურ ხუთწლედში საქართველოს ეკონომიური განვითარების დამახასიათებელ თავისებურებად წარმოადგენს ძმიმე ინდუსტრიის ძმლავრი ზრდა. საქართველოს სსრ რესპუბლიკის სამრეწველო პროდუქციის ნომენკლატურაში პირველად ჩნდება შავი ლითონები — თუჯი, ფოლადი, კოქსი, აეტომობილი. აშენდება მეტალურგიული, საავტომობილო და ორთქლმავალსარემონტო ქარხნები, ქვანახშირის ახალი შახტები, ძმლავრი ელექტროსადგურები, განვითარდება საკვის მრეწველობა, შეიქმნება საფეიქრო კომბინატი, სამეწარის სარწყავი სისტემა. ფართო სანინამო შენებლობა, ქალაქებისა და სოფლების შემდგომი კეთილმოწყობა, მშრომელთა საყოფაცხოვრებო პირობების სისტემატური ამაღლება, კულტურულ-საგანმანათლებლო დაწესებულებათა და ჯანმრთელობის ეერების კიდევ უფრო გაფართოება— აი რას უნდა მიეყოფოთ მეოთხე სტალინური ხუთწლიანი გეგმის განხორციელების შედეგად.

დიდმა სტალინმა აღნიშნა:

„ჩვენი ქვეყნის მუშებმა, გლეხებმა და ინტელიგენციამ ხუთწლიანი გეგმა მიიღეს როგორც სამრძოო პროგრამა, რომელიც მათ საარსებო ინტერესებს შეესაბამება. შეიძლება იმედი ვიქნენით, რომ საბჭოთა ადამიანები, კომუნისტური პარტიის მეთაურობით, არ დაიშურებენ ძალებსა და შრომას იმისათვის, რომ ორა მარტო მოლიანად, არამედ გადაჭარბებითაც შეასრულონ ახალი ხუთწლედი“.

საქართველოს მშრომელები, ისევე, როგორც საბჭოთა კავშირის ყველა სხვა ხალხი, ძალისა და ენერგიას არ იშურებენ მეოთხე სტალინური ხუთწლიანი გეგმის მთლიანად და გადაჭარბებით შესრულებისათვის. მათ ფართოდ გაიაღეს სოციალისტური შეჯიბრება, ეკონომიკურ ეკონომიკურ ეფექტიანობა და ენერგიულად იბრძვიან მათი განხორციელებისათვის.

მეტალურგიული გიგანტი

საქართველოს ახალი ხუთწლიანი გეგმის ყველაზე თვალსაჩინო ნაგებობაა მეტალურგიული ქარხანა რუსთავში. სრული სიძლიერით შუმაბისას მან წელიწადში უნდა მოგვეცეს 430.000 ტონა თუჯი, 500.000 ტონა ფოლადი, ამასთან შეფარდებით დიდძალი სხვადასხვა ნაგლინი.

გადაწყვეტილება საქართველოში მეტალურგიული ქარხნის აგების შესახებ დიდი სტალინის ინიციატივით ჯერ კიდევ 1940 წლის შემოდგომაზე ექმა მოეცალი. დაიწყო მშენებლობაც, რაც ომის გამო შეჩერებული იქნა. ქარხნის მშენებლობა განახლდა 1944 წელს, მაგრამ იგი მთელი ძალითა გაიშალა გასული წლიდან.

ჩვენი მეტალურგიული გიგანტის აშენებელთა მრავალთასეული კოლექტივი მაღალყოფიერად მუშაობდა 1946 წლის მაძმილზე. მან არა ერთხელ გაიმარჯვა საკავშირო სოციალისტურ შეჯიბრებაში. გასულ წელს მწარაში ჩადგა მთელი რიგი დამმარე საწარმოები, წარმატებით მიმდინარეობს ძირითად ნაგებობათა მშენებლობა. მშენებელთა კოლექტივმა სასახელოდ დაამთავრა ხუთწლედის პირველი სამეურნეო წელი.

კიდევ უფრო დიდი ამოცანები დგას მშენებელთა წინაშე მიმდინარე ამეურნეო წელს. მთავრობის დადგენილებით 1948 წლის მეორე და მეშმდგომ კვარტალებში საეკსპლოატაციოდ უნდა იქნას გადაცემული ქარხნის საამქროს ორი ღუმელი, მილსაღნური საამქროს ზტიფელი და სალონავი საამქროს ბლუმფანგი. მიმდინარე წელს ქარხანას სამრეწველო დენი უნდა მისცეს თბოელექტროელექტრალის პირველმა რიგმა. თბილისის ამ დიადების შესასრულებლად იბრძვიან ახლა მეტალურგიული ქარხნის მშენებლები.

ქართული ავტომობილი

მეოთხე ხუთწლედის პირმშოა აგრეთვე ქუთაისის საავტომობილო ქარხანა, რომელიც ხუთწლედის ბოლოს „ზილ-150“ მარკის 3,5-ტონიან 15 ათას სატვირთო ავტომობილს გამოიუშვებს. მომდინარე წელს ქარხნის კონვეიერიდან უნდა ჩამოვიდნენ პირველი მანქანები. გასული წლის პირველ თვეებში მშენებლები გეგმებს ვერ ასრულებდნენ. მათ საგრძნობი დანაკლისით დამთავრეს წლის პირველი ნახევარი, მაგრამ შემდეგ თვეებში მდგომარეობა გამოსწორეს და წლიური დავალება წარმატებით გაანაღდეს.

საავტომობილო ქარხნის მშენებლთა წინაშე მიმდინარე წელს გაიღებით უფრო პასუხსაგები ამოცანებია დასახული. მათ უსათუოდ უნდა გაანაღონ ხუთწლიანი გეგმით გათვალისწინებული ვალდებულებანი — მიმდინარე წელს სამშობლოს მისცეს პირველი ავტომანქანები. ის შრომითი ენთუზიაზმი, რომელიც არჩევნებისადმი მიძღვნილმა სოციალისტურმა შეჯიბრებამ გამოიწვია, იმის თავდებია, რომ საავტომობილო ქარხნის მშენებლები წარმატებით შეასრულებენ პროგრამას. ჩვენს რესპუბლიკას ჩქარა საავტომობილო მრეწველობა ექნება.

ოქრთქლმავალსარემონტო ქარხანა

ხუთწლედის ერთ-ერთი თვალსაჩინო მშენებლობაა ორთქლმავალსარემონტო ქარხანა თბილისში. ქარხნის მშენებლობა ფართოდ არის გაშალებული. უკვე დამთავრებულია მოსამზადებელი საამქროების აგება. შენდება ქარხნის თავკერი კორპუსი — ალოკომოტივო კობმინატი. მუშაობა მომზადდეთ კადრებით ქარხნის ეზრუნველყოფოს მიზნით მშენებლობასთან გაიხსნა საქარხნო-საფაბრიკო სკოლა.

ორთქლმავალსარემონტო ქარხნის აგებით მეოთხე ხუთწლედში თბილისს შეემატება კიდევ ერთი დიდი ეზიშვილეული საწარმო, რაც რკინიგზის ტრანსპორტის მუშაობის შემდგომი გაუმჯობესების ძლავრი ბერკეტი იქნება.

2.400 ათასი ტონა ქვანახშირი

ჩვენი სწრაფად მზარდი მრეწველობა და უპირველეს ყოვლისა რუსთაველის მეტალურგიული ქარხანა, რომელმაც ტაბეფლისა და ტყვარჩელის კოქსვადი ქვანახშირის ეუნდა იმეშოს, ქვანახშირის მრეწველობის ძმლავრ განვითარებას მოითხოვს. ამიტომ, ახალი ხუთწლიანი გეგმა საქართველოში ქვანახშირის ამოღების ერთიანმასად და კიდევ უფრო მეტად გადიდებას ითვალისწინებს. 1950 წელს საქართველოში ამოღებული იქნება 2.400 ათასი ტონა ქვანახშირი. ხუთწლედის განმავლობაში უნდა აშენდეს და ამოქმედდეს 3,2 მილიონ ტონა საერთო სიმძლავრის ქვანახშირიანი შახტები.

1946 წელს ტყვარჩელში ამუშავდა ბერიას სახელობის შახტი, ხოლო 5 შახტი ახლა შენდება. ტყიბულსა და ახალციხეშიც შენდება ახალი შახტები. სწრაფიმეს ფართო გეოლოგიურ-საძიებო სამუშაოები ქვანახშირის არსებულ და ახალ საბადოებზე.

გასულ წელს საქართველოს შახტმშენებლებმა წარმატებით ვერ იმუშავეს. ტყვარჩელში ამუშავებულ ახალ შახტს ძალი რიგი ნაკლოვანებები ახასიათებს. შეფარხდა პირველი შახტის საეკსპლოატაციოდ გადაცემა ახალციხეში. შახტმშენებლებმა უსათუოდ უნდა გამოასწოროს გასული წლის ჩამორჩენა, მაღალყოფიერად იმუშაონ მიმდინარე სამეურნეო წლის დასაწყისიდანვე და აუცილებლად უზრუნველყონ ხუთწლიანი გეგმით დასახული პროგრამის შესრულება.

მარგანეცი

ჭიათურის მარგანეცი ყველაზე უფრო მაღალხარისხოვანია მსოფლიოში. საბჭოთა ხელისუფლების წლებში დიდად გაიზარდა მარგანეცის მოპოვება. ამუშავდა ახალი მაღაროები და გამამდიდრებელი ქარხნები, გაუჯალიესდა მაღაროების ტექნიკური აღჭურვილობა. ზუსტფოფონში აშენდა ფეროშენადნობთა ძმლავრი ქარხანა, კიდევ უფრო ფართოვდება მარადიული მრეწველობა მეოთხე ხუთწლედში. 1946-1950 წლებში ედგა ბოლოდეს მარგანეცის მადნის სამრეწველო ძარაგი 30 მილიონი ტონის რაოდენობით. ხუთწლედის ბოლოს ამოღებული იქნება 2.040 ათასი ტონა მარგანეცი. ამ პროგრამის განსახორციელებლად ჭიათურაში შენდება ცენტრალური გამამდიდრებელი ფაბრიკა, რომლის აგებაზე 63 მილიონი მანეთი დაიხარჯება. ეს ფაბრიკა ყოველწლიურად 900.000 ტონა მაღალხარისხოვან მარგანეცს მიაკეთებს ჩვენი სამშობლოს შავი მეტალურგიის ქარხნებს. მნიშვნელოვანი ღონისძიებანი ხორციელდება მაღაროების რეკონსტრუქციისა და მათი ტექნიკური აღჭურვილობის გაუმჯობესებისათვის.

ჰიდროელექტროსადგურები

სოციალისტური მრეწველობის შემდგომი აღმავლობა მჭიდროდ არის დაკავშირებული ელექტროენერგიათა ბის უზრუნველყოფაზე. მთელი რიგი ძმლავრი ჰიდრო და თბოელექტროსადგურების აგების მიუხედავად, ჩვენი მრეწველობა ელექტროენერგიის საკრძოო ნაკლებობას განიცდის. ამიტომ ითვალისწინებს ახალი ხუთწლიანი გეგმა 160 ათასი კილოვატის საერთო სიმძლავრის ჰიდროელექტროსადგურების მშენებლობას საქართველოში.

წარმატებით მიმდინარეობს ხრამის, სოხუმის და ჩითახევის ჰიდროელექტროსადგურის აგება. სამივე ჰიდროელსადგურის მშენებლებმა წარმატებით დაამთავრეს ხუთწლედის პირველი სამეურნეო წელი. განსაკუთრებით მაღალაყოფიერად მუშაობდნენ ხრამჰესის მშენებლები. მათ წლიური გეგმა ნოემბრის პირველ რიცხვებში შეასრულეს და მრავალჯერ გაიმარჯვეს საკავშირო სოციალისტურ შეჯიბრებაში.

ათიეული ათასი კილოვატი სიმძლავრის ხრამჰესის პირველი აგრეგატი მომდინარე წელს ამოქმედდება. სადგური სრული სიმძლავრით იმუშავებს 1948 წელიდან. ამ სადგურის დამახასიათებელი უპირატესობა ის არის, რომ იგი ჭარგალიერებელია, შემოდგომა-ზამთრის სეზონში ეხვად მოგვცემს დენს და ელექტროენერგიით უზრუნველყოფს როგორც ჩვენს მრეწველობას, ისე თბილისის მშრომელთა მოთხოვნილებას. 1948 წელს ამუშავდება სოხუმის ჰიდროელადგური, ხოლო ხუთწლედის ბოლოს ჩითახევის ელსადგური.

გარდა ამ სამი ძმლავრი ჰიდროელსადგურისა, მეოთხე ხუთწლედში ამუშავდება აგრეთვე ჰიდროელსადგური ტყიბულში და თბოელექტროცენტრალი რუსთავში მეტალურგიული ქარხნის საჭიროებისათვის. ხუთწლედის მანძილზე 21,5 ათასი კილოვატის საერთო სიმძლავრის მეიჯალელოვან ელსადგურებს ააგებენ საქართველოს კოლტერნეობები.

16.625 ათასი მეტრი ქსოვილი

ჩვენი საფეიქრო მრეწველობის ფაბრიკებმა 1950 წელს უნდა გამოუშვან 3.795 ათასი მეტრი შალოს, 6.830 ათასი მეტრი აბრეშუმისა და 6.000 ათასი მეტრი ბამბის ქსოვილი. ამ პროგრამის განსახორციელებლად ფართოვდება თბილისის მაუდ-კამეოლისა და აბრეშუმსაქსოვი ფაბრიკები. ახალი მანქანებითა და დაზგა-დანადგარებით აღიჭურვება ქუთაისის მაუდის ფაბრიკა. ქუთაისის აბრეშუმსაქსოვ კომბინატში ძირითადად დამთავრდა და საექსპლოატაციოდ არის გადაცემული ბამბის საქსოვი ფაბრიკა და პენიუს წარმოება.

მეოთხე სტალინური ხუთწლედი საქართველოში საფეიქრო მრეწველობის განვითარების კიდევ უფრო დიდ პერსპექტივებს ითვალისწინებს. ხუთწლიანი გეგმით გორში აშენდება საფეიქრო კომბინატი, რომელიც წელიწადში 30-35 მილიონ მეტრამდე ბამბეულოს ქსოვილს გამოუშვებს. კომბინატის ასაგებად გამოყოფილია 130 მილიონი მანეთი. უკვე შერჩეულია სამშენებლო მოედანი და მომავალ წლიდან ფართოდ გაიაღდება შენებლობა, რაც 1950 წელს დამთავრდება.

საქართველოს ფეიქრები ნაყოფიერად მუშაობდნენ გასულ სამეურნეო წელს. მათ წარმატებით შეასრულეს წლიური გეგმები და შეუდგნენ ხუთწლედის მეორე წლის დავალებათა შესრულებას.

სამგორის სარწყავი სისტემა

მეოთხე ხუთწლედის ერთ-ერთი აუცილებელი რთული სანინერნო ნაგებობა იქნება სამგორის სარწყავი სისტემა. ამ სისტემის „საექსპლოატაციოდ გადაცემით ჩვენ შესაძლებლობა გვეძლეგა აყვავებულ ბოლგადა, ვესანებად, ბოსტნეებად, ბამბის მაღალ მოსავლიან პლანტაციებად გადაგაქცეოთ 37 ათას ჰექტარზე მეტი ამაოდ ცარიელი მიწა, რომელიც უშფაოდ ქალაქ თბილისს აკრავს“ (კ. ნ. ჩარკვიანი).

მაგრამ მარტო გამოუყენებელი მიწებს ათვისებით როდი გასისაზღვრება სამგორის სარწყავი სისტემის მნიშვნელობა. მლაშე ტბების ალუზი შემქმნელი მრავალი კვადრატული კილომეტრის მოცულობის ტბა შეაძლებლობის მოგვცეს ტყით ადიაკრის მახათის მთის ფერდობები, ლომაღელე, აფლარისა და ნაკილულის რაიონები. სამგორის მაგისტრალური არხზე და ზემო წყალსაცავის ქაბალათან აშენდება ოთხი ძლავრი ჰიდროელადგური.

საბინაო მშენებლობა

ხუთწლიანი გეგმის საფუძველზე ფართოდ გაშლილი კაპიტალური მშენებლობისა და მრეწველობის ახალი გიგანტების შეუფერებელი მეშაობისათვის ალეკსეევი ალეკსეევიჩ ბინეკინი კეთილმოწყობილი ბინებით ეუზრუნველყოფა. ახალი ხუთწლედი ითვალისწინებს საქართველოში 732 ათასი კვადრატული მეტრი საცხოვრებელი სახლების აგებას. ტყიბულში, ტყვარჩელსა და ახალციხის ქვანახშირის საბადოებთან ორი წლის განმავლობაში უნდა აშენდეს 91 ათასი კვადრატული მეტრი საცხოვრებელი ფართობი, მეტალურგიულ ქარხანასთან შენდება ქალაქი 40-45 ათასი მცხოვრებისათვის. ფართოდ სანინამო მშენებლობაა გათვალისწინებული ქუთაისის საავტომობილო და თბილისი ორთქლმავალსარემონტო ქარხნებთან, ახალ ჰიდროელსადგურებთან და სხვა შენებლობებთან.

სანინამო მშენებლობა ჩვენში გასულ წელს ერთ-ერთი ჩამორჩენილი უბანი იყო. ეს განსაკუთრებით შეეხება ქვანახშირის რაიონებში. მომდინარე წელს ტკვეთრი გარდატეხა უნდა მოხდეს სანინამო მშენებლობაში და დასახული გეგმები აუცილებლად შესრულდეს.

• • •

მარტო ზემოაღნიშნულით როდი ამოიწურება ახალი ხუთწლიანი გეგმით დასახული მშენებლობის დიადი პროგრამა. ხუთწლედი ითვალისწინებს საქართველოში 1950 წელს 110 ათასი ტონა ნავთის ამოღებას და ნავთსაძიებო სამუშაოების ფართოდ გაშლას, ბლაცუასის დიდი ქარხნის აგებას თბილისში, რომლის პირველი რიგი ამ დღეებში ამუშავდება, საშენ მასალათა მრავალი საწარმოს მშენებლობასა და რეკონსტრუქციას, დაზგათმშენებელი ქარხნების გაფართოებას, მსუბუქი და ადგილობრივი მრეწველობის მრავალ საწარმოთა აგებას, დიდ სამეშაოებს კოლხეთის ჭაობების ამოსაშრობად და მეოთხე ხუთწლედში 20 ათასი ჰექტარი ახალი მიწის ათვისებას, წყალსადენებისა და კანალიზაციის მშენებლობას, ქალაქებისა და რაიონული ცენტრების კეთილმოწყობას, კულტურულ და სამეცნიერო დაწესებულებათა მშენებლობას, ფართო საბჭოთა კულტურული ეკრანის გაჩაღებას, მშრომელთა კეთილდღეობის შემდგომ გაუმჯობესებას.

• • •

საქართველოს მშრომელებმა სასახელოდ დაამთავრეს მეოთხე სტალინური ხუთწლედის პირველი სამეურნეო წელი. საქართველოს სსრ უმაღლესი საბჭოს არჩევნებამდე მიძღვნილმა სოციალისტურმა შეჯიბრებამ ახალი შრომითი ალმავლობა გამოიწვია. თვითეული მშრომელი ცდილობს. თავისი წვლილი შეიტანოს ხუთწლედის განხორციელების საქმეში.

ჩვენ ყველა პირობა მოგვეპოვება ამისათვის, რომ ორა მარტო მთლიანად, არამედ გადაჭარბებითაც შეეასრულოთ ახალი ხუთწლედი. ამის გამრანტიად ლენინ-სტალინის პარტიის ბრძოლი ხელმძღვანელობა. ამის გარანტიაა ქართველი ხალხის ერთგული ერთიანობა და დარაზმულობა თავადი ბელადის დიდი სტალინის გარშემო.

საქართველოს სსრ უმაღლესი საბჭოს დეპუტატობის კანდიდატები

გიორგი ივანეს-ძე ეიისაბიდაშვილი

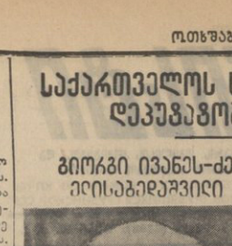

ქალაქი ოზურგეთი ახალქალაქის № 40 საარჩევნო ოლქის სოლოქო საარჩევნო კომისიამ საქართველოს სსრ უმაღლესი საბჭოს დეპუტატობის კანდიდატად რეგისტრაციაში გაატარა ყველი ბოლშევიკი გიორგი ივანეს-ძე ეიისაბიდაშვილი.

გ. ი. ეიისაბიდაშვილი დაიბადა გორის მაზრის სოფელ კავთისხევში 1881 წელს. ჯერ კიდევ თბილისის ასასულიერო სემინარიაში სწავლის დროს ჩაება რევოლუციურ მოძრაობაში. 1901 წელს სემინარიიდან გარიცხეს რევოლუციური მუშაობისათვის. მას შემდეგ არალეგალურად მუშაობდა, მუშათა წრეებს ხელმძღვანელობდა. 1905 წლის რევოლუციის დროს ბოლშევიკური წითელი რაზმის ერთ-ერთი ხელმძღვანელი იყო.

სახელოვანი ბრძოლის გზა განვლო ამხ. გ. ეიისაბიდაშვილმა პროლეტარული რევოლუციის გამარჯვებისათვის ბრძოლაში. თავდადებით იბრძოდა ბენშევიკების ბატონობის წინააღმდეგ 1918-1921 წლებში. საქართველოში ანბეოთა ხელისუფლების დამყარების დროს ბოლშევიკური ორგანიზაციის ხელმძღვანელ პარტიულ ორგანოებში. 1937 წლიდან 1946 წლამდე მეშაობდა საქართველოს სსრ სოციალური უზრუნველყოფის ანახლონ კომისარად.

ამხ. გ. ეიისაბიდაშვილი ლენინ-სტალინის პარტიის ერთგული შვილია. 1938 წელს ამხ. გ. ეიისაბიდაშვილი მშრომელებმა აირჩიენ საქართველოს სსრ პირველი მოწვევის უმაღლესი საბჭოს დეპუტატად.

ამხ. გ. ეიისაბიდაშვილი დაჯილდოებულია შრომის წითელი დროშის ორდენით, მედლებით „კავკასიის დაცვისათვის“ და „1941-1945 წლების დიდ სამამულო ომში მამაცური შრომისათვის“.

გიორგი აბესალომის-ძე რობაქიძე

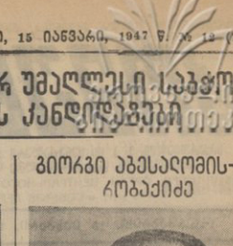

საქართველოს სსრ ძალუანი მრეწველობის მინისტრი ამხ. გიორგი აბესალომის-ძე რობაქიძე საქართველოს სსრ უმაღლესი საბჭოს დეპუტატობის კანდიდატად რეგისტრირებულია ქუთაისის რაიონის ნახშირიელის № 127 საარჩევნო ოლქის სოლოქო საარჩევნო კომისიის მიერ.

ამხ. გ. რობაქიძე დაიბადა 1907 წელს ქ. ქუთაისში მუშის ოჯახში. 1925 წლამდე მუშად იყო. შემდეგ სწავლობს მეშფაკში. 1929 წლიდან ბოლშევიკური პარტიის წევრია.

მეშფაკის დამთავრების შემდეგ ამხ. გ. რობაქიძე გაიგზავნა მოსკოვში ტემირიაზევის სახელობის სასოფლო-სამეურნეო აკადემიაში, ტექნოლოგიურ ფაკულტეტზე. 1930 წელს გადავიდა ტყავის მრეწველობის ინსტიტუტში, რომელიც დაამთავრა 1934 წელს.

1937 წლამდე ამხ. გ. რობაქიძე მეშაობდა მოსკოვის პლასტიკური ტყავეულის ქარხანაში საცეალისტად, შემდეგ გადმოვიდა თბილისში ტყავეულის პირველ ქარხანაში წარმობის ეამგეგ. 1937 წლიდან 1942 წლამდე მეშაობდა თბილისის ბერიას სახელობის ფეხსაცმლის ფაბრიკის დირექტორად, 1942 წლიდან 1944 წლამდე საქართველოს კ. ბ. (ბ) თბილისის ორგანიზაციის 26 კომისრის რაიკომის პირველ მდივნად. 1944 წელს დაინიშნა საქართველოს სსრ მსუბუქი მრეწველობის სახალხო კომისრად.

ამხ. გ. რობაქიძე დაჯილდოებულია შრომის წითელი დროშის და „საპატიო ნიშნის“ ორდენებითა და ორი მედლით.

ეღენე პავლეს ასული მეჭურჭლიშვილი

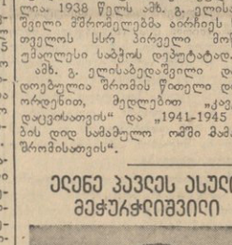

უპარტიო ბოლშევიკი ეღენე პავლეს ასული მეჭურჭლიშვილი ახმეტის რაიონის სოფელ კოლოთის ჩარკვიანის სახლობის კოლმეურნეობის კოლმეურნეთა შორის დამსახურებული ავტორიტეტით სარგებლობს. იგი შუდამ გადაჭარბებით ასრულებს გეგმებს. ამასთან ებრეშუმის ჭიის მოგლისა და მაღალხარისხოვანი პარკის მიღების ოსტატია. 1945 წელს ებრეშუმის პარკის მოსავლიანობის გეგმა 130 პროცენტით შეასრულა, ხოლო 1946 წელს—150 პროცენტით. კოლმეურნეობაში 1946 წლის 1 ნოემბრამდე გამომუშავებული ჰექნდა 209 შრომადღე.

საბჭოთა ხალხის დიდი სამამულო ომის დროს ამხ. ე. მეჭურჭლიშვილის ქმარი სამამულო ომის ფრონტებზე იბრძოდა, ხოლო თვითონ ზურგში თავდადებული შრომით შეჭმოდა წვლილი მტერზე გამარჯვების საქმეში.

ამხ. მეჭურჭლიშვილი დაიბადა 1911 წელს თელავის რაიონის სოფელ რუისპირში.

მაია კანდიდატური საქართველოს სსრ უმაღლესი საბჭოს დეპუტატობაზე რეგისტრირებულია ამმეტის № 108 საარჩევნო ოლქის სოლოქო საარჩევნო კომისიის მიერ.

რუბენ არაქელიან-ძე ავეტისოვი

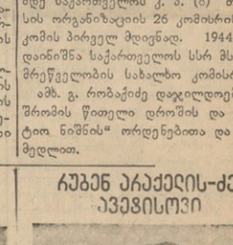

ამხ. რუბენ არაქელიან-ძე ავეტისოვი დაიბადა 1903 წელს. 1916 წლიდან 1921 წლამდე ასოთამწყობად მეშაობდა სხვადასხვა სტამბებში. 1930 წლიდან დაწინაურებულ იქნა საპატიოსნებიანი პარტიულ და სამეურნეო მეშაობაში. 1938 წლიდან დღემდე მეშაობს მრეწველობა დეპუტატების ახალქალაქის რაიონული საბჭოს აღმასკომის თავმჯდომარედ.

ამხ. რუბენ ავეტისოვი საყალშორო კ. ბ. (ბ) წევრია 1925 წლიდან. თავგანი ენერგიული მეშაობით მრომელთა შორის ავტორიტეტი და საყვარული დაიმსახურა.

ამხ. რ. ავეტისოვი არის მშრომელთა დეპუტატების ახალქალაქის რაიონამეს დეპუტატი, აგრეთვე საქართველოს კ. ბ. (ბ) ახალქალაქის რაიონული პლენუმისა და ბიროს წევრი.

საბჭოთა სამშობლოს წინაშე დამსახურებისათვის ამხ. რ. ავეტისოვი დაჯილდოებულია სამამული ომის პირველ ხარისხის ორდენით და მედლებით „კავკასიის დაცვისათვის“ და „1941-1945 წლებში ომში მამაცური შრომისათვის“.

ამხ. რუბენ არაქელიან-ძე ავეტისოვი საქართველოს სსრ რესპუბლიკის უმაღლესი საბჭოს დეპუტატობის კანდიდატად რეგისტრირებულია ახალქალაქის რაიონის № 65 საარჩევნო ოლქის სოლოქო საარჩევნო კომისიის მიერ.

საქართველოს სსრ უმაღლესი საბჭოს დეპუტატობის კანდიდატები

სერგო ვიქტორის-ძე საყვარელიძე

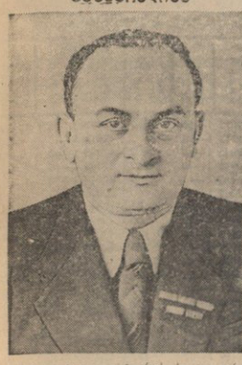

ამხ. სერგო ვიქტორის-ძე საყვარელიძე დაიბადა 1911 წელს ზესტაფონის რაიონის სოფელ ქვედა-საზანაში. 1927 წელს სწავლა დაიწყო სოფლის ათწლეულში და ამავე დროს მუშაობდა ჭიათურის მაღაროს მუშად. როგორც აქტიურ საზოგადოებრივ მუშაკს მას ირჩევენ ჭიათურის მარგანეცის ტრესტის ადგილობრივ თავმჯდომარედ. 1932 წლიდან საკავშირო კ. პ. (ბ) წევრია.

1933 წელს ამხ. საყვარელიძე შელის თბილისის სამედიცინო ინსტიტუტში. 1934 წლიდან 1936 წლამდე მუშაობდა ინსტიტუტის კომკავშირის კომიტეტის მდივნად. 1937 წელს არჩეულ იქნა საქართველოს კ. პ. (ბ) გორის რაიონის მეორე მდივნად, 1939 წელს — საქართველოს კ. პ. (ბ) ორჯონიკიძის (ყოფილ ხარაგოულის) რაიონის პირველ მდივნად, ხოლო 1943 წელს საქართველოს კ. პ. (ბ) ზესტაფონის რაიონის პირველ მდივნად.

ამხ. ს. საყვარელიძის მუშაობას მაღალი შეფასება მიაცეს პარტიამ და მთავრობამ. ის დაჯილდოებულია ლენინის ორდენით, შრომის წითელი დროშის, წითელი ვარსკვლავის, „საპატიო ნიშნის“ ორდენებით და სამი მედლით.

ამხ. ს. საყვარელიძე საქართველოს სსრ უმაღლესი საბჭოს დეპუტატობის კანდიდატად რეგისტრირებულია ზესტაფონის რაიონის პირველი სვირის № 114 საარჩევნო ოლქის საოლქო საარჩევნო კომისიის მიერ.

არჩილ აღექსანდრეს-ძე გიგოშვილი

ამხ. არჩილ ალექსანდრეს-ძე გიგოშვილი დაიბადა 1907 წელს თბილისში, სტამბის მუშა ოჯახში. 1920 წელს მშეგდავად მოეწყო პოლიგრაფიული მრეწველობის თბილისის საფაბრიკო-საკარხნო სასწავლებელში.

1934 წლიდან 1937 წლამდე ამხ. ა. გიგოშვილი იმყოფებოდა პარტიულ სკოლაში. 1937 წლიდან 1941 წლამდე იყო საქართველოს სსრ სახელმწიფო კინომრეწველობის ტრესტის, შემდეგ კი თბილისის კინოსტუდიის დირექტორი.

1941 წლიდან ამხ. ა. გიგოშვილი მუშაობს სხვადასხვა „სპასუხისმგებელ სამუშაოზე: საქართველოს სსრ რესპუბლიკის სახალხო კომისარიატის საბჭოს მუდმივ წარმომადგენლად სსრ კავშირის სახალხო კომისარიატთა საბჭოსთან, ამიერკავკასიის რკინიგზის პოლიტგანყოფილების უფროსად.

1944 წლის ოქტომბერში ამხ. ა. გიგოშვილი არჩეულ იქნა საქართველოს კ. პ. (ბ) თბილისის ორგანიზაციის ბერიას რაიონის პირველ მდივნად, სადაც მუშაობს დღემდე.

ამხ. ა. გიგოშვილი დაჯილდოებულია შრომის წითელი დროშის, წითელი ვარსკვლავის, „საპატიო ნიშნის“ ორდენებით და სამი მედლით.

ამხ. ა. ა. გიგოშვილი არის საქართველოს სსრ რესპუბლიკის პირველი მოწვევის უმაღლესი საბჭოს დეპუტატი. იგი საკავშირო კ. პ. (ბ) წევრია 1927 წლიდან.

საქართველოს სსრ უმაღლესი საბჭოს დეპუტატობის კანდიდატად ამხ. ა. გიგოშვილი რეგისტრირებულია ქ. თბილისის ენგელსის № 15 საარჩევნო ოლქის საოლქო საარჩევნო კომისიის მიერ.

კონსტანტინე აღექსანდრეს-ძე ბერიშვილი

ამხ. კ. ა. ბერიშვილი დაიბადა 1901 წელს. საქართველოში საბჭოთა ხელისუფლების დამყარების შემდეგ მუშაობა დაიწყო მილიციის ორგანოებში. 1924 წელს გაიწვიეს წითელ არმიის რიგებში. არმიიდან დემობილიზაციის შემდეგ, 1926 წელს, გაგზავნილ იქნა სამუშაოდ სახელმწიფო პოლიტსამართველოს ორგანოებში, სადაც 12 წლის მანძილზე ეკავა სხვადასხვა საპასუხისმგებლო პოსტი. 1938 წელს აირჩიეს საქართველოს კ. პ. (ბ) წითელწყაროს რაიონის პირველ მდივნად. იმავე წელს კვლავ დაამტკიცეს შინსახკომის ორგანოებში. ჯერ იყო საქართველოს სსრ რესპუბლიკის შინაგან საქმეთა სახალხო კომისრის მეორე მოადგილე, შემდეგ კი — საქართველოს სსრ სახელმწიფო უშიშროების სახალხო კომისრის პირველი მოადგილე.

1941 წლიდან ამხ. კ. ბერიშვილი მუშაობს ჯერ საქართველოს სსრ რესპუბლიკის ხორცისა და რძის მრეწველობის სახალხო კომისრად, ხოლო შემდეგ მინისტრად.

ამხ. კ. ბერიშვილი საკავშირო კ. პ. (ბ) წევრია 1930 წლიდან. საქართველოს კ. პ. (ბ) XIII ყრილობაზე არჩეულ იქნა ცენტრალური კომიტეტის წევრად. არის აგრეთვე პარტიის თბილისის კომიტეტის წევრი.

ამხ. კ. ა. ბერიშვილი დაჯილდოებულია შრომის წითელი დროშის, წითელი ვარსკვლავის, სამამულო ომის II ხარისხის ორდენებით და მედლებით „კავკასიის დაცვისათვის“, „1941-1945 წლების დიდ სამამულო ომში გერმანიაზე გამარჯვებისათვის“ და „1941-1945 წლების დიდ სამამულო ომში მამაცური შრომისათვის“.

ამხ. კ. ბერიშვილი საქართველოს სსრ უმაღლესი საბჭოს დეპუტატობის კანდიდატად რეგისტრირებულია მცხეთის № 37 საარჩევნო ოლქის საოლქო საარჩევნო კომისიის მიერ.

არჩილ დიმიტრის-ძე გიორგაძე

ამხ. არჩილ დიმიტრის-ძე გიორგაძე დაიბადა 1896 წელს. ადრიდანვე აქტიურ მონაწილეობას იღებდა რევოლუციურ მოძრაობაში. 1917-1921 წლებში საქართველოში მეწმენდეებმა ბატონობის დროს ამხ. ა. გიორგაძე ეწეოდა არალეგალურ მუშაობას ბოლშევიკურ ორგანიზაციაში. 1918 წლიდან საკავშირო კ. პ. (ბ) წევრია. 1931 წლიდან სსრკავშირის სამამულო-მეგზლო პარტიულ და საბჭოთა სამუშაოებს.

1937-1943 წლებში ამხ. გიორგაძე მუშაობდა მშრომელთა დეპუტატების თბილისის საქალაქო საბჭოს აღმასკომის განათლების განყოფილების გამგედ, 1943 წლიდან 1946 წლამდე გაზეთ „ზარია ვოსტოკას“ რედაქტორის მოადგილედ, 1945 წლის მარტიდან კი მუშაობს პროფკავშირთა სრულიად საკავშირო ცენტრალური საბჭოს რწმენებულად საქართველოს სსრ რესპუბლიკაში.

ამხ. ა. გიორგაძე დაჯილდოებულია წითელი ვარსკვლავისა და „საპატიო ნიშნის“ ორდენებით და ორი მედლით.

ამხ. ა. დ. გიორგაძე არის საქართველოს სსრ რესპუბლიკის უმაღლესი საბჭოს არჩევნების ცენტრალური საარჩევნო კომისიის თავმჯდომარე.

საქართველოს სსრ უმაღლესი საბჭოს დეპუტატობის კანდიდატად ამხ. არჩილ დიმიტრის-ძე გიორგაძე რეგისტრირებულია ქ. თბილისის აღლოშა ჯაფარიძის № 31 საარჩევნო ოლქის საოლქო საარჩევნო კომისიის მიერ.

ვახტანგ ლავრენტის-ძე ჭანკოტაძე

ამხ. ვახტანგ ლავრენტის-ძე ჭანკოტაძე დაიბადა 1903 წელს. ზესტაფონის რაიონის სოფელ კვალითში. 1923 წლიდან 1927 წლამდე სწავლობდა სტალინის სახელობის თბილისის სახელმწიფო უნივერსიტეტში, თან დროგამოშვებით მუშაობდა რკინიგზის ტრანსპორტზე. 1930 წელს დამთავრა ვ. ი. კალინინის სახელობის ლენინგრადის პოლიტექნიკური ინსტიტუტი. მუშაობდა სურამის უღელტეხილზე რკინიგზის საელექტროფიკაციო სამუშაოთა უფროსად, იყო თბილისის საელექტრო დეპოს მშენებლობის უფროსი. შემდეგ გაგზავნეს ხრამეფის მშენებლობაზე მთავარ ინჟინრად. 1937 წელს დაინიშნა ხრამჰესის მშენებლობის უფროსად, სადაც ამყამადაც მუშაობს.

ამხ. ვ. ჭანკოტაძე არის საქართველოს სსრ რესპუბლიკის პირველი მოწვევის უმაღლესი საბჭოს დეპუტატი, საქართველოს კ. პ. (ბ) წალკის რაიკომის პლენუმის წევრი და მძიმე მრეწველობის მუშაკთა პროფკავშირის ცენტრალური გამგეობის პლენუმის წევრი.

ინჟინერ-ელექტრიკოსი ამხ. ვ. ჭანკოტაძე აქტიური საზოგადოებრივი მოღვაწეა. ის პირნათლად ასრულებს დეპუტატის, როგორც ხალხის წარმომადგენლის, მოვალეობას.

ამხ. ვ. ჭანკოტაძე დაჯილდოებულია შრომის წითელი დროშის, წითელი ვარსკვლავის, „საპატიო ნიშნის“ ორდენებით და სამი მედლით.

ამხ. ვ. ჭანკოტაძე საქართველოს სსრ უმაღლესი საბჭოს დეპუტატობის კანდიდატად რეგისტრირებულია წალკის № 70 საარჩევნო ოლქის საოლქო საარჩევნო კომისიის მიერ.

დავით ზაქარიას-ძე რომელაშვილი

ამხ. დავით ზაქარიას-ძე რომელაშვილი დაიბადა 1915 წელს მცხეთაში, ღარიბი გლეხის ოჯახში. 1938 წლიდან საკავშირო კ. პ. (ბ) წევრია.

1938 წლიდან 1940 წლამდე ამხ. დ. რომელაშვილი იმყოფებოდა ხელმძღვანელ კომკავშირულ სამუშაოზე, ხოლო 1940 წლიდან სწავლობდა საკავშირო კ. პ. (ბ) ცენტრალურ კომიტეტთან არსებულ უმაღლეს პარტიულ სკოლაში. შემდეგ 1942 წლამდე მუშაობდა საქართველოს ალკკ ცენტრალური კომიტეტის გლეხი ახალგაზრდობის განყოფილების გამგედ.

1942 წლიდან 1945 წლამდე ამხ. დ. რომელაშვილი იყო წითელ არმიაში. დიდი სამამულო ომის მონაწილეა. საბრძოლო დავალებათა წარმატებით შესრულებისათვის დაჯილდოებულია სამამულო ომის მეორე ხარისხისა და წითელი ვარსკვლავის ორდენებით და მედლით „1941-1945 წლებს დიდ სამამულო ომში გერმანიაზე გამარჯვებისათვის“.

წითელი არმიის რიგებიდან დემობილიზაციის შემდეგ ამხ. დ. რომელაშვილი განაგრძობდა ომის დროს შეწყვეტილ სწავლას უმაღლეს პარტიულ სკოლაში, რომლის კურსი დამთავრა 1946 წლის აგვისტოში.

ამხ. დ. რომელაშვილი ამჟამად საქართველოს ალკკ ცენტრალური კომიტეტის მეორე მდივანია.

საქართველოს სსრ რესპუბლიკის უმაღლესი საბჭოს დეპუტატობის კანდიდატად ამხ. დ. ზ. რომელაშვილი რეგისტრირებულია მცხეთის რაიონის მუხრანის № 38 საარჩევნო ოლქის საოლქო საარჩევნო კომისიის მიერ.

კონსტანტინე პავლეს-ძე გზიავა

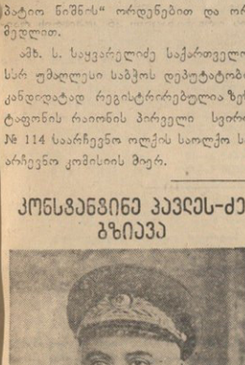

ამხ. კონსტანტინე პავლეს-ძე გზიავა დაიბადა 1905 წელს სოფელ კოდორში, ტყიბულის რაიონში. 1918 წლიდან არალეგალურად მუშაობდა კომკავშირულ ორგანიზაციაში და აქტიურად იბრძოდა მეწმენდეების ბატონობის წინააღმდეგ. 1921 წელს ამხ. გზიავამ დაამთავრა ამბროსი სამუელის სკოლა, 1926 წელს ამიერკავკასიის კომუნისტური უნივერსიტეტი. 1928 წელს ოი საკავშირო კ. პ. (ბ) რიგებში მიიღეს.

1927 წლიდან ამხ. კ. გზიავა მუშაობს საბჭოთა დაზვერვის ორგანოებში პასუხსაგებ სამუშაოებზე. ის ავმოცდილი, უნარიანი მუშაკია. „აბუბოთა ხალხის დიდი სამამული ომის დროს ასრულებდა მთავრობის პასუხსაგებ დავალებებს. ამჟამად გენერალ-მაიორი კ. გზიავა მუშაობს საქართველოს სსრ შინაგან საქმეთა მინისტრის მოადგილედ.

ამხ. კ. გზიავა დაჯილდოებულია შრომის წითელი დროშის ორდენით, წითელი ვარსკვლავის ორი ორდენით, სამამულო ომის პირველი ხარისხის ორდენით და მედლებით.

ამხ. კ. გზიავა საქართველოს სსრ უმაღლესი საბჭოს დეპუტატობის კანდიდატად რეგისტრირებულია ხაშურის რაიონის გომის № 50 საარჩევნო ოლქის საოლქო საარჩევნო კომისიის მიერ.

გრიგოლ გიორგის-ძე ფოფხაძე

ამხ. გრიგოლ გიორგის-ძე ფოფხაძე დაიბადა 1914 წელს ამბროლაურის რაიონში. 1928 წელს შეეიდა კომკავშირში, ხოლო 1940 წელს—საკავშირო კ. პ. (ბ) რიგებში.

ზესტაფონის საშუალო სკოლის დამთავრების შემდეგ ამხ. გ. ფოფხაძე სწავლა გაგრძელა ქუთაისის პედაგოგიურ ინსტიტუტში. 1940 წელს წარმატებით დაიცვა დისერტაცია პედაგოგიურ მეცნიერებათა კანდიდატის ხარისხის მოსაპოვებლად. 1941 წლიდან 1942 წლამდე კითხულობდა ლექციებს თბილისის პუშკინის სახელობის პედაგოგიურ ინსტიტუტში. 1942 წლიდან მუშაობს საქართველოს კ. პ. (ბ) ცენტრალური კომიტეტის კადრების განყოფილებაში. 1943 წელს ამხ. ფოფხაძე არჩეულ იქნა საქართველოს კ. პ. (ბ) ხაშურის რაიონის პირველ მდივნად.

1944 წელს ამხ. ფოფხაძე დაჯილდოდეს სამამულო ომის II ხარისხის ორდენით, ხოლო 1946 წელს შრომის წითელი დროშის ორდენით.

ამხ. გრ. ფოფხაძე საქართველოს სსრ უმაღლესი საბჭოს დეპუტატობის კანდიდატად რეგისტრირებულია ხაშურის რაიონის გომის № 50 საარჩევნო ოლქის საოლქო საარჩევნო კომისიის მიერ.

ესმა ბაირამის ასული აბულაძე

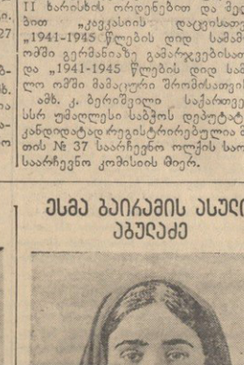

ამხ. ესმა ბაირამის ასული აბულაძე დაიბადა 1912 წელს ლეწის ოჯახში. 1931 წელს ის შეეიდა აკრის ასს რესპუბლიკის ბათუმის რაიონის სოფელ მეჯინისწყალის ეროშილოვის სახელობის კოლმეურნეობაში.

ამხ. ე. აბულაძე არის ეროშილოვის სახელობის მეცხვრეთა კოლმეურნეობის ერთ-ერთი მოწინავე კოლმეურნე. გეგმა მუდამ გადაჭარბებით ასრულებს. 1946 წელს მან 270 შრომადღე გამოიმუშავა.

უპარტიო ბოლშევიკი ე. აბულაძე აქტიურად მონაწილეობს საზოგადოებრივ საქმიანობაში, რითაც აკტორიტეტი დაიმახსოვრა კოლმეურნეთა შორის. იგი დაჯილდოებულია მედლით „1941-1945 წლების დიდ სამამულო ომში მამაცური შრომისათვის“.

საქართველოს სსრ უმაღლესი საბჭოს დეპუტატობის კანდიდატად ამხ. ე. ბ. აბულაძე რეგისტრირებულია ბათუმის რაიონის ბათუმის № 227 საარჩევნო ოლქში.

ვასილ პეტრეს-ძე ქიტნიკოვი

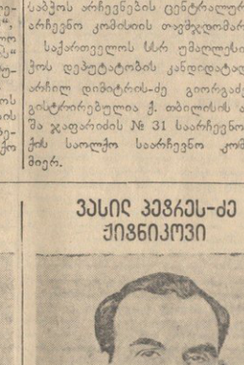

ამხ. ვასილ პეტრეს-ძე ქიტნიკოვი დაიბადა 1906 წელს ვორონეჟის ოლქში, ღარიბი გლეხის ოჯახში. შრომითი საქმიანობა 1925 წლიდან დაიწყო, როცა ეურაინია სს რესპუბლიკის ვორიშილოვგრადის ოლქის სოროკინოს სამადნოს სამმართველოს № 2 შახტში მოეწყო. 13 წელს იმუშავა დონბასის შახტებში და ამ ხნის განმავლობაში ყოველმხრივ დაეუფლა მეშახტის პროფესიას.

1938 წელს ამხ. ვ. ქიტნიკოვი გადმოდის ტყვარჩელში და მუშაობს ტრესტის სტალინის სახელობის შახტაში. სისტემატიურად გადამეტებით ასრულებს გეგმებს. 1946 წლის 8 თვის გეგმა 140 პროცენტით შესრულდა.

ამხ. ვ. ვ. ქიტნიკოვი დისციპლინიანი და ენერგიული მუშაკია, სათანადო ავტორიტეტით სარგებლობს მეშახტეთა შორის, აქტიურად მონაწილეობს საწარმოს საზოგადოებრივ ცხოვრებაში. დაჯილდოებულია მედლით „1941-1945 წლების დიდ სამამულო ომში მამაცური შრომისათვის“.

ამხ. ვ. ვ. ქიტნიკოვი საქართველოს სსრ უმაღლესი საბჭოს დეპუტატობის კანდიდატად რეგისტრირებულია ტყვარჩელის № 202 საარჩევნო ოლქის საოლქო საარჩევნო კომისიის მიერ.

სოფიო ძოკიას ასული შონია

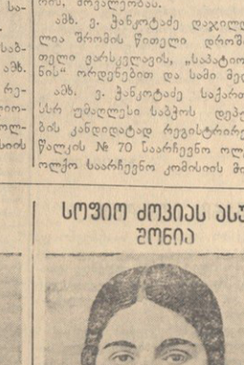

ამხ. სოფიო ძოკიას ასული შონია დაიბადა 1917 წელს წალენჯიხის რაიონი სოფელ ფასანაურში, ღარიბი გლეხის ოჯახში. 1930 წლიდან ამავე სოფლის სტალინის სახელობის კოლმეურნეობის წევრია.

ამხ. ს. შონიამ თავიანი ენერგიული მუშაობით კოლმეურნეთა შორის თავიდანვე დიდი პატივისცემა დაიმსახურა. საკმარისია ითქვას, რომ 1944 წელს მან გამოიმუშავა 420 შრომადღე, 1945 წელს—597 შრომადღე, ხოლო 1946 წლის ოქტომბრამდე 723 შრომადღე. გასული წლის 23 ივლისს, ჰექტარზე მან მოაკრიფა 1.248 კილოგრამი ჩაის ფშვნილ ფოთოლი და 187,2 შრომადღე გამოიმუშავა.

ამხ. ს. შონია არის კოლმეურნეობის გამგეობის წევრი და აქტიური საზოგადოებრივი მუშაკი. დაჯილდოებულია მედლებით „შრომითი მამაცობისათვის“, „1941-1945 წლების დიდ სამამულო ომში მამაცური შრომისათვის“ და სამკერდე ნიშნით „სოციალისტური სოფლის მეურნეობის წარჩინებული“.

ამხ. სოფიო ძოკიას ასული შონია საქართველოს სს რესპუბლიკის უმაღლესი საბჭოს დეპუტატობის კანდიდატად რეგისტრირებულია ლიის № 190 საარჩევნო ოლქში.

რუსუდან იაკობის ასული შიშნიაშვილი

ამხ. რ. შიშნიაშვილი დაიბადა 1913 წელს, კაკრეთის რაიონის სოფელ ჯიმითში. ამჟამად მუშაობს ჯიმითის საშუალო სკოლის დირექტორად და ქონია-ბენენბოსტეულეულის ასწავლის. მას აქვს პედაგოგიური მუშაობის 14 წლის სტაჟი. თავდადებულად შრომობს სასწავლო-აღმზრდელობითი საქმის გასაუმჯობესებლად, ახალ თაობას ზრდის სოციალისტური სამშობლოსადმი უსაზღვრო ერთგულებისა და სიყვარულის სულისკვეთებით.

სახალხო განათლების დარგში ენერგიული და ნაყოფიერი მუშაობისათვის ამხ. რ. შიშნიაშვილი დაჯილდოებულია სამკერდე ნიშნით „სახალხო განათლების წარჩინებული“ და მედლით „1941-1945 წლების დიდ სამამულო ომში მამაცური შრომისათვის“.

ამხ. რუსუდან იაკობის ასული შიშნიაშვილი არის საკავშირო კ. პ. (ბ) წევრი 1944 წლიდან.

ამხ. რ. შიშნიაშვილი საქართველოს სსრ უმაღლესი საბჭოს დეპუტატობის კანდიდატად რეგისტრირებულია კაკრეთის № 92 საარჩევნო ოლქში.

გავაჩაღოთ მუშაობა საარჩევნო უბნებში, ბოლშევიკურად ვემზადოთ არჩევნებისათვის!

აქ კარგად მუშაობენ

კარგად არის მოწყობილი ძერენსკის საარჩევნო ოლქის № 7 საარჩევნო უბნის ცენტრი (საუბნო საარჩევნო კომისიის თავმჯდომარე ამხ. ა. შანიე). ფართო, ნათელი ოთახი მორთულია ლენინის, სტალინის, ლ. ბ. ბერიას პორტრეტებით. აქელებზე გაკრულია ქორფულ და რუსულ ენებზე სუფთად შედგენილი ამომრჩეველთა სიები. ამომრჩეველები მოდიან სიების შესაბოჭმლად. ეკერკერრიბით სიებში შემრწმენელია 20-მდე შეცდომა. საუბნო საარჩევნო კომისიის მდივანი ამხ. ს. ხელიძე იქვე იღებს განცხადებებს მშრომელთა დეპუტატების რაისაბჭოს აღმასკომისათვის გადასაცემად.

საუბნო საარჩევნო კომისიისა და აგიტპუნქტის ოთახები თბება, მუშაობს რადიო, ტელეფონი.

73 აგიტატორი ეწევა ამ უბანში აგიტაციას. აგიტატორებად გამოყოფილი არიან მოწონაკვი ადამიანები. მათგან საუკეთესოდ მუშაობენ საქართველოს სს რესპუბლიკის დამსახურებული არტისტი გ. დარიასანაშვილი, ხელოვნების დამსახურებული მოღვაწე რეკისორი გ. ლალიძე, რეკისორი კ. გოგიაშვილი და მრავალი სხვა, რომლებმაც დისანსახურეს ხალხურ ხელოვნებაში.

ამ ადგილებში ეწევა ინტენსიური აგიტაცია. აგიტატორებად გამოყოფილი არიან მოწონაკვი ადამიანები. მათგან საუკეთესოდ მუშაობენ საქართველოს სს რესპუბლიკის დამსახურებული არტისტი გ. დარიასანაშვილი, ხელოვნების დამსახურებული მოღვაწე რეკისორი გ. ლალიძე, რეკისორი კ. გოგიაშვილი და მრავალი სხვა, რომლებმაც დისანსახურეს ხალხურ ხელოვნებაში.

უბნის ცენტრში სისტემატურად გამოდის კედლის გაზეთი „ჩვენი ხმა", ეწყობა ლექციები, მოხსენებები, კინოსეანსებიანი საბჭოთა საარჩევნო სისტემაზე.

კარგად მუშაობენ ამავე ოლქის № 5 და № 6 საარჩევნო უბნების მუშაკებიც. ამ უბნების ცენტრებში სისტემატურად მორიგეობენ აგიტატორები და საუბნო საარჩევნო კომისიის წევრები, გამოდის კედლის გაზეთი.

მ. ჭავდოლანიძე

მეჯი ყურადღება ამომრჩეველთა სიებს

საქართველოს სსრ უმაღლესი საბჭოს არჩევნების საუბნო საარჩევნო კომისიების მთელი საქმითნობა მძიმოოლია იქითაენ, რომ უზრუნველყონ საარჩევნო კანონის განუხრელად დაცვა, ყველა პირობა შეექმნან ამომრჩეველს სტალინური კონსტიტუციით მინიჭებული დიადი უფლებების სრულად განხორციელებისათვის.

სანიმუშოდ არის მოწყობილი თბილისის ლენინის № 1 საარჩევნო ოლქის № 4 საარჩევნო უბნის ცენტრი. ის მოთავსებულია მე-15 ვაჟთა სკოლის შენობაში. საუბნო საარჩევნო კომისიისათვის გამოყოფილია თბილი, ნათელი ბინა. მოწყობილია ტელეფონი, რადიო, განათება. აქ ამომრჩეველი სხარტულით მოდის.

ამომრჩეველთა სიები სუფთად არის შედგენილი და გამოკრულია თვალსაჩინო ადგილზე. საუბნო საარჩევნო კომისიის (თავმჯდომარე ამხ. ა. სიმონია) გაითვალისწინა გასული არჩევნების გამოცდილება. კომისიის წევრები საპჭოს აღმასკომს ეხმარებოდნენ სიების დაზუსტებაში. შედეგად კარგია.

№ 4 უბნის ცენტრის შენობის მახლობლად არის № 6 საარჩევნო უბნის ცენტრი. აქ გამოკრულია ცუდი ხელით, უსუფთაოდ გადაწერილი სიები. ამომრჩეველთა გვარი, სახელი და მამის სახელი დაზუსტებული არ არის. სიაში 778 ნომრით უნდა იწეროს პაიჭაძე, სწერია: პიჭაძე. ასეთი შემთხვევები ბევრია. ზოგი ამომრჩეველი სულ არ არის შეტანილი სიაში, მაგალითად, ჩხიკვაძის ქუჩაზე № 13 სახლში მცხოვრები გრიგოლ არტემიევიჩ ცხვედიანი. როცა მან ჯასინჯა სია, აღმოაჩინა, რომ ის გამორჩენილი იყო.

მშრომელთა დეპუტატები ლენინის რაისაბჭოს აღმასკომმა ვერ უზრუნველყო ეს საარჩევნო უბანი ზუსტად შედგენილი სიებით, ვერ მოაწყო უბნის ცენტრი სათანადოთ. საუბნო საარჩევნო კომისიის თავმჯდომარე ამხ. ბალანჩივაძეც ნაკლებ აქტიურობას იჩენს უბნის ცენტრის მოწყობის საქმეში.

ა. გოცირელი

როდის აპირებენ უბნის ცენტრის მოწყობას

ალიოშა ჯაფარიძის საარჩევნო ოლქის № 3 საარჩევნო უბნის ცენტრი მოთავსებულია ქალთა 28-ე საშუალო სკოლის შენობაში. საუბნო საარჩევნო კომისიას (თავმჯდომარე ამხ. მ. მახათაძე) თითქმის არაფერი გაუკეთებია უბნის ცენტრის მოსაწყობად. კედლებზე გაკრულია უხეიროდ შედგენილი სიები. სიებში ზზრიად აღნიშნული არ არის ამომრჩეველის მამის სახელი და დაბადების წელი.

ოთახში, სადაც საუბნო საარჩევნო კომისიაა, არ არის საწერი მაგიდა, საკმაები, ტელეფონი, რადიო. ოთახი არ თბება. აქ არ მორიგეობენ საუბნო საარჩევნო კომისიის წევრები. კომისიის თავმჯდომარე ამხ. მ. მახათაძე დროგაბმულებით, შეიელის ხოლმე სკოლაში. საარჩევნო უბანი გაუფორმებელია, არ არის ლუზნენგანი, პლაკატები, ჩვენი ქეყენის სახელოვანი ადამიანების პორტრეტები.

ამ უბნის აგიტპუნქტი (გამგე ამხ. ეერსული) სისტემატურად დაკეტილია. იქ არ მოიპოვება საარჩევნო და პოლიტიკური ლიტერატურა, ჟურნალ-გაზეთები. აგიტპუნქტს დღემდე დიასახლისებისათვის არ მოუწყვია ლექციები და მოხსენებები კომისტიტუციის საკითხებზე.

ახლოდება არჩევნების დღე — 9 თებერვალი. ყველა ამომრჩეველი სახარელით მოელის ამ დღეს. № 3 საარჩევნო უბანი ერთ-ერთი დიდი უბანია ალიოშა ჯაფარიძის საარჩევნო ოლქში. 9 თებერვალს ამ უბნიდან 1.200-ზე მეტმა ამომრჩეველმა უნდა მისცეს ხმა საქართველოს სსრ უმაღლეს საბჭოში მშრომელთა მიერ დასახელებულ დეპუტატობის კანდიდატს.

საუნტერესოა, რას ფიქრობენ საუბნო საარჩევნო კომისია და მისი თავმჯდომარე ამხ. მ. მახათაძე, ან მშრომელთა დეპუტატების თბილისის 26 კომისიის რაისაბჭოს აღმასკომის რიგის პპირებენ ისინი უბნის ცენტრის მოწყობას?

ლ. სარჯველაძე

არჩევნების ქრონიკა

მხატვრული აგიტბრიგადები

ფოთის კულტურის სახლთან შექმნილია აგიტბრიგადები, რომლებიც საქართველოს სსრ უმაღლესი საბჭოს არჩევნებისათვის მზადების მეორეფაზეში მხატვრულ მომსახურებას გაუწევენ საარჩევნო უბნებს.

ალ. ტბრიგადებმა საღამო-კონცერტები უკვე მოაწყეს პატარა ფოთისა და ზალადიდის საარჩევნო უბნებში. ბრიგადის წევრები კოლეტურებს ესაუბრნენ საქართველოს სსრ უმაღლესი საბჭოს არჩევნებზე. მეოთხე ტალანზე ბრიგადამ ბ. ჩიბაუას ხელმძღვანელობით შეასრულა ქართული ხალხური სიმღერები და ცეკვები.

საარჩევნო ლიტერატურა აგიტატორთა დასახმარებლად

ფოთის საქალაქო კომიტეტის პარტკაბინეტმა პროპაგანდისტების, აგიტატორებისა და აქტივის დასახმარებლად შეადგინა საქართველოს სსრ უმაღლესი საბჭოს არჩევნებისადმი მიძღვნილი ლიტერატურა. კაბინეტს აქვს სტალინური კონსტიტუციისა და საარჩევნო დებულების შესახებ ჟურნალ-გაზეთებში გამოქვეყნებული სტატიები, აგრეთვე ნეგნები, ბროშურები.

კინომომსახურება საარჩევნო უბნებს

საქართველოს სსრ უმაღლესი საბჭოს არჩევნებთან დაკავშირებით ფოთის კინობაზა საარჩევნო უბნებში რეგულარულად აწყობს კინოსეანსებს ჩვენებებს. კინომომსახურება გაეწევა სოფელ პატარა ფოთის, ახალსოფლის, ნაბადის და კუნძეულის საარჩევნო უბნებს.

ალ. წულუკიძე

„კომუნისტის" საკუთარი კორესპონდენტი

იაპონიის კომპარტიის კონფერენციაზე

ტოკიო, 9 იანვარი. (საკუთარი). (მიღებულია დაგვიანებით). როგორც ეთქვა ადრე, საკვანძო ლეზუნგი, იაპონიის კომპარტიის ორმეოცდაერთეულზე ჩამოყალიბებულ იქნა პარტიის პოლიტიკა, რომელიც იყო გაატარებს წელს ფეოდალიზა და ბელეზმის ბოლოს, ანუ ეროვნულ, ანუ პოლიტიკურ, რომელიც მოიგებენ ეროვნულ ტოტალურ, ხალრიანი ხასიათისა. ეს ანუ: ბოსტეფანოთა ფეოდალიზმის ბაგეთა ლიკვიდაციის, ბენდეგი ბეფეოდალიზმის ბაგეთა ლიკვიდაციის.

1. ბურჟუაზიულ-ლიბერალური ეროვნული ხასიათ ბალეზე ეროვნულ ეზეზი ეკუთვნოდა ორგანიზაცია, რომელიც ბუმბერაზ ფეოდალურ-ტოტალურ ბაეზრეთ-ათეულ ხასიათ ეროვნულ, ეროვნული ეზეზ ეზეზ ეზეზ