პროლეტარელნო, ყველა ქვეყნისა, შეერთდით!

კომუნისტი

საქართველოს კ. პ. (ბ) ცენტრალური კომიტეტის, თბილისის კომიტეტისა და საქართველოს სსრ მშრომელთა დეპუტატების საბჭოების ორგანო

კომუნისტი ორგან центрального и тбилисского комитетов кп (б) грузии и советов депутатов трудящихся грузинской ССР

შაბათი, 25 იანვარი, 1947 წ. № 19 (7803). ფასი 20 კაპ.

დღეს გაზეთშია:

გავაჩაღოთ აგიტაცია დეპუტატობის კანდიდატთა სასარგებლოდ. მოწოდება (1-ლი გვერდი).

ბრძანებულება სსრ კავშირის შრომელთა სახალხო კომისარიატის შესახებ (1-ლი გვერდი).

მოსკოვის სტალინის საარჩევნო ოლქში (1-ლი გვერდი).

საქართველოს სსრ უმაღლესი საბჭოს არჩევნების შესახებ (1-ლი გვერდი).

ა. მგელაძე — ხალხთა ლენინურ-სტალინური მეგობრობის დროშით (2-ე გვერდი).

საქართველოს სსრ უმაღლესი საბჭოს დეპუტატობის კანდიდატთა სასარგებლოდ (2-ე და 3-ე გვერდი).

ჯ. ბაბახურიძე — „გამარჯვებულნი“ — რუსთაველის სახელობის თეატრის ახალი სეზონი (3-ე გვერდი).

უცხოეთის ამბები — დეპეშები (3-ე გვერდი).

გავაჩაღოთ აგიტაცია დეპუტატობის კანდიდატთა სასარგებლოდ

საქართველოს სსრ უმაღლესი საბჭოს არჩევნების დღედღე — 9 თებერვალია დრო ცოტა დარჩა. მზადება არჩევნებისათვის თავის უკანასკნელ ფაზაში შედის. გაჩაღდა აგიტაცია საქართველოს სსრ უმაღლესი საბჭოს დეპუტატობის კანდიდატთა სასარგებლოდ. ამომრჩევლები შეხვედრებს უმართავენ თავიანთ კანდიდატებს.

დეპუტატობის კანდიდატები სასარგებლო აგიტაციის გაწევაში სპასუხო და კეთილშობილური საქმეა. ხელისუფლების უმაღლეს ორგანოში დასახელებული არიან ჩვენი რესპუბლიკის საუკეთესო ადამიანები: მრეწველობისა და სოფლის მეურნეობის მოწინავე მუშაები, მეცნიერების, ლიტერატურის, ხელოვნების თვალსაჩინო წარმომადგენლები. ყოველი მათგანის ბიოგრაფია — ეს არის სანტერესო და მიმზიდველი ისტორია საბჭოთა ადამიანისა, რომელსაც თავისი შრომისა და ცხოვრების უპირველეს მიზნად დაუსახავს სამშობლოს სამსახური, ხალხის სამსახური. დეპუტატობის კანდიდატთა ბიოგრაფიები უნდა და მდიდარ მასალას იძლეოდნენ საბჭოთა დემოკრატიის ზეიმზე და ჩვენს ქვეყანაში სოციალიზმის გამარჯვების. ამ მასალის სათანადოდ გამოყენება ნღობით აღჭურვილი პირების, აგიტატორების ღირსების საქმეა.

საქართველოს სსრ უმაღლესი საბჭოს დეპუტატობის კანდიდატებად დასახელებული არიან საბჭოთა კავშირის ცნობები თანარ ჩვენთანაც ფილ ეკ სილ კვაჭანტირაძე, მელიტონ ქანთარია და შალვა ჩილოშვილი, ავიაციის გენერალ-ლეიტენანტი ვლადიმერ ნანეიშვილი, ჩვენი სამშობლოს ამ სახელოვანმა შვილებმა გერმანელ ფაშისტ დამპყრობთა განადგურების საქმეში ფასდაუდებელი წვლილი შეიტანეს. მაგალითად, ოთარ ჩიჩუაშვილს 280 საბრძოლო გაფრენა აქვს. საავიო ბრძოლებში მან ჩამოაგდო მტრის 6 თვითმფრინავი, გაანადგურა 34 ტანკი, 278 ავტომანქანა, 18 ბატარეა, 4 ეშელონი, 49 რკინიგზის ვაგონი, გაფლიტა 700 ჰიტლერელი ჯარისკაცი და ოფიცერი და სხვ. ვასილ კვაჭანტირაძეს 528 გერმანელი ავიაწყობა გაფლიტა თავისი სნაიპერული მაშხანით. მელიტონ ქანთარიას რუსი ხალხის სახელოვან შვილთან მიხეილ ეგოროვთან ერთად გამარჯვების დროშა აღმართა ბერლინში რაიხსტაგის თავზე.

ვინ აღზარდა ხალხიან გამოსული ეს მამაცი ადამიანები, ვინ ჩაუნერგა მათ სამშობლოს მხურვალე სიყვარული და მტრისადმი სიძულვილი? საბჭოთა ხელისუფლებამ, ჩვენმა ბოლშევიკურმა პარტიამ! სამართი ამ ადამიანთა შესახებ, მათი სასარგებლო აგიტაცია — ეს არის მზნებარე საბჭოთა პატრიოტიზმის პრობაგანდა.

საქართველოს მშრომელებმა დეპუტატობის კანდიდატებად დასახელეს საბჭოთა მეცნიერების გამოჩენილი მოღვაწენი — აკადემიკოსი ივანე ბერიტაშვილი, ჩვენი რესპუბლიკის მეცნიერებათა აკადემიის ნამდვილი წევრები აღექსანდრე ჯანელიძე, მიხეილ წინამძღვრიშვილი, ნიკოლოზ კეცხოველი, ვიქტორ კუპრაძე, მეცნიერების დამსახურებული მოღვაწე პროფესორი კონსტანტინე ერისთავი. გასწორი აგიტაცია მათ სასარგებლოდ — ეს იმას ნიშნავს, რომ ამომრჩეველებს მოუთხრო იმ გრანდიოზული მეშობის შესახებ, რასაც საბჭოთა ხელისუფლება, ბოლშევიკების პარტია ეწევა ჩვენში მეცნიერების ასაყვავებლად, ხალხის კეთილდღეობის სამსახურში მის ჩასაყენებლად. ახსად, არც ერთ ქვეყანაში, არც ერთ ეპოქაში მეცნიერების მოღვაწენი ისე არ ყოფილან დაფასებული, როგორც ჩვენში — საბჭოთა ქვეყანაში. ნღობით აღჭურვილ პირებს, აგიტატორებს მოეთხოვებათ ამას თავის საუბრებში სერიოზული ყურადღება მიაქციონ. დეპუტატობის კანდიდატობა სასარგებლო აგიტაციაა მათ მჭიდროდ უნდა დაუკავშირონ მთელი იმ გრანდიოზული მეშობის პოპულარიზაციას, რასაც საბჭოთა ხელისუფლება ეწევა მეცნიერების ასაყვავებლად.

ჩვენში ლიტერატურა და ხელოვნება ხალხს ემსახურება. ამიტომ წამოაყენეს საქართველოს მშრომელებმა ხელისუფლების უმაღლეს ორგანოში მათი თვალსაჩინო წარმომადგენლები. კანდიდატთა სასარგებლო აგიტაცია ბუნებრივად უნდა დაეკავშიროთ იმ დიდი მეშობის პოპულარიზაციას, რასაც ბოლშევიკების პარტია და საბჭოთა მთავრობა ეწევიან ლიტერატურისა და ხელოვნების განვითარებისათვის.

საპრომაგიტდამდე მხურვალე სიყვარულის, პატრიოტიზმის და მთავრობისადმი, დიდი სტალინისადმი უსაზღვრო ერთგულების გრძნობით იყო აღსავსე ამომრჩეველთა სახლ, გულწრფელი სიტყვები.

ლაპარაკობს გმირი დედა პელაგია პავლეს ასული ფროლოვა:

— ათი შვილი მყავს, ასეთი ოჯახი მეფის დროს რომ მყოლოდა, ძნელეული დედა გავხდებოდი კარდაკარ მეელო და მოწყალება მეთხოვნა. ამიჟამად კი საზოგადოების სრულუფლებიანი წევრი ვარ. საბჭოთა ხელისუფლება დამხმარა აღმეზარდა შვილები, სხვადასხვა საქციელობა მომეცა. თვითონ მეც დამეხმარა წერა-კითხვის შესწავლაში.

კრება მჭიდრო ტაშით ეგებება ამხ. ფროლოვას მოწოდებას—ხმა მისცენ მთელი ხალხის კანდიდატს ამხანაგ ტალინს.

მშრომელი ქალისათვის დიდი ზრუნვის გამო საბჭოთა ხელისუფლებისა და პირადად ტალინისადმი ღრმა მადლობის შესახებ ილაპარაკეს მრავალმა შვილიანმა დედებმა ამხანაგებმა დიდვამ და მოიხსენიეს.

— ბევრ ქალს ვიცნობ იზმაილოვში, — ამბობს ამხ. დიევა, — რომლებმაც მძიმენილობით როგორ გამოიტანეს პოლიტიკური და სახოგადოებრივი ცხოვრების ფართო სარბიელზე.

ხალხმა დეპუტატობის კანდიდატებად დაასახელა ხელმძღვანელი პარტიული, საბჭოთა, სამეურნეო მუშაკები. ეს იმას ნიშნავს, რომ მშრომელები მხურვალედ ოწონებენ, ერთსულოვნად უჭერენ მხარს ლენინ-სტალინის პარტიის პოლიტიკას, საბჭოთა ხელისუფლების პოლიტიკას. ეს იმას ნიშნავს, რომ ერთგულნი და მტკიცე ბოლშევიკების პარტიისა და მასზე ბის კავშირი.

ნღობით აღჭურვილი პირები, აგიტატორები ამომრჩევლებს უნდა ესაუბრონ ჩვენი ქვეყნის ძალისა და ძლიერების წყაროებზე, ბოლშევიკების პარტიაზე, როგორც ყველა ჩვენი ბედნიერების ორგანიზატორზე, დეპუტატობის საყოველთაო სახალხო კანდიდატზე — ითსებ ბესარიონის-ძე სტალინზე, რომელსაც კომუნიზმისაკენ მივყვებით.

საქართველოს სსრ უმაღლესი საბჭოს დეპუტატობის კანდიდატები სახელოვანნი ადამიანები არიან. თავიანთი თავდადებული შრომით ისინი დაუღალავად განაბატკეცებენ ჩვენი სამშობლოს ეკონომიურ და სამხედრო ძლიერებას, გვიჩვენებენ შრომისადმი სოციალისტური დამოკიდებულების ნიმუშებს. მივაბაძოთ მათ, ვიბრძოთ ისე, როგორც ისინი მუშაობენ,—აი რა მისწრაფება უნდა ჩაუნერგოს აგიტატორმა ამომრჩეველთა მასებს.

ნღობით აღჭურვილმა პირებმა და აგიტატორებმა ეფიცნენ ფიცი ერთხმად გამოაყენონ ბოლშევიკური პირველმა დაასახელოს ახალგაზრდობის დიდმა მშობლიურმა ტალინი. ფაშისტებსა და ჭოს-სამკითხეოებში, ფაბრიკებსა და ქარხნებში, კოლმეურნეობებსა და სამხოთა მეურნეობებში.

წინასაარჩევნო აგიტაციის ხარისხი დამოკიდებულია აგიტატორის იდეურ ნიჭიერებაზე. აგიტატორი უნდა ცდილობდეს, რომ მისი ყოველ საუბარი იყოს შინაარსიან ღრმა, ფორმით ნათელი. ამას ისინი მიაღწევენ დაუღალვი მუშაობით თავის იდეური დონის ასამაღლებლად, საავიტაციო ხელოვნების დასაუფლებლად.

შეუნელებლად, დაუღალავად გაგრძელოთ წინასაარჩევნო აგიტაცია, ფართოდ გავაცნოთ მშრომელებს დეპუტატობის კანდიდატთა ცხოვრება და მოღვაწეობა, დავრაზმოთ მასები მეოთხე სტალინური ხუთწლედის დასაწყისი ლი დიადი პროგრამის წარმატებით შესრულებისათვის — ასეთია ნღობით აღჭურვილ პირთა და აგიტატორთა არმიის საპატიო და კეთილშობილური ამოცანა.

ბრძანებულება

სსრ კავშირის უმაღლესი საბჭოს პრეზიდიუმისა

აკადემიკოს ნ. ნ. სტარჟინსკისათვის სოციალისტური შრომის გმირის წოდების მინიჭების შესახებ

საბჭოთა მედიცინის განვითარებაში, განსაკუთრებით შინაგანი პათოლოგიის დარგში თვალსაჩინო მეცნიერული დამსახურებისათვის, სამედიცინო მუშაკთა კადრების მომზადებაში ნაყოფიერი მუშაობისათვის და დაბადების 70 წლისთავის გამო სსრ კავშირის ვეცნიერებათა აკადემიის ნამდვილ წევრს, ნაყოფიერ ნიკოლოზ დიმიტრის-ძე სტარჟინსკის მინიჭებოს **სოციალისტური შრომის გმირის** წოდება და გადაეცეს ლენინის ორდენი და ოქროს medal-ი „ნამგალი და ურო“.

სსრ კავშირის უმაღლესი საბჭოს პრეზიდიუმის თავმჯდომარე ნ. შვერნიკი

სსრ კავშირის უმაღლესი საბჭოს პრეზიდიუმის მდივანი ა. გორკინი

მოსკოვი, კრემლი, 1947 წლის 23 იანვარს.

მოსკოვის სტალინის საარჩევნო ოლქში

მოსკოვის სტალინის რაიონული საბჭოს აღმასკომის დარბაზში 23 იანვარს ისობით ქალი შეკრებია — დაბახლისები, მრავალშვილიანი დედები, პენსიონერები.

საშობლოსადმი მხურვალე სიყვარულის, პატრიოტიზმი და მთავრობისადმი, დიდი სტალინისადმი უსაზღვრო ერთგულების გრძნობით იყო აღსავსე ამომრჩეველთა სახლ, გულწრფელი სიტყვები.

ლაპარაკობს გმირი დედა პელაგია პავლეს ასული ფროლოვა:

— ათი შვილი მყავს, ასეთი ოჯახი მეფის დროს რომ მყოლოდა, ძნელეული დედა გავხდებოდი კარდაკარ მეელო და მოწყალება მეთხოვნა. ამჟამად კი საზოგადოების სრულუფლებიანი წევრი ვარ. საბჭოთა ხელისუფლება დამხმარა აღმეზარდა შვილები, სხვადასხვა საქციელობა მომეცა. თვითონ მეც დამეხმარა წერა-კითხვის შესწავლაში.

კრება მჭიდრო ტაშით ეგებება ამხ. ფროლოვას მოწოდებას—ხმა მისცენ მთელი ხალხის კანდიდატს ამხანაგ ტალინს.

მშრომელი ქალისათვის დიდი ზრუნვის გამო საბჭოთა ხელისუფლებისა და პირადად ტალინისადმი ღრმა მადლობის შესახებ ილაპარაკეს მრავალმა შვილიანმა დედებმა ამხანაგებმა დიევამ და მოიხსენიეს.

— ბევრ ქალს ვიცნობ იზმაილოვში, — ამბობს ამხ. დიევა, — რომლებმაც მძიმენილობით როგორ გამოიტანეს პოლიტიკური და სახოგადოებრივი ცხოვრების ფართო სარბიელზე.

ხალხმა დეპუტატობის კანდიდატებად დაასახელა ხელმძღვანელი პარტიული, საბჭოთა, სამეურნეო მუშაკები. ეს იმას ნიშნავს, რომ მშრომელები მხურვალედ ოწონებენ, ერთსულოვნად უჭერენ მხარს ლენინ-სტალინის პარტიის პოლიტიკას, საბჭოთა ხელისუფლების პოლიტიკას. ეს იმას ნიშნავს, რომ ერთგულნი და მტკიცე ბოლშევიკების პარტიისა და მასზე ბის კავშირი.

ნღობით აღჭურვილი პირები, აგიტატორები ამომრჩევლებს უნდა ესაუბრონ ჩვენი ქვეყნის ძალისა და ძლიერების წყაროებზე, ბოლშევიკების პარტიაზე, როგორც ყველა ჩვენი ბედნიერების ორგანიზატორზე, დეპუტატობის საყოველთაო სახალხო კანდიდატზე — ითსებ ბესარიონის-ძე სტალინზე, რომელსაც კომუნიზმისაკენ მივყვებით.

ჭ. თბილისის ლენინის საარჩევნო ოლქში

ბელადის ნღობას თავდადებული შრომით უპასუხებენ

ექვსსართულიანი ახალგაზრდა მეშობის სტალინის სახელობის თბილისის ორთქლმავალ-ვაგონსარემონტო ქარხანაში. მათ შორის ისამდე ახალგაზრდა ახალახან შეუსრულდა 18 წელი. ისინი 9 თებერვალს პირველად ძველ სააჩევნო ყუთთან.

ამწყობი საამქროს მოწინავე სტახანოვიცა, კომკავშირელთა ვახტანგ ვაშაძეს ქარხნის მთელი ახალგაზრდობის ახრი გამოხატა, როცა სთქვა:—ჩვენი ქარხნის კოლექტივმა საქართველოს სსრ უმაღლესი საბჭოს დეპუტატობის კანდიდატად ერთსულოვნად პირველმა დაასახელა ახალგაზრდობის დიდი მოამაგე მშობლიური ტალინი. ჩვენ წილად გვხვდა უდიდესი ბედნიერება—საქართველოს სსრ უმაღლეს საბჭოში მთელი ქართველი ხალხის სახელით ავირჩიოთ დიდი ტალინი. ქარხნის მთელ კოლექტივთან ერთად, ჩვენი ახალგაზრდობა ბრძენი ბელადის ამ უდიდეს ნღობას თავდადებული შრომით უპასუხებს.

ამხ. ვ. ვაშაძემ ამწყობი საამქროს ტახანოველი ბარატაშვილი, ფრეზერი ჯანონი, ზაალიშვილი, ხარატი ალექსანდრე ჯანელიძე, ფრეზერი ნიკოლოზ ბერიტა

ხალხთა ლენინურ-სტალინური მეგობრობის დროშით ეგებება საბჭოთა აფხაზეთი არჩევნებს,

გაჩაღებულია მზადება საქართველოს სსრ და აფხაზეთის ასსრ უმაღლეს საბჭოებია არჩევნებისათვის. აფხაზეთის მშრომელებმა უკვე დაიწყეს საქართველოს სსრ და აფხაზეთის სსრ უმაღლესი საბჭოების დეპუტატობის კანდიდატები. ისინი უკვე გატარებული არიან რეგისტრაციაში.

აფხაზეთის მშრომელებმა მთელ ქართველ ხალხთან ერთად ხალხთა მეგობრობაზე ქართველის სსრ უმაღლესი საბჭოს დეპუტატობის თავის პირველ კანდიდატებად დაასახელეს გენიალური ბელადი და მზედართმთავარი ამხანაგი სტალინი.

მთელ ქართველ ხალხს მხურვალედ სურს სახელმწიფო ხელისუფლების თავისი უმაღლესი ორგანოს — საქართველოს სსრ უმაღლესი საბჭოს დეპუტატთა შორის პირველ დეპუტატად იხილოს ამხანაგი სტალინი.

საქართველოს მშრომელთა, მათ შორის აფხაზეთის მშრომელთა კრებებზე ხალხმა დიდი აღფრთოვანებით და ერთსულოვნებით დაასაბუთა საქართველოს სსრ უმაღლესი საბჭოს დეპუტატობის კანდიდატებად დიდი სტალინის ერთგული თანამებრძოლები—ვიაჩესლავ მიხეილის-ძე მოლოტოვი და ლავრენტი პავლეს-ძე ბერია.

საქართველოს მშრომელთა, მათ შორის აფხაზეთის მშრომელთა გულ ფიდებსა სინარულით ავსო ის ამბავმა, რომ სსრ კავშირის ხალხთა დიდი ბელადმა ამხანაგმა სტალინმა, აგრეთვე მისმა ერთგულმა თანამებრძოლმა ამხანაგებმა ვიაჩესლავ მიხეილის-ძე მოლოტოვმა და ლავრენტი პავლეს-ძე ბერიამ თანხმობა განაცხადეს კენჭი უყარონ საქართველოს სსრ უმაღლეს საბჭოს დეპუტატობაზე.

ამ ამბავთან დაკავშირებით გამართულმა მიტინგებმა დარეგებმა ერთხელ კიდევ ცხადყვეს ჩვენი ხალხის მხრივ იოსებ ვისარიონის-ძე სტალინისადმი ხალხთა ერთგული და ულმობელი სიყვარული და ერთგულება ამხანაგ ბერიასადმი შეაერთეს დიდი ბელადის ყველა დავალება.

ეს გააიგებინე არის, რადგან ამხანაგ სტალინის ახელთან განუყრელად და ყოველთვის ბრძოლაში ჩვენი ყველა გამარჯვება, საბჭოთა სამშობლოს ხალხთა ერთგული და ულმობელი ბრძოლა ფაშისტური მხეცების წინააღმდეგ, ფრანკოს მხეცობა და ჯალათობა ესპანეთის ხალხის წინააღმდეგ, ფართო შეიარაღებული ინტერვენციის მოწყობა საბჭოთა კავშირის წინააღმდეგ, ფართო მასების ბრძოლა ფაშისტური ტენდენციების წინააღმდეგ ინგლისში, საფრანგეთში, იტალიაში, ამერიკის შეერთებულ შტატებში, ბელგიაში, ჰოლანდიაში, სკანდინავიის ქვეყნებში, ბალკანეთის ქვეყნებში, ჩინეთში, ინდოეთში, ინდონეზიაში, ავსტრალიაში, ახალ ზელანდიაში, სამხრეთ აფრიკის კავშირში, ბრაზილიაში, არგენტინაში, ჩილეში, მექსიკაში, კუბაში, ეგვიპტეში, ირანში, ინდოეთში, ჩინ

საქართველოს სსრ უმაღლესი საბჭოს დეპუტატობის კანდიდატები

იაკობ რომანის-ძე ხეჩდელიანი

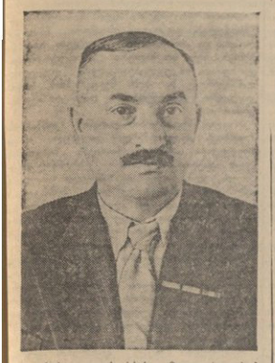

აჭართველოს სსრ უმაღლესი საბჭოს დეპუტატობის კანდიდატი ინჟინერი ი. რ. ხეჩდელიანი მოწინავე საწარმოს კირთვის სახელობის თბილისის დაზგათმშენებელი ქარხნის დირექტორია. 1937 წლიდან მან ამ ქარხანაში განვლო გზა ბრიგადირობიდან დირექტორობამდე. სხვადასხვა დროს მუშაობდა ოსტატად, სამჭრის უფროსის მოადგილედ, სამჭრის უფროსად, ქარხნის მთავარ ინჟინრად.

დიდი სამამულო ომის წლებში ქარხანა, რომელსაც ამხ. ი. ხეჩდელიანი ხელმძღვანელობს, კარგად მუშაობდა ფრონტის დაუხმარებლად. სერიოზული წარმატებები აქვს ქარხანას სამამულო ომის დამთავრების შემდეგაც. კირთველებმა ვადამდე შეასრულეს მეოთხე ხუთწლედის პირველი წლის დავალება. ისინი აჭართველოსა სსრ უმაღლესი საბჭოს არჩევნებისადმი მიძღვნილი სოციალისტური შეჯიბრების ინიციატორები არიან.

ამხ. ი. რ. ხეჩდელიანი არის კვალიფიციური სპეციალისტი, წარმოებია გამოცდილი ხელმძღვანელი. ის დაჯილდოებულია შრომის წითელი დროშის ორდენით, აგრეთვე მედლებით „კავკასიის დაცვისათვის“ და „1941-1945 წლების დიდ სამამულო ომში მამაცური შრომისათვის“.

ამხ. იაკობ რომანის-ძე ხეჩდელიანი დაიბადა 1906 წელს, მუშის ოჯახში. 1938 წელს დაამთავრა თბილისის ინდუსტრიული ინსტიტუტი. საყავშირო კ. პ. (ბ) წევრია 1939 წლიდან.

აჭართველოს სსრ უმაღლესი საბჭოს დეპუტატობის კანდიდატად ამხ. ი. რ. ხეჩდელიანი რეგისტრაციაში გაატარა ქალაქ თბილისის რკინიგზის № 3 საარჩევნო ოლქის საოლქო საარჩევნო კომისიამ.

ვერა ნიკოლოზის ასული ხარაზია

ამხ. ვერა ნიკოლოზის ასული ხარაზია დაიბადა 1896 წელს ოფხაზი გლეხის ოჯახში. ათეული წლების მანძილზე დაუღალავად მუშაობს პედაგოგიურ ასპარეზზე და პირნათლად ემსახურება ნორჩი თაობის აღზრდის საქმეს. ამჟამად არის აფხაზეთის ასს რესპუბლიკის განათლების მინისტრის მოადგილე.

ამხ. ვ. ხარაზია საყავშირო კ. პ. (ბ) წევრია 1943 წლიდან.

აჭართველოს სსრ რესპუბლიკის ცენტრალური აღმასრულებელი კომიტეტის დადგენილებით 1935 წელს ამხ. ვერა ხარაზიას მიენიჭა შრომის გმირის წოდება, ხოლო 1939 წელს აჭართველოს სსრ რესპუბლიკის სახალხო კომისართა საბჭოს დადგენილებით — აჭართველოს სსრ რესპუბლიკის დამსახურებული პედაგოგის წოდება.

ამხ. ვ. ხარაზია არის აჭართველოს სსრ რესპუბლიკის პირველი მოწვევის უმაღლესი საბჭოს დეპუტატი და შრომელთა დეპუტატების სოხუმის აჭალაქო საბჭოს დეპუტატი. პირნათლად ასრულებს მისთვის დაკისრებულ აპარატო მოვალეობაა. ამით მან დიდი ავტორიტეტი დაიმსახურა ამომრჩეველთა შორის.

ამხ. ვ. ხარაზია დაჯილდოებულია მედლით „1941-1945 წლების დიდ სამამულო ომში მამაცური შრომისათვის“.

აჭართველოს სსრ უმაღლესი საბჭოს დეპუტატობის კანდიდატად ამხ. ვ. ნ. ხარაზია რეგისტრაციაში გაატარა გუდაუთის რაიონის აბალათონის № 211 საარჩევნო ოლქის საოლქო საარჩევნო კომისიამ.

თამარ რაჟდენის ასული მეგრელიშვილი

ახალგაზრდა მეჩაიხლე კოლმეურნე თამარ რაჟდენის ასული მეგრელიშვილი ფართოდ არის ცნობილი გორის რაიონის მშრომელთა შორის. იგი დაიბადა 1924 წელს.

1942 წლიდან ამხ. თ. მეგრელიშვილი წარია გორის რაიონის სოფელ ქვემო ხვითის კოლმეურნეობისა „სახარულით სოციალიზმისაკენ“, ხელმძღვანელობს მემინდვრეობის ბრიგადის ოყოლა. მისი ბრიგადა სისტემატურად მაჭრის ჭარხლის მაღალ მოსავალს ღებს. 1945 წელს ბრიგადა აიღო თვითეულ ჰექტარზე 790 ცენტნერი ჭარხალი, 1946 წელს კი — 1.250 ცენტნერი.

გასულ წელს ამხ. თ. მეგრელიშვილმა მაჭრის ჭარხლის სარეკორდო მოსავალი მოიყვანა იმ ფართობზე, რომელსაც პირადად უვლიდა, ჰექტარზე ღებულია 1.400 ცენტნერი ჭარხალი.

ამხ. თ. მეგრელიშვილი 1942 წლიდან კომკავშირელია, აქტიურად მონაწილეობს კოლმეურნეობის საზოგადოებრივ საქმიანობაში და სათანადო ავტორიტეტი აქვს მოპოვებული მოახლეობაში. იგი დაჯილდოებულია მედლებით „შრომითი წარჩინებისათვის“ და „1941-1945 წლების დიდ სამამულო ომში მამაცური შრომისათვის“.

საქართველოს სსრ უმაღლესი საბჭოს დეპუტატობის კანდიდატად ამხ. თ. რ. მეგრელიშვილი რეგისტრაციაში გაატარა გორის რაიონის შინდისის № 44 საარჩევნო ოლქის საოლქო საარჩევნო კომისიამ.

ივანე ლუარსაბის-ძე დვალი

ამხ. ივანე ლუარსაბის-ძე დვალი დაიბადა 1904 წელს ამბროლაურის რაიონში. 1917 წელს დაამთავრა თბილისის საქალაქო სასწავლებელი. 1921 წელს შევიდა კომკავშირში. იმავე წელს გადავიდა ბათუმში, სადაც მტვირთავად იყო. შემდეგ ბაჭვის მშენებლობაზე სამჭედლო საამქროში დაიწყო მუშაობა. 1925 წელს პარტიის რიგებში მიიღეს.

1932 წლიდან ამხ. ი. დვალი მუშაობდა პარტიის რაიკომის მდივნად თიანეთში, შემდეგ ხულის, ბათუმის და ქობულეთის რაიონებში. 1942 წელს გადაიყვანეს საქართველოს სსრ სახალხო კომისართა საბჭოში — მუშახელის არიცხვისა და განაწილების ბიუროს გამგის მოადგილედ, ხოლო შემდეგ დაინიშნა სამხედრო მოსამსახურეთა ოჯახების ახელმწიფო უზრუნველყოფისა და სოფიაცხოვრების მოწყობის სამმართველოს უფროსის მოადგილედ.

1944 წელს ამხ. დვალი აირჩიეს საქართველოს კ. პ. (ბ) ბაქოსრიეთის რაიკომის პირველ მდივნად, სადაც დღემდე მუშაობს.

ამხ. ი. ლ. დვალი არის საქართველოს კ. პ. (ბ) ცენტრალური კომიტეტის წევრი, აჭარის ასსრ უმაღლესი საბჭოს დეპუტატი. დაჯილდოებულია წითელი ვარსკვლავის, „სპატარი ნიშანი“ ორდენებით და მედლებით.

საქართველოს სსრ უმაღლესი საბჭოს დეპუტატობის კანდიდატად ამხ. ი. ლ. დვალი რეგისტრაციაში გაატარა ბაქოსრიეთის № 68 საარჩევნო ოლქის საოლქო საარჩევნო კომისიამ.

ვლადიმერ მიხეილის-ძე მაზიაშვილი

ამხ. ვლადიმერ მიხეილის-ძე მაზიაშვილი დაიბადა 1906 წელს სოფელ სიღნაღის რაიონში. 1928 წლამდე მუშაობდა სოფლის მეურნეობაში. შემდეგ გაიწვიეს წითელი არმიის რიგებში, სადაც დაჰყო 1930 წლამდე. შემდეგ აწყალთუბოს თბილისია ორკონკოძის სახელობის ცენტრალურ პარტიულ აკოლაში, რომელიც 1933 წელს დამთავრა და დაბრუნდა სიღნაღის რაიონში. მუშაობდა მაჩხანის სასოფლო საბჭოს პარტორგანიზაციის მდივნად, ასოფლო საბჭოს აღმასკომის თავმჯდომარედ, ხოლო 1936 წლიდან 1937 წლამდე — საქართველოს კ. პ. (ბ) სიღნაღის რაიკომის ინსტრუქტორად. 1937 წლის აგვისტოში აირჩიეს შრომელთა დეპუტატების სიღნაღის რაიონის აღმასკომის თავმჯდომარედ და ამ თანამდებობაზე მუშაობს დღემდე.

ამხ. ვ. მაზიაშვილი საკავშირო კ. პ. (ბ) წევრია 1929 წლიდან.

ამხ. ვ. მაზიაშვილი დაჯილდოებულია შრომის წითელი დროშის, „საპატიო ნიშნის“ ორდენებით, მედლებით „კავკასიის დაცვისათვის“, „1941-1945 წლების დიდ სამამულო ომში მამაცური შრომისათვის“ და საკავშირო საოფლო-სამეურნეო გამოფენის ვერცხლის დიდი მედლით.

ამხ. ვ. მაზიაშვილი არის აჭართველოს სსრ რესპუბლიკის პირველი მოწვევის უმაღლესი საბჭოს დეპუტატი და პრეზიდიუმის წევრი.

საქართველოს სსრ უმაღლესი საბჭოს დეპუტატობის კანდიდატად ამხ. ვ. მ. მაზიაშვილი რეგისტრაციაში გაატარა სიღნაღის რაიონის მაღაროს № 95 საარჩევნო ოლქის საოლქო საარჩევნო კომისიამ.

ივანე კეზრეს-ძე ხეთაგური

ამხ. ი. პ. ხეთაგური დაიბადა 1908 წელს. ადრე დაიწყო შრომითი საქმიანობა. 13 წლისა იყო, როცა ზენკლის მოწყვედ მუშაობდა. შემდეგ სწავლობდა კამოს სახელობის თბილისის საფეხრიკო-საქარხნო სასწავლებელში. კურსის დამთავრების შემდეგ იქვე ხელმძღვანელობდა ელექტრომექანიკურ საამქროს.

1933 წლიდან ამხ. ი. ხეთაგური ხელმძღვანელ კომკავშირულ და პარტიულ სამუშაოზეა. 1939 წლიდან შრომელთა დეპუტატების თბილისის აჭალაქო საბჭოს აღმასკომის თავმჯდომარეა. დეპარტიზაციის შემდეგ ამხ. ი. ხეთაგური დაინიშნა შრომითი რეზერვების სამმართველოს უფროსის მოადგილედ პოლიტმასობრივი მუშაობის დარგში. 1944 წლიდან დღემდე მუშაობა შრომელთა დეპუტატების სტალინირის აჭალაქო საბჭოს აღმასკომის თავმჯდომარედ.

ამხ. ი. პ. ხეთაგური აჭართველოს სს რესპუბლიკის პირველი მოწვევის უმაღლესი საბჭოს დეპუტატია, აგრეთვე შრომელთა დეპუტატების თბილისის აჭალაქო საბჭოს დეპუტატი და აჭართველოს კ. პ. (ბ) სტალინირის აჭალაქო კომიტეტის ბიუროს წევრი. დაჯილდოებულია სამი მედლით.

აჭართველოს სსრ უმაღლესი საბჭოს დეპუტატობის კანდიდატად ამხ. ი. პ. ხეთაგური რეგისტრაციაში გაატარა სტალინირის № 230 საარჩევნო ოლქის საოლქო საარჩევნო კომისიამ.

შალვა დიანოზის-ძე ვადაჭკორია

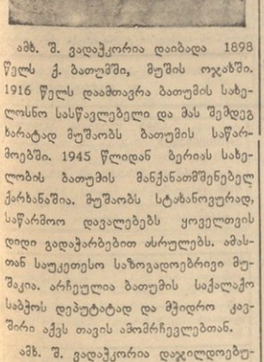

ამხ. შ. ვადაჭკორია დაიბადა 1898 წელს ქ. ბათუმში, მუშის ოჯახში. 1916 წელს დაამთავრა ბათუმის სახელოსნო სასწავლებელი და მას შემდეგ ხარატად მუშაობს ბათუმის საწარმოებში. 1945 წლიდან ბერიას სახელობის ბათუმის მანქანათმშენებელ ქარხანაშია. მუშაობს სტახანოვურად, საწარმოო დავალებებს ყოველთვის დიდი გადაჭარბებით ასრულებს. ამასთან საოჯახო საზოგადოებრივი მუშაობა. არჩეულია ბათუმის საქალაქო საბჭოს დეპუტატად და მჭიდრო კავშირი აქვს თავის ამომრჩეველებთან.

ამხ. შ. ვადაჭკორია დაჯილდოებულია მედლებით „კავკასიის დაცვისათვის“ და „1941-1945 წლების დიდ სამამულო ომში მამაცური შრომისათვის“.

აჭართველოს სსრ უმაღლესი საბჭოს დეპუტატობის კანდიდატად ამხ. შ. დ. ვადაჭკორია რეგისტრაციაში გაატარა ქალაქ ბათუმის ალიოშა ჯაფარიძის № 220 საარჩევნო ოლქის საოლქო საარჩევნო კომისიამ.

გიორგი გიორგის-ძე ჩუბინიშვილი

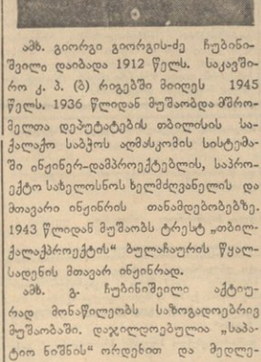

ამხ. გიორგი გიორგის-ძე ჩუბინიშვილი დაიბადა 1912 წელს. საკავშირო კ. პ. (ბ) რიგებში მიიღეს 1945 წელს. 1936 წლიდან მუშაობდა მშრომელთა დეპუტატების თბილისის საქალაქო საბჭოს აღმასკომის სისტემაში ინჟინერ-დამპროექტებლის, საპროექტო სახელოსნოს ხელმძღვანელის და მთავარი ინჟინრის თანამდებობებზე. 1943 წლიდან მუშაობს ტრესტ „თბილქალაქპროექტის“ ბულაჩაურის წყალსადენის მთავარ ინჟინრად.

ამხ. გ. ჩუბინიშვილი აქტიურად მონაწილეობს საზოგადოებრივ მუშაობაში. დაჯილდოებულია „სპატიო ნიშნის“ ორდენით და მედლებით „კავკასიის დაცვისათვის“ და „1941-1945 წლების დიდ სამამულო ომში მამაცური შრომისათვის“.

საქართველოს სსრ უმაღლესი საბჭოს დეპუტატობის კანდიდატად ამხ. გ. გ. ჩუბინიშვილი რეგისტრაციაში გაატარა ქ. თბილისის შრომის № 14 საარჩევნო ოლქის საოლქო საარჩევნო კომისიამ.

მარიამ მათეს ასული ივანისელი

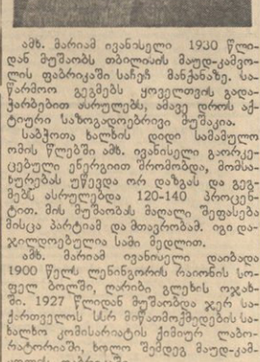

ამხ. მარიამ ივანისელი 1930 წლიდან მუშაობს თბილისის მაუდ-კამოსის ფაბრიკაში სარეჭ მანქანაზე. საწარმოო გეგმებს ყოველთვის გადაჭარბებით ასრულებს, ამავე დროს აქტიური საზოგადოებრივი მუშაკია.

საბჭოთა ხალხს დიდი სამამულო ომის წლებში ამხ. ივანისელი გაორკეცებული ენერგიით შრომობდა, მომსახურებას უწევდა ორ დაზგას და გეგმებს ასრულებდა 120-140 პროცენტით. მის მუშაობას მაღალი შეფასება მისცა პარტიამ და მთავრობამ. იგი დაჯილდოებულია სამი მედლით.

ამხ. მარიამ ივანისელი დაიბადა 1900 წელს. ლენინგორის რაიონის სოფელ ბოლში, ღარიბ გლეხის ოჯახში. 1927 წელიდან მუშაობდა ჯერ საქართველოს სსრ მიწათმოქმედების სახალხო კომისარიატის ქიმიურ ლაბორატორიაში, ხოლო შემდეგ მაუდ-კამოსის ფაბრიკაში.

მარიამ ივანისელი უპარტიო ბოლშევიკია, თავისი საქმის ენერგიული, ღირსეული საბჭოთა პატრიოტი, გულსხმიერი ამხანაგი. ის ენერგიულად ეხმარება ახალგაზრდა მუშებს პროფესიის დაუფლებაში.

საქართველოს სსრ უმაღლესი საბჭოს დეპუტატობის კანდიდატად ამხ. ქ. მ. ივანისელი რეგისტრაციაში გაატარა ქალაქ თბილისის მაიაკოვსკის № 5 საარჩევნო ოლქის საოლქო საარჩევნო კომისიამ.

ნიკოლოზ მელქისედეკის-ძე ქლენტი

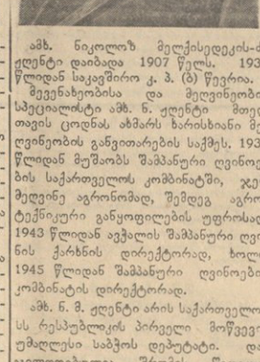

ამხ. ნიკოლოზ მელქისედეკის-ძე ქლენტი დაიბადა 1907 წელს. 1939 წლიდან საკავშირო კ. პ. (ბ) წევრია.

მეცენატობისა და მეღვინეობის სპეციალისტი ამხ. ნ. ქლენტი მთელ თავის ცოდნას, ახმარს ხარისხიანი მეღვინეობის განვითარების საქმეს. 1936 წლიდან მუშაობს შამპანური ღვინოების საქართველოს კომბინატში, ჯერ მეღვინე აგრონომად, შემდეგ აგრონომ-ტექნიკური განყოფილების უფროსად. 1943 წლიდან ივჭალის შამპანური ღვინის ქარხნის დირექტორად, ხოლო 1945 წლიდან შამპანური ღვინოების კომბინატის დირექტორად.

ამხ. ნ. მ. ქლენტი არის საქართველოს სს რესპუბლიკის პირველი მოწვევის უმაღლესი საბჭოს დეპუტატი. დაჯილდოებულია შრომის წითელი დროშის ორდენით და მედლებით „კავკასიის დაცვისათვის“ და „1941-1945 წლების დიდ სამამულო ომში მამაცური შრომისათვის“.

საქართველოს სსრ უმაღლესი საბჭოს დეპუტატობის კანდიდატად ამხ. ნ. მ. ქლენტი რეგისტრაციაში გაატარა ორჯონიკიძის (ხარაგოულის) რაიონის ბორითის № 112 საარჩევნო ოლქის საოლქო საარჩევნო კომისიამ.

შალვა იოსების-ძე ქართველიშვილი

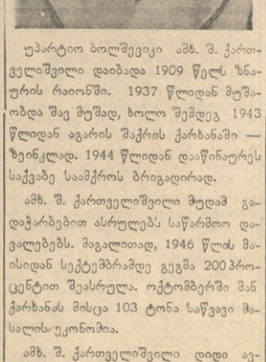

უპარტიო ბოლშევიკი ამხ. შ. ქართველიშვილი დაიბადა 1909 წელს ზნაურის რაიონში. 1937 წლიდან მუშაობდა შავ მუშად, ხოლო შემდეგ 1943 წლიდან აგარის შაქრის ქარხანაში — ზეინკლად. 1944 წლიდან დაწინაურეს საქმაბე საამქროს ბრიგადირად.

ამხ. შ. ქართველიშვილი მუდამ გადაჭარბებით ასრულებს საწარმოო დავალებებს. მაგალითად, 1946 წლის მაისიდან სექტემბრამდე გეგმა 200 პროცენტით შეასრულა. ოქტომბერში მან ქარხანას მისცა 103 ტონა საწვავი მასალის ეკონომია.

ამხ. შ. ქართველიშვილი დიდი ავტორიტეტით სარგებლობს ქარხნის კოლექტივში. იგი დაჯილდოებულია მედლით „1941-1945 წლების დიდ სამამულო ომში მამაცური შრომისათვის“.

აჭართველოს სსრ უმაღლესი საბჭოს დეპუტატობის კანდიდატად ამხ. შ. ი. ქართველიშვილი რეგისტრაციაში გაატარა აგარის № 54 საარჩევნო ოლქის საოლქო საარჩევნო კომისიამ.

კონსტანტინე ოთოურის-ძე სევასტოვი

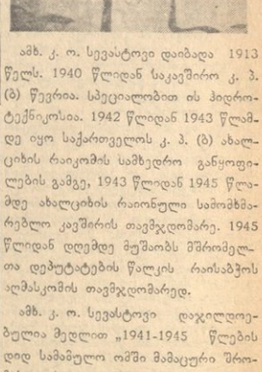

ამხ. კ. ო. სევასტოვი დაიბადა 1913 წელს. 1940 წლიდან საკავშირო კ. პ. (ბ) წევრია. სპეციალობით ის ჰიდროტექნიკოსია. 1942 წლიდან 1943 წლამდე იყო აჭართველოს კ. პ. (ბ) ახალციხის რაიკომის სამხედრო განყოფილების გამგე, 1943 წლიდან 1945 წლამდე ახალციხის რაიონული სამხედრო კავშირის თავმჯდომარე. 1945 წლიდან დღემდე მუშაობს მშრომელთა დეპუტატების წალკის რაიონის აღმასკომის თავმჯდომარედ.

ამხ. კ. ო. სევასტოვი დაჯილდოებულია მედლით „1941-1945 წლების დიდ სამამულო ომში მამაცური შრომისათვის“. იგი ენერგიული მუშაკია და მოსახლეობაში დაშსახურებული ავტორიტეტით სარგებლობს.

აჭართველოს სსრ უმაღლესი საბჭოს დეპუტატობის კანდიდატად ამხ. კ. ო. სევასტოვი რეგისტრაციაში გაატარა წალკის რაიონის ბეშთაშენის № 71 საარჩევნო ოლქის საოლქო საარჩევნო კომისიამ.

„ბამბარჯვებულნი"

რუსთაველის სახელობის თეატრის ახალი სპექტაკლი

გმირი ქალაქის — სტალინგრადის დაცვასთან ბრძოლას არააღიდეს არ დაივიწყებს ისტორია. სტალინგრადის ეპოპეაში უდიდესი სიძლიერით გამოვლინდა საბჭოთა ადამიანების თავგანწირვა საშობლოს თავისუფლებისა და დამოუკიდებლობისათვის, მათი პატრიოტული მზნეობა და გმირობა. სტალინგრადის ბრძოლა გარდატეხის პომენტი იყო დიდი სამამული ომის მსვლელობაში. სტალინგრადიდან დაიწყო ჩვენი სახელოვანი წითელი არმიის დღევანდელი ზეტეკვა გათავხედებული პირსისხლიანი ფაშისტური ურდოების წინააღმდეგ. ვიღრე ფრონტზე იდა დიდი გარდატეხა მოხდებოდა, სამამულო ომის პირველ პერიოდში ჩვენი არმიის ძლევამოსილი შეტევა გათავხედებული მტრის ურდოების დარტყმა.

სწორედ სამამულო ომის ეს პერიოდი აქვს ავტორებს თემად დრამატურგიული ჩ. ჩიქოკიძის პიესისათვის „გამბარჯვებულნი". ამ პიესაში ნაჩვენები შემოქმედი ოსტატის კალმით აღწერილ ფაქტებსა და ადამიანთა მოქმედებას გადაეცემათ ახლო ჭარისული, როცა ჩაისახა, წარმოიშვა და გამოიკვეთა ურყევი სიფიცხეი ჩვენი ქვეყნის ბრწყინვალე გამარჯვებისა საზიზღარ მტერზე. ბ. ჩიქოკიძის პიესაში მთელი სიღრმით, გმირი საბჭოთა ადამიანების ულის, მათი მოქმედების მამოძრავებელი ძალა, მათი შემკვიდრეობითი ღირებულებანი. ბუნებრივია, დაბოგველი რომ საქმე ტაკლის შექმნაზე მუშაობს, მისი ხერხები და მეთოდი ყოველთვის უნდა განსაზღვროს პიესის თემატიკა-იდეა, კეთილშობილი ადამიანის ბუნებაში