პროლეტარიელო ყველა ქვეყნისა, შეერთდით!

კომუნისტი

საქართველოს ს. კ. (ბ) ცენტრალური კომიტეტის, თბილისის კომიტეტისა და საქართველოს სსრ მშრომელთა დეპუტატების საბჭოების ორგანო

КОМУНИСТИ ОРГАН ЦЕНТРАЛЬНОГО и ТБИЛИССКОГО КОМИТЕТОВ КП (б) ГРУЗИИ и СОВЕТОВ ДЕПУТАТОВ ТРУДЯЩИХСЯ ГРУЗИНСКОЙ ССР

ხუთშაბათი, 25 თებერვალი, 1947 წ. № 42 (7826). ფასი 20 კაპ.

მოსკოვი, კრემლი

ამხანაგ სტალინს

ძვირფასო იოსებ ბესარიონის-ძეო!

ქალაქ თბილისის პარტიული, საბჭოთა, პროფკავშირული და კომკავშირული ორგანიზაციების აქტივის სახელით კრება, ჯარის ნაწილების წარმომადგენელთა მონაწილეობით, მიძღვნილი საბჭოთა არმიის 29-ე წლისთავისა და საქართველოში საბჭოთა ხელისუფლების დამყარების 26-ე წლისთავისადმი, მეზნებარე გულითად სალამს გითვლით თქვენ, საბჭოთა ხალხის დიდ ბელადსა და ბრძენ მასწავლებელს, საბჭოთა შეიარაღებული ძალების გენიალურ მხედართმთავარს, სოციალიზმის ქვეყნის მსოფლიო-ისტორიულ გამარჯვებათა შემოქმედსა და სულისჩამდგმელს.

საბჭოთა შეიარაღებული ძალების ისტორია განუყრელად არის დაკავშირებული თქვენს სახელთან. დიდ ლენინთან ერთად თქვენ ჰქმნიდით საბჭოთა არმიას, უშუალოდ ხელმძღვანელობდით მის ბრძოლას თეთრგვარდიელთა და ინტერვენტთა წინააღმდეგ.

თქვენს სახელთან, ძვირფასო ამხანაგო სტალინ, განუყრელად არის დაკავშირებული ახალგაზრდა საბჭოთა არმიის მიერ სამოქალაქო ომის წლებში მოპოვებული ისტორიული გამარჯვებანი და საბჭოთა სამხედრო მეცნიერების შექმნა. შვიდოდმაანი მშრომელთა წლებში თქვენ დაუღალავად ზრუნავდით საბჭოთა ჯარების სახრბოლო ოსტატობის ამაღლებისათვის, მძლავრი თანამდროვე შეიარაღებით მათი უზრუნველყოფისათვის. დიდი სამამული ომის პირველი დღეებიდანვე თქვენ პირადად ჩაუდექით სათავეში საბჭოთა შეიარაღებულ ძალებს. თქვენი უშუალო ხელმძღვანელობით ჩვენმა არმიამ გაანადგურა მტრის არმიები და მოიპოვა მსოფლიო-ისტორიული გამარჯვება ომში. თქვენმა მხედართმთავრულმა გენიამ უზრუნველყო მრავალი დიდი ოპერაციის წარმატებით ჩატარება, რომლებიც ისტორიაში შეედნენ როგორც საბჭოური ხელოვნების უბადლო ნიმუშები. საბჭოთა არმია თქვენ უნდა გიმადლოდეთ თავის ბრწყინვალე გამარჯვებებს. საბჭოთა ხალხი თქვენ უნდა გიმადლოდეთ ფაშისტური დამონების მუქარისაგან ხსნისა. ევროპის ხალხები თქვენ უნდა გიმადლოდნენ ცივილიზაციის ხსნის ფაშისტური ბარბაროსობისაგან.

ახლა, როცა ჩვენი ქვეყანა კვლავ დაუბრუნდა მშვიდობიან შშენებლობას, როცა ხელი საბჭოთა ხალხი შემოქმედებითს შრომას ეწევა ომისშემდგომი ხუთწლეულის დიადი გეგმის განსახორციელებლად, საბჭოთა შეიარაღებული ძალები თქვენი უშუალო ხელძღვანელობით წარმატებით ეუფლებიან ომის გამოცდილებას, კიდევ უფრო სრულყოფენ თავიანთ საბრძოლო ოსტატობას. მათი ძლიერება არის ჩვენი საშშობლოს უშიშროების საწინდარი, მთელ მსოფლიოში მტკიცე შშვიდობის საწინდარი.

საბჭოთა საქართველოს შშრომელები არასოდეს არ დავიიწყებენ, რომ საბჭოთა არმიამ, ახორციელებდა რა თქვენს გენიალურ გეგმას, გაანადგურა მტერი კავკასიის მთებთან და იხსნა ამერკავკასიის აყვავებული რესპუბლიკები მტრის გამანადგურებელი შემოსევისაგან.

თავის 26-ე წლისთავს საბჭოთა საქართველო აღნიშნავს საქართველოს სსრ უმაღლესი საბჭოს, აფხაზეთისა და აჭარის ავტონომიური რესპუბლიკების უმაღლესი საბჭოების არჩევნების შემდეგ. ამ არჩევნებში ქართველმა ხალხმა, ჩვენი დიდი საშშობლოს ყველა ხალხებთან ერთად, კვლავ ცხადაჰყო თავისი ურღვევი დარაზმულობა ბოლშევიკური პარტიისა და საბჭოთა მთავრობის გარშემო, თქვენდამი თავისი უსაზღვრო სიყვარული და ერთგულება.

თქვენი თანხმობა—კენჭი ვეყარათ საქართველოს სსრ უმაღლესი საბჭოს დეპუტატობაზე, ჩვენი რესპუბლიკის შშრომელებმა მიიღეს როგორც დიდი პატივი და ნდობა. თქვენი სახელით აღფრთოვანებულნი, ისინი ერთსულოვნად აძლევენენ ხმას კომუნისტებისა და უპარტიოების სტალინური ბლოკის კანდიდატებს.

თქვენი სახელი, ძვირფასო ამხანაგო სტალინ, ქართველი ხალხია, ჩვენი თვალწუნდენი სამშობლოს ხალხთა ძმური ოჯახის თავისუფლებისა და ბედნიერების სიმბოლოა.

საბჭოთა ხელისუფლების წლებში საქართველო, თქვენი ბრძნული მითითებების განხორციელების შედეგად, გადაიქცა აყვავებულ მოწინავე რესპუბლიკად მრეწველობის ახალი დარგებით, მსხვილი სოციალისტური სოფლის მეურნეობით. საბჭოთა ხელისუფლებამ შესაძლებელი გახადა საქართველოს ბუნებრივი სიმდიდრეების სწორად გამოყენება, რესპუბლიკის ინდუსტრიალიზაცია, მრავალფეროვანი სუბტროპიკული სოფლის მეურნეობის განვითარება, კულტურის აღორძინება და აყვავება.

ქართველმა ხალხმა თავისი წვლილი შეიტანა მტერზე გამარჯვების დიად საქმეში და ომის ძლევამოსილად დამთავრების შემდეგ გაანადგა მუშაობა ომისშემდგომი სამეურნეო და კულტურული მშენებლობის დიადი პროგრამის განსახორციელებლად. ახალი სტალინური ხუთწლედის პირველი წლის გეგმის შესრულების შემდეგ, საქართველოს შშრომელნი იბრძვიან მეორე წლის გეგმის წარმატებით შესრულებისათვის.

თქვენ მიერ დასმული ამოცანების განხორციელების შედეგად ბევრად გადიდდება საბჭოთა საქართველოს ინდუსტრიული სიძლიერე, კიდევ უფრო აყვავდება რესპუბლიკის სოფლის მეურნეობა, მისი მეცნიერება, კულტურა და ხელოვნება.

თქვენი სახელი, ამხანაგო სტალინ, აღგვაფრთოვანებს ამ შემოქმედებითს შრომაში. თქვენი სახელი საბჭოთა ადამიანების შეგნებაში ერთთანეულს საშშობლოს აყვავებას, მისი ხალხების ბედნიერებას და კეთილდღეობას.

სულით და გულით გისურვებთ, ძვირფასო ამხანაგო სტალინ, მრავალ წელს სიცოცხლეს, ძალლონესა და ჯანმრთელობას ხალხს კეთილდღეობისა და ბედნიერებისათვის.

გაუმარჯოს ჩვენს ძძლავრ უძლეველ საშშობლოს!

გაუმარჯოს ჩვენს სახელოვან გმირ საბჭოთა არმიას!

დიდება ხალხს ბრძენ ბელადს, უდიდეს მხედართმთავარს, ჩვენს მსოფლიო-ისტორიულ გამარჯვებათა შემოქმედს დიდ სტალინს!

დღეს ჩვენ აღვნიშნავთ საქართველოში საბჭოთა ხელისუფლების დამყარების XXVI წლისთავს

განვიღიე 26 წლის მანძილზე საქართველოს მშრომელებმა ლენინ-სტალინის პარტიის ხელმძღვანელობით, დიდი რუსი ხალხის დახმარებით უღიღეს წარმატებებს მიაღწიეს სახალხო მეურნეობისა და კულტურის განვითარების კარგში, თავიანთი რესპუბლიკა საბჭოთა კავშირის მოწინავე რესპუბლიკათა რიგებში ჩაიყენეს.

ქართველი ხალხი, სსრ კავშირის ყველა მოძმე ხალხთან ერთად, ენერგიულად იბრძვის მეოთხე სტალინური ხუთწლედის დავალებათა შესრულებისათვის, განუხრელად მიდის წინ, კომუნიზმისაკენ.

გაუმარჯოს საბჭოთა საქართველოს!

დიდება ყველა ჩვენი გამარჯვების სულისჩამდგმელსა და ორგანიზატორს შშობლიურ სტალინს!

საბჭოთა საქართველოს XXVI წელი

საბჭოთა საქართველოს XXVI წელი შეუსრულდა.

საქართველოს ძრავალფაუტენოვან ისტორიას ბევრი შესახსენებელი თარიღი ახლავს, მაგრამ საბჭოთა ხელისუფლების დამყარების თარიღს — 1921 წლის 25 თებერვალს ვერც ერთი ვერ შეედრება.

საუკუნეების მანძილზე საქართველოს ძმრომელნი, ისევე როგორც ჩვენი საშშობლოს ყველა სხვა შშრომელნი, ექსპლოატაციის და ჩაგრის განიცდიდნენ. საზოგადოება დაყოფილი იყო ანტაგონისტურ კლასებად — ძმრომელთა უღიღეს უმრავლესობად და მდიდართა უმცირესობად. პირველნი ძრომობდნენ, ქვეყნის მთელ სიმდიდრეს ჰქმნიდნენ და მაინც სიღატაკეში და გაჭირვებაში ცხოვრობდნენ; მეორენი არ ძრომობდნენ, არაფრს ჰქმნიდნენ და ცხოვრების ყველა სიკეთით კი ისინი სარგებლობდნენ. ისტორიული განვითარების შესელობაში ძმრომელთა ექსპლოატაციის ფორმები და მეთოდები იცვლებოდა, მაგრამ თვით ექსპლოატაცია ხელუხლებლად რჩებოდა.

საბჭოთა ხელისუფლებამ ბოლო მოუღო ამ ძრავალსუტენოვან უსამართლობას, პირველად ისტორიაში ძმრომელი მასები ჩაიყენა სახელმწიფო მმართველობის სათავეში მათ ყველაზე მოწინავეს და შეგებელი ნაწილის, მუშათა კლასის მეთაურობით, მოსკოო ექსპლოატაციაზე დამყარებელი წყობილება, ააშენა ახალი, სოციალისტური წყობილება, სადაც არ არიან ერთმანეთის მოწინააღდეგე კლასები, სადაც საზოგადოება ორი მეგობრიელი, ძმრომელი კლასისაგან შესდგება — მუშებისა და გლეხებისაგან.

საუკუნეების მანძილზე ქართველი ხალხი, ისევე როგორც ჩვენი საშშობლოს ყველა სხვა ხალხი, განიცდიდა არა მარტო სოციალურ, არამედ ეროვნულ ჩაგვრასაც. საქართველო ძრავალჯერ აუოხრებიათ უცხოელ დამპყრობლებს და მისთვის ჩაგვრის ძმიმე უღელი დაუდგიათ, მაგრამ ჩვენი მეომარი და ძმრომელი ხალხი ყოველთვის პოულობდა ძალებს განდგომა უცხოელი დამპყრობლები და ხელახლა აეშენებინა ტბრის მიერ დანგრეული ქვეყანა. მას შემდეგ, რაც XIX საუკუნის დასაწყისში საქართველომ თავისი ბედი დიდ რუსეთს დაუკავშირა, ქართველი ერის განადგურების საფრთხე აღმოიფხვრა, მაგრამ ეროვნული ჩაგვრა არ მოსპობილა. ისევე, როგორც რუსეთის იმპერიაში შეკავალი ძრავალი სხვა ერი, ქართველებიც არასრულფასოვან და არასრულუფლებიან ხალხად იყო მიჩნეული. მეფის თვითმპყრობელობა ეროვნული ეკონომიკისა და კულტურის განვითარებას ხელს კი არ უწყობდა, არამედ ყოველმხრივ ფეხრეზიდა. საქართველო ნახევრად კოლონიას წარმოადგენდა. გბატარნებული კლასები მუდამ აღეგებდნენ ეროვნებათა შორის სიძულვილსა და ტბრობას, აღრმავებდნენ ეროვნულ ჩაგვრას.

საბჭოთა ხელისუფლებამ ბოლო მოუღო ამ უსამართლობასაც. მან გადაჭრით აღმოფხვრა ეროვნული ჩაგვრა და უთანასწორობა, შუღლი და ტბრობა. მან დაამყარა ხალხთა შორის ძმური მეგობრობა და თანამშრომლობა, შეჰქმნა პირობები ყველა ერის მატერიალური და სულიერი კულტურის ყოველმხრივი გაშლისა და განვითარებისათვის.

და აი 26 წელი გავიდა, რაც სოციალური და ნაციონალური ჩაგრისაგან განთავისუფლებული, საბჭოთა კავშირის ხალხთა დიად ოჯახში გაერთიანებული ქართველი ხალხი ბოლშევიკების გმირული პარტიის ხელმძღვანელობით შეუდგა ახალი სოციალისტური ცხოვრების შენებას.

როგორია განვლილი პერიოდის შედეგები?

ქართველ ხალხს თავისი ხანგრძლივი, ათეულსუტენოვანი ისტორიის მანძილზე ბევრი ღირსშესანიშნავი რამ შეუქმნია, რომლითაც არა ბატრო მას, არამედ მთელ კაცობრიობას შეუძლია იამაყოს. მაგრამ გადაჭრით შეიძლება ითქვას, რომ ყველაზე მეტი და მნიშვნელოვანი, რითაც ჩვენ საბჭოთა ეპოქაში ვამაყობთ, შექმნილია სწორედ საბჭოთა ხელისუფლების არსებობის 26 წლის მანძილზე.

ჩვენ ვამაყობთ საქართველოს სოციალისტური ინდუსტრიით. ეს ინდუსტრია მთლიანად საბჭოთა ხელისუფლების პერიოდშია შექმნილი. მრეწველობის პროდუქციამ დიდი სამამული ომის წინა წლებ — 1940 წელს 1913 წლის დონეს 27-ჯერ გადააჭარბა. ომამდელი სტალინური ხუთწლედების მანძილზე რესპუბლიკაში აშენდა 800-ზე მეტი საწარმო, მიხდა მარგანეცის, ქვანახშირისა და ნავთის გადამამუშავებელი მრეწველობის ძირითადი რეკონსტრუქცია. ახლად შეიქმნა მრეწველობის მთელი რიგი დარგები — მანქანათმშენებლობისა, ქიმიური, საფეიქრო, კვებისა და სხვ. აშენდა ძლავრი ჰიდროელეტროსადგურები.

ხალო პერსპექტივები?

საკმრისია დავასახელოთ რუსთავი, სადაც შენდება ამიერკავკასიაში უდიდესი საწარამო — მეტალურგიული ქარხანა, დავასახელოთ ქუთაისი, სადაც შენდება დიდი საავტომობილო ქარხანა, დავასახელოთ უღიდესი ჰიდროელსადგურების მშენებლობა ხრამზე, მტკვარზე, გუმისთაზე და სხვ. ჩვენი რესპუბლიკის ინდუსტრიული განვითარება გიგანტური ნაბიჯებით მიდის წინ.

ჩვენ ვამაყობთ საქართველოს სოციალისტური სოფლის მეურნეობით. წვრილი, დაქუცმაცებული, პრიმიტიულ ტექნიკაზე დამყარებული გლეხური მეურნეობის ნაცვლად, ჩვენ ამჟამად გვაქვს მსხვილი, ტრაქტორებით, კომბაინებით, სათესი, სალუწო და სხვა მანქანებით შეიარაღებული კოლექტიური და საბჭოთა მეურნეობანი. ამით შესაძლებელი გახდა საუკეთესოდ გამოგვეყენებინა საქართველოს კლიმატური პირობები ძვირფასი სუბტროპიკული და ტექნიკური კულტურების სწრაფი განვითარებისათვის. საბჭოთა ხელისუფლების წლებში ჩაის პლანტაციების ფართობი გაიზარდა 60-ჯერ და უფრო მეტად, ციტრუსოვანი კულტურებისა — 50-ჯერ, ძარცვლეული კულტურებისა — ერთიორად. დიდად განვითარდა მეკვნესობა, მეხილეობა, მეთამბაქოობა, მეაბრეშუმეობა და სხვ.

ხალო პერსპექტივები?

კოლექტიური და საბჭოთა მეურნეობების საფუძველზე ჩვენი სოციალისტური სოფლის განვითარების პერსპექტივები განუსაზღვრელია. განუხრელად იზრდება სოფლის მეურნეობის ტექნიკური შეიარაღება. საქართველო იქსელება სარწყავი არხებით. ვრძელდება კოლხიდის ქაობის ამოშრობის სამუშაოები. ყოველივე ეს ტექნიკური და სპეციალური კულტურების ფართობის შემდგომი სწრაფი ზრდის, ყველა კულტურის მოსავლიანობის ამაღლების ფართო შესაძლებლობებს ჰქმნის.

ჩვენ ვამაყობთ საქართველოს სოციალისტური კულტურით, მეცნიერებით, ლიტერატურით, ხელოვნებით. საბჭოთა ხელისუფლებამ მოსპო წერაკითხვის უცოდინარობა, შეიტანა კულტურა და განათლება ხალხთა მასებში. დაწყებითი და საშუალო სკოლებით, უმაღლესი სასწავლებლებით და სამეცნიერო დაწესებულებებით დაიფარა საქართველოს ქალაქები და სოფლები. მეცნიერებათა აკადემიამ, რომელიც საბჭოთა საქართველოს 20 წლისთავზე დაარსდა, ფართოდ გაშალა მუშაობა. გიგანტურჩქნა საბჭოთა ლიტერატურა და ხელოვნება. ჩვენი ხალხის ფორმით ნაციონალური და შინაარსით სოციალისტური კულტურა უმაღლესი აღმავლობას განიცდის.

ჩვენ ვამაყობთ ახალი სოციალისტური ცხოვრებით, რაც მტკიცედ დამკვიდრდა ქალაქად და სოფლად. მშრომელმა მასებმა — მუშებმა და გლეხებმა — თავი დააღწიეს სიღატაკეს და გაჭირვებას, უზრუნველყოფილი ადამიანები გახდნენ, განუხრელად იმაღლებენ შეძლებულობის დონეს. ისინი ჩვენს საბჭოთა ინტელიგენციასთან ერთად სარგებლობენ თანამედროვე სოციალისტური კულტურის ყველა სიკეთით, სულ უფრო უკეთესად აწყობენ თავიანთ ცხოვრებას.

ჩვენ ვამაყობთ საქართველოს შესანიშნავი კადრებით, რომლებიც საბჭოთა ხელისუფლების პერიოდში აღიზარდნენ. ისინი, ხალხის ფრიდან გამოსული ადამიანები, ნიჭიერად ხელმძღვანელობენ მასებს, სწორად წარმართავენ მათ ენერგიას სოციალისტური მეურნეობისა და კულტურის შემდგომი აღმავლობისაკენ.

საბჭოთა ხელისუფლების არსებობის 26 წლის მანძილზე ჩვენმა ხალხმა ბეშმარიტად გიგანტური ნაბიჯი გაიკეთა წინ, ჩვენი საბოლოო მიზნის — კომუნიზმისაკენ.

ქართველმა ხალხმა კარგად იცის, თუ ვის უნდა უმადლოდეს იგი ყველა თავის წარმატებას.

ქართველმა ხალხმა იცის, რომ ამას იგი უნდა უმადლოდეს ბოლშევიკების სახელოვან პარტიას, რომელიც ჩვენს სახელმწიფოში ხელმძღვანელი და წარმმართველი ძალაა, ჩვენს დიდ ბელადს ლენინსა და სტალინს.

ქართველმა ხალხმა იცის, რომ ამას იგი უნდა უმადლოდეს დიდ საბჭოთა კავშირს, რომლის სრულფასოვანი წევრიც არის საქართველო, სახელოვან რუს ხალხს — ეფროს ძმას ჩვენი სამშობლოს ხალხთა ოჯახში, — რომლის მუდმივ დახმარებასაც ყველა რესპუბლიკა გრძნობს.

ქართველმა ხალხმა იცის, რომ ამას იგი უნდა უმადლოდეს დიდი სტალინის სიბრძნეს, ამ ბრძოლის ამხანაგ ლავრენტი პავლეს-ძე ბერიას, რომელიც წლების მანძილზე ხელმძღვანელობდა საქართველოს შშრომელთა შრომასა და ბრძოლას და აღზარდა ისინი საშშობლოს უსაზღვრო სიყვარულის გრძნობით.

ამიტომ, როცა ჩვენს საშშობლოს თავს დაესხნენ გერმანელი ავანტიურისტები, საბჭოთა კავშირის ყველა ხალხთან ერთად, მამულის დასაცავად აღსდგნენ ქართველი ხალხის შვილებიც. გმირული ბრძოლით და შრომით მათ მნიშვნელოვანი წვლილი შეიტანეს მტერზე ჩვენი გამარჯვების საქმეში. ომის დამთავრების შემდეგ ჩვენმა ხალხმა ენერგიული მუშაობა გააჩაღა ახალი სტალინური ხუთწლედის განხორციელებისათვის. ამ მუშაობას დიდი შეფასება მისცა ამხანაგმა სტალინმა. 1947 წლის 23 თებერვლის ბრძანებაში ამხანაგი სტალინი ამბობს:

„ჩვენი ქვეყნის მუშები, გლეხები და ინტელიგენცია, რომლებმაც წარმატებით შეასრულეს ახალი ხუთწლედის პირველი წლის გეგმა, თავდადებით იბრძვიან სახალხო მეურნეობის ყველა დარგში მშენებლობისა და წარმოების ზრდის ტემპების შემდგომი გადიდებისათვის, მრეწველობისა და სოფლის მეურნეობის ახალი აღმავლობისათვის, ფართო მოხმარების საქონლის გამოშვების გადიდებისათვის, საბჭოთა მეცნიერებისა და ტექნიკის სწრაფი ზრდისათვის“.

ბელადის ამ შეფასებით აღფრთოვანებული ჩვენი ხალხი ყველაფერს გააკეთებს, რათა არა მარტო მოლიანად, არამედ გადაჭარბებითაც შეასრულოს ხუთწლედის მეორე წლის დავალებანი, კიდევ უფრო ძლავრი და უძლეველი გაბადოს ჩვენი დიადი საშშოლო.

გაუმარჯოს საბჭოთა საქართველოს XXVI წლისთავს!

გაუმარჯოს სსრ კავშირის ხალხთა ურღვევ სტალინურ მეგობრობას!

დიდება ჩვენს მამასა და მასწავლებელს შშობლიურ სტალინს!

სსრ კავშირის მინისტრთა საბჭოში

ხელოვნებისა და ლიტერატურის დარგის სტალინური პრემიების კომიტეტის შემადგენლობის შესახებ

სსრ კავშირის მინისტრთა საბჭომ დაადგინა:

დამტკიცდეს ხელოვნებისა და ლიტერატურის დარგის სტალინური პრემიების კომიტეტი შემდეგი შემადგენლობით: ა. ა. ფადეევი (კომიტეტის თავმჯდომარე), რ. მ. გლიერი (თავმჯდომარის მოადგილე), ნ. ს. ტიხონოვი (თავმჯდომარის მოადგილე), მ. ბ. ხრაპჩენკო (თავმჯდომარის მოადგილე), ნ. ბ. აკიმოვი, გ. თ. ალექსანდროვი, კ. ბაისეიტოვი, ნ. ვ. ბარანოვი, ი. ნ. ბერსენევი, ი. გ. ბოლშაკოვი, უ. გ. ჰაჯიბეკოვი, ა. მ. გერასიმოვი, ს. ა. გერასიმოვი, ა. ბ. გოლდენვეიზერი, ი. ე. გრაბარი, ა. კ. გულაკიანი, ა. მ. ეგოლინი, ნ. ა. ზაგადსკი, ბ. მ. ზადეასი, ბ. ბ. ზერბინოვი, ა. ა. ზაგადსკ

მოძმე ერების ოჯახში დამკვიდრდი, გაიხარეო, აყვავდი ჯურფა ქვეყანავ, ილხინე ქართველთ მხარეო!

ეროვნული ბიბლიოთეკა

მოსკოვი

საგარეო საქმეთა სამინისტრო ამხანაგ მოლოტოვს

ძვირფასო ვიაჩესლავ მიხეილის-ძეო!

ქალაქ თბილისის პარტიული, საბჭოთა, პროფკავშირული და კომკავშირული ორგანიზაციების აქტივის სახელით ქალაქ, ჯალის ნაწილების წარმომადგენელთა მონაწილეობით, მიძღვნილი საბჭოთა არმიის 29-ე წლისთავისა და საქართველოში საბჭოთა ხელისუფლების დამყარების 26-ე წლისთავისადმი, მგზნებარე სალამს გთვლით თქვენ — დიდი სტალინის უახლოეს თანამებრძოლს, საბჭოთა სახელმწიფოს სტალინური საგარეო პოლიტიკის გამოჩენილ ხელმძღვანელს.

თქვენი სახელი, ძვირფასო ვიაჩესლავ მიხეილის-ძეო, ლენინისა და სტალინის მეგობრის, საბჭოთა სახელმწიფოსა და ბოლშევიკური პარტიის ერთ-ერთი ყველაზე თვალსაჩინო მშენებლის სახელი ძვირფასია ქართველი ხალხისათვის, ისე როგორც საბჭოთა კავშირის ყველა ხალხისათვის.

ქართველი ხალხი დიდი მადლიერებით გრძნობდა და გრძნობს თქვენს მხარდაჭერას ყველა თავის ღონისძიებაში სოციალისტური მშენებლობის დარგში. იგი, რსეე როგორც მთელი საბჭოთა ხალხი, დიდად აფასებს თქვენს როლს საბჭოთა სახელმწიფოს განმტკიცებასა და მშენებლობაში. თქვენი სახელოვანი მოღვაწეობა საბჭოთა კავშირის საგარეო საქმეთა მინისტრის პოსტზე მთელ მსოფლიოს უწევენებს ხალხთა მშვიდობისა და უშიშროებისათვის თანმიმდევრული ბრძოლის, რეაქციის ბნელი ძალებისა და ახალი ომის გამოცაცხელთა წინააღმდეგ ბრძოლის მაგალითს.

მშვიდობისა და უშიშროების ხელმის თანმიმდევრული და პრინციპული დაცვით თქვენ საქართველოსად დიამაზურეთ მთელი მოწონაკე კაცობრობის ლტაცება.

ჩვენ მოხარული ვართ გაცნობოთ, ძვირფასო ვიაჩესლავ მიხეილის-ძეო, რომ საქართველოს მშრომელები ერთ-ერთ ყველაზე ხელმძღვანელობით ახალი სამეფონო და კულტურული მიღწევებით შეეგებენენ საბჭოთა არმიის 29-ე წლისთავსა და საბჭოთა საქართველოს 26-ე წლისთავს.

საქართველოს სსრ უმაღლესი საბჭოს ახლახან ჩატარებული არჩევნები გადაიქცა ჩვენი ხალხის მორალურ-პოლიტიკური ერთიანობის მძლავრ დემონსტრაციად, ახალი ძალით ცხადჰყო საბჭოთა საქართველოს მშრომელთა უსაზღვრო სიყვარული და ერთგულება ლენინ-სტალინის პარტიისადმი, სოციალისტური აამშენლოსადმი, დიდი სტალინისადმი.

ქართველმა ხალხმა უდიდესი სიხარულითა და სიამაყით აირჩია თავის პირველ დეპუტატად საბჭოთა ხალხის ისტორიულ გამარჯვებათა შემოქმედი და ორგანიზატორი, სსრ კავშირის შეიარაღებული ძალების მბრძანებელი, გენერალისიმუსი იოსებ ბესარიონის-ძე სტალინი.

ქართველი ხალხი მეგნერია, რომ თავის პირველ დეპუტატთა შორის ზეადეს დიდი სტალინის უახლოეს თანამებრძოლ — ვიაჩესლავ მიხეილის-ძე მოლოტოვს.

პირობას გაძლევთ, ძვირფასო ვიაჩესლავ მიხეილის-ძეო, რომ ქართველი ხალხი მომავალშიც მთელ ძალებს მოახმარს საბჭოთა სოციალისტური რესპუბლიკების კავშირის შემდგომი განმტკიცების საქმეს, მისი ეკონომიური და სამხედრო ძლიერების ზრდას, თავდადებულ ბრძოლას ჩვენი ქვეყნის საზღვრის მეფრნობის აღდგენისა და განვითარების სტალინური ხუთწლიანი გეგმის შესრულებისათვის.

გაუმარჯოს საბჭოთა კავშირის შეიარაღებულ ძალებს!

გაუმარჯოს საბჭოთა სახელმწიფოს ბრძნულ სტალინურ საგარეო პოლიტიკას!

გაუმარჯოს დიდი სტალინის უახლოეს თანამებრძოლს — ვიაჩესლავ მიხეილის-ძე მოლოტოვს!

დიდება ხალხთა ბელადსა და მასწავლებელს, გენიალურ მბედრთმთავარს მშობლიურ სტალინს!

მოსკოვი

სსრ კავშირის მინისტრთა საბჭო

ლავრენტი პაველს-ძე ბერიას

ძვირფასო ლავრენტი პაველს-ძეო!

ქალაქ თბილისის პარტიული, საბჭოთა, პროფკავშირული და კომკავშირული ორგანიზაციების აქტივის სახელით ქალაქ, ჯალის ნაწილების წარმომადგენელთა მონაწილეობით, მიძღვნილი საბჭოთა არმიის 29-ე წლისთავისა და საბჭოთა საქართველოს 26-ე წლისთავისადმი, მტრეალე გულითად სალამს გიძღვნით თქვენ, დიდი სტალინის ერთ-ერთ უახლოეს თანამებრძოლს, ქართველი ხალხის საყვარელ შვილს.

საბჭოთა არმიის 29-ე წლისთავს და საბჭოთა საქართველოს 26-ე წლისთავს ჩვენი რესპუბლიკის მშრომელნი ეგებებიან ახალ-ახალი წარმატებით ახალი სტალინური ხუთწლედის მორე ნაბიჯის დაკალთვისა შესრულებისათვის მბრძოლნი.

საქართველოს სსრ უმაღლესი საბჭოს ახლახან ჩატარებულმა არჩევნებმა მკაფიოდ ცხადჰყო თუ რა უსაზღვროა საბჭოთა საქართველოს მშრომელების სიყვარული და ერთგულება ლენინ-სტალინის დიდი პარტიისადმი, სოციალისტური სამშობლოსადმი, ჩვენი ქვეყნის ხალხთა ბელადისა და მასწავლებლის დიდი სტალინისადმი.

უდიდეს სიხარულს განიცდის ქართველი ხალხი იმის შეგებით, რომ მისი პირველი დეპუტატი საქართველოს სსრ უმაღლეს საბჭოში არის საბჭოთა ხალხის ყველა ისტორიული გამარჯვების შემოქმედი და ორგანიზატორი იოსებ ბესარიონის-ძე სტალინი.

ქართველი ხალხი ბედნიერია, რომ თქვენ—დიდი სტალინის უახლოეს თანამებრძოლის ბელადს თავის პირველ დეპუტატად რიცხვნი.

მოგმართავთ რა ძვირფასო ლავრენტი პაველს-ძე სიყვარულითა და პატივცემის ალიტყვებით დღეგანდელი დღეაასწყაულის დღეს, ჩვენ ულრმეს მადლობას გიძღვნით თქვენი დაღალვა, ნაყოფიერი მრომისათვის სოციალისტური სამშობლოს საკეთილდღეოდ, თქვენი ფასდაფფებული ზეშობრმისათვის, რამაც უზრუნველყო საბჭოთა საქართველოს აყვავება.

თქვენს სახელთან, ძვირფასო ლავრენტი პაველს-ძეო, დაკავშირებულია ისტორიული შემობრუნება საბჭოთა საქართველოს სამეურნეო და კულტურულ განვითარებაში, რასაც მოპყვა მისი ალმავლება და მთელი შემოქმედებითი ძალების აყვავება.

თქვენს სახელთან დაკავშირებულია ქავკასიის დაცვა სტალინური გეგმის ბრწყინვალე განხორციელება, რამაც ამიერკავკასიის აყვავებული რესპუბლიკები იხსნა მტრის გამანადგურებელი შემოსეკვისაგან.

თქვენი დაფდალვი მოღვაწეობა ომის წლებში, მომართული საბჭოთა არმიის ძლიერების განმტკიცებისაკენ, თქვენი უდიდესი წვლილი გამარჯვების საქმეში და თქვენი დაფღალვი მუშობა, მომართული საბჭოთა საქართველოს ეკონომიური და სამხედრო ძლიერების შემდგომი ამაღლებისაკენ, წარმოადგენენ სამშობლოსადმი უსაზღვრო პატრიოტული საქმაბრძოლის მაგალითს, აღიფრთოვანებენ ქართველ ხალხს ახალი შრომითი გმირობისათვის ბრძოლაში სტალინური ხუთწლედის შესასრულებლად.

პირობას გაძლევთ, ძვირფასო ლავრენტი პაველს-ძეო, რომ საქართველოს კომუნისტური პარტიის (ბოლშევიკების) ცენტრალური კომიტეტის ხელმძღვანელობით კიდევ უფრო მეტ თავდადებას გამოვიჩენთ შრომაში და ბრძოლაში ახალი სტალინური ხუთწლედის მეორე წლის გეგმის მთლიანობაში და გადაპრაბებით შესრულებისათვის, კიდევ მეტი ენერგიით მოვაბმართ ჩვენს ძალებს საბჭოთა არმიის ძლიერების შემდგომი განმტკიცების დიად საქმეს, საბჭოთა არმიისა, რომელიც ფხიზლად იცავს საბჭოთა ხალხის შშვიდობიან შემოქმედებითს შრომას.

გაუმარჯოს ჩვენს გმირ საბჭოთა არმიას!

გაუმარჯოს საბჭოთა კავშირის მოძმე ხალხთა უროვეე სტალინურ მეგობრობას!

გაუმარჯოს ქართველი ხალხის საყვარელ შვილს ლავრენტი პაველს-ძე ბერიას!

გაუმარჯოს საბჭოთა ხალხის დიდ ბელადსა და მხედართმთავარს, შშობლიურ, საყვარელ სტალინს!

საინფორმაციო ცნობა

კავშირის საბჭოს 1947 წლის 24 თებერვლის სხდომის შესახებ

24 თებერვალს, დღის 11 საათზე, სსრ კავშირის უმაღლესი საბჭოს სხდომათა დარბაზში, კრემლში, შესდგა ეროვნებათა საბჭოს სხდომა.

თავმჯდომარეობს — ეროვნებათა საბჭოს თავმჯდომარე დეპუტატი **ვ. ვ. ულანფ�ov**.

დღის წესრიგშია კამათი სსრ კავშირის 1947 წლის სახელმწიფო ბიუჯეტის შესახებ მოხსენების გამო. კამათში გამოვიდნენ: დეპუტატი **გ. ნ. კუპრიანოვი** (ეიტროზავოდსკის ოლქი, კარელიო-ფინეთის სსრ), დეპუტატი **ა. ი. ალექსანდროეკი** (ტაგანროგის საარჩევნო ოლქი, როსტოვის ოლქი), დეპუტატი **ბ. ვ. ზიმიანინი** (პოლოდგინსკის ოლქი, ბელორუსიის სსრ), დეპუტატი **ვ. ა. პოდოსეინი** (ვოლოგოდის ოლქი, კემეროვის ოლქი), დეპუტატი **პ. ფ. ლიმაკო** (ულან-ეკატერინოსლავის ოლქი, ყაზახეთის სსრ).

კამათის დამთავრების შემდეგ კავშირის საბჭოს მოისმინა სსრ კავშირის ფინანსთა მინისტრის დეპუტატ **ა. გ. ზვერევის** საბოლოო სიტყვა.

დეპუტატ **ლ. რ. კორნიეცის** წინადადებით კავშირის საბჭო იღებს ბიუჯეტის დამტკიცების შემდეგ წყსს: სახელმწიფო ბიუჯეტის კენჭი ეყარის შემოსავლისა და გასავლის ნაწილების მიხედვით, საკავშირო ბიუჯეტს — შემოსავლისა და გასავლის საერთო ჯამების მიხედვით, სახელმწიფო ბიუჯეტის კანონი მიღებულ იქნას მუხლობრივ.

კავშირის საბჭო ერთხმად ამტკიცებს სსრ კავშირის 1947 წლის სახელმწიფო ბიუჯეტს. მუხლობრივ, ხმოვნ შემდეგ მთლიანადაც ერთხმად მტკიცდება „სსრ კავშირის 1947 წლის სახელმწიფო ბიუჯეტის კანონი".

ამით დაიხურა კავშირის საბჭოს მეოთხე სხდომა.

საინფორმაციო ცნობა

ეროვნებათა საბჭოს 1947 წლის 24 თებერვლის სხდომის შესახებ

24 თებერვალს, დღის 4 საათზე, სსრ კავშირის უმაღლესი საბჭოს სხდომათა დარბაზში, კრემლში, შესდგა ეროვნებათა საბჭოს სხდომა.

თავმჯდომარეობს — ეროვნებათა საბჭოს თავმჯდომარე დეპუტატი **ვ. ვ. ულანფcov**.

დღის წესრიგშია კამათი სსრ კავშირის 1947 წლის სახელმწიფო ბიუჯეტის შესახებ მოხსენების გამო. კამათში გამოვიდნენ: დეპუტატი **გ. ნ. კონდრატიევი** (ირბაკორ-ოლქის სასოფლო ოლქი, მარეთის ასსრ), დეპუტატი **ს. მ. ივანოვი** (კაბანის ოლქი, ბურიატ-მონღოლეთის ასსრ), დეპუტატი **ა. გ. კალაშნიკოვი** (კალინინის ოლქი, ოსფსრ), დეპუტატი **ი. მ. კარდოვინი** (მოგილიოვის ოლქი, ბელორუსიის სსრ).

კამათის დამთავრების შემდეგ ეროვნებათა საბჭომ მოისმინა სსრ კავშირის ფინანსთა მინისტრის დეპუტატ **ა. გ. ზვერევის** საბოლოო სიტყვა.

დეპუტატ **ი. ს. ხოხლოვის** წინადადებით ეროვნებათა საბჭო იღებს ბიუჯეტის დამტკიცების შემდეგ წყსს: სახელმწიფო ბიუჯეტის კენჭი ეყარის შემოსავლისა და გასავლის ნაწილების მიხედვით, საკავშირო ბიუჯეტს—შემოსავლისა და გასავლის საერთო ჯამების მიხედვით, სახელმწიფო ბიუჯეტის კანონი მიღებულ იქნას მუხლობრივ.

ეროვნებათა საბჭო ერთხმად ამტკიცებს სსრ კავშირის 1947 წლის სახელმწიფო ბიუჯეტს. მუხლობრივ, ხოლო შემდეგ მთლიანადაც ერთხმად მტკიცდება „სსრ კავშირის 1947 წლის სახელმწიფო ბიუჯეტის კანონი".

ამით დაიხურა ეროვნებათა საბჭოს მეოთხე სხდომა.

საზეიმო კრება. მიძღვნილი საბჭოთა არმიის XXIX წლისთავისა და საქართველოში საბჭოთა ხელისუფლების დამყარების XXVI წლისთავისადმი

22 თებერვალს, ზ. ფალიაშვილის სახელობის ოპერისა და ბალეტის ლენინის ორდენოსან თეატრში შესდგა თბილისის პარტიული, საბჭოთა, პროფკავშირულ და კომკავშირულ ორგანიზაციათა აქტივის საზეიმო კრება სამხედრო ნაწილების წარმომადგენლებთან ერთად, მიძღვნილი საბჭოთა არმიის XXIX წლისთავისა და საქართველოში საბჭოთა ხელისუფლების დამყარების XXVI წლისთავისადმი.

საზეიმო კრების პრეზიდიუმში არიან: საბჭოთა კავშირის მარშალი ტ. ტოლბუხინი, ა. თოფურიძე, ზ. აკაცხოველი, ვ. გოგუა, ბ. ჩუბინიძე, ე. ჩერქეზიანი, გენერალ-ლეიტენანტი ა. ეკეთანი, გენერალ-მაიორი ეფიმოვი, ს. ბელიძე, კ. ჭიჭინადე, კ. ბარიგინი, გ. ზაპმასიძე, ა. კვაკაძე, ა. ბოხდარეკი, ი. ზოდელავა, ვ. კუპრაძე, გ. ციცნაძე, შ. წერეთელი, ნ. გაბუნია, თ. ქალვაშიძე, ვ. ცქიტიშვილი, ა. გიგოშვილი, რ. შადური, ვ. ხატიაშვილი, ფრენები ბ. ლეონიძე, ი. გრიშაშვილი, ს. ჩიქოვანი, მსახიობები ი. ვასაძე, შ. ღამბაშიძე, ვ. სოხაძე, გენერალ-მაიორები ბ. ბინანიანი, ლიტერატორები ალ. ტაბიძე, ნ. ტიხონოვი, ალ. ფადეევი, ბ. ბოსტანიანი, ბ. ბოგომოლოვი, ალ. ტოლსტოი, ალ. ფალიაშვილი, ალ. ბალანჩინი, ალ. ბალ-ტრუშაიტისი, ალ. ბალ-ტრუშაიტისი, ალ. ბალ-ტრუშაიტის

ᲓᲘᲓᲘ ᲝᲥᲢᲝᲛᲑᲠᲘᲡ ᲨᲣᲥᲘᲗ ᲚᲔᲜᲘᲜᲛᲐ ᲨᲔᲜ ᲒᲐᲒᲘᲜᲐᲗᲐ ᲛᲗᲔᲑᲘ ᲭᲐᲚᲐᲠᲘ. ᲡᲢᲐᲚᲘᲜᲘᲡ ᲡᲘᲑᲠᲫᲜᲔᲛᲐ ᲫᲚᲔᲕᲘᲗ ᲨᲔᲒᲒᲛᲝᲡᲐ, ᲒᲐᲓᲐᲒᲐᲥᲪᲘᲐ ᲛᲖᲘᲣᲠ ᲑᲐᲚᲜᲐᲠᲐᲛᲘ

ᲔᲠᲝᲕᲜᲣᲚᲘ ᲑᲘᲑᲚᲘᲝᲗᲔᲙᲐ

ᲐᲚᲘᲝᲜ ᲛᲐᲨᲐᲨᲕᲘᲚᲘ

ᲡᲐᲥᲐᲠᲗᲕᲔᲚᲝ

უანგარო მშრომელი ვარ, გულმკერდ დაუშრობელი ვარ,
დამბიზრდი ვიუკაცები, ქართველების მშობელი ვარ!

ვიყავ ბრძოლას დაჩვეული, მასთან შრომაც მყვარებია,
ოცდაექვსი გაზაფხული მზისკენაც გამიხარებია!

შორს, უსაზღვრო ჩრდილოეთი თეთრად გადაშლილი არი,
აღმართულა სიბრძნის კოშკი, და შიგ ჩემი შვილი არი!

მან გასვედა—ელვის ხმალი,—და მზის თვალთა გასახელად —
გაარღვია საუკუნე და საკვეყნოდ მასახელა!

24 თებერვალი, 1947 წელი.

ᲠᲣᲡᲗᲐᲕᲘᲡ ᲛᲔᲒᲐᲚᲣᲠᲒᲘᲣᲚᲘ ᲒᲘᲒᲐᲜᲢᲘᲡ ᲛᲨᲔᲜᲔᲑᲚᲔᲑᲘ ᲞᲘᲠᲜᲐᲗᲓᲐᲓ ᲛᲝᲘᲮᲔᲜᲘᲐᲜ ᲕᲐᲚᲘ ᲡᲐᲛᲨᲝᲑᲚᲝᲡ ᲬᲘᲜᲐᲨᲔ

დიდი სტალინის უშუალო მითითებით გადაწყდა საქართველოს ქვანახშირისა და აზერბაიჯანის რკინის მადნის ბაზაზე რუსთავში აშენებულიყო მეტალურგიული ქარხანა. მალე სამი წელი შესრულდება, რაც ამ მეტალურგიული გიგანტის მშენებლობა სწარმოებს. მშენებელთა მრავალათასიანი კოლექტივი ენერგიულად იბრძვის მისთვის დაკისრებული სამატო და ფრიად საპასუხისმგებლო ამოცანის განხორციელებისათვის—მთავრობის მიერ დაწესებულ ვადაზე ქარხნის ამუშავებისათვის.

ამჟამად რუსთავი დასურათებულია ბაზეტეილებით, რკინიგზის ლიანდაგებით და მრავალრიცხოვანი საქარხნო ნაგებობებით. საქართველოს სსრ უმაღლესი სამეჭის არჩევნების დღეს—1947 წლის 9 თებერვალი ქარხნის მშენებლებმა მორიგი საწარმოო გამარჯვებებით აღინიშნეს. მათ საეჭვლოტაციოდ გადასცეს სარემონტო-მექანიკური, სამეცხელო და ლითონკონსტრუქციების საწარმოები.

მომდინარე წელს მეტალურგიული ქარხნის მშენებელთა წინაშე ფრიად პასუხსაგები და სამატო ამოცანები დასახული. მთ გასულ წლთან შედარებით ერთიორად მეტი მოცულობის სამუშაო უნდა შესასრულოს, საეჭვლოტაციოდ გადასცეს ლითონჩამოსხმელი, ხის დამამუშავებელი, ელექტროსარმონტო სამშეროები, დამო და გარაჟი თავისი სახელსოფელით, ამომპაონ თბოელექტროსადგურის პირველი რიგი.

გარდა ამ დამხმარე საწარმოებისა, წელსვე ფართოდ განაგრძობა მუშაობა მეტალურგიული გიგანტის ძირითადი საამქროების — სპრინტეიდ, საკოქსექიმიური, მარტენის ღუმელების და საგლინავი საამქროების მშენებლობისათვის იმ ვარაუდით, რომ მომავალი წლის პირველი კვარტალიდან დაწყებულ იქნას მათი საეჭვლოატაციოდ გადაცემა.

საამქროების მოწყობილობებით დაკომპლექტებისათვის წელს შემოზიდული უნდა იქნას რამდენიმე ათეული ათასი ტონა მექანიკური და ელექტრომოწყობილობა, რომელსაც ჩვენი დიდი სამშობლოს მრავალი მანქანათმშენებელი ქარხნები ამზადებს. ამჟამად ქარხნის დირექციის სახელზე მშენებლობის ტერიტორიაზე ყოველდღე მოდის დიდძალი მოწყობილობა. უკვე მიღებულია ბლუმინგის მთავარი მოწყობილობანი.

მშენებლობის პროგრამის შესრულებას დიდად უწყობენ ხელს ქარხანასთან ახლახან ამუშავებული დამხმარე საწარმოები, რომლებიც უშვებენ სამონტაჟო საჭიროებისათვის მოწყობილობას და ლითონკონსტრუქციებს.

მეტალურგიული ქარხანა დიდძალ მაღალკვალიფიციურ მუშახელს მოითხოვს. წელიწადზე მეტია ქარხნისათვის დირექცია ამზადებს კვალიფიციურ კადრებს. ათასობით ქართველი ახალგაზრდა მეტალურგს რიულ პროფესიას ეუფლება დონბასისა და ურალის მეტალურგიულ ქარხნებში, ორი ათასამდე ახალგაზრდა — ჩვენ-რესპუბლიკის სხვადასხვა ქარხნებში.

ამ კადრების დიდი უმრავლესობა, როგორც ახლა ირკვევა, ეფექტურად დაეუფლა მეტალურგის პროფესიას და გადავარებენ ასარულებს გეგმებს. ბევრი მთგანი სტახანოველი, მაღალკვალიფიციური ოსტატი გახდა.

მეტალურგიული ქარხნისათვის კადრების მომზადებას განსაკუთრებულ ყურადღებას აქცევენ საქართველოს კ. პ. (ბ) ცენტრალური კომიტეტი და საქართველოს სსრ მინისტრთა საბჭო. მიღებულია მთელი რიგი ზომები ამ კადრების საფუძვლიანად მომზადებისათვის.

მეტალურგიული ქარხნის ადრეული ეტაპიდან დიდ ყურადღებას აქცევენ რუსთავში სოციალისტური ქალაქის მშენებლობას. ქარხანასთან უნდა გაშენდეს ახალი სანიმშოდ კეთილმოწყობილი ქალაქი. ამ ქალაქის მტკვრის მარცხენა ნაპირზე განლაგებული უბნების პროექტი ძირითადად დამთავრებულია და ამჟამად განსხვავებით მიმდინარეობს მისი განხორციელება.

ქალაქ რუსთავის ძირითად თავისებურებას წარმოადგენს მცირესართულიანი სახლიან მშენებლობა ინდივიდუალური საკარმიდამო ნაკვეთებით და ამავე დროს ამ სახლების სრული ეზრეველეყოფა ყოველგვარი კომუნალური მოსახერხებით. ფართო მოსახალებელი ქუჩები, ბაღები, სკვერები, წყალსადენი, კანალიზაცია, გაზიფიკაცია, ელექტროფიკაცია, თბოფიკაცია, სამავშვო ბაღები, სკოლები, კლუბები, თეატრი, კინო, სასტუმრო, საავადყოფო, მაღაზიები, სასადილოები, ყოველივე ეს დაამშვენებს მეტალურგთა ქალაქს.

მეტალურგთა ქალაქი გაშენდება მტკვრის ორივე ნაპირზე. მარცხენა ნაპირზე იქნებოდენ 10 ათასი მეზობელი, ხოლო მარჯვენა ნაპირზე — 40 ათასი. მოსახლეობის ნახევარი ჩასახლდება ერთ და ორ სართულიან ინდივიდუალურ, კოტეჯის ტიპის სახლებში.

ქალაქის ორივე ნაპირის ერთმანეთთან დასაკავშირებლად მტკვარზე შენდება არქიტექტურულად ლამაზად გაფორმებული დიდი ხიდი.

გეგმით გათვალისწინებულია წელს დიდი მუშაობა გაიშალოს ქალაქის გასამწვანებლად, ქუჩების მოსასფალტებელად, კომუნალურ ნაგებობათა ასაგებად.

ქალაქი რუსთავი სასმელ წყალს, დიდი რაოდენობით მიიღებს ბულანაურიდან. ბულანაურის წყალსადენის მშენებლობა 1945 წელს დაიწყო და ახლა დიდი წარმატებით მიმდინარეობს.

რუსთავის მეტალურგიული ქარხნის კოლექტივი დაამატებს მუშაობას ეწევა საწარმოს დაწესებულ ვადაზე ამუშავებისათვის. ეკვი არ არის, ქარხნის კოლექტივი საქართველოს კ. პ. (ბ) ცენტრალური კომიტეტისა და საქართველოს სსრ მინისტრთა საბჭოს ყოველდღიური დახმარებითა და მზრუნველობით პირნათლად შეასრულებს თავის მოვალეობას საშობლოს წინაშე.

Ნ. ᲒᲝᲛᲔᲚᲐᲣᲠᲘ

რუსთავის მეტალურგიული ქარხნის დირექტორი

ᲐᲡᲔᲗᲘᲐ ᲛᲔᲯᲣᲓᲘᲡᲞᲘᲠᲘ

— ჩვენ ყველანი ამ სოფლის მკვიდრნი ვართ და გაიხსენოთ — როგორი იყო წინათ მეჯუდისპირი:

ერთიდერთი ორსართულიანი სახლი იდგა აქ, ხეხილის ერთი ბაღი იყო და ისიც ამ სახლს ერტყა გარშემო;

გზაზ სალრმე გზა სად იყო მეჯუდისპირში? ხომ გახსოვთ რა ვიიავლახით მოგვეძონდა შეშა და ჭირნახული სახლადაც! ვისაც ცხენები ჰყავდა, ის კიდევ იოლად გადიოდა, ბაგრამ აბა, ეახსოვრებათ ჩვენს ბერიაკეცებს, მეჯუდისპირში ვის ჰყავდა ცხენები!...

მე თვითონ მახსოვს — ლიჩელის ბავშვი გახდა ავად — სიყვითლე გადაკარა მას სახეზე, სიცხე შემოეხეთო და დასიდგა. სოფლელმა ექიმაშვილმა ვერაფერი უშველეს, მერე გორში წაეყვანთ ლიჩელის მეზობლები, ექიმი ამოეყვანეთ ქალაქიდან... ამაო იყო ყველაფერი! ეცვე გარდაცვლილიყო ლიჩელის ბავშვი...

და კიდევ რამდენი რამ გაგახსენოთ!

ეზაზ სკოლა ხომ არ იყო და არ იყო მეჯუდისპირში და აბა, რამდენ თქვენგანს შეეძლო ქალაქში წასულიყო სასწავლებლად? განა რამელიმე ჩვენგანის ოჯახში მოდიოდა გაზეთი?

ახლა გახედეთ მეჯუდისპირს:

ჩვენ ვეაქვს კოლეეურნეობა „წითელი ნაპერწკალი“. სოფელში ასოთხი კომლია და ყველანი კოლეეურნეობაშია გაერთიანებული. მეჯუდისპირში ასოთხი ლამაზი სახლი დგას და ყოველ სახლს ხეხილის ბაღი აქ ვენახი აშენებენ.

ეს ჰექტარზეა გადაჭიმული ჩვენი ბერის ყანა. სამოცდაზეთ ჰექტარზე ინთნდი მოგვყავს. შაქრის ჭარხლიც ხვალიერლად მოდის ჩვენს ბარაქიან ეზეზე. ოცდაზეთი ჰექტარი ხეხილის ბაღებთან დამშვენებული, ჩვენს „კეხტერას“, ქართული ჯიშის ვაშლს განა შეეძლება რომელიმე სხვა ჯიშისა?

ალეკსანდრე ჯოხაძე, სანდრო გელიაშვილი, ტატე ზუმბულიძე, — აი, ამათი ოჯახები ნახეთ, ესენი ბეტყვეთან, თუ მარტო შარშანდელი მოსავლიდან რა მიიღო თვითეულმა. ხუთი ეილო მარცვლეული ხომ გავანაწილეთ ზრომადღლეზე და თვითეულ ამათგანს ხომ ხუთასზე მეტი შრომადღე აქვს! განა მარტო მამაკაცებმა მიიღეს ასე უხვად ხორაბელი კოლეეურნეობიდან? რომელი ჩვენგანი არ ვიცნობთ ჩვენი ეოფლის ნაყოფ ქალებს — ეკვანია მეჯიაშვილს, ანა ზუმბულიძეს, თამარ გოგატიშვილს... ამათი ბეღლები სავსეა ხორბლით!

ეს ჩანაწერია ზაქარია სუხიშვილის მოხსენებისა. იგი მეჯუდისპირის კოლეეურნეობა „წითელ ნაპერწკალს“ ხელმძღვანელობს სამამული ომის დაწყების პირველ დღეებიდანვე.

მეჯუდისპირელებს ახსოვთ ომის მრისხანე დღეები. იმ განსაკიდელის ეამს შეეხვენებულად მეშობლნენ სოფლად დარჩენილნი. ხშირად, ძალიან ხშირადაც გასულან ისინი სანნავსათვისად მთვარიან ღამეში. სოფელი ამაყობს თავისი ვაეკაცებით. ბოელი საბჭოთა ხალხის სიყვარული დაიმსახურა მეჯუდისპირელმა ბორის ზუმბულიძემ. სახელოვანი მეომარი მესრს აკლებდა ვერაგ მტერს დარსა და ავდარში, ღღისით და ღამითაც. ბორის ზუმბულიძის შეუპოვრობა და სიმამაცე ღიმისეულად დაიფასა სამშობლომ, — მას საბჭოთა კავშირის გმირის სახელწოდება მიანიჭა.

ბორის ზუმბულიძე, მეჯუდისპირელი ვაეკაცები ამ ნათელი ცხოვრების, საბჭოთა სამშობლოს დასაცავად ერკინებოდნენ მტერს იარაღასმულნი, — ამ ნათელ ცხოვრებას, დედა-სამშობლოს იცავდნენ მეჯუდისპირელი კოლეეურნეები თავიანთი გმირული შრომით.

განა ადვილად აღინუსხება ამ შრომის ნაყოფი?

მეცხრამდან წყაროსწყალი გამოიყვანეს მეჯუდისპირში. კოლეეურნეებმა ლამაზი და კაპიტალური შენობა აიგეს სკოლისათვის. სოფელი ტელეფონითაა დაკავშირებული ქალაქ გორთან, რადიოფიცირებულია, დასურილია გზატკეცილებით. მრავალი მეჯუდისპირელი ახალგაზრდა სწავლობს გორში, თბილისში, ლენინგრადსა და მოსკოვში.

კოლეეურნეებმა ერთი ვეებერთელა მარანი გამართეს. ასფუთიანი ქვევრებია ჩამარხული ამ მარანში. ყოველ კოლეეურნეს აქვს საკუთარი ვენახი. ამ საეახლოდ ხარობს „მწვანე“ და „გორეული“. ბლომად ჰყავთ მეჯუდისპირელებს საკონელი — ამათი ხარებით, ძროხებითა და ცხვრების ფარათი მოფენილია საძოვრები.

წელს ბევრი შრომა გასწიეს მეჯუდისპირელებმა არხის გასაყვანად, გაიყვანეს კიდევაც და აწი გვალვა ვეღარ დაეშეერება ამათ ყანებს, უფრო ბარაქიანი ეწნებათ მოსავალი.

აი, ასეთია ახლანდელი მეჯუდისპირი...

• • •

შებინდდა თუ არა, კოლეეურნეებმა თავი მოიყარეს კლუბში;

დღეს უნდა მოისმინონ კოლეეურნეობის გაგეკეთბის მუშაობის ანგარიში, შეაფასონ გაწეული მეშობა, აირჩიონ ახალი ხელმძღვანელობა.

ყოველ ოჯახიდან ესწრებოდნენ კოლეეურნენი კრებაზე.

კოლეეურნეობის საანგარიშო კრება — ეს ნამდვილი სარკეა.

ასეთი კრება აქვთ დღეს მეჯუდისპირელებს!

დიდხანს გაგრძელდა კრება. მრავალმა კოლეეურნეემ წარმოსთქვა სიტყვა.

მუშაობა ერთხმად სენეს დამაკმაყოფილებლად. ახალი გეგმები წამოიყენეს ახლო მომავლისათვის:

მდინარე მეჯუდაზე უნდა აშენდეს ახალი კაპიტალური ხიდი,

ახლავე შეუდგენენ მცირეკალიანი ელსადგურის მშენებლობას,

ათეულ ახალი შენობა სახაშეო ბაგისა და ბაღისათვის,

უფრო ენერგიულად მოჰკიდონ ხელი „მწვანესა“ და „გორეულ“ ჯიშის ვენახის გაშენებას,

მთავარ სარწყავ არხს დაეტრონ ბეტონა არხები...

მრავალი ასეთი ღონისძიება ღასახა კოლეეურნეთა საერთო კრებამ...

კოლეეურნეობის თავმჯდომარედ ხელახლა აირჩიეს ზაქარია სუხიშვილი.

• • •

ასე ძლიერი შეიქნა ჩვენი სოფელი. მას მარტო ჭირნახულის სიუხვე რიდი აკმაყოფილებს. ჩვენს კოლეეურნეს წიანი და გაზეთიც უნდა, რადიო და ტელეფონი, მოკირწყლული და მოასფალტებული გზები, ლამაზი და ნათელი შენობები სკოლებისათვის, კლუბები. მთ შრომაც ვაეკაცური იცით და მოტენილ სანაქებო.

კრების დამთავრების შემდეგ ნაუცბათევად რიდი დაიმალნენ მეჯუდისპირელები. გლეხები ჯგუფად შემოუხვევენენ საქართველოს კ. პ. (ბ) გორის რაიკომის მდივანს ივანე ყუჯიაშვილს და დიდხანს ისაუბრეს საკოლეეურნეო საკითხებზე. კოლეეურნეები ჩინებულად ეჩკვეეიან რთულ საკითხებში; ისინი გულდასმით კითხულობენ გაზეთებს და თითქმის ყოველი ვლეხს ეზეთებს და თითქმის ყოველი ვლეხს ოჯახში რადიო — გორს, თბილისს, მოსკოვს. უსმენენ მეჯუდისპირელი კოლეეურნეები.

• • •

ბვალ ოცდაექვსი წელი ესრულდება საბჭოთა საქართველოს და მეჯუდისპირელი კოლეეურნეები ზეიმით აღნიშნავენ ამ დღეს.

კოლეეურნეებმა კარგად იციან, რომ სწორედ საბჭოთა ხელისუფლებამ ააყვავა და აალორძინა მათი სოფელი, საბჭოთა ხელისუფლებამ ამაღლა ეერი მათი სახლისა, სკოლაში შეიყვანა მათი ბავშვები, მანქანები გამოგზავნა სოფელში, დაფუძვიერა მათივე შრომის ნაყოფი.

ასე ზეიმით ამატომ ზვდებიან ამ დღეს კოლეეურნეები.

ვაზშმბის დროც ჩამოდგა და მეჯუდისპირელი კოლეეურნეები ბრეფდნინან შინ. ამ ვარსკვლავებით მოეფენილ ცაში ქუხილივით იკრება მათი სიმღერა:

...ჯიხვს იალაღი ალაღებს,
არწივს მაღალი მთებია,
ცას ელვა,
მოწას ყვავილი,
ჩვენ კი სტალინის გენია!

ᲐᲚᲘᲝᲜ ᲐᲓᲐᲛᲘᲐ

მეჯუდისპირი, გორის რაიონი, 24 თებერვალი.

ᲓᲘᲓᲘ ᲗᲐᲠᲘᲦᲔᲑᲘᲡ ᲐᲦᲜᲘᲨᲕᲜᲘᲗ

(„ᲙᲝᲛᲝᲜᲘᲡᲢᲘᲡ“ ᲙᲐᲗᲣᲗᲐᲠᲘ ᲙᲝᲠᲔᲡᲞᲝᲜᲓᲔᲜᲢᲘᲗᲐᲜᲘᲡᲐᲗᲕᲘᲡ)

ᲖᲐᲥᲐᲠᲘᲐᲡ ᲥᲕᲐᲜᲐᲮᲨᲘᲠᲘᲡ ᲐᲛᲝᲦᲔᲑᲐ

სადღესასწაულო თარიღების აღსანიშნავად ტყიბულელი მეშახტეები ადიდებენ ქვანახშირის ამოღებას. მაგალითად ლენინის სახელობის შახტში, 18 თებერვალს ქვანახშირის ამოღება წინადღესთან შედარებით გაადიდეს 8 ტონით, 19 თებერვალს — 20 ტონით. ასეთივე ალმასია სტალინის სახელობის შახტშიც.

მიმდინარე წლის იანვრისა და თებერვლის ორი დეკადის განმავლობაში ტყიბულელმა მეშახტეებმა ამოიღეს იმდენი ქვანახშირი, რამდენიც ამოღებული იყო შარშან შესაბამის ორ თვეში.

• • •

2.135 ᲢᲝᲜᲐ ᲛᲐᲠᲒᲐᲜᲔᲪᲘᲐ ᲒᲔᲒᲛᲘᲡ ᲒᲐᲓᲐᲛᲘᲢᲔᲑᲘᲗ

ჭიათურის მარგანეცის ტრესტმა ᲨᲝᲨᲔᲜᲔᲚᲝᲕᲐᲜᲘ გადაჭარბებით შეასრულა თებერვლის ორი დეკადის გეგმა. 20 თებერვლისათვის ჭიათურელებმა სამშობლოს გეგმის გადამეტებით მოსცეს 2.135 ტონა მარგანეცი. მარტო ორკონიკიძის სახელობის, მაღარმი თებერვლის ორ დეკადაში გეგმის გადამეტებით 1.200 ტონა მადანი მოგეცა.

ნაყოფიერად მუშობენ ლენინის, ბერიას, დიმიტროვის და კაგანოვიჩის სახელობის მაღაროთა კოლექტივები.

• • •

ᲤᲝᲗᲝᲔᲚ ᲠᲙᲘᲜᲘᲒᲖᲔᲚᲗᲐ ᲛᲘᲦᲬᲔᲕᲔᲑᲘ

ფოთის საორთქმავლო დეპოს კოლექტივმა თებერვლის საწარმოო დავალება ვადაზე ათი დღით ადრე გაანადღა და ორ დეკადაში 11 ტონა საწვავის ეკონომია გასწია. საუკეთესო მარკენებლები მოიპოვეს ლენინელმა მეპარკანებმა დ. ბოკუჩავამ, გ. ლენდუამ და ვ. ლომაძემ.

საეგანო დეპოს მეშებმა ვაგონების მიმდინარე რემონტის დრო 44-დან 22 საათამდე შეამცირეს, 9 ტონა საწვავი მოზოგეს და „აეადმყოფ“ ვაგონთა რიცხვი 0,9 პროცენტით შეამცირეს.

• • •

ᲨᲐᲥᲠᲘᲡ ᲒᲐᲛᲝᲨᲕᲘᲗᲘᲡ ᲒᲔᲒᲛᲐ ᲕᲐᲓᲐᲖᲔ ᲐᲦᲠᲔ ᲨᲔᲡᲠᲣᲚᲓᲐ

ამირი საბჭოთა არმის XXIX წლისთავისა და საქართველოში საბჭოთა ხელისუფლების დამყარების XXVI წლისთავის აღსანიშნავად, ლ. პ. ბერიას სახელობის ადარის შაქრის ქარხნის მეშათა კოლექტივმა 21 თებერვლისათვის 106 პროცენტით შეასრულა თვიური გეგმა.

ქარხნის მეშებმა იესრეს მარტის საწარმოო დავალება 20 რიცხვისათვის შეასრულეს.

• • •

ᲛᲔᲢᲘ ᲤᲘᲪᲐᲚᲘ ᲡᲐᲛᲨᲝᲑᲚᲝᲡ

კასპის ფიკალის ქარხნის კოლექტივი, რომელმაც 153 პროცენტით გაადიდა გასული წლის საწარმოო დავალება და სსრ კავშირის საშენ მასალათა მინისტრის ამხანაგ ლ. ბ. კაგანოვიჩის მადლობა დაინსტრა, მაღალი საწარმოო მაჩვენებლებით შეხვდა საბჭოთა არმიისა და საქართველოში საბჭოთა ხელისუფლების დამყარების წლისთავს. ქარხნის კოლექტივმა თებერვლის პირველი ნახევრის გეგმა 124 პროცენტით შეასრულა, გაათეჯობესა პროდუქციის ხარისხი, დაზოგა 105 ტონა ცემენტი და 6.700 კილოვატსაათი ელექტროენერგია.

განსაკუთრებით მაღალნაყოფიერად მუშაობენ მემანქანეები გ. დვალაძე, დ. თაყაიშვილი და ს. სუხუშვილი. ისინი დიდი თარიღებისადმი მიძღვნილ სტახანოველურ ვახტზე დგანან და დღიურ დავალებებს 140-145 პროცენტით ანაღღებენ.

ᲡᲐᲥᲐᲠᲗᲕᲔᲚᲝᲡ ᲥᲐᲚᲐᲥᲔᲑᲨᲘ

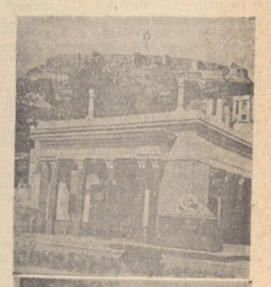

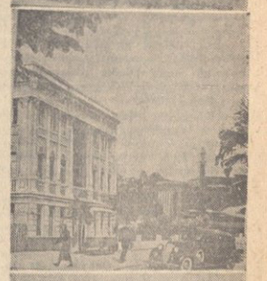

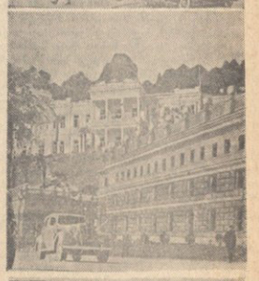

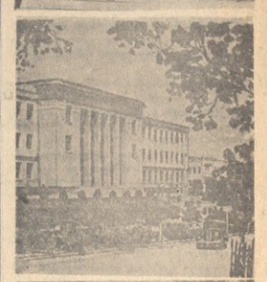

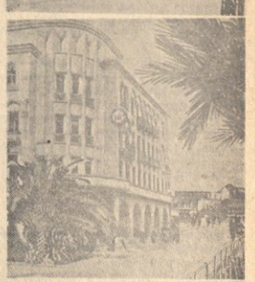

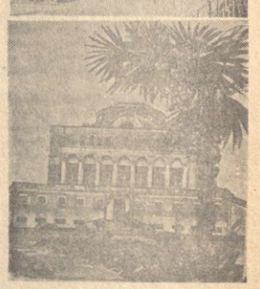

ᲡᲐᲑᲭᲝᲗᲐ ᲡᲐᲥᲐᲠᲗᲕᲔᲚᲝᲡ ᲥᲐᲚᲐᲥᲔᲑᲘ ᲓᲐ ᲡᲝᲤᲚᲔᲑᲘ ᲓᲘᲓᲘᲡᲗᲕᲘᲡ ᲐᲮᲐᲚᲘ ᲨᲔᲡᲚᲘᲡ ᲜᲘᲨᲜᲘᲗ ᲜᲐᲒᲔᲑᲝᲑᲔᲑᲘᲗ, *ᲖᲔᲓᲐᲨᲘᲡ:* ᲖᲔᲓᲐᲨᲘᲡ ᲥᲕᲔᲓᲐᲜ: *ᲒᲝᲠᲘᲡ, ᲑᲐᲗᲣᲛᲘᲡ, ᲮᲝᲜᲘᲡ, ᲡᲢᲐᲚᲘᲜᲘᲡ, ᲤᲝᲗᲝᲔᲑᲘᲡ* ᲓᲐ *ᲗᲑᲘᲚᲘᲡᲘᲡ* ᲨᲝᲒᲐᲠᲘ ᲐᲮᲐᲚᲘ ᲜᲐᲒᲔᲑᲝᲑᲔᲑᲘᲗ ᲒᲐᲛᲝᲡᲐᲮᲣᲚᲘᲐ ᲮᲔᲓᲘ.

ᲤᲝᲢᲝᲛᲝᲜᲢᲐᲟᲘ ᲒᲐᲛᲘᲡ ᲠᲘᲠᲘᲗᲐᲜ ᲓᲐ ᲐᲛᲝᲦᲔᲑᲘᲗ ᲒᲘᲠᲘᲗᲐᲜ ᲓᲐᲛᲐᲢᲔᲑᲘᲗ ᲒᲐᲛᲝᲡᲐᲮᲣᲚᲘᲐ ᲐᲠᲥᲘᲢᲔᲥᲢᲘ ᲐᲠᲩᲘᲚ ᲒᲝᲠᲘᲡ ᲥᲐᲠᲗᲣᲚᲘ ᲓᲠᲐᲛᲐᲢᲘᲣᲚᲘ ᲗᲔᲐᲢᲠᲘᲡ ᲛᲮᲐᲢᲕᲠᲗᲐ ᲯᲒᲣᲤᲘᲡ ᲛᲘᲡᲐᲒᲐᲜ.

ᲡᲡᲠ ᲙᲐᲕᲨᲘᲠᲘᲡ ᲣᲛᲐᲦᲚᲔᲡᲘ ᲡᲐᲑᲭᲝᲗᲐ ᲡᲮᲓᲝᲛᲔᲑᲘ

ᲔᲠᲝᲕᲜᲔᲑᲐᲗᲐᲗᲐ ᲡᲐᲑᲭᲝᲗᲐ ᲨᲘᲜ

21 თებერვალს, ნაშუადღეს 4 საათზე ეროვნების დიდ დარბაზში გაიხსნა ეროვნებათა საბჭოს სხდომა.

პრეზიდიუმში ეროვნებათა საბჭოს თავმჯდომარის დეპუტატ ᲒᲐ. ᲙᲣᲜᲘᲪᲘᲜᲘᲡ, მისი მოადგილეების ᲒᲐ. ᲐᲚᲐᲛᲘᲜᲘᲡ, ᲒᲐ. ᲚᲔᲕᲘᲜᲘᲡ, ᲗᲐᲜᲐ ᲛᲝᲛᲐᲠᲗᲜᲘᲡ ლიკვიდაციის ამბასადორის Ა. ᲐᲜᲓᲘᲐᲜᲝᲕᲘᲡ, ᲒᲐ. ᲨᲐᲠᲘᲜᲘᲡ, ᲒᲐ. ᲐᲜᲓᲠᲔᲔᲕᲘᲡ, ᲒᲐ. ᲙᲘᲠᲘᲚᲚᲝᲕᲘᲡ, ᲡᲡᲠ კავშირის უფლებამოსილი წარმომადგენლის ᲐᲚ. ᲙᲘᲠᲘᲜᲝᲕᲘᲡ, ᲡᲡᲠ კავშირის ეროვნებათა საბჭოს პრეზიდიუმის წევრების და მინისტრების გამოჩენილნი დეპუტატები ხანგრძლივი ტაშით ხვდებიან.

თავმჯდომარე — ეროვნებათა საბჭოს თავმჯდომარეს ᲒᲐ. ᲙᲣᲜᲘᲪᲘᲜᲘᲡ სახელოვანი კომპოსიტორი, თანამოსაზრეებისათვის სიტყვას აძლევს ეროვნებათა საბჭოს საბიუჯეტო კომისიის თავმჯდომარის დეპუტატ Ა. Გ. ᲮᲝᲚᲒᲘᲜᲘᲡ.

დეპუტატი ხოლგინი ლაპარაკობს საბჭოთა მრეწველობის წარმატებებზე, რომელშაც ძირითადად დამთავრა ომის შემდეგდროინდელ ხუთწლიანი გეგმის ამოყრანის შესასრულებლად.

— სსრ კავშირის საბჭოთა მეურნეობის ზარდამ 1946 წელს ხელი შეუწყო საბეჭდწოდ ბიუჯეტის შესრულებას. სსრ კავშირის საბჭოწოდ ბიუჯეტი შესრულდა ბიუჯეტიდან გასაცემ ნაგებობათ, საბჭოთა მეურნეობათ — ახალი ფაბრიკებს, ქარხნებსა და სასანდოებს შშეენენლობას, ბომბეულ საწარმოთა გადაორთებისა და მოქმედის ფეოდალურებრივ, დასაფიანსებელად გაწეულნ ხარჯებსა 1946 წელს 95,7 მილიარდი მანეთი შეადგინა.

— საბიუჯეტო კომისიის მოხსენა, რომ სსრ კავშირის საბჭოშეწოდ ბიუჯეტი შედგენილია სწორად, ინ ამოიკვლის შესაბამისად, რომელიც ᲒᲐ. ᲚᲔᲕᲘᲜᲘᲡ, — ამბობს დეპუტატი ᲮᲝᲚᲒᲘᲜᲘᲡ.

დეპუტატი ᲮᲝᲚᲒᲘᲜᲘᲡ ᲐᲛᲘᲡᲐᲗᲕᲘᲡ ეროვნებათ ᲙᲝᲛᲘᲡᲘᲝᲜᲘᲡ, თანამოსაზრეებისათვის სიტყვას ᲐᲚᲔᲥᲡᲘ ᲒᲝᲠᲑᲐᲩᲝᲕᲘᲡ.

— ᲐᲮᲐᲚᲘ ᲛᲘᲜᲘᲡᲢᲠᲘᲡ ᲐᲜᲓᲠᲔᲔᲕᲘᲡ ᲛᲘᲗᲘᲗᲔᲑᲘᲗ, ᲠᲝᲛᲚᲘᲡᲐᲗᲕᲘᲡ ᲛᲘᲜᲘᲡᲢᲠᲘᲡ ᲛᲘᲠᲘᲗ ᲛᲘᲗᲘᲗᲔᲑᲘᲗ ᲛᲘᲛᲐᲠᲗᲐᲕᲡ ᲛᲘᲜᲘᲡᲢᲠᲘᲡ ᲒᲐᲠᲓᲐᲛᲘᲜᲘᲡ ᲗᲔᲡᲘᲡᲐᲛᲘᲜᲘᲡ ᲛᲘᲠᲘᲗ