პროლეტარიანო ყველა ქვეყნისა, შეერთდით!

კომუნისტი

საქართველოს კ. პ. (ბ) სენტრალური კომიტეტი, თბილისის კომიტეტისა და საქართველოს სსრ მეზობელთა დეპუტატების საბჭოების ორგანო

КОМУНИСТИ ОРГАН ЦЕНТРАЛЬНОГО и ТБИЛИССКОГО КОМИТЕТОВ КП (б) ГРУЗИИ и СОВЕТОВ ДЕПУТАТОВ ТРУДЯЩИХСЯ ГРУЗИНСКОЙ ССР

 კვირა, 4 მაისი, 1947 წ. № 90 (7874). ფასი 20 კაპ.

საბჭოთა ხალხმა მშრომელთა საბრძოლო ძალების დათვალიერების დღე—პირველი მაისი აღნიშნა მორიგი ამოცანების შესრულებისათვის თავისი მზადყოფნის შემოწმების ნიშნით. პირველი მაისის ზეიმმა კიდევ და კიდევ ცხადჰყო ჩვენი მუშების, ჩვენი გლეხების, ჩვენი ინტელიგენციის გადაწყვეტილება გააძლიერონ სახალხო მეურნეობის აღდგენისა და განვითარების ტემპი, სწრაფად მოუშუშონ ჩვენს ქვეყანას ომით მიყენებული ჭრილობები, მთლიანად და გადაჰარბებით შეასრულონ მეოთხე სტალინური ხუთწლედის დავალებანი.

ლენინ-სტალინის დროშით, დიდი სტალინის წინამძღოლობით საბჭოთა ხალხი განუხრელად მიდის წინ, სრული კომუნიზმისაკენ!

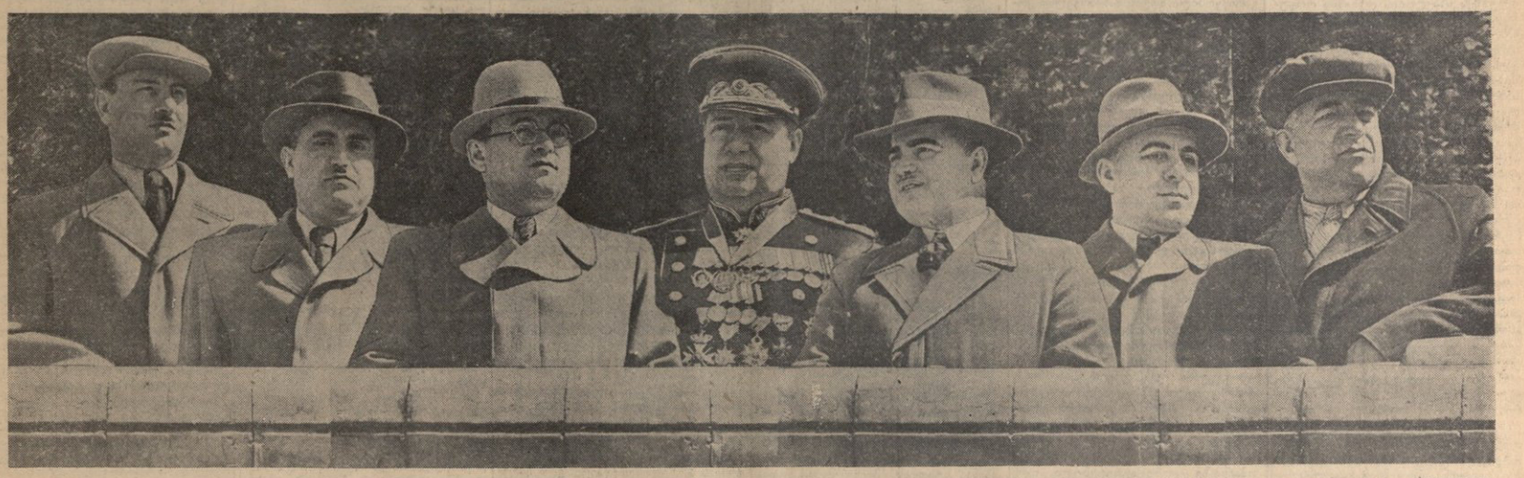

ჟ. თბილისის მშრომელთა დემონსტრაცია 1947 წლის 1 მაისს ლ. პ. ბერიას სახელობის მოედანზე. ტრიბუნაზე (მარცხნიდან მარჯვნივ) ამხანაგები ვ. ბუჯიაშვილი, ზ. ჩხუბიანიშვილი, ქ. ჩარკვიანი, ს. ფარია, ვ. ბარამია და ზ. სტეფუა. საბჭოთა კავშირის მარშალი ტოლბუხინი, დიტო ფლ. კინბერგისა და რ. აკოფოვისა

გავაძლიეროთ სახალხო მეურნეობის აღდგენისა და განვითარების ზემპები

საბჭოთა ხალხმა პირველი მაისი იდღესასწაულა ომისშემდგომი სტალინური ხუთწლედით დასახული დიად ამოცანათა შესრულებისათვის თავდადებული ბრძოლის ნიშნით. მილიონობით მშრომელი სპარიკლმანოთ დემონსტრაციაზე მიდიოდა ბოლშევიკური პარტიის მოწოდებაში — უსწრაფესად დავძლიოთ ომისშემდგომი სიძნელეები, რაც გამოწვეულია ჩვენი ქვეყანისათვის გერმანელ ფაშისტ დამპყრობთა მიერ მიყენებული უდიდესი ზარალით. ახალი ხუთწლედის შესრულებისათვის საყოველთაო სახალხო ბრძოლად უკვე მოგვცა თავისი პირველი უხვი ნაყოფი, და ახლა საბჭოთა ადამიანები რაზმავენ ძალებს შემდგომი წარმატებებისათვის, ხუთწლიანი გეგმის მთლიანად და გადაჭარბებით შესასრულებლად.

ახალი ხუთწლედის პირველ წელს დამთავრდა მრეწველობის ომისშემდგომი გარდაქმნა, მნიშვნელოვნად გადიდდა სამოქალაქო პროდუქციის გამოშვება. გაიზარდა დატვირთვა რკინიგზებზე, გადიდდა საკალო საქონელ-ბრუნვა. მოქმედთა მზყობრში ჩადგა 600-მდე აღდგენილი და ახალი საწარმო. ფეხზე დგება ჩვენი ქვეყნის სამხრეთის ქვანახშირ-ანტრაციტოგიანი ბაზა, კაშკანტის ლენინის სახელობის დნეპრის ჰიდროელექტროსადგურის, დონბასის ძმადაფი ელექტროსადგურების შუქი. აღდგენილია და მუშაობენ სატრაქტორო ქარხნები სტალინგრადსა და ხარკოვში.

აღდგენილია სამეშაოების უდიდესი მასშტაბის, პარტიისა და მთავრობის ფართო დახმარების შედეგად მიმდინარეობს იმ რაიონების სახალხო მეურნეობის აღორძინება, რომლებმაც ოკუპაცია განიცადეს.

ხუთწლედის პირველ წელს ამ რაიონების სამრეწველო პროდუქცია თითქმის ერთიმეხამედით გაიზარდა წინა წელთან შედარებით; ნახევარ ფართობები კოლმეურნეობებსა და გლეხურ მეურნეობებში 1946 წელს აღდგენილია ომამდელი დონის სამეოთხედამდე; ნახევარჯერ და უფრო მეტად არის აღდგენილი მეცხოველეობა კოლმეურნეობებში და კოლმეურნეებთან.

ნანგრევებიდან და ფეიფლიდან დგება სამეშაო კავშირის ქალაქები და სოფლები, რომლებიც დანგრეული იყო ოკუპანტების მიერ.

მიმდინარე, ომისშემდგომი ხუთწლედის მეოთხე წელს ჩვენი ქვეყნის მუშები, გლეხები და ინტელიგენცია იბრძვიან სახალხო მეურნეობის აღდგენისა და განვითარების ტემპების დაჩქარებისათვის. საბჭოთა ხალხი მტკიცედ მიდის წინ. მას არ ემეკრება ეკონომიური კრიზისისა და უმუშევრობის — კაპიტალისტური საზოგადოების ამ განუყრელი თანამგზავრების—წარმოშობის საფრთხე.

ომამდელი პირველი ხუთწლედის წლებში საწარმოო ძალთა ზრდის მაღალი ტემპები იყო ჩვენი სამშობლოს საუკეთესოზრივი ჩამორჩენილობის დაძლევის საშუალება. ამან უზრუნველჰყო მისი თავდაცვისუნარიანობა და დამოუკიდებლობა. ახლა, ახალი ხუთწლედის პერიოდში, სახალხო მეურნეობის აღდგენისა და განვითარების ტემპებისათვის, ომისშემდგომ ხუთწლედის მეოთხე წლის გეგმის ვადამდე შესრულებისათვის, ვალდებულებანი, რომლებიც იკისრეს მრეწველობის, სოფლის მეურნეობის, ტრანსპორტის მუშაკებმა — პასუხსაგები და კონკრეტული. ისინი გამოავლენენ მეურნეობის ცალკეული დარგების, რაიონების, სამრეწველო საწარმოების, კოლმეურნეობების, საბჭოთა მეურნეობების, მტა-ების შესაძლებლობებსა და რეზერვებს.

ჩვენი განვითარების მაღალი ტემპებისათვის ბრძოლის მოწინავე ხაზზე წამოიწია მრავალმა საწარმომ, წარმოების ასობით და ათასობით ნოვატორმა. მოწინავე სტახანოველები ინჟინრებთან, მეცნიერებთან, საწარმოთა ხელმძღვანელებთან მჭიდრო თანამეგობრობით აღწევენ წარმოების ძირფესვიან გაუმჯობესებას. შრომითი აღმავლობა, რამაც ახლა მთელი ჩვენი ქვეყანა მოიცვა,—საბჭოთა ადამიანების ღრმა პატრიოტზმის, მთავარი პოლიტიკური შეგნების, სამშობლოსადმი, მოღშეკეკული პარტიისადმი, საბჭოთა მთავრობისადმი მათი უსაზღვრო ერთგულების მკაფიო გამოხატულება.

საბჭოთა ხალხი პირველ მაისს შეეგება ახალი წარმატებებით მშვიდობიანი შრომის ფრონტზე. ჩვენი ქვეყნის უდიდესი ინდუსტრიული ცენტრების — მოსკოვის, ლენინგრადის, სვერდლოვსკის მრეწველობამ გადაჰარბებით შეასრულა პირილოსი და ოთხი თვის გეგმები. აღმავლობის გზაზეა ძმიმე ინდუსტრიის დიდნაწილეული დარგები—მთელი სახალხო მეურნეობის სწრაფი წინსვლის საფუძველები. პირილოსი შესრულებული ნავთის ამოღების თვიური პროგრამა, ეგრეთვე ჩვენი ქვეყნის დასავლეთ რაიონებში—ქვანახშირის ამოღების გეგმა. გიზნაობა მრეწველობის სხვა დარგების პროდუქციი.

ახლა ამოცანა ის არის, რომ სოციალისტური შეჯიბრების საფუძველზე დავრაზმოთ ჩვენი მეურნეობის ახალი ლეგიონები, გამოვიყენოთ ისინი მრეწველობისა და სოფლის მეურნეობის. განვითარების ტემპების დასაჩქარებლად. ჩვენი ქვეყნის მინდვრებზე ახლა საფუძველი ეყრება უხვ მოსავალს. სოციალისტური მიწათმოქმედების ყველა მუშაკს საბრძოლო ამოცანა ახლა ის არის, რომ მიგაღწიოთ თესვის ტემპების გაძლიერებას და მინდვრის სამეშაოთა ხარისხის ყოველმხრივ გაუმჯობესებას.

ლენინ-სტალინის პარტიის გარშემო დარაზმული საბჭოთა ხალხი სულ უფრო მეტი ენერგიით იბრძვის ომისშემდგომი სტალინური ხუთწლედის ისტორიულ ამოცანათა გადასაწყვეტად, სსრ კავშირის სახალხო მეურნეობის აღდგენისა და განვითარების მაღალი ტემპების მისაღწევად.

„პრავდის“ ვ/ვ მოწოდება.

პირველი მაისი მოსკოვში

საღამოსასწაულო პარადი და მშრომელთა დემონსტრაცია

ჩვენი სამშობლოს დედაქალაქმა მოსკოვმა ზეიმით აღნიშნა პირველი მაისი—ყველა ქვეყნის მშრომელთა საბრძოლო ძალების დათვალიერების დღე. დილის 10 საათზე წითელ მოედანზე შესდგა მოსკოვის გარნიზონის ჯარების ტრადიციული პარადი, რომელიც დამთავრდა მშრომელთა სადღესასწაულო დემონსტრაციით.

მოსკოვის გაზაფხულის ცისკვეშ დილადვე გაისმის სიმღერა, მუსიკა. ვეებერთელა ქალაქის ყველა კუთხიდან—იღლინის გარეუბნებიდან, ზამოსკვორეჩიედან, კრასნაია პრესნიადან, ლენინგრადის, მოსკოვის, ალეფული ქუჩებითა და შესახვევებით მოდიოდნენ ცენტრისაკენ—წითელი მოედნისაკენ—მშრომელთა სადღესასწაულო კოლონები. ათასობით დროშა მოფრთავს ამ ორი ომისშემდგომი წლის განმავლობაში გაანალიზებულ და გამშვენიერებული დედაქალაქის შენობები. საბჭოთა ადამიანების ; გრძნობა და ფიქრი მიპყრობილი იყო ისტორიული წითელი მოედნისაკენ, კრემლისაკენ, სადაც ცხოვრობს და მუშაობს ამხანაგი სტალინი, დიდი ბელადი, მასწავლებელი, მხედართმთავარი...

მოსკოველთა სადღესასწაულო კოლონებში, პლაკატებში, ტრანსპარანტებში, ქარხნებისა და ფაბრიკების შრომით პატაკებში, დემონსტრაციის მთელ გაფორმებაში იგრძნობა საბჭოთა ხალხის მშვიდობიანი შრომის პათოსი, ხალხისა, რომელიც მთელ თავის ძალებს ომისშემდგომ სოციალისტურ მშენებლობას ახმარს.

საბჭოთა ხალხი, რომელმაც ძლევამოსილად დაამთავრა სამამულო ომი, დიდ შემოქმედებითს შრომას ეწევა. იგი ესწრაფვის მტკიცე მშვიდობასა და უშიშროებას მთელს მსოფლიოში, მას სურს ეს მსოფლიო იხილოს სამედამოდ გაწმენდილი ფაშისტური სიბილწისაგან. საბჭოთა ხალხი და მისი არმია დგას მშვიდობისა და უშიშროების, ხალხთა თავისუფლებისა და დამოუკიდებლობის საგუშაგოზე.

წითელი მოედანი; როგორც ყოველთვის, სადაა თავისი მრთელებით, და მაინც ყოველ წელს იგი რადაც ახალი, განუმეორებელია. სტუმრები თავიანთ რიგებენ მას, გამოცოცხლებულს, ფერადებით მოელვარე!. კრემლი, სადაც 800 წლის წინათ ჩაისახა მოსკოვი—დიდი რუსეთის დედაქალაქი! კრემლის დიდი სასახლის თავზე ამაყად ფრიალებს წითელი დროშა. ქვევით კი, როგორც უკვდავების სიმბოლო, კრემლის კედელთან ყარაულებივით ჩამწკრივებულან მარადმწვანე ნაძვები.

ტრიბუნებზე არიან დიალმატიური კორპუსის წევრები, საბჭოთა და უცხოეთის პრესის კორესპონდენტები. ლენინის მავზოლეუმის მარჯვენე არიან უცხოეთის სახელმწიფოთა სახელჩრო ატაშეები.

„გუმის“ წინობის ფრონტონზე არის ბოლშევიკური პარტიისა და საბჭოთა სახელმწიფოს დიდი ფუძემდებლების ვ. ი. ლენინისა და ი. ვ. სტალინის პორტრეტები, წითელი დროშები, ტრანსპარანტები საპირველმაისო მოწოდებებით: „გაუმარჯოს ბოლშევიკების დიად პარტიას, ლენინ-სტალინის პარტიას, საბჭოთა ხალხის ბრძოლებში გამოწრთობილ — ჩვენი გამარჯვებების სულისჩამდგმელსა და ორგანიზატორს!“

ათასობით თვალი მიპყრობილია მავზოლეუმის ტრიბუნისაკენ. ხალხი განსაკუთრებული მოელვარებით მოელის იმ წუთს, როცა გამოჩნდება ის, ვინც ჩვენი ქვეყანა გახადა მძლავრი და ბედნიერი, ვინც იგი გამოატარა ომის ყველა სიძნელესა და განსაცდელში,—მშობლიური სტალინი. და ეი ჰაერში იგრიალა მძლავრმა ტაშმა. სტალინი!...

ამხანაგი სტალინი ტრიბუნაზე ავიდა. იგი მიესალმება დამსწრეებს. ტრიბუნაზე დგიან ბერეზეგი ამხანაგები მოლოტოვი, ვოროშილოვი, ბერია, ბერია, მიკოიანი, მალენკოვი, ბულგანინი, კოსიგინი, კუზნეცოვი, პოპოვი.

მავზოლეუმის ეერო ფრთაზეა საბჭოთა არმიის გენერალიტეტი.

პარადის ცერემონიალი ტრადიციულად იწყება 10 საათზე. ამჯერად ცერემონიალი შეესებულია: როგორც კი მაცხოვრის კოშკის ალაყაფის კარებიდან გამოჩნდება პარადის მმართველი, გაისმის ბრძანება: „პარადი სმენ! მარცხნიდან შეზვედრისათვის ისმინეთ! ყარაულზე!“ — და ზემოთ აღიმართა შაშხანები და ავტომატები. იშიშვლეს ხმლები — ჯარები მიესალმებიან საბჭოთა კავშირის მარშალს ს. მ. ბუდიონის.

მარშალმა მიიღო პარადის სარდლის გენერალ-პოლკოვნიკ არტემიევის პატაკი, ჩამოუარა ჩამწკრივებულ ჯარებს და სიტყვით მიმართა სსრ კავშირის მეომრებსა და მშრომელებს.

საბჭოთა კავშირის მარშალის ს. მ. ბუდიონის სიტყვა

ამხანაგო ჯარისკაცებო და მატროსებო, სერჟანტებო და ზემდგებენ! ამხანაგო ოფიცრებო, გენერლებო და ადმირალებო! საბჭოთა კავშირის მშრომელნო!

საბჭოთა თავრობისა და საკავშირო კომუნისტური პარტიის (ბოლშევიკების) ცენტრალური კომიტეტის სახელითა და დავალებით მოგესალმებთ და მოგილოცავთ მშრომელთა საერთაშორისო დღესასწაულს — პირველი მაისის დღეს!

საბჭოთა ადამიანები პირველი მაისს დღესასწაულს ეგებებიან უდიდესი პოლიტიკური ღონისძიებისა და მშვიდობიანი შრომის ფრონტზე ახალ გამარჯვებათა ვეთარებაში.

მთელს ჩვენს ქვეყანაში ყოველდღეულ უფრო ფართოდ ჩადგება სახალხო სოციალისტური შეჯიბრება დიდი ოტომბრის რევოლუციის მომავალი 30-ე წლისთავის აღსანიშნავად.

მრეწველობისა და ტრანსპორტის ყველა დარგის მუშები თავდადებით იბრძვიან სახალხო მეურნეობის აღდგენისა და განვითარების მაღალი ტემპებისათვის, ომისშემდგომი ხუთწლედის მეოთხე წლის ვადამდე შესრულებისათვის.

საბჭოთა ვლეობა უმაგალითო აღმავლობით შრომამის მინდვრებზე, რათა მიმდინარე წელს მიიღოს უხვი მოსავალი და მიაღწიოს სოციალისტური მიწათმოქმედებისა და მეცხოველეობის შემდგომ განვითარებას.

საბჭოთა ინტელიგენცია ნაყოფიერი შრომით ამდიდრებს მეცნიერების, ტექნიკისა და კულტურის შემდგომ განვითარების საქმეს.

ყველანაერ ეს წარმოადგენს საბჭოთა ადამიანების ღრმა პატრიოტზმისა და მაღალი პოლიტიკური შეგნების, სამშობლოსა და საბჭოთა მთავრობისადმი მათი უსაზღვრო ერთგულების მკაფიო გამოხატულებას.

ბოლშევიკების პარტიის, ჩვენი ბელადისა და მასწავლებლის ამხანაგ სტალინის ხელმძღვანელობით საბჭოთა ხალხი განუხრელად მიდის ახალი წარმატებებისაკენ, ჩვენს ქვეყანაში კომეონიზმის სრული გამარჯვებისაკენ.

საბჭოთა კავშირის მთავრობა განუხრელად იბრძვის მტკიცე დემოკრატიულ მშვიდობისათვის, ხალხთა თანასწორუფლებიანობისა და მეგობრობისათვის, ქვეყნებს შორის პატიოსანი თანაარსებობისათვის. საბჭოთა მთავრობის ეს სამართლიანი საგარეო პოლიტიკა მთელი ჩვენი ხალხის სრულ მოწონებასა და მხარდაჭერას პოულობს.

ჩვენი სამშობლოს საზღვრებისა და საბჭოეთის ინტერესების საგუშაგოზე დგანან საბჭოთა კავშირის ეიაარაღებული ძალები.

პირველი მაისის დღესასწაულს შეიარაღებული ძალები ეგებებიან საბრძოლო და პოლიტიკური მომზადების ხარისხის ამაღლებისათვის, არმიის, ავიაციისა და ფლოტის წინაშე ამხანაგ სტალინის მიერ დასმული ამოცანების წარმატებით შესრულებისათვის შეუპოვარი ბრძოლის პირობებში.

დიდი სამამული ომის ბრძოლის ველებზე მამაცმა საბჭოთა მეომრებმა ღირსეულად შეასრულეს თავისი ვალი სამშობლოს წინაშე, გვიჩვენეს გმირობისა და მაღალი მეომრული ოსტატობის ნიმუშები.

მშვიდობიან პირობებში საბჭოთა არმიისა და სამხედრო-საზღვაო ფლოტის პირადი შემადგენლობა მოვალეა დაეუფლოს სტალინურ სამხედრო მეცნიერებას და მიაღწიოს ახალ წარმატებებს ბრძოლებში გამოწრთობილი ბოლშევიკური — ჩვენი გამარჯვებების სულისჩამდგმელსა და ორგანიზატორს!“

ათასობით თვალი მიპყრობილია მავზოლეუმის ტრიბუნისაკენ. ხალხი განსაკუთრებული მოელვარებით მოელის იმ წუთს, როცა გამოჩნდება ის, ვინც ჩვენი ქვეყანა გახადა მძლავრი და ბედნიერი, ვინც იგი გამოატარა ომის ყველა სიძნელესა და განსაცდელში,—მშობლიური სტალინი. და ეი ჰაერში იგრიალა მძლავრმა ტაშმა. სტალინი!...

ამხანაგი სტალინი ტრიბუნაზე ავიდა. იგი მიესალმება დამსწრეებს. ტრიბუნაზე დგიან ბერეზეგი ამხანაგები მოლოტოვი, ვოროშილოვი, ბერია, ბერია, მიკოიანი, მალენკოვი, ბულგანინი, კოსიგინი, კუზნეცოვი, პოპოვი.

მავზოლეუმის ეერო ფრთაზეა საბჭოთა არმიის გენერალიტეტი.

პარადის ცერემონიალი ტრადიციულად იწყება 10 საათზე. ამჯერად ცერემონიალიანი შეესებულია: როგორც კი მაცხოვრის კოშკის ალაყაფის კარებიდან გამოჩნდება პარადის მმართველი, გაისმის ბრძანება: „პარადი სმენ! მარცხნიდან შეზვედრისათვის ისმინეთ! ყარაულზე!“ — და ზემოთ აღიმართა შაშხანები და ავტომატები. იშიშვლეს ხმლები — ჯარები მიესალმებიან საბჭოთა კავშირის მარშალს ს. მ. ბუდიონის.

მარშალმა მიიღო პარადის სარდლის გენერალ-პოლკოვნიკ არტემიევის პატაკი, ჩამოუარა ჩამწკრივებულ ჯარებს და სიტყვით მიმართა სსრ კავშირის მეომრებსა და მშრომელებს.

სსრ კავშირის სამხრეთი და დასავლეთი რაიონების ნავთის მრეწველობამ გადაჭარბებით შეასრულა 1947 წლის აპრილის გეგმა

ჩვენი ქვეყნის სამხრეთი და დასავლეთი რაიონების ნავთის მრეწველობის სამინისტროს ნავთის სარეწებება გადაჭარბებით შეასრულეს აპრილი ნავთის მოპოვების გეგმა და მშრომელთა საერთაშორისო დღესასწაულს — 1 მაისს ოთხი თვის პროგრამის შესრულებით შეხვდნენ.

ნავთის მოპოვება მიმდინარე წლის დამდეგიდან განუწყვეტლად მატულობს. აპრილში საშუალო საღღეღამოსო მოპოვება მარტთან შედარებით 1.630 ტონით გადიდდა. გასული წლის სათანადო პერიოდთან შედარებით, მიმდინარე წლის ოთხი თვის განმავლობაში ნავთის მოპოვება გადიდდა 12,8 პროცენტით.

ნავთის მოპოვების აპრილის გეგმა გადაჭარბებით შესრულეს „აზნეფტის“, „გროზნეფტის“, „კრასნოდარნეფტის“, „უკრნეფტის“ გიგრეთიანებებმა და „დაგნეფტის“ და საქნავთის ტრესტებმა. (საკეღესი).

(დასასრული მე-2 გვერდზე)

პირველი მაისი მოსკოვში

(დასასრული)

ლაფერი მოძრაობაში მოდის — დიენიზეები, პოლკები, ბატალიონები იწყვებენ მარშს. თვალით ვერ გადასწვდები პარადის შესასვლელის ყურათის. ის ოფიცერთა ხელმი იელვა ქარქაშებიდან ამოღებულმა ხმლებმა. პარადს ხსნის ფრუნზეს სახელობის ლენინის ორდენოსანი და სუვოროვის პირველი ხარისხის ორდენოსანი წითელდროშოვნინის სამხედრო აკადემია, რომელიც მოპყავს აკადემიის უფროსს, სამეფოთა კავშირის გმირს, გენერალ-პოლკოვნიკ ბოკრენკოს. მას თან ახლავან ასისტენტები—ორგზის სამეფოთა კავშირის გმირები პოფალოკოვნიკი ლავრინენკოვი და მაიორი ალეკიანენი. გმირების ოქროს ვარსკვლავები უბრწყინავთ მკერდზე პირველი მწკრივების ყველა ოფიცერს. ფრუნზეს სახელობის აკადემიის 150-ზე მეტმა მსმენელმა დიმბაზური ეს ჯილდო.

ახალი კოლონა უახლოდება მავზოლეუმს. ძერინსკის სახელობის საარტილერიო აკადემია მისი უფროსის გენერალ-პოლკოვნიკ ხოხოლოვის მეთაურობით. ლენინისა და სუვოროვის ლენტები ფრიალეენ დროშაზე. პირველ მწკრივებში 35 სამეფოთა კავშირის გმირი.

მოდის სტალინის სახელობის ლენინის ორდენოსანი ჯავშანსატანკო და მექანიზებიანი ჯარების სამხედრო აკადემიის კოლონა. აკადემიის უფროსს სატანკო ჯარების გენერალ-ლეიტენანტ ვერშინინს მწყობრში მიჰყვიანან საბრძოლო და პოლიტიკური მომზადების ფრიალოსნები.

მოსჩანს ცისფერი ქუდები... მფრინავები! ისინი იქნენ ზეციელდროშოვნენი სამხედრო-საჰაერო აკადემიის ნაკრებ პოლკში და სიხარულით მიესალმნენ. დროშა მოაქეს მამაც პილოტს, სამგზის სამეფოთა კავშირის გმირს გვარდიის მაიორ კოკელუშს. მის გვერდით არის საჰაერო ბრძოლის ოსტატი, ორგზის სამეფოთა კავშირის გმირი გვარდიის პოდპოლკოვნიკი ვლინკა. მცირე პაუზა და მოედნის ცენტრს უახლოვდება ახალი მეფროშე, რომელშიც ტერიტორებზე მყოფებმა იცნეს სამტერფლი დარტყმების ოსტატი, სამეფოთა კავშირის გმირი უფროსი ლეიტენანტი კაბანოვი. 103-ჯერ მიიტანა მან ბალიზიდან იერიში მტრის ობიექტებზე და ნამსხვრევებად და ნაცრად აქცია მრავალი ათეული გერმანული ავტომობილია, ტანკები, საარტილერიო ბატარეები. კაბანოვი სძინავდა მტრის გემებსა და ჯარქაპებს, მას იერიში მიაქონდა გერმანელთა ეშელონებზე. ახლა მებრძოლ ამხანაგებთან ერთად იგი სრულპაოდენ თავის ცოდნას ეუკეთებს სახელობის სამხედრო-საჰაერო საინჟინრო აკადემიაში.

მოდიან კუიბიშევის სახელობის, ვოროშილოვის სახელობის სამხედრო აკადემიების, კურსანტისა და სასწავლებლების მსმენელები.

სწრაფ მწკრივებით, ოც-ოცი კაცი თვითეულში, შემოდიან მაიდანზე ქვეითი ბატალიონები. შაშბანები მამრჯვენენი ადენ. ელვარებს ხიშტების ფოლადი. ასეული ჯარისკაცის მტაცეკ ნაბიჯი გასცის ზუსტად და თანაბრად როგორც ერთი ადამიანის ნამიჯი, ძლევამოსილი სამეფოთა ქვეითი ჯარის სვლა! მუსიკასავით გასცმია ეს სვლა ეკრანის მილიონობით ადამიანისათვის, რომელიც ჩვენმა გამამთავისუფლებელმა არმიამ ფაშისტური ბინონბისგან იხსნა.

ძერჟინსკის სახელობის ლენინის ორდენოსანი პირველი მოტომსროლელი წითელდროშოვანი დივიზია... მისი საბრძოლო დიდება იშვა ჯერ კიდევ სამოქალაქო ომის წლებში როსტოფთან, ლუგოთან, დონბოსთან, პაპირის მთებსა და თფერქმენეთის ქვიშარაქებში გაჩაღებულ ბრძოლებში. სამამულო ომის დღეებში ამ დივიზიის მებრძოლები და მეთაურები იცავდენ მოსკოვს, იბრძოდნენ დასაალეთისა და ვოლხოვის ფრონტებზე, ჩრდილოეთ კავკასიის მთებში.

ათასობით მოსკოველი მზურვალედ მიესალმება სამეფოთა არმიის ჯარისკაცებსა და ოფიცრებს, რომლებიც ფხიზლად იცავენ მოპოვებულ მშვიდობას და ჩვენი ხალხის აღმშენებლობის შრომას.

მოედანზე შემოდიან მესაზღვრეები — უმამაცესნი მამაცთა შორის, ისინი, ვინც დაუღალავად, ღღისით და ღამით, მთებსა და ჭაობებში, თოვლიან ველებზე ეწევიან თავიანთ სპპატიო სამსახურს ჩვენი სამშობლოს საზღვრებზე.

ძველ მეზღვაურს, შავი ზღვის ნაპირებისათვის ბრძოლების მონაწილეს, კონტრ-ადმირალ კოტეპკის მოპყავს სამხედრო-საზღვაო ფლოტის ნაკრები პოლკი. მოედანი მეზღვაურებს ერთსულოვანი ტაშით ეგებება.

ლამაზია კალინინის სახელობის სუვოროვის ორდენოსანი ტანქის წითელდროშოვანი დივიზიის ძარში! უნაკლო მწყობრით მოდიან მებრძოლები, ბელუსტოპოლოსა და ლიტვის გამამთავისუფლებლები, სმოლენსკთან, ელნიასთან და კურსკთან წარმოებული ბრძოლების გმირები, კენიგსბერგის შტურმის გმირები.

ტრიბუნებზე გაისმის მოწონების გუგები. სიყვარულთან და სიამაყით უყურებენ მოსკოველები სუფოროველებს, ტელოსა და კალინინის სასწავლებლების ოსსაზრელებს. მომავალი ოფიცრები ბრწყინვიენ საუკეთესო წრთობით. კოლონაში 36 სუვოროოველია, რომელნიც ღიმსი გამხდენ მთავრობის ყალდოვებისა დიდ სამამული ომში მონაწილეობისათვის. ლუარ კვაღრატად მეტროსთა ფორმის ტანსაცმელით გამოწყობილია მოდის ნახიმოველთა კოლონა. ნორჩ მეზღვაურთა სპპარადო მარში საყოველთაო აპლაუზას იწვევს. ცხენოსანთა ესკადრონი ესკადრონს მოსდევს. მხედრები თითქოს შეზრდიან უნაგირებს. ოფიცრები სალუტს ხმლებით იძლევიან.

რიცა ტამპანის დივიზია ამთავრებდა თავის მარშს, ისტორიული მეზღუბის თაგზე გამოჩნდენ სპაერო არმიის თვითმფრინავები. როგორც ყოველთვის, ფლაგმანი მოფრინავს ორი. ავიადგანძადგურებლის სპპატიო ესკორტით. ფლაგმანზე არის სპპატარა პარადის სარდალი, სამეფოთა კავშირის გმირი გენერალ-პოლკოვნიკი სუდეცი, რომელსაც მიღებული აქვს მთავრობის ოცი ჯილდო.

წერილის მჭიდრო სოლიანი მოფრინავენ ბომბდაშენები, გაიგროლეს ცნობილმა „ილუშმა“ — კონსტრუქტორ ილიუშინის მოიერიშეებმა, ბრძოლები სახელგანძგერეენ ავიადგანადგურებლებმა, რომლებიც კონსტრუქტორ იაკოვლევისა და ლავოჩკინის მიერ არის აგებული. განსაკუთრებით ეფექტიანი იყო ჩქარი თვითფრინავების ჯგუფის გაფრენა. ფრთოსანი ყუმბარებიანით გადაიგროლეს სწრაფმა თვითფრინავებმა მოსკოველთა თვეზე.

პარადზე დემონსტრირებელი იყო სამოქალაქო ავიაციის მაწანწალნიც — მბრავი და ლაშაში სამეზღვრო თვითმფრინავები.

ცხენოსენი ეშვებიან მდინარე მოსკოვის გრანიტის სანაპიროსკენ. წითელ მოედანზე სიჩუმე ჩამოვარდა: ჩვეულებრივი ინტერვალი საბჭოთა არმიის მრისხანე საბრძოლო ტექნიკის გავლის წინ.

ოხოტნი რიადის მბრიდან მოისმის მოტორების შორეული გუგუნი, რომელსაც ორკესტრის ხმები ფარავს. ტექნიკის პარადს ტრადიციულად იწყებს „ოქმის ღმერთი“—არტილერია.

მაწანწალნი გაიქროლეს ფეზიზმის „ცის გუშაგებმა“ — მეზენიტებმა. მეზენიტეებს სცვლიან ვეარდიული ნიმანატყოორცენი—სახელგანძგერეენ „ეატეშები“. ყველას კარგად ახსოვს ნიმანმტყორცელთა სპპრძოლო საქმეები.

ნიმანმტყორცენი ადგილს უთმობენ ტანკსაწინააღმდეგო არტილერიას. ეს პატარა, ადვილად მოძრავი ქვემეხებია, მაგრამ მათი დარტყმის ძალა გამანადგურებელი იყო. არა მარტო საფარიდან, არამედ ღია ადგილიდანაც ისინი პირდაპირი დამიზნებით ურტყამდნენ მტრის ტანკებს.

გამაყრუებელი გუგუნი გაისმის წითელ მოედანზე. მოდიან ზარაბზნები და ჰაუბიეები, რომლებიც ომის დღეებში ანგრევდნენ მტრის ყველაზე ძლავრ რკინა-ბეტონის სიმაგრეებს.

განსაკუთრებული სიძლიერის არტილერია. თვითეული ქვემეხი ისეთი ეეებერთელაა, რომ მის ცალკეულ ნაწილებს სამი სწეკანი მოთრევს. ბოლოკი, რომელსაც დაიმსახურა გვარდიელის სახელწოდება სტალინგრადისათვის ბრძოლებში, მოსკოველ არტილერიის გენერალ-მაიორ კოლესოვს. ზღოკადის ძნიმე დროს ბოლკი ლაფოგის ტბით მავიდა ლენინგრადში რომ თავისი ცეცხლით უკუეგდო მტრის გაფფრაენები შემოტეგა. იგი მონაწილეობდა ბლოკადის გარღვევაში, ჩვენი ნაწილების ტრიუმფალურ სვლაში გერმანიის მიწაზე...

მეკანიზებული და ჯავშანსატანკო ძალების კოლონის მარშს წყვიტს მოტორიზებული ტაკელიანი, სამოტოციკლეტო ნაწილი. მსუბუქად შეიარაღებული და მოძრავი საბჭოთა მოტოციკლისტები უეცრად ჩნდებიდნენ იქ, სადაც მათ ყველაზე ნაკლებ ძოელოდა მოწინააღმდეგე.

რიგრიგობით მოდიან მძლავრი სატვირთო ავტომანქანები ქვეითი ჯარით. სამამულო ომის ისტორიაში ჩაწერილია მრავალი ბრწყინვალე ფეიცელი, რომელიც ახასიათებენ მბრძოლველი ქვეითი ჯარის განსაკუთრებული როლს სამრძოლო ოპერაციებში.

ისტორიული მეზეუმის მხრიდან საბრძოლო მწყობრით — კუთხით წინ — გამოდის ტანკების კოლონა. კოშკურები გადებულია და მათ თავზე ფრიალენს წითელი დროშები. ტრიბუნებიდან აღტაცებული ტაშით ხვდებიან მამაც ტანკისტებს, რომელთა ლეგენდარულმა გმირობამ დიდ სამამულო ომში გაიოცა არა მარტო საბჭოთა ადამიანები, არამედ ჩვენი საზღვაგარეთელი მეგობრებიც.

ტანკები „ტ-34“, თვითმავალი ქვემეხები, ჯერ მსუბუქები, ხოლო შემდეგ მძიმეები, და აი, როგორც ჩვენი სამხედრო ტექნიკის ამოთვალი, მოედანზე გრიალით, რაც შორეულ სროლას მოგვაგონებს, მოდიან სამხედლეთო ჯავშნოსნები — ტანკები „ი. ს“.

ძნელეულია გუგუნით ტანკები მიდიან ფართო და დაღმართით მდინარე მოსკოვისაკენ. პარადი დამთავრებულია. მოედანზე შემოდის ნაკრები ორკესტრი 1.050 კაცის შემადგენლობით, რომელიც ასრულებს სფინგარო მარშს.

ათასობით მოსკოველი მიესალმება და აცილებს გამამარჯვებული არმიის მეომრებს, რომელმაც პარადზე ეუნჯენ თავისი მზარი საბრძოლო წრთობა, ჩინებული დისციპლინა, მძლავრი საბრძოლო ტექნიკა.

სამამული ომის დიდ ბრძოლებში გამოწრთობილი საბჭოთა არმია ფხიზლად დგას მშვიდობიანი შრომის სადარაჯოზე!

* * *

წითელ მოედანზე შემოდის სადღეასასწაულო დემონსტრაციის ფართო ნაკადი.

საზეიმო მარშების ხმით მოედანზე ერთდროულად შემოდიან მოსკოველი რამდენიმე რაიონის კოლონები.

სადღესასწაულო ხვლის იწყებს მეროშეთა ნაკრები კოლონა. კლონინის წინ არის ნაკრები სამოქალაქო ორკესტრი ათასი კაცის შემადგენლობით. მათ მოსდევენ თეთრ,ცისფერი და წითელ კოსტუმებით გამოწყობილი დედაქალაქის ნებაყოფლობით სასპორტო საზოგადოებათა ფიზკულტურეები.

მანიფესტანტთა პირველი რიგები მავზოლეუმს უახლოვდებიან. ხალხის თვალი მიპყრობილია მარჯვნივ — ტრიბუნისაკენ, რომელზეც დგას დიდი სტალინი თავის მებრძოლ თანამოსაგრეებთან, — პარტიისა და მთავრობის ხელმძღვანელებთან. ათასობით ადამიანი სიხარულით შესძახის:

— გაუმარჯოს საბჭოთა ხალხის ბელადს დიდ სტალინს!

— დიდ და შრომაღიერ ამხანაგ სტალინს ვაშა!

მისალმების გულითადა სიტყვებს იმეორებენ ისინიც, ვინც მოედანს უახლოვდის „ვაშას!“ მძლავრი გუგუნი, ათასობით ადამიანის ძახილი რადიოს მიაქვს მთელს ჩვენს ქვეყანაში. ამხანაგ სტალინს მიესალმება წითელი მოედანი, მოსკოოი და მასთან ერთად კიევი და ბაკო, ლენინგრადი და სტალინგრადი, სევასტოპოლი და პორტარტური, ხაბაროვსკი და ფუშკინი, ბოლო ეკეთ ... ...

თბილისის გარნიზონის ჯარების პარადი და მშრომელთა დემონსტრაცია

ხუთეხო სანაზავი იყო საქართველოს დედაქალაქი ომისშემდგომი ზუთწლიდის ამ მეორე წლის პირველ-მაისობაზე. გაზაფხულის მზის სხივებზე ელვარებდნენ დროშები, მორთულ-მოკაზმული პროსპექტები, ქუჩები და მოედნები. მოზეიმე მშრომელებმა დილადანვე აავსეს ქუჩები.

როგორც ყოველთვის, ისე ახლაც საპრეზიდიუმოსი ზევის ცენტრი იყო დედაქალაქის მშვენება — ბერიას სახელობის მოედანი.

დილის 10 საათისათვის მოედანზე დაიწყვნენ თბილისის გარნიზონის ჯარები. მთავრობის ტრიბუნაზე ავიდნენ ამხანაგები: კ. ჩარკვიანი, ზ. ჩხეიძე, ვ. სტურუა, მ. ბარამია, ვ. ბუჯიაშვილი, ა. მარია, ა. თოფურიძე, ვ. ბაქრაძე, ა. რაფავა, ვ. გოგუა, ზ. ყიცოფაული, ს. ობჯანოვი, კ. ციმაკურიძე, ი. კოჭლამაზაშვილი, გ. ზამბახიძე, კ. ბარიგანინი, კ. ჭიჭინაძე, მ. ბალაკაძე, გ. გორჩაშვილი, ვ. ლოლაძე, ვ. ეგნატაშვილი, ი. ზოდელავა, გელენლები—კარანაძე, რუხაძე, წერეთელი, პოლეკმეტოვი, უტინი, ეგოროვი, ხელოვნების მუშაკები—ე. სოხაძე, ნ. ვეჩნაძე, შ. ღამბაშიძე, საბჭოთა კავშირის გმირი ფ. ბაქრაძე, ი. ვაიცეკი, მწერლები ი. გორჩაშვილი, გ. ლეონიძე, მინისტრები, მრეწველობის, მეცნიერების, ხელოვნებისა და ლიტერატურის გამოჩენილი წარმომადგენლები.

შესრულდა 10 საათი და გაისმა მხედრული ძახილი:

— სმენა!.

მოედანზე ავტომობილი გამოვიდა ამერიკავეკასიის სამხედრო ოლქის ჯარების სარდალი, საბჭოთა კავშირის მარშალი ამხ. ტოლბუხინი. პარადის სარდალს გენერალ-პოლკოვნიკ მ. კაზაკოვისაგან პატაკის მიღების შემდეგ მარშალმა დაიწყო სამხედროდ დაწყობილი ჯარის ნაწილების ჩამოვლა და მათ პირველი მაისის დღესასწაული მოეწოლა. მოედნის ყოველი კუთხიდან გაისმოდა ოვაციები „ვაშას“ და „ურას“! ძახილი მარშლის მისალმების პასუხად.

ჯარის ნაწილების ჩამოვლის შემდეგ ამხ. ტოლბუხინი ავიდა ტრიბუნაზე, მიესალმა ამერიკავკასიის სამხედრო ოლქის ჯარისაკაცებს, სერჟანტებს, ოფიცრებსა და გენერლებს, საქართველოს მეშვიდს, კოლმეურნეებს და შრომელ ინტელიგენციას და მიულოცა მათ პირველი მაისი საქართველოს სსრ მთავრობისა და საქართველოს კ. პ. (ბ) ცენტრალური კომიტეტის სახელით.

ტრიბუნაზე მიკროფონთან წარმოთქმულ სიტყვაში მარშალმა ილაპარაკა იმ დიდ მიღწევებზე, რაც საბჭოთა ხალხმა ლენინ-სტალინის, პარტიის ხელმძღვანელობით მოიპოვა. მან აღნიშნა, რომ ომისშემდგომ მეორე პირველმაისობას ჩვენი ხალხი დღესასწაულობს მასკიანი უდიდესი პოლიტიკური და საფარიმო ღონისძიების ეიფორებაში. მიღოლონბით ადამიანი ჩამპეფოთა საკავშირო სოციალისტურ შეჯიბრებაში, რათა წარმატებით გაანალოდოს 1947 წლის საწარმოო დაგალებანი. საქართველოს მრეწველობამ წარმატებით შეასრულა მიმდინარე წლის პირველი კვარტალის გეგმა. ახალი წარმატებანი მოიპოვეს საქართველოს ახალ მშენებლობათა კოლექტივებმა. დიდი შრომითი ღონისძიებანი საკოლმეურნეო მენდურებსა და პლანტაციებში წელს უხვი მოსავლის მისაღებად.

ამხ. ტოლბუხინმა ილაპარაკა ჩვენი უძლეველი სახელმწიფოს სიდიადეზე, იმაზე, რომ საბჭოთა სახელმწიფოო დგას მსოფლიოს პროგრესული ძალთა ავანგარდში და თანმიმდევრულად იბრძვის მტკიცე მშვიდობისათვის, დემოკრატიის განმტკიცებისათვის, ხალხთა შორის მეგობრული თანამშრომლობისათვის.

— ამერიკავკასიის სამხედრო ოლქის ჯარები, — სთქვა ამხ. ტოლბუხინმა,—ასრულებენ რა საბჭოთა კავშირის გენერალისიმუსის დიდი სტალინის ბრძნულ მითითებებს და სსრ კავშირის შეიარაღებული ძალების მინისტრის ამხანაგ ბულგანინის ბრძანებებს, შეუნელებლივ მეშოთხეს თავიანთი საბრძოლო და პოლიტიკური მომზადების დონის ასამაღლებლად, სამამული ომის გამოცდილების ასათვისებლად. ჩვენი ოლქის ჯარები მუდამ მტკიცედ იდგნენ სოციალისტური სამშობლოს უშიშრობის საადარაჯოზე და კვლავაც ასე მტკიცედ იდგომებიან ისინი მომავალში, რათა ვერავინ გაბედოს ჩვენი მიწაწყლის ხელყოფა.

ამხ. ტოლბუხინმა თავისი სიტყვა დაამთავრა დედა-სამშობლოსადმი, მისი შეიარაღებული ძალებისადმი, ხალხთა მამისა და მასწავლებლის დიდი სტალინისადმი მიმართული მისალმების შეძახილებით.

პირველი მაისი საქართველოში

(„კომუნისტის“ საკუთარი კორესპონდენტებისაგან)

აფხაზეთი

ოხუმელები საპრეზიდიუმოსი დღესასწაულს მაღალი საწარმოო მაჩვენებლებით შეხვდნენ. საკავშირო, რესპუბლიკური და ადგილობრივი მრეწველობის საწარმოებმა აპრილის გეგმა მნიშვნელოვანი ვადაკარბებით შეასრულეს. წარმატებით აღფრთოვანებული მშრომელები 1 მაისს ათასობით შეეგებნენ დემონსტრაციაზე, რომელიც დილის 11 საათზე დაიწყო. ტრიბუნაზე ბრიან საქართველოს კ. პ. (ბ) აფხაზეთის საოლქო კომიტეტისა და აფხაზეთის ასსრ მინისტრთა საბჭოს ხელმძღვანელები, მინისტრები, სტახანოველები, ხელოვნებისა და ლიტერატურის მუშაკები.

ტრიბუნის წინ პირველად გაიარეს ფიზკულტურელებმა. მათ ოსტატურად ეჩასრულეს რამდენიმე ვარჯიში. შემდეგ გაიარეს მოსწავლეებმა.

ეი გამოჩნდნენ მშრომელთა კოლონები. პარტიისა და მთავრობის ხელმძღვანელთა პორტრეტები, დროშები, საწარმოო გეგმების მესრულების მაჩვენებლები მოაქვთ თამბაქოს ფაბრიკის მუშაკებს, მეფეხსაცმელეებს, მეზეფეყარეებს, რკინიგზელებს და სხვებს.

2 მაისს მოეწყო მასობრივი სეირნობა ქალაქგარეთ, სპორტული შეჯიბრებანი და ხალვათები.

სტალინირი

1 მაისს საზეიმოდ მორთულმა სტალინირმა ადრიანად გაიღვიძა. დემონსტრაციაზე გამოსული ათასობითი ადამიანის მხიარულმა ხმამ აავსო ქუჩები.

დილის 11 საათზე დაიწყო მშრომელთა დემონსტრაცია. საპრეზიდიუმოსი დღესასწაულს მონაწილეებს ტრიბუნიდან მიესალმებოდნენ ოლქის ხელმძღვანელი ამხანაგები.

მშრომელთა კოლონებში ბევრია სამაზოთა ამბიციდან დაბრუნებული მეომრები, რომლებმაც თავი ისახელეს ეკონომიკურ მტრის წინააღმდეგ ბრძოლაში. ახლა ისინი აქტიურად ჩაებნენ შეოთხე სტალინური ხუთწლეულის შესრულებათა საოვის ბრძოლაში. ტრიბუნის წინ გაიარეს მოსწავლე ახალგაზრდებმა—ჩვენი სამშობლოს მეგნიერმა თაობამ.

სტალინირის მშრომელებმა, დიდი ზეიმით აღნიშნეს ყველა ეკუთვნილი მშრომელთა საპრაზოლო ლოზუნგი.

ქუთაისი

1 მაისის წინადღეს ქალაქში სადღესასწაულო ელფერი მიეცა. ალისფერმა დროშებმა, მრავალმა ლოზუნგმა, ბრეზენტ გირლანდებმა დაამშვენეს ქუჩები.

დილიდანვე ქუჩები მხიარულმა ფრიალეულმა და მოსიცის საზეიმო ჰანგებმა ავსებინეს. მშრომელები მიიჩქარიან დემონსტრაციაზე მონაწილეობის მისაღებად.

პარიზის კომუნის მოედანზე. ლამაზად მორთულია ტრიბუნა. ტრიბუნაზე არიან ქალაქის ხელმძღვანელი ამხანაგები, საწარმოების მოწინავე ადამიანები, ხელოვნებისა და ლიტერატურის მუშაკები.

იწყება დემონსტრაცია.

მწყობრად მოამბიჯებენ ქალაქის სკოლების პიონერ-მოსწავლეები, ჩვენი ქვეყნის ნორჩი ყვავილები. მათს შემდეგ მოდიან სპორტული სკოლის ფიზკულტურელები, რომლებიც მრავალი ახალი ვარჯიშით აოცებენ ტრიბუნის წინ. გაიარეს სახელოსნო სასწავლებლების, სასოფლო-სამეურნეო, სპეციალ. ტექნიკუმების, პედაგოგიური სასწავლებლის, სახელმწიფო პედინსტიტუტის მოსწავლეებმა და სტუდენტებმა.

ოგერ რკინიგზელები გამოჩნდნენ. მათ ავტომანქანაზე ლამაზად მოეწყვიათ რკინიგზის ხაზი ვეგრაბით. ამ ხაზზე სწრაფად მოძრაობს ელექტრომავალი.

მოდიან ავტოკარხნის მშენებლები. ეი ვეებერთელა პანორამა, რომელზეც ნაჩვენებია ავტოკარხნის ტერიტორია ნაგებობებით. ასეთი იქნება ავტოკარხანა 1950 წელს,—გვაუწყებს წარწერა.

შემდეგ მათ მოპყვებიან სამთო მანქანათმშენებელი ქარხნის, ბრეშემკომბინატის, საკონსერვო ქარხნის, მიდღის ფაბრიკის, ტყავფეხსაცმლის კომბინატის, სამკერვალო ფაბრიკის, ლიტოპონის ქარხნის, ადგილობრივი მრეწველობის საწარმოების მუშა-მოსამსახურეთა კოლონები. 2 საათზე შეტახის გაგრძელდა დემონსტრაცია, რომელშიც მონაწილეობდა 20 ათასი კაცი. საღამოს ქალაქში მოეწყო მასობრივი სეირნობა.

ფოთი

ქალაქი ფოთი საზეიმოდ მორთული. 1 მაისს მშრომელები დემონსტრაციაზე გამოვიდნენ. დემონსტრანტებს ბერიას სახელობის მოედანზე მოეწყობოდნენ ტრიბუნიდან მიესალმებოდნენ ქალაქის ხელმძღვანელი მუშაკები, მოწინავე ადამიანები.

ტრიბუნის წინ გაიარეს ნავსაგზურის, ორჯონიკიძის სახელობის ქარხნის, რკინიგზის ავანმის კოლექტივები, რომლებსაც მოამჭედათ აპრილის ბეგმის მესრულების მაჩვენებლები. ლოზუნგები: „ბერიას სახელობის ნავსაგზურის ბრიგადა ეგზეკუტორ-ბრიგადა“ ბრიგადა ბ. ბერიას სახელობის ავანმის ბრიგადა ბ. ბერიას ... ბრიგადა ბ. ბერიას ... ბრიგადა ბ. ბერიას ...

თბილისის მშრომელთა დემონსტრაცია 1947 წლის 1 მაისს ლ. პ. ბერიას სახელობის მოედანზე

ფოტო რ. აკოფოვისა და ელ. გინზბურგისა

გაერთიანებული ერების ორგანიზაციის გენერალური ასამბლეის კრებული სხდომა

ნიუ-იორკი, 1 მაისი. (საგანგ.). ღღეს გაერთიანებული ერების ორგანიზაციის გენერალური ასამბლეის სპეციალური სესიიდან ფარული ხმის მიცემით ორი საათის განმავლობაში შემდეგ ფორმალური კენჭისყრისაგან მოიწონა გენერალური კომიტეტის რეკომენდაცია, რომ ბრიტანეთის წინადადება შეტანილ იქნას ასამბლეის ღღის წესრიგში და განსახილველად გადაეგზავნოს № 1 პოლიტიკურ კომიტეტს. ამ წინადადებით ასამბლეის სხხოვენ შეკრებას სპეციალური კომისია და შეიძენოს მასთან ინსტიტუციები, რომელთა საფუძველზეც იგი მოამზადებს წინადადებებს პალესტინის საკითხზე გენერალური ასამბლეის მორიგი სეკტემბრის სესიისათვის.

ღღეს კამათის დასაწყისში არაბული ქვეყნების წარმომადგენლებმა ყველა შეიტანეს განცხადება, რომ ინგლისის წინადადების მიღება საჭიროდ გახდის არაბული ნაციონალური ინტერესებისა და ინგლისის წინადადებებში ჩადებული ინტერესების ერთიანობაზე, თავიდანვე არაბთან ერთად ებრაელთა ნაციონალური ინტერესებიც ეფუძნებოდნენ ერთიანობას. ებრაელ ორგანიზაციებს ასევე ეფუძნებოდა ინგლისის ინტერესებიც