პროლეტარებო ყველა ქვეყნისა, შეერთდით!

კომუნისტი

საქართველოს კ. პ. (ბ) ცენტრალური კომიტეტის, თბილისის კომიტეტისა და საქართველოს სსრ მშრომელთა დეპუტატების საბჭოების ორგანო

კომუნისტი ორგან центрального и тбилисского комитетов кп (б) грузии и советов депутатов трудящихся грузинской ССР

ხუთშაბათი, 6 ნოემბერი, 1947 წ. № 222 (8006). ფასი 20 კაპ.

გაუმარჯოს დიდი ოქტომბრის სოციალისტური რევოლუციის XXX წლისთავს!

დიდი ოქტომბრის XXX წლისთავი

დიდი ოქტომბრის სოციალისტურ რევოლუციას 30 წელი შეუსრულდა. ეს უდიდესი მოვლენაა არა მარტო ჩვენი სამშობლოს, არამედ მთელი კაცობრიობის ისტორიაში.

განვლილი 30 წლის მანძილზე ჩვენი რევოლუციის ძალა და მნიშვნელობა სავსებით აშკარა გახდა მთელი მსოფლიოსათვის. დიდი ოქტომბრის ისტორიული დამსახურება კაცობრიობის წინაშე ის არის, რომ მის მიერ შექმნილი ახალი, სოციალისტური წყობილება გზას მაჩვენებელი გარსკვლავი გახდა მსოფლიოს ყველა ხალხისათვის, რომლებიც ჩაგვრისა და ექსპლოატაციისაგან განთავისუფლებისაკენ, ბედნიერებისა და სინათლისკენ მიისწრაფვიან. დიდი ოქტომბრის ისტორიული დამსახურება კაცობრიობის წინაშე ის არის, რომ მის მიერ შექმნილმა სოციალისტურმა სახელმწიფომ გზა გადაუღობა მსოფლიო რეაქციის შავბნელ ძალებს, გასტეხა ისინი აშკარა ომში, გაანადგურა რეაქციის მძლავრი ცენტრები ევროპის ცენტრში—გერმანიაში და აზიის აღმოსავლეთში—იაპონიაში, შეასაფუძვლებინა მონობისა და მთავრობისაგან ხსნა მსოფლიოს ხალხები, თავისუფალი განვითარების შესაძლებლობა მისცა დემოკრატიის და პროგრესის ძალებს მრავალ ქვეყანაში. დიდი ოქტომბრის ისტორიული დამსახურება კაცობრიობის წინაშე ის არის, რომ მის მიერ შექმნილი საბჭოთა კავშირი წარმოადგენს მთელი მსოფლიოს ანტიიმპერიალისტური და დემოკრატიული ძალების ურყევ, საიმედო დასაყრდენს, რომელიც განუხრელად ამცდენებს იმპერიალისტური და ანტიდემოკრატიული ძალების ზრახვებს, შეუნელებლად იბრძვის ომის ახალ გამჩაღებელთა წინააღმდეგ, მშვიდობისათვის, პროგრესისათვის. დიდი ოქტომბრის ისტორიული დამსახურება კაცობრიობის წინაშე ის არის, რომ მან დასაწყისი მისცა ახალ ერას მსოფლიოში—კაპიტალისტური წყობილების დამხობის ერას, კომუნისტური წყობილების გამარჯვების ერას.

მუშებისა და გლეხების მტრები—ბურჟუაზია და მისი იდეოლოგები ამტკიცებდნენ, რომ მშრომელებს არ შესწევთ უნარი დაამხეთრონ კაპიტალისტური ექსპლოატაციისა და მონობის ბორკილი, არ შესწევთ უნარი ხელში აიღონ ძალაუფლება, შეჰქმნან ახალი სახელმწიფო და მართონ იგი კაპიტალისტებისა და მემამულეების დაუხმარებლად და მათ წინააღმდეგ. დიდი ოქტომბრის სოციალისტურმა რევოლუციამ გააქარწყლა ეს ლეგენდა. მან პირველმა გაარღვია მსოფლიო იმპერიალიზმის ფრონტი, დაამხო ბურჟუაზიისა და მემამულეების ბატონობა დედამიწის ერთ მეექვსედზე, შეჰქმნა საბჭოთა სახელმწიფო, რომელსაც უკვე 30 წელია მართავენ არა კაპიტალისტები და მემამულეები, არამედ მუშებისა და გლეხების წრიდან გამოსული ადამიანები, მართავენ არა მდიდრებისა და ექსპლოატატორების სასარგებლოდ, არამედ მათ წინააღმდეგ, მშრომელთა ინტერესების დასაცავად, კომუნიზმის ასაშენებლად.

მუშებისა და გლეხების მტრები—ბურჟუაზია და მისი იდეოლოგები ამტკიცებდნენ, რომ მეურნეობის ყველაზე სრულყოფილი სისტემა არის კაპიტალისტური სისტემა, რომელიც ემყარება საკერძო ინიციატივისა და საშუალებათა კერძო საკუთრებას, რომ კაპიტალისტური ეკრძო საკუთრება მარადიულია. დიდი ოქტომბრის სოციალისტურმა რევოლუციამ და მის მიერ შექმნილმა მეურნეობის ახალმა, სოციალისტურმა სისტემამ გააქარწყლა ეს ლეგენდა. დამტკიცდა, რომ არსებობს მეურნეობის უფრო მაღალი სისტემა, ვიდრე კაპიტალიზმია, რომ მომავალი ეკუთვნის საწარმოო იარაღთა და საშუალებათა საზოგადოებრივ საკუთრებაზე დამყარებულ მეურნეობის სოციალისტურ სისტემას, რომელიც თავისუფალია მეურნეობის კაპიტალისტური სისტემის იმ დიდი წუნდებულებისაგან, როგორიცაა წარმოების ანარქია, კრიზისები, უმუშევრობა. ოქტომბრის რევოლუციის 30 წელი მეურნეობის კაპიტალისტური სისტემაზე მეურნეობის სოციალისტური სისტემის უპირატესობის დემონსტრაციის წელია, კაპიტალისტური მეურნეობის სიდამპლისა და სოციალისტური მეურნეობის დიდი სიცოცხლისუნარიანობის დემონსტრაციის წელია.

მუშებისა და გლეხების მტრები ამტკიცებდნენ, რომ სოციალიზმის აშენება ერთ ქვეყანაში, იმიც ისეთ ქვეყანაში, როგორიც საბჭოთა კავშირია, რომელიც ტექნიკურად, ეკონომიურად, კულტურულად ჩამორჩენილია მოწინავე კაპიტალისტურ ქვეყნებს, ფუჭი ოცნებაა. დიდი ოქტომბრის 30 წლის ისტორიამ გააკიცხეთა ეს ლეგენდა. საბჭოთა ხალხმა შეჰქმნა მძლავრი, მსოფლიოში პირველხარისხოვანი ინდუსტრია—ჩვენი ქვეყნის დამოუკიდებლობისა და თავდაცვისუნარიანობის განმტკიცების, მთელი სახალხო მეურნეობის სოციალისტური გარდაქმნის საფუძველი, შეჰქმნა მსხვილი, მსოფლიოში უყველაზე მოწინავე კოლექტიური სოფლის მეურნეობა—კოლხოზთა მრავალმილიონიანი მასების სოციალისტურ მშენებლობაში ჩაბმის საფუძველი და მთელი სახალხო მეურნეობის შეუფერხებელი განვითარების ერთერთი ძირითადი წყარო, მხატვრისა კულტურული რევოლუცია, აშოკვად, მოიშორა საუკუნოვანი ჩამორჩენილობის სამსისე და აამენა კომენიზმის პირველი ფაზა—სოციალიზმი. ახლა საბჭოთა ხალხი თავდადებით შუშაობს იმისათვის, რომ ააგოს სრული კომუნისტური საზოგადოება და დიდ წარმატებებსაც აღწევს.

მუშებისა და გლეხების მტრები ამტკიცებდნენ, რომ არსებობენ სრულფასოვანი და არასრულფასოვანი ხალხები, მაღალი და დაბალი რასები, რომ პირველნი მოწოდებულნი არიან იბატონონ მეორეებზე. დიდი ოქტომბრის სოციალისტურმა რევოლუციამ და მის მიერ შექმნილმა საბჭოთა წყობილებამ გააკიცხეთა ეს შეხედულება. მათ ძირფესვიანად მოსპეს ეროვნული ჩაგვრა და ეროვნული უთანასწორობა, თავისუფალი განვითარების შესაძლებლობა შეუქმნეს საბჭოთა კავშირის ყველა ხალხს. ამას მოჰყვა წინათ დაჩაგრებულ და შეურაცხყოფილ ხალხთა ძალებისა და შემოქმედებითი ენერგიის ისეთი გაფურჩქვნა, რომლის მსგავსიც ისტორიას არ ახსოვს. ამის თვალსაჩინო დადასტურებაა ქართველი ხალხის, სსრ კავშირის ყველა ხალხის უდიდეკაი წარმატებანი მეურნეობის, კულტურის, ხელოვნების, მეცნიერების სფეროში. თავისუფალ და თანასწორ ერთა ნებაყოფლობითი კავშირის საფუძველზე შეიქმნა ჩვენა ქვეყანაში ხალხთა დიდი სტალინური მეგობრობა, რაც საბჭოთა სახელმწიფოს ძლიერების ერთ-ერთ მთავარ საფუძველს შეადგენს.

მუშებისა და გლეხების მტრები იმედს ამყარებდნენ იმაზე, რომ სოციალიზმის ქვეყნის თავდაცვითი ძლიერება ვერ აღმოჩნდებოდა სათანადო სიმაღლეზე, რომ იგი ვერ გაუძლებდა საერთაშორისო იმპერიალიზმის მიერ გამოკვეთილი, თავით ფეხებამდე შეიარაღებული გერმანიის ფაშიზმის დარტყმას და დამარცხდებოდა. სინამდვილემ გააცამტვერა ეს ლეგენდაც. „ომის გაკვეთილები მოწმობენ, რომ საბჭოთა წყობილება აღმოჩნდა არა მარტო საუკეთესო ფორმა მშვიდობიანი მშენებლობის წლებში ქვეყნის ეკონომიური და კულტურული აღმავლობის ორგანიზაციისა, არამედ საუკეთესო ფორმაც ომიანობის დროს მტრისადმი წინააღმდეგობის გასაწევად ხალხის მთელი ძალების მობილიზაციისა“ (ი. სტალინი). სოციალიზმის ქვეყანამ გამანადგურებელი დარტყმები მიაყენა ჰიტლერულ გერმანიას და აიძულა იგი კაპიტულაცია მოეხდინა, ხოლო შემდეგ იმპერიალისტური იაპონიაც გაანადგურა. ეს უძლეველი ძალა ჩვენს ქვეყანას დიდმა ოქტომბერმა, საბჭოთა წყობილებამ მისცა.

მუშებისა და გლეხების მტრები იმედს ამყარებდნენ იმაზე, რომ ჩვენი სამშობლო ომიდან დაუძლურებული, დასუსტებული გამოვიდოდა და იმპერიალისტურ ქვეყნებს შესაძლებლობა მიეცემოდათ შეერყიათ მისი საერთაშორისო ავტორიტეტი, მისი დამოუკიდებლობა, ხელი შეეშალათ კომენისტური საზოგადოების მშენებლობისათვის. სინამდვილემ გააცამტვერა მათი ეს იმედიც. ომიდან ჩვენი სამშობლო გამოვიდა კიდევ უფრო მძლავრი და შემტიდრეობული. განუზომლად ამაღლდა მისი საერთაშორისო ავტორიტეტი. მართალია საბჭოთა კავშირს სამამულო ომში დიდი ზარალი მოუვიდა, მაგრამ ჩვენი ხალხის გმირული შრომით იგი წარმატებით იშუშებს მიყენებულ ჭრილობებს, სძლევს სიძნელეებს და განაგრძობს განუხრელ აღმავლობას მეურნეობისა და კულტურის ყველა დარგში. ახალი სტალინური ხუთწლიანი გეგმის დავალებანი არა მარტო მთლიანად, არამედ დიდი გადამეტებითაც სრულდება. თავიანთი დიდი დღესაწაულის—ოქტომბრის 30 წლისთავისათვის ჩვენი სამშობლოს თითქმისობით საწარმოთა გადაჭარბებით შეასრულა მთელი წლის გეგმა. შინ როცა კაპიტალისტური ქვეყნები, რომელსაც ნაკლები ზარალი მოუვიდათ ომში, თავს ვერ ართმევენ ომისშემდგომი პერიოდის სიძნელეებს, ჩვენი სამშობლო სწრაფი ნაბიჯით მიეშართება წინ—კომუნიზმისაკენ. ეს დიდი ძალა ჩვენს ქვეყანას მისცა დიდმა ოქტომბერმა, სოციალისტური წყობილების გამარჯვებამ.

საბჭოთა ადამიანები, რომლებმაც 30 წლის მანძილზე გმირული შრომისა და ბრძოლის ბრწყინვალე მაგალითები გვიჩვენეს, იმედითა და რწმენით შეჰყურებენ თავიანთ მომავალს. ეს იმედი, ეს რწმენა მათ მისცა მარქსისტულ-ლენინურმა მოძღვრებამ. ეს იმედი, ეს რწმენა მათ მისცა ბოლშევიკების პარტიამ, ლენინ-სტალინის პარტიამ, დიდმა ბელადებმა ლენინმა და სტალინმა.

ბოლშევიკების პარტიის ხელმძღვანელობით, ლენინისა და სტალინის წინამძოლობით გაიმარჯვეს მუშებმა და გლეხებმა 1917 წლის ოქტომბერში.

ბოლშევიკების პარტიის ხელმძღვანელობით, ლენინისა და სტალინის მეთაურობით განამტკიცეს მშრომელებმა თავიანთი ძალაუფლება, დაიცვეს ახალგაზრდა საბჭოთა რესპუბლიკა შინაური და გარეშე მტრების შემტევისაგან ინტერვენციისა და სამოქალაქო ომის პერიოდში.

ბოლშევიკების პარტიის ხელმძღვანელობით, ლენინისა და სტალინის მეთაურობით შეუდგა საბჭოთა ხალხი სოციალიზმის წარმატებით მშენებლობას.

ლენინის სიკვდილის შემდეგ მისმა თანამებრძოლმა სტალინმა განაგრძო დაწყებული საქმე, ჩვენს ქვეყანაში სოციალიზმის მშენებლობის საქმე.

ბოლშევიკების პარტიის ხელმძღვანელობით, ამხანაგ სტალინის მეთაურობით გაიმარჯვა საბჭოთა ხალხმა ქვეყნის ინდუსტრიალიზაციისა და კოლექტივიზაციის ისტორიული ამოცანები, აამენა სოციალიზმი—ვანაზარაცეული მთელი კაცობრიობის საუკეთესო იდამიანთა მრავალსაუკუნეობრივი ოცნება.

ბოლშევიკების პარტიის ხელმძღვანელობით, ამხანაგ სტალინის მეთაურობით მოიპოვა ჩვენმა სამშობლომ მსოფლიო-ისტორიული მნიშვნელობის გამარჯვება დიდ სამამულო ომში.

ბოლშევიკების პარტიის ხელმძღვანელობით, ამხანაგ სტალინის მეთაურობით წარმატებით აშენებს საბჭოთა ხალხი სრულ კომენისტურ საზოგადოებას.

დიდი სტალინი ყველა ჩვენი გამარჯვების სულისჩამდგმელი და ორგანიზატორია.

დიდი სტალინი ჩვენი იმედი, ჩვენი მამა, ჩვენი ბედნიერებაა.

სადაც სტალინია, იქ არის გამარჯვებაც!

აი რატომ მთელი საბჭოთა ხალხი, მთელი მოწინავე კაცობრიობა დიდი სიყვარულით აღფრთოვანებით წარმოთქვამს:

გაუმარჯოს დიდ სტალინს!

დონის როსტოვი, „როსტსელმაში“

ამხანაგებს გრენაღერს. სარქისოვს. კოზლოვს. პერშინს. გუბანოვს. ლავრენტიევს. ბახმეტიევს. ჩერნიკოვს. პოლოსინს. ხლუსოვს. გურას

ვულოცავ სამხედრო-საწვავო მშენებლობა 10-ის მშენებლებს, მემონტაჟეებსა და ქარხანა „როსტსელმაშის“ კოლექტივს დიდ საწარმოო გამარჯვებას—გერმანელი ფაშისტი დამპყრობლების მიერ დანგრეული ჩვენი ქვეყნის უდიდესი სასოფლო-სამეურნეო მანქანათმშენებლობის ქარხნის „როსტსელმაშის“ პირველი რიგის აღდგენის დამთავრებას და ახალი ტიპის კომბაინის „სტალინეც-6“ წარმოების ათვისებას.

რწმენას გამოვთქვამ, რომ „როსტსელმაშის“ მშენებლები და კომბაინმშენებლები, აღდგენითი სამუშაოების დიდი გამაცდელებით აღტკინებულნი, მთელ ძალღონეს მოახმარენ იმას, რომ 1948 წელს დაამთავრონ ქარხნის აღდგენა და ათითასნორ მისი სიმძლავრე კომბაინების წარმოების დარგში.

გისურვებთ შემდგომ წარმატებებს თქვენს შუშაობაში.

ი. სტალინი

დნეპროპეტროვსკი, კ. ლიბკნეხტის სახელობის ქარხანა

ამხანაგებს ვოლინსკის. ბალაკინს. ნაიდენოვს. პეტრუშას. შიგოლევს. სტუპელს. კურიკინს. მაიკოს. სვეშენკოს. სოკირენკოს

ვულოცავ ტრესტ „დნეპროვსკრომსტროის“ მშენებლებს, მძიმე ინდუსტრიის საწარმოთა მშენებლობის სამინისტროს სპეციალიზებული ორგანიზაციების მემონტაჟეებს, შავი მეტალურგიის სამინისტროს კ. ლიბკნეხტის სახელობის ქარხნის მეტალურგებს დიდ საწარმოო წარმატებას — რკინიგზის ტრანსპორტისათვის მთლიანადწვალებინი ბორბლების წარმოების საამქროს ამოქმედებას.

გისურვებთ, ამხანაგებო, წარმატებებს ბორბალსაგლინავი საამქროს სიმძლავრის უსწრაფესად ათვისებაში და კ. ლიბკნეხტის სახელობის ქარხნის აღდგენის დამთავრების შემდგომ სამუშაოებში.

ი. სტალინი

მოსკოვს ჩამოვიდა ფინეთის მთავრობის დელეგაცია პრემიერ-მინისტრის ბ-ნ მ. პეკკალას მეთაურობით

4 ნოემბერს მოსკოვს ჩამოვიდნენ ფინეთის პრემიერ-მინისტრი ბ-ნი მ. პეკკალა, საგარეო საქმეთა მინისტრი ბ-ნი კ. ენკეული, შინაგან საქმეთა მინისტრი ბ-ნი ი. ლეინო, ბანთა და საზღვაოდ-რეგ საშინაოთა მინისტრი ბ-ნი ლ. კაიალაინენი.

ამავე დროს მოსკოვს ჩამოვიდა სსრ კავშირის დესპანი ფინეთში ა. ნ. აბრამოვი.

ჩამოსულთ ლენინგრადის გაგზავნეს შეხვედრენ სსრ კავშირის მინისტრთა საბჭოს თავმჯდომარის მოადგილე და ავგარეო საქმეთა მინისტრი ვ. მ. მოლოტოვი, სსრ კავშირის საგარეო საქმეთა მინისტრის მოადგილე ი. ა. მალეკი, მოსკოვის საბჭოს თავმჯდომარის მოადგილე ტ. ა. სელეგაბოვი, ქალაქ მოსკოვის კომენდანტი გენერალ-ლეიტენანტი კ. რ. სინილოვი, სსრ კავშირის ავგარეო საქმეთა სამინისტროს მე-3 ევროპული განყოფილების გამგის მოადგილის შემსრულებელი მ. ს. გეტმანოვი, სსრ კავშირის საგარეო საქმეთა სამინისტროს სააქმო განყოფილების გამგის მოადგილე ვ. ა. კოჩეტკოვი.

ჩამოსულთ ავრეთვე შეხვდნენ ფინეთის საგარეო საქმეთა მეორე მინისტრი ბ-ნი რ. ჰალტი, ჰელსინკის მინისტრი ბ-ნი უ. ტაკი და წევრები ფინეთის მისიისა მოსკოვში დესპან ბ-ნ ქ. სუნდსტრემის მეთაურობით და მოსკოვში აკრედიტებულ მთელ რიგ სხვა დიპლომატიურ მეთაურებთა.

შეხვედრისას ჩაშკრიგებული იყო სალამური ყარაული და შესრულებულ იქნა ფინეთისა და სსრ კავშირის სახელმწიფო ჰიმნები.

გაგზავნა მორთული იყო ფინეთისა და საბჭოთა კავშირის ალმებით.

ბ-ნ მ. პეკკალას გაგზავნადება მიკროფონთან

მოსკოვს ჩამოსულის ფინეთის პრემიერ-მინისტრმა ბ-ნმა პეკკალამ გაგზავნა მიკროფონთან შემდეგი განცხადება გააკეთა:

ბატონო საგარეო საქმეთა მინისტრო!

ბატონებო!

ოქტომბრის რევოლუციის ოცდაათი წლისთავის დღესასწაულზე საბჭოთა კავშირის დიად და თავისი თითქმის ათასწლოვანი ტრადიციებით მდიდარ დედაქალაქში ფინეთის მთავრობის დელეგაციის ჩამოსვლასთან დაკავშირებით პატივი მაქვს ჩვენი დელეგაციის სახელით და ჩემის მხრივ გამოვთქვა ჩვენი სიხარულისა და გულწრფელი კმაყოფილების გრძნობა იმის გამო, რომ შესაძლებლობა მოგვეცა ყველაზე ენახულოთ თვით მძლავრი საბჭოთა კავშირი. ჩვენ ჩამოვედით აქ როგორც პატარა, მაგრამ ბევრი განსაცდელის გადამტანი ქვეყნის წარმომადგენლები, ამასთან არა მარტო გვსხოვს დადებული საზავო ხელშეკრულებით დაკისრებული ვალდებულებანი, არამედ აგრეთვე ერმად შეჯნებული გვაქვს ის მნიშვნელობა, რაც ჩვენს ქვეყნებს შორის მეგობრული ურთიერთობის დაცვასა და შემდგომ განმტკიცებას აქვს უშინარეს ყოველისა თვით ჩვენთვის. პროგრესის გზა, რომელიც საბჭოთა კავშირმა ოქტომბრის რევოლუციის შემდეგ განვლო, ისევე როგორც უკანასკნელი მძიმე ომის შემდეგ განხორციელებული აღდგენითი მშენებლობის შედეგები, თვალი მასშტაბით ერთადერთია მთელ პოლიტიკა და ყოველივე დანარჩენთან ერთად დიდად ღირსებულია ვართ ამ გიგანტური მშენებლობის ხელმძღვანელის, დიდი სახელმწიფო მოღვაწის ვენერალისიმუს სტალინის ზორსმჭვრეტელობითა და გამოცდილებით. (საკ. ფესი).

ი. სტალინი—საბჭოთა კავშირის დიდი სამამულო ომის შესახებ

სახელგამის პოლიტლიტერატურის სექტორმა ქართულ ენაზე გამოუშვა ი. ბ. სტალინის წიგნის „საბჭოთა კავშირის დიდი სამამულო ომის შესახებ“ (ზეხეთე გამოცემა).

ბალანსირებით შესრულებულია ელექტროფიკაციის გეგმა

სსრ კავშირის ელექტრომადგურთა სამინისტროს ელექტროსადგურების ელექტროფიკაცია, რომლებმაც გაამატეს სოციალისტური შეჯიბრება ოქტომბრის 30-ე წლისთავის აღსანიშნავად, 104,8 პროცენტით შეასრულეს ელექტროენერგია გამომუშავების ოქტომბრის გეგმა.

განსაკუთრებით კარგად შუშაობდნენ ოქტომბერში მოსკოვის, ლენინგრადის, დონბასის, ჯუზბასის, გორკის, ივანოვოს, იაროსლავლის ენერგოსისტემები, აგრეთვე ურალის, უზბეკეთის, საქართველოს, სომხეთისა და აზერბაიჯანის ენერგოსისტემები. (საკ. ფესი).

ვ. ი. ლენინისა და ი. ბ. სტალინის ნაწარმოებნი უზბეკურ ენაზე

ტაშკენტი, 3 ნოემბერი. (საკ. ფესი). უზბეკეთის სს რესპუბლიკის სახელმწიფო გამომცემლობამ უზბეკურ ენაზე გამოუშვა ვ. ი. ლენინის თხზულებათა IV გამოცემის პირველი ტომი და ი. ბ. სტალინის თხზულებათა პირველი ტომი.

უზბეკურ ენაზე მასობრივი ტირაჟით გამოვიდა ი. ბ. სტალინისა მოკლე ბიოგრაფია.

მუშათა კლასის უღიდესი მონაპოვარი

დღეს ოქტომბრის სოციალისტური რევოლუციის XXX წლისთავის წინ ჩვენი თვალუწვდენი საშობლოს მშრომელები აჯამებენ თავიანთი ბრძოლისა და შემოქმედებითი შრომის განვლილ გზას. თვითეული მშრომელი ეპონიური სიამაყის გრძნობით გადახედავს სახელოვანი შრომითა და ბრძოლით აღსავსე 30 წლის პერიოდს, მოიგონებს რევოლუციამდელ შავბნელ ეპოქას, როდესაც მუშათა კლასისა და მოწინავე ინტელიგენციის საუკეთესო წარმომადგენლები ბოლშევიკური პარტიის ხელმძღვანელობით, დიდი ლენინისა და დიდი სტალინის წინამძოლობით სამკვდრო-სასიცოცხლო ბრძოლას ეწეოდნენ თვითმპყრობელური მემამულურ-ბურჟუაზიული წყობილების დასანგრევად, დიდი ოქტომბრის სოციალისტური რევოლუციის გამარჯვების მოსამზადებლად, საბჭოთა წყობილების დასამყარებლად.

ოცდაათი წლის წინათ, 1917 წლის 7 ნოემბერს, ეს ბრძოლა მუშათა კლასისა და გლეხობის, ყოფილი რუსეთის იმპერიის ყველა მშრომელის ბრწყინვალე გამარჯვებით დაგვირგვინდა. დიდი ოქტომბრის რევოლუციის გამარჯვებამ უზრუნველჰყო რუსეთის ყოფილ იმპერიაში მცხოვრები ყველა ერის თანასწორუფლებიანობა, საბჭოთა ხალხებს გაათავისუფლა ისინი მემამულეების, კაპიტალისტების და მეფის ჩინოვნიკების მძრიე ჩაგრისა და ექსპლოატაციისაგან. დიდი ოქტომბრის რევოლუციამ მსოფლიოს ერთ მეექვსედ ნაწილზე სამუდამოდ მოსპო ნაციონალური ჩაგრა და ადამიანის მიერ ადამიანის ექსპლოატაცია, გზა გაუხსნა მშრომელთა თავისუფალ შრომას და მათს შემოქმედებით ინიციატივას. მტკიცე საფუძველი ჩაუყარა ჩვენს ქვეყანაში სოციალიზმის გამარჯვებას, მომავალი გამარჯვების რწმენა ჩაუნერგა და ბრძოლისათვის ალაფრთოვანა მსოფლიოს ასეულ მილიონობით მშრომელი.

ამ უდიდეს მონაპოვართა შორის, რომლებიც ოქტომბრის სოციალისტურმა რევოლუციამ ჩვენი დიდი საშობლოს მშრომელთ მოანიჭა, განსაკუთრებით დიდია მუშათა კლასის მონაპოვარი. ყოფილი რუსეთის მუშათა კლასი, ისევე როგორც მთელი კაპიტალისტური მსოფლიოს მუშათა კლასი, ჩაგრასა და დამონებას, ექსპლოატაციისა და უუფლებობის მძიმე უღელს ეზიდებოდა. მას სასტიკ ექსპლოატაციას უწევდნენ კაპიტალისტები, ბატონად იგდებდნენ, სდევნიდნენ, პატიმრებდნენ და სახრჩობელაზე ჰგზავნიდნენ მეფის სატანაები. მუშა მოკლებული იყო სიტყვის, კრების, პროფკავშირებში გაერთიანების უფლებას. 14-16 საათი სამუშაო დღე, უაღრესად მცირე ხელფასი, ჯარიმები, ზედამხედველთა მუქარა, უმუშევრობის მუდმივი შიში, ხვალინდელი დღის ურწმუნო უცნაურობა, ცხოვრების არანორმალური პირობები — აი მემამულურ-კაპიტალისტური რუსეთის მუშათა კლასის ხვედრი.

დღევანდელი კაპიტალისტური მსოფლიოს მუშათა კლასის ხვედრი დიდად ჰგავს იმ განსხვავებით ოქტომბრის რევოლუციამდელი რუსეთის მუშათა კლასის ხვედრისაგან. ამერიკის შეერთებულ შტატებში, რომლის მესვეურები ყოველ ბაზრობრედნენ გაყვეთრიან დემოკრატიასა და თავისუფლების პრინციპებზე, ამას წინათ კონგრესმა მიიღო ტაფტ-ჰარტლის არკინაკტიული კანონი, რომელიც პროფესიულ კავშირებს და მათში გაერთიანებულ წევრებს უკრძალავს პოლიტიკურ ბრძოლაში მონაწილეობას. ეგრეთწოდებული „ანტიამერიკული საქმიანობის გამოძიების კომისია“ კომუნიზმის წინააღმდეგ ბრძოლას საბაბით ამოწერებს და ეგრძოლობის ხელწერილს არომეცს სახელმწიფო დაწესებულების თვითეულ თანამშრომელს. თუ ამას დაეუმატებთ მილიონობით ზანგი მუშის სრულ უუფლებობას, მათს დევნასა და დამცირებას, ლინჩის წესით გასამართლებას, რაც ასე გახშირდა ომისშემდგომ წლებში, ნათელი გახდება ამერიკის შეერთებული შტატების, ამ „სანაქებო დემოკრატიის“ ქვეყნის, მშრომელთა ამ ყველაზე მეტად მდგომარეობა, საფრანგეთის მუშათა კლასი, რომელმაც თავისი სახელოვანი კომუნისტური პარტიის ხელმძღვანელობით გერმანელი ფაშისტი დამპყრობლებისაგან საშობლოს გათავისუფლებისათვის ბრძოლის უდიდესი სიმძიმე გადაიტანა, ახლა ლებულია გაფიცებები მოაწყოს შრომის პროგრესული ანაზღაურების უფლების მოსაპოვებლად, რის წინააღმდეგ ენერგიულად იბრძვის „სოციალისტ“ რამადიეს მთავრობა.

რა კონტრასტია კაპიტალისტური მსოფლიოს და ჩვენი სოციალისტური საშობლოს მუშათა კლასის მდგომარეობას შორის!

დიდმა ოქტომბერმა ფაბრიკებსა და ქარხნებზე, მაბტებსა და მაღაროებზე, ტრანსპორტსა და წარმოების ყველა საშუალებაზე კერძო საკუთრების გაუქმებით, მისი ნაციონალიზაციით სამუდამოდ მოსპო ჩვენში ადამიანის მიერ ადამიანის ექსპლოატაციის საფუძველი. სტალინურმა კონსტიტუციამ საბოლოოდ განამტკიცა მუშათა კლასისათვის შრომის უფლება. ეს უფლება უზრუნველყოფილია სახალხო მეურნეობის სოციალისტური ორგანიზაციით, საბჭოთა სახოგადოების საწარმო ძალთა განუხრელი ზრდით, სამეურნეო კრიზისების შესაძლებლობის აღკვეთით, უმუშევრობის ლიკვიდაციით.

დიდმა ოქტომბერმა მუშათა კლასს მიანიჭა დასვენების უფლება, რაც გარანტირებულია 6-დან 8 საათამდე სამუშაო დღით, ყოველწლიური ფასიანი შვებულებებით, სანატორიუმების, დასასვენებელი სახლებისა და კლუბების ფართო ქსელით.

დიდმა ოქტომბერმა მუშათა კლასს მიანიჭა მოხუცებულობის, ავადმყოფობისა და შრომის უნარის დაკარგვის შემთხვევაში მატერიალური უზრუნველყოფის უფლება, რაც გარანტირებულია სოციალური დაზღვევით, უფასო სამედიცინო დახმარებით.

დიდმა ოქტომბერმა მუშათა კლასს, ყველა მშრომელთან ერთად, მიანიჭა განათლების უფლება, რაც უზრუნველყოფილია საყოველთაო-სავალდებულო სწავლებით, უფასო განათლებით, სახელმწიფო სტიპენდიებით.

შრომის უფლება, დასვენების უფლება, მხარდაჭერაში მატერიალური უზრუნველყოფის უფლება, განათლების უფლება — ეს სიამაყით გაისმის ეს სიტყვები! რა საოცნებო იყო ისინი ჩვენი წინაპრებისათვის!

ამას უნდა დაეუმატოთ სიტყვის, კრების, ბეჭდვის, არჩევნებში მონაწილეობის, სხვადასხვა ორგანიზაციაში გაერთიანების თავისუფლება, რაც განმტკიცებულია სტალინური კონსტიტუციით. აი რა მისცა მუშათა კლასს, ყველა მშრომელს დიდი ოქტომბრის სოციალისტურმა რევოლუციამ, საბჭოთა ხელისუფლებამ.

ამიტომ შრომობდა და იბრძოდა ოცი დიდი ოქტომბრის პირველ წლებში რევოლუციით მოპოვებული უფლებების დასაცავად; ამიტომ შრომობდა ასე თავდადებით ომამდელ სტალინურ ხუთწლეულებში ჩვენი საშობლოს ინდუსტრიალიზაციისათვის, სოციალიზმის აშენებისათვის; ამიტომ ებრძოდა უმაგალითო გმირობითა და თავდადებით დიდი სამამული ომის წლებში საშობლოს ღირსებისა, თავისუფლებისა და დამოუკიდებლობისათვის; ამიტომ შრომობს ახლა, ომისშემდგომ ხუთწლედში ასეთი თავდადებით ომით მოყენებული ჭრილობების უსწრაფესად მოშუშებისათვის, სოციალისტური სახალხო მეურნეობის აღდგენისა და მისი შემდგომი განვითარებისათვის; ამიტომ იბრძვის ასეთი თავდადებით თვითეული მშრომელი ახალი სტალინური ხუთწლედის მეორე სამეუნიერო ფიცის საწარმოო გეგმების შესრულებისათვის და ამ ბრძოლაში უდიდეს წარმატებებს აღწევს.

დიდება საბჭოების ქვეყნის მუშებს, ინჟინრებსა და ტექნიკოსებს, რომლებმაც გადაიდეს შესარულეს მეოთხე სტალინური ხუთწლედის მეორე წლის გეგმა.

დიდი დროშით, სტალინის წინამძოლობით —წინ, კომუნიზმის გამარჯვებისაკენ!

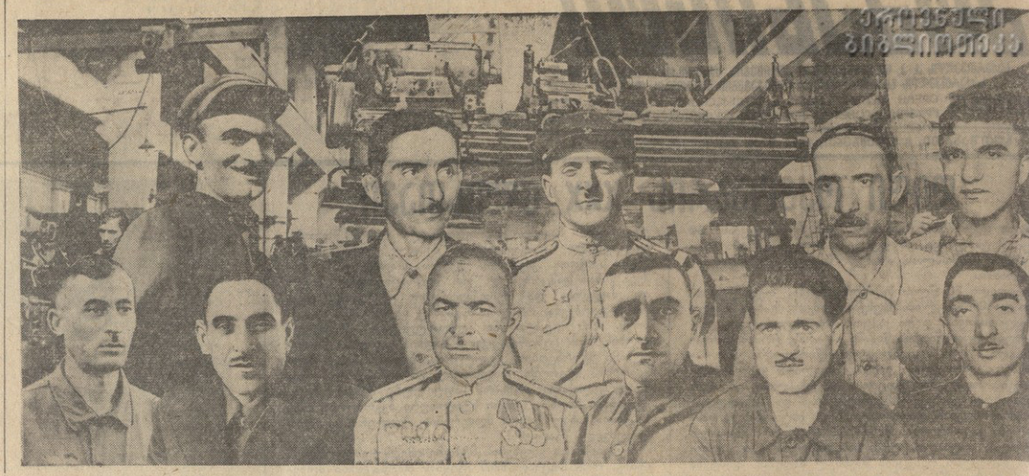

ქ. თბილისის საჯარმოთა მოჯიხავე სტახანოველები (მარცხნიდან მარჯვნივ) პ. უსანთაშვილი (სტალინის სახელობის ორთქლმავალ-ვაგონსარემონტო ქარხანა), შ. კაკაბაძესვილი (საორთქლმავლო დეპო), ი. ილურიძე (სტალინის სახელობის ორთქლმავალ-ვაგონსარემონტო ქარხანა), პ. ბენდიანიშვილი (კირიოს სახელობის ქარხანა), დ. დუნდუა (საორთქლმავლო დეპო), გ. ლურჯიძე (საელმავლო დეპო), ვ. კორძაძე (26 ეკ მიხრის სახელობის ქარხანა), ვ. გელუაშვილი (სტალინის სახელობის ორთქლმავალ-ვაგონსარემონტო ქარხანა), ი. ფირცხალავა, ვ. სვანი და რ. ჭელიძე (ყარიოს სახელობის ქარხანა).

ფოტო-მონტაჟი ეკ. გოგსაძისა და რ. აკოფოვისა

საიუბილეო საჩუქრები სამშობლოს

კიროვაბადის დაზგამშენებლებმა სასახელოდ გაანაღდეს ლენინგრადელთა მიმართვის პასუხად ნაკისრი ვალდებულება. 1 ნოემბრისათვის ქარხნის კოლექტივმა სასაქონლო პროდუქციის გამოშვების წლიური გეგმა შეასრულა 110 პროცენტით, ხოლო საერთო პროდუქციის გამოშვებისა — 101 პროცენტით. კიროველებმა აიღეს ვალი 5 ახალი ტიპის დაზგა სახალხო მეურნეობის სხვადასხვა დარგისათვის, გასულ წელთან შედარებით 38 პროცენტით გაადიდეს შრომის ნაყოფიერება, 15 პროცენტით შეამცირეს პროდუქციის თვითდირებულება და დაზოგეს 231 ათასი კილოკალორიანი ელექტროენერგია.

წლიური გეგმის ვადამდე შესრულებასთან დაკავშირებით მოწვეულ მიტინგზე ქარხნის კოლექტივმა იკისრა წლის ბოლომდე გეგმის გადამეტებით გამოუშვას 70 დაზგა, 3 მილიონი მანეთის სასაქონლო პროდუქცია და 2 მილიონი მანეთის საერთო პროდუქცია. დაზგათმშენებლები ერისუღლეზედ მუშაობენ ამ ახალი ვალდებულების განსახორციელებლად.

კოლხიდმშენს კოლექტივმა (უფროსი ამხ. გაბუნია) 25 ოქტომბრისათვის 101 პროცენტით შეასრულა წლიური საწარმოო გეგმა. ნაცვლად 3.500 ჰექტარისა, სახნავ-სათესად ამომრობილია 3.700 ჰექტარი. კოლხიდელი მშენებლები კისრულობენ წლის ბოლომდე გეგმის გადამეტებით შეასრულონ 1 მილიონი მანეთის კაპიტალური სამუშაოები.

ამიტომ შრომობდა და იბრძოდა ოცი დიდი ოქტომბრის პირველ წლებში რევოლუციით მოპოვებული უფლებების დასაცავად; ამიტომ შრომობდა ასე თავდადებით ომამდელ სტალინურ ხუთწლედებში ჩვენი საშობლოს ინდუსტრიალიზაციისათვის, სოციალიზმის აშენებისათვის; ამიტომ ებრძოდა უმაგალითო გმირობითა და თავდადებით დიდი სამამული ომის წლებში საშობლოს ღირსებისა, თავისუფლებისა და დამოუკიდებლობისათვის; ამიტომ შრომობს ახლა, ომისშემდგომ ხუთწლედში ასეთი თავდადებით ომით მოყენებული ჭრილობების უსწრაფესად მოშუშებისათვის, სოციალისტური სახალხო მეურნეობის აღდგენისა და მისი შემდგომი განვითარებისათვის; ამიტომ იბრძვის ასეთი თავდადებით თვითეული მშრომელი ახალი სტალინური ხუთწლედის მეორე სამეუნიერო ფიცის საწარმოო გეგმების შესრულებისათვის და ამ ბრძოლაში უდიდეს წარმატებებს აღწევს.

ბაქოს ელმავლების დეპოს კოლექტივმა 5 ნოემბრისათვის აწევითი შეკეთებებიდან გამოუშვა 16 ელმავალი, ნაცვლად გეგმით გათვალისწინებული 13 ელმავლისა, დაზერგა ჩვენი მეთოდით მუშაობის პრაქტიკა და 2.072 საათის ნაცვლად 16 ელმავლის შეკეთებას მოანდომა 1.272 საათი. შავი და ფერადი ლითონი 86 ტონის ნაცვლად ჩამოსხმულია 118 ტონა და წლიური გეგმა შესრულებულია 138 პროცენტით. დამზადებულია 198 ათასი მანეთის სათადარიგო ნაწილები. ყველა ელმავალი მზად არის ზამთარში შეუფერხებელი მუშაობისათვის.

თბილისის ტრამვაი-ტროლეიბუსის სამმართველომ (უფროსი ვ. ჩიკვაძე, პარტბიუროს მდივანი ვ. ბერუჩაშვილი). საოქტომბრო სოციალისტური შეჯიბრების ნაკისრი ვალდებულება ვადამდე, 1 ნოემბრისათვის გაანაღდა. მიმდინარე წლის 10 თვეში გადაყვანილია 24 მილიონით მეტი მგზავრი, ვიდრე გასული წლის იმავე პერიოდში. ზაზზე საშუალოდ ვაგონების გამოშვებით 107 პროცენტით. ვაგონების მუშაობის ხანგრძლივობის გეგმა შესრულებულია 106 პროცენტით. გეგმური შეკეთებიდან გამოშვებული 146 ვაგონი. კაპიტალური რემონტი გადეცემოდა 15,1 კილომეტრ ტრამვაის ლიანდაგს. მიმდინარე შეკეთება ჩატარებულია 16,2 კილომეტრ ლიანდაგზე, კაპიტალურად შეკეთდა 32 კილომეტრი საჰაერო ხაზი (წლიური გეგმის 123 პროცენტი), ხოლო 30,8 კილომეტრ საჰაერო ხაზს გაუკეთდა მიმდინარე რემონტი. ამჟამად ხაზზე ყოველდღე მუშაობს 180 ვაგონი, ნაცვლად 1940 წელს მომუშავე 175 ვაგონისა. მთლიანად აღდგენილია საავთონო პარკი და საექსპლოატაციოდ არის გადაცემული 220 ვაგონი. სისტემატურად მცირდება მგზავრთა გადაყვანის თვითღირებულება.

წლიური გეგმით ნაკისრი ვალდებულებების შესრულების გარდა, ტრამვაელებმა გეგმის გადამეტებით ახლად აიღეს ტრამვაის 6 კომფორტული ვაგონი.

საქართველოს სსრ მინისტრთა საბჭოსთან არსებული **სარეწო კოოპერაციის სამმართველოს** სისტემის საწარმოებმა საერთო პროდუქციის გამოშვების 1947 წლის გეგმა 1 ნოემბრისათვის 100,1 პროცენტით შეასრულეს.

წლიური გეგმების შესრულებაში საუკეთესო მაჩვენებლები“ მოიპოვეს: ლითონის საწარმოთა კავშირმა, საქინმრეწკავშირმა, საფეიქრო, სამკერავო და სატრიკოტაჟო სარეწოთა კავშირმა, ქიმმკვეთავშირმა და სარეწმეურეკავშირმა.

საქართველოს ინვალიდთა კოოპერაციამ 1 ნოემბრისათვის 103,4 პროცენტით შეასრულა ფართო მოხმარების საქონლის გამოშვების წლიური გეგმა. გამოშვებულია 64.154 ათასი მანეთის საქონელი. ინვალიდთა კოოპერაციის თბილისის არტელებმა ამავე რიცხვისათვის წლიური გეგმა 108,8 პროცენტით შეასრულეს. განსაკუთრებით დაწინაურდნენ არტელები „მეურნე“, „ავანგარდი“, „ინმაკალითი“, „ფართო მოხმარება“, „კომეწინა“ და „ინსაწყობინტატი“, რომლებმაც წლიური გეგმები 150—160 პროცენტით გაანაღდეს.

აფხაზეთის სარეწო კოოპერაციამ, რომელიც აჭარის სარეწო კოოპერაციასთან საოქტომბრო შეჯიბრებაშია ჩაბმული, ნაკისრი ვალდებულებები 17 დეკემ ადრე გადაჭარბებით შეასრულა. აფხაზეთის სარეწო არტელებმა 20 ოქტომბრისათვის 16.727.700 მანეთის პროდუქცია გამოუშვეს და წლიური გეგმა 105,8 პროცენტით შეასრულეს. განსაკუთრებით დაწინაურდნენ არტელები: „წითელი საქართველო“, „ქიმი“, „გაეროთიანება“, „მრომითი გაერთიანება“ და „ტანსაცმლეული“.

სარეწო კოოპერაციის მუშაკებმა იუნისის წლის ბოლომდე გეგმის გადამეტებით გამოუშვან 2,5 მილიონ მანეთის ფართო მოხმარების საქონელი.

ქუთაისის თვრამეტმა საწარმომ, მათ შორის საავტომობილო ქარხნის მოქმედმა საწარმოებმა, სამკერავო ფაბრიკამ, ტყავფეხსაცმლის ფაბრიკა-ნახევარფაბრიკამ, მაუდის ფაბრიკამ, შეშის ქარხანამ და სხვებმა, 30 ოქტომბრისათვის შეასრულეს 1947 წლის საწარმოო დაკალებები.

სადგურ თბილისის მე-4 სავაგონო უბანმა (უფროსი ამხ. მორჩაძე, პარტბიუროს მდივანი ამხ. კოკოლეე) ვაგონების საშუალო და წლიური შეკეთების 1947 წლის გეგმა 1 ნოემბრისათვის შეასრულა. უბნის კოლექტივმა ჩჩარი მეთოდით შეკეთებიდან გამოუშვა 32 ვაგონი. დიდი მუშაობა ჩატარდა იმ სამეზარო ვაგონების წესრიგში მოსაყვანად, რომელებიც კაპიტალურ საქარხნო რემონტს საჭიროებენ. 12-ის ნაცვლად უბნის კოლექტივმა შეკეთა 17 სამეზარო ვაგონი. უბნის 12 ტაბახვოლეიტა უკვე გაანაღდა 5 წლის გეგმა, ხოლო 31 კაცმა სამი-ოთხი წლის ნორმები შეასრულა.

სამტრესტის დიდმის საბჭოთა მეურნეობამ (დირექტორი მ. პირველი, მთავარი ინჟინერი მ. კაპარავა) კაპიტალური მშენებლობის 1947 წლის გეგმა 30 ოქტომბრისათვის 109 პროცენტით შეასრულა. მეურნეობის კოლექტივმა იკისრა წლის ბოლომდე დამატებით ათიათასის 200 ათასი მანეთი.

ოქტომბრის ტოლქვებს

დღეს გადაფურცლავს წარსულს გონება,
დღეს გაცოცხლდება კვლავ მოგონება:
ახალგაზრდა კაცს, ტოლს ოქტომბრისა,
აქვს მოგონება — მან მტერი სრისა,
მან ხუთი წელი ომში ატარა,
ის ალარ არის უკვე პატარა.
ოცდაათი წლის კაცი და ქალი
არის მამული ძალა და თვალი;
დიად ოქტომბრის დღესასწაულზე
ხარობს მომავლით, — ფიქრობს წარსულზე...
იგონებს სისხლით შეღებილ დღეებს, —
სოციალისტურ სამშობლოს ბჭეებს
იცავდა იგი მრისხანე წლებში,
ებრძოდა ველზე, მთებში და წყლებში...
ქველსა და ახალს ერთურთს ადარებს,
მას ახალისებს, გულით ახარებს:
ქვეყნის მშვიდობა, შრომა, შენება,
ახალ მცენარის აღმოცენება,
უხვი მოსავლის მომცემი ყანა,
მძლავრი ფაბრიკა, მძლავრი ქარხანა, —
და ფიქრობს კაცი, მხნე და ჭკვიანი:
მეც ჩემს სამშობლოს დავდე ამაგი.
დღეს გადაფურცლავს წარსულს გონება:
ოქტომბრის ტოლებს აქვთ მოგონება.

გრიგოლ ცეცხლაძე

მზადება აქციონერული საბჭოების არჩევნებისათვის

საუკეთესო ადამიანები საარჩევნო კომისიებში

მეუღლასამელეთა კანდიდატი

ბერიას სახელობის თბილისის ფეხსაცმლის ფაბრიკაში 1.500-მდე მუშა-მოსამსახურე და ინჟინერ-ტექნიკოსი დაესწრო კრებას, რომელზეც უნდა დაესახელებინათ კანდიდატი ადგილობრივი საბჭოს არჩევნების რაიონულ საარჩევნო კომისიაში.

წინადადებისათვის სიტყვა აიღო ფაბრიკის პარტბიუროს მდივანმა ამხ. ვ. ავალიშვილმა. მან რაიონული საარჩევნო კომისიის შემადგენლობაში დაასახელა ფაბრიკის დირექტორი კონსტანტინე დიმიტრის-ძე ბუკუიაშვილი.

— ამხ. ბუკუიაშვილი, — სთქვა ავალიშვილმა,—იბრძვის იმისათვის, რომ ჩვენი ფაბრიკა საუკეთესოდ მუშაობდეს და მოწინავე საწარმოთა რიგებში ჩადგეს. ფაბრიკამ 10 თვის გეგმა 28 ოქტომბერს შეასრულა, ოქტომბრის გეგმა 121,2 პროცენტით გაანაღდა.

ამხ. ბუკუიაშვილის კანდიდატურას ცხარი დაუჭერეს სტახანოველმა ბრიგადირებმა ივანე სოლოგაშმა და ოლგა თოდუამ, საგამომრულო სამაჭრის უფროსმა ს. ბარიევამ.

კრებამ ერთხმად გამოთქვა დადებითი აზრი და რაიონულ საარჩევნო კომისიაში კანდიდატად წამოაყენოს კონსტანტინე დიმიტრის-ძე ბუკუიაშვილი.

მოწინავე კომკავშირელი

თბილისის საინსტრუმენტო ქარხნის კომკავშირორგანიზაციამ რაიონული საარჩევნო კომისიის შემადგენლობაში დაასახელა კომკავშირელი ზინაიდა მიხეილ გრიგორლის-ძე ასათიანი. ამხ. ასლამაზოვი მოწინავე სტახანოველია. მან უკვე შეასრულა მიმდინარე წლის საწარმოო გეგმა. თავდადებული და ენერგიული ჩრთით ამხ. ასლამაზოვმა ქარხნის კომკავშირის მდივანსა და სტახანოველთა ზეინკალა კომკავშირელმა ს. ყარყარაშვილმა.

მაღაროელები სწავლობენ საარჩევნო კანონს

პიათურის მაღაროებში და მოსახლეობაში ექვსასზე მეტი აგიტატორი ეწევა აგიტაციას. ისინი მშრომელებს დაწვრილებით განუმარტავენ არჩევნების დებულებას, ესაუბრებიან საბჭოთა დემოკრატიაზე, საერთაშორისო მდგომარეობაზე, საბჭოთა ხალხის წინაშე მდგომ ამოცანებზე.

ყოფილ საარჩევნო უბნებში მუშაობა კვლავ გამოცოცხლდა. ამოქმედდენ აგიტპუნქტები. ბევრგან მოეწყო საარჩევნო ლიტერატუროს გამოფენა, შეიმოეწყოთა აგიტატორთა და კონსულტანტთა პორიგებიც. განსაკუთრებით ყარაგაჩი არის მოწყობილი აგიტპუნქტები სტალინის, ლენინის და კაგანოვიჩის სახელობის მაღაროებში. ტრალინის და ლენინის სახელობის მაღაროების აგიტპუნქტებში უკვე გამოუშვეს კედლის გაზეთები „ამომრჩეველთა ხმა“.

ჯ. ჭიტიკაძე

„კომუნისტის“ საუთარი კორესპონდენტი

საქართველოს სოფლის მეურნეობის აღმავლობა

დღესასწაულ — დიდი ოქტომბრის სოციალისტური რევოლუციის 30-ე წლისთავს საბჭოთა საქართველოს ტრუდბოლი შესანიშნავი წარმატებით შეხვდა. საბჭოთა ხალხის მშრომელთა ინიციატივით და ხელმძღვანელობით საქართველოს სოფლის მეურნეობა მნიშვნელოვან წარმატებას მიაღწია. ომის შემდეგ წლებში ქვეყნის აღდგენა-აღორძინების საქმეში ქართველმა გლეხობამ ისახელა თავი. ომის დროს ფაშისტურმა ურდოებმა ნგრევა-ოხრებით მიაყენეს დიდი ზარალი ჩვენი ქვეყნის სოფლის მეურნეობას. ფაშისტებმა ბევრი ნაწილობრივ დაანგრიეს, ნაწილობრივ კი ძარცვა-გლეჯით გაანადგურეს ჩვენი სოფლის მეურნეობის ძვირფასი ქონება. ფაშისტური ურდოების მიერ მიყენებული ზარალი საქართველოს სოფლის მეურნეობისათვის 1.866.000 ფუთი ქერის, 673.000 ფუთი ხორბლის, 1.461 ცხენის, 2.480 ხარის, 1.017 ძროხის, 2.500 ცხვრის და ბევრი სხვა ქონების სახით.

ფაშისტური ურდოების მიერ მიყენებული ზარალის ანაზღაურების საკითხი ჩვენი სამშობლოს ხელისუფლებამ ერთ-ერთ პირველ ამოცანად დაისახა. ამ ამოცანის განხორციელების შედეგად ჩვენი სოფლის მეურნეობა ისეთ წარმატებას მიაღწია, რომელიც ომამდელ პერიოდში ვერ ოცნებობდნენ კოლმეურნეები და ინდივიდუალური გლეხები.

ომის შემდეგ წლებში ჩვენი სოფლის მეურნეობა ინტენსიურად ვითარდებოდა. ამის ნათელ მაგალითს წარმოადგენს ის ფაქტი, რომ 1946 წელს ჩვენ ქვეყანაში ნათესი ფართობი 1940 წლის ნათესი ფართობის 96,2 პროცენტს შეადგენდა, ხოლო 1947 წელს ნათესი ფართობი 1940 წლის ნათესი ფართობის 98,5 პროცენტს შეადგენს.

ომის შემდეგ წლებში ჩვენ ქვეყანაში ნათესი ფართობის ზრდასთან ერთად მნიშვნელოვნად გაიზარდა ნათესი ფართობის ინტენსიური გამოყენება. ამის ნათელ მაგალითს წარმოადგენს ის ფაქტი, რომ 1947 წელს ნათესი ფართობის 39,2 პროცენტზე ჩატარდა მეორე ხნული, 20,2 პროცენტზე — მესამე ხნული, 3,4 პროცენტზე — მეოთხე ხნული, ხოლო 1940 წელს ნათესი ფართობის 14,9 პროცენტზე ჩატარდა მეორე ხნული, 3,2 პროცენტზე — მესამე ხნული და 0,3 პროცენტზე — მეოთხე ხნული.

ომის შემდეგ წლებში ჩვენ ქვეყანაში ნათესი ფართობის ინტენსიური გამოყენების ნათელ მაგალითს წარმოადგენს ის ფაქტიც, რომ 1947 წელს ნათესი ფართობის 20,2 პროცენტზე ჩატარდა მეორე ნათესი, 10,2 პროცენტზე — მესამე ნათესი, ხოლო 1940 წელს ნათესი ფართობის 3,2 პროცენტზე ჩატარდა მეორე ნათესი, 0,3 პროცენტზე — მესამე ნათესი.

ომის შემდეგ წლებში ჩვენ ქვეყანაში ნათესი ფართობის ინტენსიური გამოყენების ნათელ მაგალითს წარმოადგენს ის ფაქტიც, რომ 1947 წელს ნათესი ფართობის 1,2 პროცენტზე ჩატარდა მესამე ნათესი, 0,3 პროცენტზე — მეოთხე ნათესი, ხოლო 1940 წელს ნათესი ფართობის 0,3 პროცენტზე ჩატარდა მესამე ნათესი.

ომის შემდეგ წლებში ჩვენ ქვეყანაში ნათესი ფართობის ინტენსიური გამოყენების ნათელ მაგალითს წარმოადგენს ის ფაქტიც, რომ 1947 წელს ნათესი ფართობის 0,3 პროცენტზე ჩატარდა მეოთხე ნათესი, ხოლო 1940 წელს ნათესი ფართობის 0,3 პროცენტზე ჩატარდა მეოთხ

დიდი ოქტომბრის 30-ე წლისთავის დღესასწაული ბუღგარეთში

სოფია, 4 ნოემბერი. (საკუთარი). როგორც ბულგარეთის დემოკრატიული საგაზეთო ოფისიდან, 2 ნოემბრის სოფიაში შესდგა სამხედრო ფრონტის ნაციონალური კომიტეტის სხდომა მასობრივი ორგანიზაციების წარმომადგენლებთან და სამუშაო კომბინატებიდან კომბინატის ხელმძღვანელობასთან ერთად. მიძღვნილი დიდი ოქტომბრის სოციალისტური რევოლუციის 30-ე წლისთავისადმი.

სხდომაზე მოხსენებაა დიდი ოქტომბრის სოციალისტური რევოლუციის შესახებ გააკეთა სამხედრო ფრონტის ნაციონალური კომიტეტის გენერალურმა მდივანმა ცოლა დრაგომანოვმა.

ბულგარეთი ეზიარება ზეიმით აღნიშნის სამუშაოთა ხალხისა და მთელის ყველა პროგრესული ადამიანთა დიდი დღესასწაულ — სამუშაოთა სახელმწიფოს არსებობის 30-ე წლის-თავე.

დიდი ოქტომბრის 30-ე წლისთავის აღსანიშნავად სოფიაში დაიწყო სამუშაოთა ფილმების კონფერენციები. დღიდანვალის სამ სატელეფონ კონფერენციაში 3 ნოემბრიდან ეჩვენებიან 3 სამუშაოთა კინოფილმები „თოფის ვაჟკაცი", „უკანასკნელი ღამე" და „ოცდაათ სულიერთან". ფილმებში ეტდილები წარმატებით სარგებლობენ ბულგარელ ხალხში.

იუგოსლავიელი კულტურის მოღვაწეები დიდი ოქტომბრის სოციალისტური რევოლუციის 30 წლისთავის შესახებ

ბელგრადი, 2 ნოემბერი. (საკუთარი). თქვენ, ლადის მწერალთა კავშირის თავმჯდომარემ იგი ანდრიჩმა დიდი ოქტომბრის სოციალისტური რევოლუციის 30 წლისთავის დღესასწაულთან დაკავშირებით მოწვეულ ჟურნალისტებთან საუბარში აღნიშნა, რომ ეს საფესტივალო დღეები, ჯერ ერთი, იმიტომ, რომ დიდი ოქტომბრის სოციალისტური რევოლუცია თავისი ისტორიული მნიშვნელობით, თავისი სოციალური და პოლიტიკური შედეგებით მთელი განსაცვიფრო კატეგორიის ადამიანებისათვის ცნობილი გახდა, მეორე, იმიტომ, რომ თვალისწაული ხალხები ყოველ საუკუნეებს ელოდნენ, ისე ველით ხალხთა ნამდვილ ბედნიერებას, ხალხთა ნამდვილ ძმობას, ეს ის საფესტივალო დღეებია, რომელშიც ჩვენ გვეშინია ოცნების ამოხეთქვა, ეს ის დღეები, რომელშიც ჩვენ ვიხსენებთ ჩვენს ბრძოლებს, ჩვენს ტანჯვას, ჩვენს გამარჯვებებს, ჩვენს ნაკლოვანებებს, ჩვენს ნაკლებ ნაკლოვანებებს, ჩვენს ნაკლებ ნაკლოვანებებს, ჩვენს ნაკლებ