პროლეტარებო, ყველა ქვეყნისა, შეერთდით!

კომუნისტი

საქართველოს კ. პ. (ბ) ცენტრალური კომიტეტის, თბილისის კომიტეტისა და საქართველოს სსრ მინისტრთა დეპუტატების საბჭოების ორგანო

КОМУНИСТИ ОРГАН ЦЕНТРАЛЬНОГО и ТБИЛИССКОГО КОМИТЕТОВ КП (б) ГРУЗИИ и СОВЕТОВ ДЕПУТАТОВ ТРУДЯЩИХСЯ ГРУЗИНСКОЙ ССР

ორშაბათი, 24 თებერვალი, 1948 წ. № 39 (8083). ფასი 20 კაპ.

სსრ კავშირის უმაღლესი საბჭოს პრეზიდიუმის ბრძანებულებით სოციალისტური შრომის გმირის წოდება მიენიჭა საქართველოს სოფლის მეურნეობის [illegible] დიდ ჯგუფს.

დიდება სოციალისტური შრომის გმირებს—ჩვენი საკოლმეურნეო სოფლის საამაყო ადამიანებს!

გაუმარჯოს ჩვენს დიდ ბელადსა და მასწავლებელს ამხანაგ სტალინს!

ბრძანება

სსრ კავშირის შეიარაღებული ძალების მინისტრისა

1948 წლის 23 თებერვალი № 5 ქალაქი მოსკოვი

ამხანაგო ჯარისკაცებო და მატროსებო, სერჟანტებო და ზემდეგებო! ამხანაგო ოფიცრებო, გენერლებო და ადმირალებო!

ოცდაათი წლის წინათ ბოლშევიკური პარტიისა და საბჭოთა ხალხის ბელადმა ლენინმა და სტალინმა დიდი ოქტომბრის სოციალისტური რევოლუციის მნიშვნელობა დასაცავად შეჰქმნეს საბჭოთა არმია და საბჭოთა-საზღვაო ფლოტი.

თავისი არსებობის ოცდაათი წლის მანძილზე ჩვენმა შეიარაღებულმა ძალებმა სახელოვანი საბრძოლო გზა განვლეს. მთელი მათი ისტორია თავისი ხალხის, თავისი საშობლოს, ლენინ-სტალინის დიდი და უძლეველი საქმისადმი თავდადებული სამსახურის მკაფიო მაგალითია.

უცხოეთის სამხედრო ინტერვენციისა და სამოქალაქო ომის მრისხანე წლებში ჩვენმა არმიამ განადგურა საერთაშორისო და შინაური კონტრრევოლუციის გაერთიანებული ძალები და საბჭოთა ხალხისათვის უზრუნველყო შესაძლებლობა მშვიდობიან სოციალისტურ მშენებლობას შესდგომოდა.

მშვიდობიანი სოციალისტური მშენებლობის წლებში საბჭოთა არმია და საბჭოთა-საზღვაო ფლოტი ფხიზლად იცავდნენ საბჭოთა ხალხის შრომას. ამ ხანის განმავლობაში საბჭოთა სახელმწიფოს მტრებმა არაერთგზის ხელყვეს ჩვენი სახელმწიფო საზღვრები, მაგრამ ყოველთვის გამანადგურებელ წინააღმდეგობას ხვდებოდნენ ჩვენი შეიარაღებული ძალების მხრივ.

საბჭოთა არმიისა და სამხედრო-საზღვაო ფლოტის ძლიერებამ ყველაზე უფრო სრულად და მკაფიოდ თავი იჩინა ფაშისტური გერმანიისა და მის მოკავშირეთა წინააღმდეგ დიდი სამამული ომის წლებში. სასტიკ ორთაბრძოლაში საბჭოთა შეიარაღებულმა ძალებმა გაანადგურეს გერმანელ ფაშისტთა არმია და შემოსტრნს ჰიტლერული გერმანია. ასეთივე ბედი ეწია იმპერიალისტურ იაპონიასაც.

საბჭოთა არმიამ და სამხედრო-საზღვაო ფლოტმა იმიტომ გაიმარჯვეს, რომ მტრების წინააღმდეგ თავიანთ ბრძოლაში ისინი ეყრდნობოდნენ საბჭოთა სოციალისტური სახელმწიფოსა და ჩვენი ხალხის მძლავრ ძალებს. საბჭოთა ხალხი ჩვენი არმიის შექმნის დღიდან მუდამ ზრუნავს მისთვის, მოსავს მას ყოველგვარი საჭიროებითა და საყვარულით, ამარაგებს ყველაფრით, რაც საჭიროა.

საბჭოთა შეიარაღებული ძალების ძლიერების წყაროა ყველა ჩვენი გამარჯვების სულისჩამდგმელისა და ორგანიზატორის—ბოლშევიკური პარტიის ერნენული ხელმძღვანელობა. ომამდელ წლებში პარტიის სწორმა ეკონომიურმა და სამხედრო პოლიტიკამ ყველა საჭირო პირობა მომაზადა დაძაბული და ხანგრძლივი ომის წარმატებით წარმოებისათვის. ომის წლებში პარტიამ დარაზმა და გაიერთიანა ხალხის, არმიისა და ფლოტის ძალები და ისინი გამარჯვების მისაღწევად წარმართა.

ჩვენმა შეიარაღებულმა ძალებმა იმიტომ გაიმარჯვეს, რომ მათ ჰყავთ უაღრესად გამოცდილი, ბრძოლებში გამოწრთობილი სამხედრო კადრები, რომლებიც დაუფლებული არიან მოწინავე საბჭოთა სამხედრო მეცნიერებას, გამოზრდილი და აღზრდილი არიან ბოლშევიკების პარტიის მიერ.

ამხანაგი სტალინი ჩვენი არმიის, ავიაციისა და ფლოტის შექმნის დღიდან განუწყვეტლივ ზრუნავს მათი საბრძოლო ძლიერების განმტკიცების, ზრდისა და ამაღლებისათვის. ამხანაგ სტალინის სახელთან დაკავშირებულია ჩვენი შეიარაღებული ძალების მიერ მოპოვებული გამარჯვებანი.

შეიარაღებული ძალების ოცდამეათე წლისთავს ჩვენი ქვეყნის ხალხები ეგებებიან ომისშემდგომი სტალინური ხუთწლედის ოთხ წელიწადში შესრულებისათვის წარმატებით ბრძოლით ვეთარეშენი. საბჭოთა ადამიანები თავიანთ საქმეებით გამოხატავენ ბოლშევიკური პარტიისა და საბჭოთა მთავრობის პოლიტიკის მოწონებას, თავიანთ მზადყოფნას გადალახონ ყოველგვარი სიძნელე და დაბრკოლება დიადი მიზნისაკენ — კომუნისტიზმისაკენ მიმავალ გზაზე.

წარმატებით ვახორციელებთ რა კომუნისტური საზოგადოების მშენებლობის გრანდიოზულ პროგრამას, არ უნდა დავივიწყოთ, რომ სანამ იმპერიალისტნი არსებობს, რჩება ჩვენს სამშობლოზე თავდასხმის საფრთხე.

ვთარება, რომელშიც ჩვენ ვცხოვრობთ, გვაიძულებს ვიყოთ მუდმივ საბრძოლო მზადყოფნაში. საბჭოთა კავშირი მტკიცედ ახორციელებს თავის მშვიდობისმოყვარე საგარეო პოლიტიკას, მიდის მტკიცე და ხანგრძლივი დემოკრატიული მშვიდობისათვის, ხალხთა უშიშროებისათვის მებრძოლი პროგრესული ძალების ავანგარდში. ამ საბრძოლოდ სტალინურ საგარეო პოლიტიკას ეჭირავს უმეტესად სახალხო დემოკრატიის ქვეყნები, მშვიდობისა და თავისუფლების მეგობრები მთელ მსოფლიოში. ამ პოლიტიკის საგუშაგოზე დგანან ჩვენი შეიარაღებული ძალები.

ომისშემდგომ პერიოდში ჩვენმა შეიარაღებულმა ძალებმა სერიოზული წარმატებანი მოიპოვეს თავიანთი სამხედრო და პოლიტიკური ცოდნის შემდგომ სრულყოფილ ხაქმეში. მაგრამ ამან ჩვენს რიგებში არ უნდა დაბადოს დაუფლებამშვიდება, უდარდელობა და ყოყოჩობა. ჩვენ არ უნდა ვზოგავდეთ ძალებსა და შრომას, რათა ღირსეულად შევასრულოთ შეიარაღებული ძალების ინაბიდ მდგომი ამოცანები.

ყველა საბჭოთა მეომარი წმიდად უნდა ასრულებდეს თავის სამხედრო მოვალეობას, ბეგვითად სწავლობდეს სამხედრო საქმეს და მზად იყოს ომისთვის, რომ ყოველ პირობებში და რადაც უნდა დაუჯდეს დაიცვას საბჭოთა სახელმწიფოს ინტერესები და ღირსება.

ამხანაგო ჯარისკაცებო და მატროსებო, სერჟანტებო და ზემდეგებო! ამხანაგო ოფიცრებო, გენერლებო და ადმირალებო!

შეიარაღებული ძალების რიგებიდან დემობილიზებულო მეომრებო!

მოგესალმებით და მოგილოცავთ საბჭოთა არმიისა და სამხედრო-საზღვაო ფლოტის ოცდამეათე წლისთავს!

საბჭოთა არმისა და სამხედრო-საზღვაო ფლოტის ოცდამეათე წლისთავის აღსანიშნავად **ᲓᲑᲠᲫᲐᲜᲔᲑᲗ:**

დღეს, 23 თებერვალს, ჩვენი სამშობლოს დედაქალაქში მოსკოვში მოკავშირე რესპუბლიკათა დედაქალაქებში, აგრეთვე კალინინგრადში, ლვოვში, ბაბარუსკში, ვლადივოსტოკში, პორტ-არტურში და გმირ ქალაქებში—ლენინგრადში, სტალინგრადში, სევასტოპოლსა და ოდესაში მიცემულ იქნას სალუტი ოცდაათი საარტილერიო ზალვით.

გაუმარჯოს საბჭოთა შეიარაღებული ძალების ოცდამეათე წლისთავს!

გაუმარჯოს ჩვენს მძლავრ საბჭოთა სამშობლოს!

გაუმარჯოს გმირ საბჭოთა ხალხს!

გაუმარჯოს საბჭოთა მთავრობას!

გაუმარჯოს ჩვენს სახელოვან კომუნისტურ პარტიას!

გაუმარჯოს ჩვენი გამარჯვებების სულისჩამდგმელსა და ორგანიზატორს — ჩვენს ბელადსა და მასწავლებელს დიდ სტალინს!

სსრ კავშირის შეიარაღებული ძალების მინისტრი
საბჭოთა კავშირის მარშალი ნ. ᲑᲣᲚᲒᲐᲜᲘᲜᲘ

---

25 თებერვალს, 7 საათსა და 30 წუთზე საკავშირო კ. პ. (ბ) ცენტრალურ კომიტეტთან არსებული მარქს-ენგელს-ლენინის ინსტიტუტის საქართველოს ფილიალში (რუსთაველის პროსპექტი № 33) შესდგება სამეცნიერო სესია, მიძღვნილი კ. მარქსისა და ფ. ენგელსის „კომუნისტური პარტიის მანიფესტის“ ასი წლისთავისადმი.

დღის წესრიგი:

ა. ა. შარია — შესავალი სიტყვა: „კომუნისტური პარტიის მანიფესტის“, როგორც მეცნიერული კომუნიზმის საპროგრამო დოკუმენტის მსოფლიო ისტორიული მნიშვნელობა;

ი. მირცხულავა — პროლეტარიატის დიქტატურის საკითხი „კომუნისტური პარტიის მანიფესტში“;

ა. ქუთელია — კ. მარქსისა და ფ. ენგელსის ფილოსოფიურ შეხედულებათა განვითარება „კომუნისტური პარტიის მანიფესტის“ შექმნამდე;

ა. კაკაბაძე — „კომუნისტური პარტიის მანიფესტი“ ი. ბ. სტალინის ადრინდელ ნაწარმოებებში;

ლ. გოგრგალაძე — „კომუნისტური პარტიის მანიფესტის“ გავლენა საქართველოს მოწინავე საზოგადოებრივ აზრზე XIX საუკუნის მეორე ნახევარში.

მოსკოვი, კრემლი

ᲐᲛᲮᲐᲜᲐᲒ ᲡᲢᲐᲚᲘᲜᲘᲡ

მეგრფასო იოსებ ბესარიონის-ძევ!

მშრომელთა დეპუტატების თბილისის საქალაქო საბჭოს საზეიმო სხდომა პარტიული, საზოგადოებრივი ორგანიზაციებისა და ამიერკავკასიის სამხედრო ოლქის ჯარის ნაწილების წარმომადგენლებთან ერთად, მიძღვნილი საბჭოთა არმიის 30-ე წლისთავისა და საქართველოში საბჭოთა ხელისუფლების დამყარების 27-ე წლისთავისადმი, მხურვალე გულთად სალამს ვიძღვნით თქვენ, დიდ მხედართმთავარს, ხალხთა ბრძენ ბელადსა და მასწავლებელს.

დიდ ლენინთან ერთად თქვენ, ძვირფასო ამხანაგო სტალინ, შეაქმენით საბჭოთა არმია ჩვენი საშობლოს დასაცავად უცხოელ დამპყრობთა თავდასხმისაგან. საბჭოთა არმიის აღზრდისათვის, მისი ძლიერების განმტკიცებისა და პირველხარისხოვანი სამხედრო ტექნიკით აღჭურვისათვის თქვენი განუწყვეტელი მზრუნველობის მეოხებით სოციალიზმის ქვეყნის შეიარაღებული ძალები გადაიქცნენ ყველაზე ძლიერ თანამედროვე არმიად, რომელიც ფხიზლად იცავს საბჭოთა ადამიანების მშვიდობიან შრომას და მუდამ მზად არის უზრუნველყოს ჩვენი ნიდაგი საშობლოს უშიშროება.

თქვენს სახელთან დაკავშირებულია საბჭოთა კავშირის შეიარაღებული ძალების უდიდესი გამარჯვებანი უცხოთის ინტერვენციის გაერთიანებულ ძალებზე სამოქალაქო ომის დროს, ჰიტლერული გერმანიისა და იმპერიალისტური იაპონიის ჯარებზე — დიდი სამამული ომის დროს.

პირადად ხელმძღვანელობდი რა უანმეზნელოდანეს საბრძოლო ოპერაციებს, რომლებშიც სწყდებოდა რევოლუციის ბედი სამოქალაქო ომისა და ინტერვენციის პერიოდში, თქვენ ყოველთვის გამარჯვება მოგქონდათ ჩვენი ჯარებისათვის. თქვენ გამოზარდეთ და გამოაწრთეთ საბჭოთა არმიის ხელმძღვანელი კადრები, შეიარაღეთ ისინი ყველაზე მოწინავე სამხედრო მეცნიერებით — გამარჯვების სტალინური მეცნიერებით. თქვენი გენიით შექმნილია საბჭოთა არმიის სტრატეგია და ტაქტიკა, რომლებმაც მთელ მსოფლიოს დაანახეს თავიანთი დიდი უპირატესობანი. თქვენს სახელთან ერთად ისტორიაში შევა უკვდავი სამამული საქმეები ჩვენი გმირი არმიისა, რომელიც საუკუნო დიდება მოიხვეჭა უმაგალითო გაქანებისა და მასშტაბის, გენიალურად მოფიქრებული და ისტატურად შესრულებული საბრძოლო ოპერაციებით დიდ სამამულო ომში.

საბჭოთა არმიის გამარჯვებათა შედეგად ჩვენი ქვეყანა ომიდან კიდევ უფრო გაძლიერებული და ძლიერი გამოვიდა. ამ გამარჯვებებმა შესაძლებლობა მისცა საბჭოთა ხალხს კვლავ დაბრუნებოდა მშვიდობიან შემოქმედებითს შრომას, რომელიც მიმართულია საყვარელი საშობლოს შემდგომი აყვავებისაკენ, დიადი მიზნის განხორციელებისაკენ — კომუნისტური საზოგადოების აშენებისაკენ. თქვენი ბრძნული წინამძღოლობით საბჭოთა ადამიანები ახალ-ახალ გამარჯვებას აღწევენ მშვიდობიან შრომის ფრონტზე, სახალხო მეურნეობისა და კულტურის უსწრაფესი აღდგენისა და შემდგომი აღმავლობისათვის, მშრომელთა კეთილდღეობის შემდგომი ზრდისათვის ბრძოლაში.

უდიდესი მიღწევებით ხვდება ქართველი ხალხი საბჭოთა არმიის 30-ე წლისთავს და საქართველოში საბჭოთა ხელისუფლების დამყარების 27-ე წლისთავს. ჩვენი ძლიერი საშობლოს ხალხთა ძმურ ოჯახში საბჭოთა საქართველო მეფის რუსეთის ნახევრადკოლონიური განაპირა მხრიდან გადაიქცა აყვავებულ სოციალისტურ რესპუბლიკად. მსხვილი მრეწველობის სხვადასხვა დარგების შექმნამ და განვითარებამ, როგორიცაა მანქანათმშენებლობის, მარგანეცის, ნავთის, საფეიქრო, კვების, საგებმოვნო და მთელი რიგი სხვა დარგები, შესაძლებლობა მოგვცა ფართოდ განგვევითარებინა რუსეთის საწარმოო ძალები. საუკუნეთა განმავლობაში უქმად დარჩენილ ბუნებრივ სიმდიდრეთა სწორად გამოყენებამ საშუალება მოგვცა ფართო სამრეწველო მასშტაბით განგვევითარებინა უადრესად ძვირფასი სუბტროპიკული კულტურები და მათი პროდუქციით მოგვემარაგებინა მთელი საბჭოთა კავშირი. დიდად წაიწია წინ ქართულმა მეცნიერებამ, ლიტერატურამ, ხელოვნებამ.

ქართველი ხალხმა თავისი წვლილი შეიტანა მტრის განადგურების საქმეში და თავდადებულად იბრძვის ომისშემდგომი სტალინური ხუთწლედის შესასრულებლად. სწორადაც იზრდებიან რესპუბლიკის უდიდესი ახალშენებლობანი — მეტალურგიული ქარხანა რუსთავში, ქუთაისის საავტომობილო ქარხანა, ახალი შახტები და სხვა საწარმოები. ამუშადა ხრამის ჰიდროელექტროსადგურის პირველი აგრეგატი, მოახლოებულია მთელი რიგი სხვა ელექტროსადგურების ამუშავების დრო. შენდება ჩაის, ციტრუსებისა და სხვა ძვირფასი კულტურების ახალი პლანტაციები.

საქართველოს მშრომელებმა წარმატებით დაამთავრეს ხუთწლედის პირველი ორი წელი, ჩაებნენ საყოველთაო-სახალხო შეჯიბრებაში ხუთწლიანი გეგმის ოთხ წელიწადში შესრულებისათვის და პირობას გაძლევენ თქვენ, ძვირფასო ამხანაგო სტალინ, აღინიშნონ ეს შეჯიბრება ახალი შრომითი გმირობით საყვარელი საშობლოს სადიდებლად.

სულითა და გულით გისურვებთ, ჩვენო ძვირფასო ბელადო და მასწავლებელო, მრავალ წელს სიცოცხლეს და ჯანმრთელობას ჩვენი დიადი საშობლოს ხალხთა საკეთილდღეოდ, მთელი პროგრესული კაცობრიობის საკეთილდღეოდ.

გაუმარჯოს ჩვენს მძლავრ საშობლოს!

გაუმარჯოს ჩვენს გმირ შეიარაღებულ ძალებს!

გაუმარჯოს ლენინ-სტალინის დიად პარტიას, რომელსაც გამარჯვებიდან გამარჯვებამდე მივყავართ!

დიდება დიდ ბელადს, ბრძენ მასწავლებელს, გენიალურ მხედართმთავარს, საბჭოთა ხალხის მსოფლიო-ისტორიულ გამარჯვებათა შემოქმედსა და სულისჩამდგმელს — შშობლიურ სტალინს!

ᲑᲠᲫᲐᲜᲔᲑᲣᲚᲔᲑᲐ

სსრ კავშირის უმაღლესი საბჭოს პრეზიდიუმისა

საქართველოს სსრ სოფლის მეურნეობის მოწინავეთათვის სოციალისტური შრომის გმირის წოდების მინიჭების შესახებ

სსრ კავშირის უმაღლესი საბჭოს პრეზიდიუმის 1947 წლის 29 მარტის ბრძანებულების შესაბამისად, 1947 წელს **სიმინდისა** და **ხორბლის** უხვი მოსავლის მიღებისათვის და ამასთან კოლმეურნეობის მიერ სავალდებულო ნაბარებათა და მტს-ის სამუშაოთა ნატურასაზღაურის შესრულებისა, სახელმწიფოსათვის თამბაქოს, ჩაის მწვანე ფოთლის, ციტრუსოვანთა ნაყოფის ჩაბარების გეგმების გადაჭარბებით შესრულებისა და 1948 წლის თესვის თესლით უზრუნველყოფისათვის მიენიჭოთ **სოციალისტური შრომის გმირის** წოდება და გადაეცეთ **ლენინის** ორდენი და ოქროს medaliები **„ნამგალი და ურო“**:

1. **ᲐᲑᲠᲐᲛᲘᲐ** ალექსანდრე მაქსიმეს-ძეს — წალენჯიხის რაიონის მოლოტოვის სახელობის კოლმეურნეობის ბრიგადირს, რომელმაც 73,19 ცენტნერი სიმინდი მიიღო 6 ჰექტარი ფართობის თვითეულ ჰექტარზე.

2. **ᲐᲮᲣᲑᲐᲘᲐ** ტერენტი ფაჩვალულ-ძე — გალის რაიონის ბერიას სახელობის კოლმეურნეობის ბრიგადირს, რომელმაც 87,90 ცენტნერი სიმინდი მიიღო 6 ჰექტარი ფართობის თვითეულ ჰექტარზე.

3. **ᲐᲓᲐᲛᲘᲐ** გრიგოლ მიხეილის-ძეს — აბაშის რაიონის მშრომელთა დეპუტატების რაიონული საბჭოს აღმასრულებელი კომიტეტის თავჯდომარეს, რომელმაც თავისი მუშაობით უზრუნველყო მთლიანად რაიონში სიმინდის მოსავლის გეგმაინი აღება 22,1 პროცენტის გადაჭარბებით შესრულება.

4. **ᲐᲯᲣᲑᲐᲠᲓᲐᲨᲕᲘᲚᲘ** იოსებ ალექსის-ძეს — გალის რაიონის სტალინის სახელობის კოლმეურნეობის მერგოლურს, რომელმაც 99,86 ცენტნერი სიმინდი მიიღო 3 ჰექტარი ფართობის თვითეულ ჰექტარზე.

5. **ᲐᲚᲘᲨᲘᲜᲘᲫᲔ** ალიოშა ელიან-ძეს — გალის რაიონის კოლმეურნეობა „ლენინის ანდერძის“ ბრიგადირს, რომელმაც 83,07 ცენტნერი სიმინდი მიიღო 6 ჰექტარი ფართობის თვითეულ ჰექტარზე.

6. **ᲐᲠᲘᲒᲝᲚᲔᲯᲘᲫᲔ** ელპიტე ალექსის ასულს — აბაშის რაიონის სტალინის სახელობის კოლმეურნეობის ბრიგადირს, რომელმაც 71,20 ცენტნერი სიმინდი მიიღო 6 ჰექტარი ფართობის თვითეულ ჰექტარზე.

7. **ᲐᲠᲩᲐᲚᲘᲐ ᲛᲘᲰᲔᲘᲚ ᲜᲘᲜᲝᲩᲝᲠᲘᲫᲔ** — გალის რაიონის ბერიას სახელობის კოლმეურნეობის მერგოლურს, რომელმაც 98,16 ცენტნერი სიმინდი მიიღო 3 ჰექტარი ფართობის თვითეულ ჰექტარზე.

8. **ᲐᲠᲨᲑᲐ** ეართან მუტლა-ძეს — ონაჩიჩრის რაიონის სტალინის სახელობის კოლმეურნეობის მერგოლურს, რომელმაც 75,13 ცენტნერი სიმინდი მიიღო 3 ჰექტარი ფართობის თვითეულ ჰექტარზე.

9. **ᲑᲐᲓᲐᲕᲘᲚᲘᲐᲜᲘ** ზინაიდა ხოშტეს ასული — გუდაუთის რაიონის ვოროშილოვის სახელობის კოლმეურნეობის ბრიგადირს, რომელმაც 75,97 ცენტნერი სიმინდი მიიღო 6 ჰექტარი ფართობის თვითეულ ჰექტარზე.

10. **ᲑᲐᲠᲗᲚᲐᲜᲘᲐ** ალექსი ხაბუკის-ძეს — გუდაუთის რაიონის მოლოტოვის სახელობის კოლმეურნეობის მერგოლურს, რომელმაც 70,64 ცენტნერი სიმინდი მიიღო 3 ჰექტარი ფართობის თვითეულ ჰექტარზე.

11. **ᲑᲐᲠᲗᲚᲐᲜᲘᲐ** სამსონ ხაბუკის-ძეს — გუდაუთის რაიონის მოლოტოვის სახელობის კოლმეურნეობის მერგოლურს, რომელმაც 71,24 ცენტნერი სიმინდი მიიღო 3 ჰექტარი ფართობის თვითეულ ჰექტარზე.

12. **ᲑᲐᲮᲢᲐᲫᲔ** ვალერიან არტემის-ძეს — ცხაკაიას რაიონის ახალსოფლის სასოფლო საბჭოს სტალინის სახელობის კოლმეურნეობის მერგოლურს, რომელმაც 71,30 ცენტნერი სიმინდი მიიღო 4,3 ჰექტარი ფართობის თვითეულ ჰექტარზე.

13. **ᲑᲐᲮᲢᲐᲫᲔ** კაპიტონ კონსტანტინეს-ძეს — გალის რაიონის კოლმეურნეობა „ლენინის ანდერძის“ მერგოლურს, რომელმაც 82,70 ცენტნერი სიმინდი მიიღო 3 ჰექტარი ფართობის თვითეულ ჰექტარზე.

14. **ᲑᲐᲜᲔᲑᲘ** ქიაზმა ოსმანის-ძეს — გუდაუთის რაიონის მოლოტოვის სახელობის კოლმეურნეობის მერგოლურს, რომელმაც 71,52 ცენტნერი სიმინდი მიიღო 3 ჰექტარი ფართობის თვითეულ ჰექტარზე.

15. **ᲑᲔᲒᲘᲐᲨᲕᲘᲚᲘ** ხვთისო ილიას-ძეს — ლაგოდეხის რაიონის კოლმეურნეობა „შრომის“ მერგოლურს, რომელმაც 70,06 ცენტნერი სიმინდი მიიღო 7 ჰექტარი ფართობის თვითეულ ჰექტარზე.

16. **ᲑᲔᲠᲘᲫᲔᲡᲗᲕᲘᲡ** რამაზ ისმაილის-ძეს — ხულოს რაიონის ბერიას სახელობის კოლმეურნეობის მერგოლურს, რომელმაც 72,00 ცენტნერი სიმინდი მიიღო 3 ჰექტარი ფართობის თვითეულ ჰექტარზე.

17. **ᲑᲘᲗᲘᲜᲐᲨᲕᲘᲚᲘ** ინდიკო აკუნტლის-ძეს — ზუგდიდის რაიონის გზზეთ „კომუნისტის“ სახელობის კოლმეურნეობის მერგოლურს, რომელმაც 72,73 ცენტნერი სიმინდი მიიღო 3 ჰექტარი ფართობის თვითეულ ჰექტარზე.

18. **ᲒᲝᲚᲪᲕᲐᲫᲔ** გიორგი შალვას-ძეს — აბაშის რაიონის ორკონიკიძის სახელობის კოლმეურნეობის მერგოლურს, რომელმაც 71,30 ცენტნერი სიმინდი მიიღო 3 ჰექტარი ფართობის თვითეულ ჰექტარზე.

19. **ᲒᲣᲯᲘᲐᲨᲕᲘᲚᲘ** სიკო ალექსის-ძეს — ყვარელის რაიონის სტალინის სახელობის კოლმეურნეობის თავმჯდომარეს, რომელმაც 72,00 ცენტნერი სიმინდი მიიღო 16,25 ჰექტარი ფართობის თვითეულ ჰექტარზე.

20. **ᲒᲣᲯᲣᲚᲘᲐᲜᲘᲐ** ვალერიან კონსტანტინეს-ძეს — გალის რაიონის კოლმეურნეობა „საბჭოთა ოფხაზეთის“ მერგოლურს, რომელმაც 78,59 ცენტნერი სიმინდი მიიღო 3 ჰექტარი ფართობის თვითეულ ჰექტარზე.

21. **ᲒᲣᲗᲔᲑᲐᲘᲐ** ჯიოლა პაკელეს-ძეს — გალის რაიონის სტალინის სახელობის კოლმეურნეობის მერგოლურს, რომელმაც 136,20 ცენტნერი სიმინდი მიიღო 3 ჰექტარი ფართობის თვითეულ ჰექტარზე.

(ᲒᲐᲒᲠᲫᲔᲚᲔᲑᲐ ᲛᲔᲝᲠᲔᲘ ᲒᲕᲔᲠᲓᲖᲔ)

სოციალისტური შრომის გმირები

გ. შ. ᲑᲝᲚᲥᲘᲨᲐᲫᲔ
აბაშის რაიონის ორკონიკიძის სახელობის კოლმეურნეობის მერგოლური, სოციალისტური შრომის გმირის წოდება მიენიჭა 3 ჰექტარი ფართობის თვითეულ ჰექტარზე 71,80 ცენტნერი სიმინდის მოღებისათვის,

ᲔᲚ. Ა. ᲐᲠᲐᲕᲔᲚᲐᲫᲔ
აბაშის რაიონის სტალინის სახელობის კოლმეურნეობის ბრიგადირი, სოციალისტური შრომის გმირის წოდება მიენიჭა 6 ჰექტარი ფართობის თვითეულ ჰექტარზე 71,20 ცენტნერი სიმინდის მოღებისათვის,

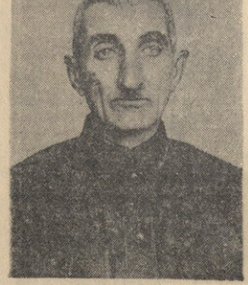

Ჯ. ᲓᲐ. ᲑᲐᲮᲢᲐᲫᲔ
გალის რაიონის კოლმეურნეობა „ლენინის ანდერძის“ მერგოლური, სოციალისტური შრომის გმირის წოდება მიენიჭა 3 ჰექტარი ფართობის თვითეულ ჰექტარზე 82,70 ცენტნერი სიმინდის მოღებისათვის,

Ა. Მ. ᲐᲑᲠᲐᲛᲘᲐ
წალენჯიხის რაიონის მოლოტოვის სახელობის კოლმეურნეობის ბრიგადირი, სოციალისტური შრომის გმირის წოდება მიენიჭა 6 ჰექტარი ფართობის თვითეულ ჰექტარზე 73,19 ცენტნერი სიმინდის მოღებისათვის.

ეროვნული ბიბლიოთეკა

ᲑᲠᲫᲐᲜᲔᲑᲣᲚᲔᲑᲐ

ᲡᲡᲠ ᲙᲐᲕᲨᲘᲠᲘᲡ ᲣᲛᲐᲦᲚᲔᲡᲘ ᲡᲐᲑᲭᲝᲡ ᲞᲠᲔᲖᲘᲓᲘᲣᲛᲘᲡᲐ

ᲡᲐᲥᲐᲠᲗᲕᲔᲚᲝᲡ ᲡᲡᲠ ᲡᲝᲤᲚᲘᲡ ᲛᲔᲣᲠᲜᲔᲝᲑᲘᲡ ᲛᲝᲬᲘᲜᲐᲕᲔᲗᲐᲗᲐᲗᲕᲘᲡ ᲡᲝᲪᲘᲐᲚᲘᲡᲢᲣᲠᲘ ᲨᲠᲝᲛᲘᲡ ᲒᲐᲛᲘᲠᲘᲡ ᲬᲝᲓᲔᲑᲘᲡ ᲛᲘᲜᲘᲭᲔᲑᲘᲡ ᲨᲔᲡᲐᲮᲔᲑ

(ᲒᲐᲒᲠᲫᲔᲚᲔᲑᲐ)

22. **ვანძაეს** ხასიი მურთაზის-ძეს — ხულოს რაიონის „მესამე ინტერნაციონალის“ სახელობის კოლმეურნეობის მერგოლურს, რომელმაც 71,84 ცენტნერი სიმინდი მიიღო 3 ჰექტარი ფართობის თვითეულ ჰექტარზე.

23. **ვეეაეს** სამსონ ბეკოს-ძეს — ოჩამჩირის რაიონის ლენინის სახელობის კოლმეურნეობის მერგოლურს, რომელმაც 76,61 ცენტნერი სიმინდი მიიღო 3 ჰექტარი ფართობის თვითეულ ჰექტარზე.

24. **გაბელიან** ბადღა პავლეს-ძეს — გალის რაიონის კეცხოველის სახელობის კოლმეურნეობის მერგოლურს, რომელმაც 70,10 ცენტნერი სიმინდი მიიღო 3 ჰექტარი ფართობის თვითეულ ჰექტარზე.

25. **გაბლიაის** ბაძუ თევდორეს-ძეს — ოჩამჩირის რაიონის ლენინის სახელობის კოლმეურნეობის ბრიგადირს, რომელმაც 73,95 ცენტნერი სიმინდი მიიღო 6 ჰექტარი ფართობის თვითეულ ჰექტარზე.

26. **გაგუეს** ნოე იონას-ძეს — ცხაკაიას რაიონის სოფლის მეურნეობის რაიონული განყოფილების გამგეს, რომელმაც თავისი მუშაობით უზრუნველყო მოლიანად რაიონში სიმინდის მოსავლის გეგმაინი აღების 47,3 პროცენტის გადაჭარბებით შესრულება.

27. **გადელიან** რომანოზ მაქსიმეს-ძეს — გალის რაიონის მახარაძის სახელობის კოლმეურნეობის მერგოლურს, რომელმაც 72,10 ცენტნერი სიმინდი მიიღო 3 ჰექტარი ფართობის თვითეულ ჰექტარზე.

28. **გვაძაბიან** თეოფანე ძაკეს-ძეს — ფოთის რაიონის კოლმეურნეობა „ოქტომბერის“ მერგოლურს, რომელმაც 70,89 ცენტნერი სიმინდი მიიღო 3 ჰექტარი ფართობის თვითეულ ჰექტარზე.

29. **გვაძაბიას** იოსიბ ბერუკას-ძეს — ცხაკაიას რაიონის მშრომელთა დეპუტატების საბჭოს აღმასრულებელი კომიტეტის თავჯდომარეს, რომელმაც თავისი მუშაობით უზრუნველყო მთლიანად რაიონში სიმინდის მოსავლის გეგმაინი აღების 47,3 პროცენტის გადაჭარბებით შესრულება.

30. **გვალიან** იოსებ დიანოზის-ძეს — აბაშის რაიონის სტალინის სახელობის კოლმეურნეობის მერგოლურს, რომელმაც 71,40 ცენტნერი სიმინდი მიიღო 3 ჰექტარი ფართობის თვითეულ ჰექტარზე.

31. **გვალია** ელადიმერ დიმიტრის-ძეს — გალის რაიონის კოლმეურნეობა „საბჭოთა აფხაზეთის“ ბრიგადირს, რომელმაც 87,52 ცენტნერი სიმინდი მიიღო 6 ჰექტარი ფართობის თვითეულ ჰექტარზე.

32. **გვარამია** ოთარ თეოფანეს-ძეს — ცხაკაიას რაიონის თეკლათის სასოფლო საბჭოს ბერიას სახელობის კოლმეურნეობის მერგოლურს, რომელმაც 80,59 ცენტნერი სიმინდი მიიღო 3 ჰექტარი ფართობის თვითეულ ჰექტარზე.

33. **გვარამიას** შალვა ფარნაულ-ძეს — ცხაკაიას რაიონის თეკლათის სასოფლო საბჭოს ბერიას სახელობის კოლმეურნეობის ბრიგადირს, რომელმაც 77,01 ცენტნერი სიმინდი მიიღო 8 ჰექტარი ფართობის თვითეულ ჰექტარზე.

34. **გვარამიას** პეტრე ანდრიას-ძეს — ცხაკაიას რაიონის თეკლათის სასოფლო საბჭოს ბერიას სახელობის კოლმეურნეობის თავმჯდომარეს, რომელმაც 83,32 ცენტნერი სიმინდი მიიღო 16 ჰექტარი ფართობის თვითეულ ჰექტარზე.

35. **გვიჩიას** ბაგრატ პეტრეს-ძეს — ცხაკაიას რაიონის თეკლათის სასოფლო საბჭოს ბერიას სახელობის კოლმეურნეობის მერგოლურს, რომელმაც 107,63 ცენტნერი სიმინდი მიიღო 3 ჰექტარი ფართობის თვითეულ ჰექტარზე.

36. **გეთიან** შოთა დიმიტრის-ძეს — საქართველოს კ. პ. (ბ) გაგრის რაიონული კომიტეტის მდივანს, რომელმაც თავისი მუშაობით უზრუნველყო მთლიანად რაიონში სიმინდის მოსავლის გეგმაინი აღების 23,4 პროცენტის გადაჭარბებით შესრულება.

37. **გიგიბერიან** მარიამ იულოსის ასულს — წალენჯიხის რაიონის მოლოტოვის სახელობის კოლმეურნეობის მერგოლურს, რომელმაც 71,44 ცენტნერი სიმინდი მიიღო 3 ჰექტარი ფართობის თვითეულ ჰექტარზე.

38. **გოგოხიას** აპოლონ ზოსიმეს-ძეს — გალის რაიონის სტალინის სახელობის კოლმეურნეობის ბრიგადირს, რომელმაც 108,90 ცენტნერი სიმინდი მიიღო 9 ჰექტარი ფართობის თვითეულ ჰექტარზე.

39. **გოგოხიას** პიმენი ძაგეს-ძეს — გალის რაიონის სტალინის სახელობის კოლმეურნეობის მერგოლურს, რომელმაც 112,90 ცენტნერი სიმინდი მიიღო 3 ჰექტარი ფართობის თვითეულ ჰექტარზე.

40. **გოგოხიას** ვლადიმერ ახლოს-ძეს — გალის რაიონის სტალინის სახელობის კოლმეურნეობის თავმჯდომარეს, რომელმაც 93,50 ცენტნერი სიმინდი მიიღო 64 ჰექტარი ფართობის თვითეულ ჰექტარზე.

41. **გოგოხიას** ვაძა ძუკუს-ძეს — გალის რაიონის სტალინის სახელობის კოლმეურნეობის მერგოლურს, რომელმაც 117,30 ცენტნერი სიმინდი მიიღო 3 ჰექტარი ფართობის თვითეულ ჰექტარზე.

42. **გუბაზს** მატრონა მუსტაფას ასულს — გაგრის რაიონის კოლმეურნეობა „კომინტერნის“ მერგოლურს, რომელმაც 76,55 ცენტნერი სიმინდი მიიღო 3,85 ჰექტარი ფართობის თვითეულ ჰექტარზე.

43. **გუბელაძეს** მაკრონე ბახვას ასულს — ზუგდიდის რაიონის ახალსოფლის სასოფლო საბჭოს ბერიას სახელობის კოლმეურნეობის ბრიგადირს, რომელმაც 78,40 ცენტნერი სიმინდი მიიღო 6 ჰექტარი ფართობის თვითეულ ჰექტარზე.

44. **გუბელაძეს** სილოვან ჩიტიას-ძეს — ზუგდიდის რაიონის ახალსოფლის სასოფლო საბჭოს ბერიას სახელობის კოლმეურნეობის მერგოლურს, რომელმაც 78,29 ცენტნერი სიმინდი მიიღო 3 ჰექტარი ფართობის თვითეულ ჰექტარზე.

45. **გუგუჩიან** მელიტონ ვასილის-ძეს — ზუგდიდის რაიონის კომინტერნის სახელობის კოლმეურნეობის მერგოლურს, რომელმაც 75,00 ცენტნერი სიმინდი მიიღო 3 ჰექტარი ფართობის თვითეულ ჰექტარზე.

46. **ღურწკაიას** ტანო გვადის-ძეს — გალის რაიონის ბერიას სახელობის კოლმეურნეობის მერგოლურს, რომელმაც 77,70 ცენტნერი სიმინდი მიიღო 3 ჰექტარი ფართობის თვითეულ ჰექტარზე.

47. **დავითაიას** სილოვან აკაკის-ძეს — ცხაკაიას რაიონის ახალსოფლის სასოფლო საბჭოს სტალინის სახელობის კოლმეურნეობის მერგოლურს, რომელმაც 80,80 ცენტნერი სიმინდი მიიღო 4,1 ჰექტარი ფართობის თვითეულ ჰექტარზე.

48. **დეკანაძეს** მუნშიდ შეკრის-ძეს — ხულოს რაიონის „მეთვრამეტე პარტყრილობის“ სახელობის კოლმეურნეობის მერგოლურს, რომელმაც 83,53 ცენტნერი სიმინდი მიიღო 3 ჰექტარი ფართობის თვითეულ ჰექტარზე.

49. **ჯაბუეს** ვასილ ბესარიონის-ძეს — მახარაძის რაიონის ბერიას სახელობის კოლმეურნეობის თავმჯდომარეს, რომელმაც 70,57 ცენტნერი სიმინდი მიიღო 51 ჰექტარი ფართობის თვითეულ ჰექტარზე.

50. **ჯაბუეს** გერონტი ბესარიონის-ძეს — მახარაძის რაიონის ბერიას სახელობის კოლმეურნეობის ბრიგადირს, რომელმაც 83,02 ცენტნერი სიმინდი მიიღო 6 ჰექტარი ფართობის თვითეულ ჰექტარზე.

51. **ჯაბუეს** სევერიანე უჯუხუ-ძეს — ზუგდიდის რაიონის ახალსოფლის სასოფლო საბჭოს ბერიას სახელობის კოლმეურნეობის მერგოლურს, რომელმაც 78,63 ცენტნერი სიმინდი მიიღო 3 ჰექტარი ფართობის თვითეულ ჰექტარზე.

52. **ჯალალონიას** კალისტრატე პეტრეს-ძეს — გალის რაიონის კოლმეურნეობა „ჭითი ჩხორიას“ მერგოლურს, რომელმაც 72,66 ცენტნერი სიმინდი მიიღო 3 ჰექტარი ფართობის თვითეულ ჰექტარზე.

53. **ჯანჯღავას** დავით ხუსტორის-ძეს — საქართველოს კ. პ. (ბ) გუდაუთის რაიონული კომიტეტის მდივანს, რომელმაც თავისი მუშაობით უზრუნველყო მთლიანად რაიონში სიმინდის მოსავლის გეგმაინი აღების 94,1 პროცენტის გადაჭარბებით შესრულება.

54. **ჯარასლიან** თეიმურ სოლომონის-ძეს — გუდაუთის რაიონის მოლოტოვის სახელობის კოლმეურნეობის მერგოლურს, რომელმაც 87,58 ცენტნერი სიმინდი მიიღო 3 ჰექტარი ფართობის თვითეულ ჰექტარზე.

55. **ჯაბაიას** ანტონ პერაბის-ძეს — მშრომელთა დეპუტატების გალის რაიონული საბჭოს აღმასრულებელი კომიტეტის თავჯდომარეს, რომელმაც თავისი მუშაობით უზრუნველყო მთლიანად რაიონში სიმინდის მოსავლის გეგმაინი აღების 27,8 პროცენტის გადაჭარბებით შესრულება.

56. **ჯალაბაზიას** ლადაკო თანგახის-ძეს — ოჩამჩირის რაიონის ბერიას სახელობის კოლმეურნეობის მერგოლურს, რომელმაც 71,26 ცენტნერი სიმინდი მიიღო 3 ჰექტარი ფართობის თვითეულ ჰექტარზე.

57. **ჯგერენიან** ვლადიმერ სოკრატეს-ძეს — გალის რაიონის სტალინური კონსტიტუციის სახელობის კოლმეურნეობის მერგოლურს, რომელმაც 72,68 ცენტნერი სიმინდი მიიღო 3 ჰექტარი ფართობის თვითეულ ჰექტარზე.

58. **ჯეჯელია** ჩაკა ბარდღუს-ძეს — გალის რაიონის სტალინური კონსტიტუციის სახელობის კოლმეურნეობის ბრიგადირს, რომელმაც 76,28 ცენტნერი სიმინდი მიიღო 6 ჰექტარი ფართობის თვითეულ ჰექტარზე.

59. **ჯეჯელიან** ლეტრი ბარდღუს ასულს — გალის რაიონის სტალინური კონსტიტუციის სახელობის კოლმეურნეობის მერგოლურს, რომელმაც 77,53 ცენტნერი სიმინდი მიიღო 3 ჰექტარი ფართობის თვითეულ ჰექტარზე.

60. **ჯეჯელიან** კონსტანტინე ფილიპეს-ძეს — ცხაკაიას რაიონის თეკლათის სასოფლო საბჭოს ბერიას სახელობის კოლმეურნეობის მერგოლურს, რომელმაც 76,90 ცენტნერი სიმინდი მიიღო 3 ჰექტარი ფართობის თვითეულ ჰექტარზე.

61. **ჯიჯინაიან** დავით მიხეილის-ძეს — მშრომელთა დეპუტატების ზუგდიდის რაიონული საბჭოს აღმასრულებელი კომიტეტის თავჯდომარეს, რომელმაც თავისი მუშაობით უზრუნველყო მთლიანად რაიონში სიმინდის მოსავლის გეგმაინი აღების 35,3 პროცენტის გადაჭარბებით შესრულება.

62. **ჯობავას** ჭეფერი ანტონის ასულს — გალის რაიონის კეცხოველის სახელობის კოლმეურნეობის მერგოლურს, რომელმაც 70,00 ცენტნერი სიმინდი მიიღო 3 ჰექტარი ფართობის თვითეულ ჰექტარზე.

63. **ჯილიან** ელიზბარ პაპელას-ძეს — გალის რაიონის ბერიას სახელობის კოლმეურნეობის ბრიგადირს, რომელმაც 83,45 ცენტნერი სიმინდი მიიღო 6 ჰექტარი ფართობის თვითეულ ჰექტარზე.

64. **ჯილიან** ერასტი ჯაგოსს-ძეს — გალის რაიონის ბერიას სახელობის კოლმეურნეობის მერგოლურს, რომელმაც 84,93 ცენტნერი სიმინდი მიიღო 3 ჰექტარი ფართობის თვითეულ ჰექტარზე.

65. **ძაძუა** მირიან დიანოზის-ძეს — გალის რაიონის კოლმეურნეობა „ლენინის ანდერძის“ მერგოლურს, რომელმაც 75,60 ცენტნერი სიმინდი მიიღო 3 ჰექტარი ფართობის თვითეულ ჰექტარზე.

66. **ძანძავა** ჯონოგო ბარძაკის-ძეს — გალის რაიონის სტალინის სახელობის კოლმეურნეობის მერგოლურს, რომელმაც 81,20 ცენტნერი სიმინდი მიიღო 3 ჰექტარი ფართობის თვითეულ ჰექტარზე.

67. **ძიგუა** კალი კეგუცის-ძეს — გალის რაიონის მახარაძის სახელობის კოლმეურნეობის ბრიგადირს, რომელმაც 71.00 ცენტნერი სიმინდი მიიღო 6 ჰექტარი ფართობის თვითეულ ჰექტარზე.

68. **ძიძიგურის** მიტროფანე სიმონის-ძეს — აბაშის რაიონის სტალინის სახელობის კოლმეურნეობის ბრიგადირს, რომელმაც 70,73 ცენტნერი სიმინდი მიიღო 6 ჰექტარი ფართობის თვითეულ ჰექტარზე.

69. **დოლბაიან** გრიგოლ ანტონის-ძეს — გაგრის რაიონის სოფლის მეურნეობის რაიონული განყოფილების გამგეს, რომელმაც თავისი მუშაობით უზრუნველყო მთლიანად რაიონში სიმინდის მოსავლის გეგმაინი აღების 23,4 პროცენტის გადაჭარბებით შესრულება.

70. **დონიან** მამია ონისიმეს-ძეს — ზუგდიდის რაიონის ზუგდიდის მტს-ის დირექტორს, რომელმაც მტს-ის მომსახურების კოლმეურნეობებში 45,20 ცენტნერი სიმინდი მიიღო 571 ჰექტარი ფართობის თვითეულ ჰექტარზე.

71. **ეზიგბაიან** ლეონტი მურაზის-ძეს — გალის რაიონის სტალინური კონსტიტუციის სახელობის კოლმეურნეობის მერგოლურს, რომელმაც 73,12 ცენტნერი სიმინდი მიიღო 3 ჰექტარი ფართობის თვითეულ ჰექტარზე.

72. **ემურხბაა** შიპა გვადილის-ძეს — ოჩამჩირის რაიონის ლენინის სახელობის კოლმეურნეობის მერგოლურს, რომელმაც 73,17 ცენტნერი სიმინდი მიიღო 3 ჰექტარი ფართობის თვითეულ ჰექტარზე.

73. **ზანთარიაის** არტემ ბებოიულ-ძეს — გალის რაიონის კოლმეურნეობა „ლენინის ანდერძის“ თავმჯდომარეს, რომელმაც 87,80 ცენტნერი სიმინდი მიიღო 19 ჰექტარი ფართობის თვითეულ ჰექტარზე.

74. **ზარანდიან** ლევან ოკოტაულის-ძეს — ოჩამჩირის რაიონის ბერიას სახელობის კოლმეურნეობის მერგოლურს, რომელმაც 71,20 ცენტნერი სიმინდი მიიღო 3 ჰექტარი ფართობის თვითეულ ჰექტარზე.

75. **ზარანდიან** ხუხუტა ზოსიმის-ძეს — ოჩამჩირის რაიონის ბერიას სახელობის კოლმეურნეობის მერგოლურს, რომელმაც 82,20 ცენტნერი სიმინდი მიიღო 3 ჰექტარი ფართობის თვითეულ ჰექტარზე.

76. **ზარჭეან** ვლადიმერ ტაგეს-ძეს — გალის რაიონის სტალინის სახელობის კოლმეურნეობის მერგოლურს, რომელმაც 99,16 ცენტნერი სიმინდი მიიღო 3 ჰექტარი ფართობის თვითეულ ჰექტარზე.

77. **ზუბარაშვილს** იოსებ გიორგის-ძეს — ლაგოდეხის რაიონის კოლმეურნეობა „შრომის“ ბრიგადირს, რომელმაც 70,21 ცენტნერი სიმინდი მიიღო 15 ჰექტარი ფართობის თვითეულ ჰექტარზე.

78. **ინაშვილს** აბრამ ილიას-ძეს — ლაგოდეხის რაიონის კოლმეურნეობა „შრომის“ მერგოლურს, რომელმაც 70,35 ცენტნერი სიმინდი მიიღო 8 ჰექტარი ფართობის თვითეულ ჰექტარზე.

79. **კავშბაია** აკაკი მუსტურკის-ძეს — გალის რაიონის ძიგუას სახელობის კოლმეურნეობის მერგოლურს, რომელმაც 74 ცენტნერი სიმინდი მიიღო 3 ჰექტარი ფართობის თვითეულ ჰექტარზე.

80. **კავშბაიას** ვლადიმერ ბიტგას-ძეს — გალის რაიონის ძიგუას სახელობის კოლმეურნეობის ბრიგადირს, რომელმაც 76,33 ცენტნერი სიმინდი მიიღო 6 ჰექტარი ფართობის თვითეულ ჰექტარზე.

81. **კაკაცია** კვანტა ძაკას-ძეს — გალის რაიონის სტალინური კონსტიტუციის სახელობის კოლმეურნეობის მერგოლურს, რომელმაც 74,50 ცენტნერი სიმინდი მიიღო 3 ჰექტარი ფართობის თვითეულ ჰექტარზე.

82. **კაკაჩიას** ბაკა იაკობის-ძეს — გალის რაიონის სტალინური კონსტიტუციის სახელობის კოლმეურნეობის ბრიგადირს, რომელმაც 73,10 ცენტნერი სიმინდი მიიღო 6 ჰექტარი ფართობის თვითეულ ჰექტარზე.

83. **კამას** მარგარიტა იულიუსის ასულს—გაგრის რაიონის სტალინის სახელობის კოლმეურნეობის მერგოლურს, რომელმაც 71,6 ცენტნერი სიმინდი მიიღო 3 ჰექტარი ფართობის თვითეულ ჰექტარზე.

84. **კანკაია** გიორგი იაკობის-ძეს — ოჩამჩირის რაიონის სტალინის სახელობის კოლმეურნეობის ბრიგადირს, რომელმაც 74,76 ცენტნერი სიმინდი მიიღო 6 ჰექტარი ფართობის თვითეულ ჰექტარზე.

85. **ქარჩავა** სოლომონ თეიმურაზის-ძეს — მახარაძის რაიონის ორჯონიკიძის სახელობის კოლმეურნეობის ბრიგადირს, რომელმაც 72,57 ცენტნერი სიმინდი მიიღო 6 ჰექტარი ფართობის თვითეულ ჰექტარზე.

86. **კაციან** კონდრატე კანაფოს-ძეს — ოჩამჩირის რაიონის სტალინის სახელობის კოლმეურნეობის მერგოლურს, რომელმაც 77,06 ცენტნერი სიმინდი მიიღო 3 ჰექტარი ფართობის თვითეულ ჰექტარზე.

87. **კაციან** სამსონ დანაშის-ძეს — ოჩამჩირის რაიონის სტალინის სახელობის კოლმეურნეობის მერგოლურს, რომელმაც 72,47 ცენტნერი სიმინდი მიიღო 3 ჰექტარი ფართობის თვითეულ ჰექტარზე.

88. **კახიან** ისიდორე ნესტორის-ძეს — გალის რაიონის კოლმეურნეობა „ჭითი ჩხორიას“ ბრიგადირს, რომელმაც 70,50 ცენტნერი სიმინდი მიიღო 6 ჰექტარი ფართობის თვითეულ ჰექტარზე.

89. **ქვარცხავა** კონსტანტინე ბაბუას-ძეს — გალის რაიონის ანდრეევის სახელობის კოლმეურნეობის მერგოლურს, რომელმაც 82,27 ცენტნერი სიმინდი მიიღო 3 ჰექტარი ფართობის თვითეულ ჰექტარზე.

90. **ქვარცხავა** დიმიტრი ნიკოლოზის-ძეს — ცხაკაიას რაიონის თეკლათის სასოფლო საბჭოს ბერიას სახელობის კოლმეურნეობის მერგოლურს, რომელმაც 71,41 ცენტნერი სიმინდი მიიღო 3 ჰექტარი ფართობის თვითეულ ჰექტარზე.

91. **ქვარაცხელიას** ძიკა როსტომის-ძეს — გალის რაიონის კოლმეურნეობა „ჭითი ჩხორიას“ მერგოლურს, რომელმაც 71 ცენტნერი სიმინდი მიიღო 3 ჰექტარი ფართობის თვითეულ ჰექტარზე.

92. **ქვარაცხელიას** მიხეილ ვასილის-ძეს — საქართველოს კ. პ. (ბ) წალენჯიხის რაიონული კომიტეტის მდივანს, რომელმაც თავისი მუშაობით უზრუნველყო მთლიანად რაიონში სიმინდის მოსავლის გეგმაინი აღების 58,1 პროცენტის გადაჭარბებით შესრულება.

93. **ქვარაცხელიას** აღექსანდრე ილიას-ძეს — საქართველოს კ. პ. (ბ) ცხაკაიას რაიონული კომიტეტის მდივანს, რომელმაც თავისი მუშაობით უზრუნველყო მთლიანად რაიონში სიმინდის მოსავლის გეგმაინი აღების 47,3 პროცენტის გადაჭარბებით შესრულება.

94. **ქვარაცხელიას** აღექსანდრე ტიმოთეს-ძეს — გალის რაიონის სოფლის მეურნეობის რაიონული განყოფილების გამგეს, რომელმაც თავისი მუშაობით უზრუნველყო მთლიანად რაიონში სიმინდის მოსავლის გეგმაინი აღების 27,8 პროცენტის გადაჭარბებით შესრულება.

95. **ქვაჩახია** ჩიჩელი ნოჩოს-ძეს — გალის რაიონის ლენინის სახელობის კოლმეურნეობის ბრიგადირს, რომელმაც 71,90 ცენტნერი სიმინდი მიიღო 6 ჰექტარი ფართობის თვითეულ ჰექტარზე.

96. **ქვაჩახია** ვლადიმერ მიხეილის-ძეს — გალის რაიონის კოლმეურნეობა „საბჭოთა აფხაზეთის“ მერგოლურს, რომელმაც 84,46 ცენტნერი სიმინდი მიიღო 3 ჰექტარი ფართობის თვითეულ ჰექტარზე.

97. **კვიკვეციაის** ვლადიმერ სატოს-ძეს — ოჩამჩირის რაიონის ბერიას სახელობის კოლმეურნეობის მერგოლურს, რომელმაც 72,38 ცენტნერი სიმინდი მიიღო 3 ჰექტარი ფართობის თვითეულ ჰექტარზე.

98. **კვიკვეციას** პავლე ბესარიონის-ძეს — მშრომელთა დეპუტატების გაგრის რაიონული საბჭოს აღმასრულებელი კომიტეტის თავჯდომარეს, რომელმაც თავისი მუშაობით უზრუნველყო მთლიანად რაიონში სიმინდის მოსავლის გეგმაინი აღების 23,4 პროცენტის გადაჭარბებით შესრულება.

99. **კვირკველიან** იულონ მაქსიმეს-ძეს — ცხაკაიას რაიონის თეკლათის სასოფლო საბჭოს ბერიას სახელობის კოლმეურნეობის მერგოლურს, რომელმაც 78,24 ცენტნერი სიმინდი მიიღო 3 ჰექტარი ფართობის თვითეულ ჰექტარზე.

100. **კვირტაიას** თეოდორე ბართლომეს-ძეს — გალის რაიონის ბერიას სახელობის კოლმეურნეობის ბრიგადირს, რომელმაც 79,47 ცენტნერი სიმინდი მიიღო 6 ჰექტარი ფართობის თვითეულ ჰექტარზე.

101. **კვირტას** ტერენტი ნადას-ძეს — გალის რაიონის მახარაძის სახელობის კოლმეურნეობის ბრიგადირს, რომელმაც 71,55 ცენტნერი სიმინდი მიიღო 6 ჰექტარი ფართობის თვითეულ ჰექტარზე.

102. **კილავას** ლეონტი ნიეს-ძეს — წალენჯიხის რაიონის მოლოტოვის სახელობის კოლმეურნეობის მერგოლურს, რომელმაც 70,25 ცენტნერი სიმინდი მიიღო 3 ჰექტარი ფართობის თვითეულ ჰექტარზე.

103. **კორკიტაძეს** გალაქტიონ ნესტორის-ძეს — ჭეთაილის რაიონის კოლმეურნეობა „ახალი ნაბოლარა“ მერგოლურს, რომელმაც 75,41 ცენტნერი სიმინდი მიიღო 3 ჰექტარი ფართობის თვითეულ ჰექტარზე.

104. **ქორიას** ორესტ ბეგლარის-ძეს — ზუგდიდის რაიონის კოლმეურნეობა „კომუნიზმის“ მერგოლურს, რომელმაც 71,10 ცენტნერი სიმინდი მიიღო 3 ჰექტარი ფართობის თვითეულ ჰექტარზე.

105. **ქორიას** იაკობ ზოსიმეს-ძეს — ზუგდიდის რაიონის კოლმეურნეობა „კომუნიზმის“ ბრიგადირს, რომელმაც 70,20 ცენტნერი სიმინდი მიიღო 6 ჰექტარი ფართობის თვითეულ ჰექტარზე.

106. **კოვალიოს** ნიკოლოზ ეტატეს-ძეს — გუდაუთის რაიონის სოფლის მეურნეობის რაიონული განყოფილების მთავარ აგრონომს, რომელმაც თავისი მუშაობით უზრუნველყო მთლიანად რაიონში სიმინდის მოსავლის გეგმაინი აღების 94,1 პროცენტის გადაჭარბებით შესრულება.

107. **კობახიან** არსენ ბართლომეს-ძეს — ოჩამჩირის რაიონის სტალინის სახელობის კოლმეურნეობის მერგოლურს, რომელმაც 72,40 ცენტნერი სიმინდი მიიღო 3 ჰექტარი ფართობის თვითეულ ჰექტარზე.

108. **კოკოსკირიას** ტარასი ნიკიფორეს-ძეს — ოჩამჩირის რაიონის ბერიას სახელობის კოლმეურნეობის თავჯდომარეს, რომელმაც 76,82 ცენტნერი სიმინდი მიიღო 16 ჰექტარი ფართობის თვითეულ ჰექტარზე.

(ᲒᲐᲒᲠᲫᲔᲚᲔᲑᲐ ᲘᲧᲝᲜᲔᲑᲐ)

ᲡᲝᲪᲘᲐᲚᲘᲡᲢᲣᲠᲘ ᲨᲠᲝᲛᲘᲡ ᲒᲐᲛᲘᲠᲔᲑᲘ

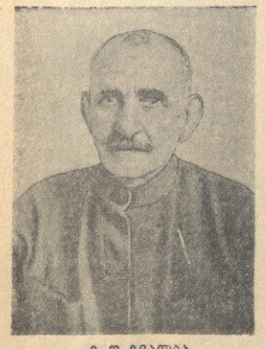

Ი. Დ. ᲒᲕᲐᲚᲘᲐ

აბაშის რაიონის სტალინის სახელობის კოლმეურნეობის მერგოლური, სოციალისტური შრომის გმირის წოდება მიენიჭა 8 ჰექტარი ფართობის თვითეულ ჰექტარზე 71,40 ცენტნერი სიმინდის აღებისათვის.

Ვ. კ. ᲑᲣᲚᲔᲚᲙᲘᲠᲘᲐ

გალის რაიონის კოლმეურნეობა „საბჭოთა აფხაზეთის“ მერგოლური, სოციალისტური შრომის გმირის წოდება მიენიჭა 8 ჰექტარი ფართობის თვითეულ ჰექტარზე 78,59 ცენტნერი სიმინდის მოღებისათვის.

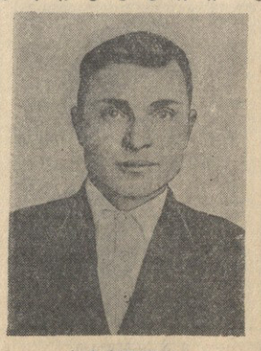

Რ. Მ. ᲒᲐᲓᲔᲚᲘᲐ

გალის რაიონის მახარაძის სახელობის კოლმეურნეობის მერგოლური, სოციალისტური შრომის გმირის წოდება მიენიჭა 8 ჰექტარი ფართობის თვითეულ ჰექტარზე 78,10 ცენტნერი სიმინდის მოღებისათვის.

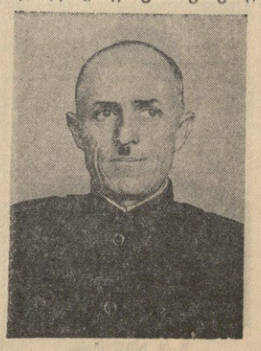

Ჯ. Ძ. ᲐᲚᲐᲛᲘᲜᲘᲫᲔ

გალის რაიონის კოლმეურნეობა „ლენინის ანდერძის“ ბრიგადირი, სოციალისტური შრომის გმირის წოდება მიენიჭა 6 ჰექტარი ფართობის თვითეულ ჰექტარზე 88,07 ცენტნერი სიმინდის მოღებისათვის.

Ვ. Დ. ᲒᲕᲐᲚᲘᲐ

გალის რაიონის კოლმეურნეობა „საბჭოთა აფხაზეთის“ ბრიგადირი, სოციალისტური შრომის გმირის წოდება მიენიჭა 6 ჰექტარი ფართობის თვითეულ ჰექტარზე 87,62 ცენტნერი სიმინდის მოღებისათვის.

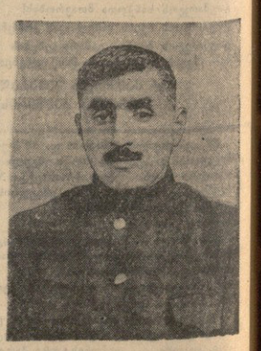

Ი. Ა. ᲑᲘᲫᲘᲜᲐᲨᲕᲘᲚᲘ

ზუგდიდის რაიონის „კომუნიზმის“ სახელობის კოლმეურნეობის მერგოლური, სოციალისტური შრომის გმირის წოდება მიენიჭა 8 ჰექტარი ფართობის თვითეულ ჰექტარზე 79,78 ცენტნერი სიმინდის მოღებისათვის.

ᲑᲠᲫᲐᲜᲔᲑᲣᲚᲔᲑᲐ

ᲡᲡᲙ ᲙᲐᲕᲨᲘᲠᲘᲡ ᲣᲛᲐᲦᲚᲔᲡᲘ ᲡᲐᲑᲭᲝᲗᲐ ᲞᲠᲔᲖᲘᲓᲘᲣᲛᲘᲡᲐ

ᲡᲐᲥᲐᲠᲗᲕᲔᲚᲝᲡ ᲡᲡᲙ ᲡᲝᲤᲚᲘᲡ ᲛᲔᲣᲠᲜᲔᲝᲑᲘᲡ ᲛᲝᲬᲘᲜᲐᲕᲗᲔᲛᲐᲗᲘᲡ ᲡᲝᲪᲘᲐᲚᲘᲡᲢᲣᲠᲘ ᲨᲠᲝᲛᲘᲡ ᲒᲛᲘᲠᲘᲡ ᲬᲝᲜᲔᲑᲘᲡ ᲛᲘᲜᲘᲭᲔᲑᲘᲡ ᲨᲔᲡᲐᲮᲔᲑ

1947 წელს **ხარისხოვანი ჩაის ფოთლისა** და **თამბაქოს** უხვი მოსავლის მიღებისათვის მიენიჭოთ **სოციალისტური შრომის გმირის** წოდება და გადაეცეთ **ლენინის** ორდენი და ოქროს medali **„ნამგალი და უროო“:**

1. **ანანიძეს** ეუბ ინუსის-ძეს — ქედის რაიონის კოლმეურნეობის „გზა კომეწინააღნ“ მერგოლურს, რომელმაც 25 ცენტნერი თამბაქო მიიღო 2 ჰექტარი ფართობის თვითეულ ჰექტარზე.

2. **აჩრშაპ** ვლადიმერ ვარდანის-ძეს — ონჩაჩიორის რაიონის სტალინის სახელობის კოლეეურნეობის ბრიგადირს, რომელმაც 19 ცენტნერი თამბაქო მიიღო 6 ჰექტარი ფართობის თვითეულ ჰექტარზე.

3. **ახალიაის** ტატიანა ილიას ასულს — ზუგდიდის რაიონის კოლმეურნეობა „ინგირის“ მერგოლურს, რომელმაც 10.000 კილოგრამი ჩაის მწვანე ფოთოლი მიიღო 4,5 ჰექტარი პლანტაციის თვითეულ ჰექტარზე.

4. **ბარნაბიშვილს** ივანე ივანეს-ძე — ლაგოდეხის რაიონის ორკონიკიძის სახელობის კოლეეურნეობის მერგოლურს, რომელმაც 25 ცენტნერი თამბაქო მიიღო 5,66 ჰექტარი ფართობის თვითეულ ჰექტარზე.

5. **ბლიადეს** სერგი ალექსის-ძეს — ლაგოდეხის რაიონის კოლმეურნეობა „შრომის“ ბრიგადირს, რომელმაც 22,28 ცენტნერი თამბაქო მიიღო 16,25 ჰექტარი ფართობის თვითეულ ჰექტარზე.

6. **ბუთლიაშვილს** ტრტე ალექსის-ძეს — ლაგოდეხის რაიონის კოლმეურნეობა „შრომის“ მერგოლურს, რომელმაც 26,49 ცენტნერი თამბაქო მიიღო 8,13 ჰექტარი ფართობის თვითეულ ჰექტარზე.

7. **გაბისონიას** ჯოჯო პაბიოლას-ძეს — გალის რაიონის ლენინის სახელობის კოლმეურნეობის მერგოლურს, რომელმაც 8.008 კილოგრამი ჩაის მწვანე ფოთოლი მიიღო 3 ჰექტარი პლანტაციის თვითეულ ჰექტარზე.

8. **გოგაშვილს** ვასილ მიხეილის-ძეს — ლაგოდეხის რაიონის ორკონიკიძის სახელობის კოლეეურნეობის მერგოლურს, რომელმაც 25,5 ცენტნერი თამბაქო მიიღო 5,75 ჰექტარი ფართობის თვითეულ ჰექტარზე.

9. **გოგოლაძეს** ვახტანგ ნიკოლოზის-ძეს — ლაგოდეხის რაიონის კოლეეურნეობა „შრომის“ მერგოლურს, რომელმაც 26,51 ცენტნერი თამბაქო მიიღო 8,13 ჰექტარი ფართობის თვითეულ ჰექტარზე.

10. **გორგილაძეს** კარლო დიმიტრის-ძეს — მახარაძის რაიონის ორკონიკიძის სახელობის კოლეეურნეობის ბრიგადირს, რომელმაც 7.347 კილოგრამი ჩაის მწვანე ფოთოლი მიიღო 13 ჰექტარი პლანტაციის თვითეულ ჰექტარზე.

11. **გურაშვილს** გიორგი ქიტესას-ძეს — ლაგოდეხის რაიონის ტელმანის სახელობის კოლეეურნეობის მერგოლურს, რომელმაც 23,3 ცენტნერი თამბაქო მიიღო 8 ჰექტარი ფართობის თვითეულ ჰექტარზე.

12. **ჯიჯეიავაძის** იიში კეზუტის ასულს — კოტეეთის რაიონის სტალინის სახელობის კოლეეურნეობის მერგოლურს, რომელმაც 9.166 კილოგრამი ჩაის მწვანე ფოთოლი მიიღო 2 ჰექტარი პლანტაციის თვითეულ ჰექტარზე.

13. **ქადარიას** დონინა ეროსების ასულს — ზუგდიდის რაიონის ბერიას სახელობის კოლეეურნეობის მერგოლურს, რომელმაც 10.100 კილოგრამი ჩაის მწვანე ფოთოლი მიიღო 2,4 ჰექტარი პლანტაციის თვითეულ ჰექტარზე.

14. **კაჰარიძეს** ეთერი გიორგის ასულს — ლაგოდეხის რაიონის კოლმეურნეობა „შრომის“ მერგოლურს, რომელმაც 25,85 ცენტნერი თამბაქო მიიღო 8,12 ჰექტარი ფართობის თვითეულ ჰექტარზე.

15. **კონცელაძეს** ბესარიე მუხამედის ასულს — ქობულეთის რაიონის მოლოტოვის სახელობის კოლეეურნეობის მერგოლურს, რომელმაც 8.015 კილოგრამი ჩაის მწვანე ფოთოლი მიიღო 2 ჰექტარი პლანტაციის თვითეულ ჰექტარზე.

16. **მჭედლიშვილს** გიორგი ზაქარიას-ძეს — ლაგოდეხის რაიონის ტელმანის სახელობის კოლეეურნეობის ბრიგადირს, რომელმაც 23,15 ცენტნერი თამბაქო მიიღო 16 ჰექტარი ფართობის თვითეულ ჰექტარზე.

17. **ნატროშვილს** გიორგი ბესაირონის-ძეს — ლაგოდეხის რაიონის ტელმანის სახელობის კოლეეურნეობის თავმჯდომარეს, რომელმაც 19,4 ცენტნერი თამბაქო მიიღო 96 ჰექტარი ფართობის თვითეულ ჰექტარზე.

18. **ორაგველიძეს** მიხეილ ფილიპეს-ძეს — მახარაძის რაიონის ორკონიკიძის სახელობის კოლეეურნეობის თავმჯდომარეს, რომელმაც 3.500 კილოგრამი ჩაის მწვანე ფოთოლი მიიღო 150 ჰექტარი პლანტაციის თვითეულ ჰექტარზე.

19. **რუხაიას** სამეფო ანტონის-ძეს — გაგრის რაიონის სტალინის სახელობის კოლეეურნეობის თავმჯდომარეს, რომელმაც 22,19 ცენტნერი თამბაქო მიიღო 11 ჰექტარი ფართობის თვითეულ ჰექტარზე.

20. **სვანიძეს** პროკოფი ნიკოლოზის-ძეს — გაგრის რაიონის სტალინის სახელობის კოლეეურნეობის ბრიგადირს, რომელმაც 22,19 ცენტნერი თამბაქო მიიღო 11 ჰექტარი ფართობის თვითეულ ჰექტარზე.

21. **ტაკიძეს** დარეჯან საბას ასულს — მახარაძის რაიონის ბერიას სახელობის კოლეეურნეობის მერგოლურს, რომელმაც 17.720 კილოგრამი ჩაის მწვანე ფოთოლი მიიღო 4 ჰექტარი პლანტაციის თვითეულ ჰექტარზე.

22. **ხელაძეს** ელენე სოლომონის ასულს — მახარაძის რაიონის ორკონიკიძის სახელობის კოლეეურნეობის მერგოლურს, რომელმაც 15.100 კილოგრამი ჩაის მწვანე ფოთოლი მიიღო 3 ჰექტარი პლანტაციის თვითეულ ჰექტარზე.

23. **ხელაიას** ნინო ბესარიონის ასულს — გაგრის რაიონის სტალინის სახელობის კოლეეურნეობის მერგოლურს, რომელმაც 27,01 ცენტნერი თამბაქო მიიღო 2,75 ჰექტარი ფართობის თვითეულ ჰექტარზე.

24. **ხუციშვილს** გიორგი კონსტანტინეს-ძეს — ლაგოდეხის რაიონის ტელმანის სახელობის კოლეეურნეობის მერგოლურს, რომელმაც 24 ცენტნერი თამბაქო მიიღო 8 ჰექტარი ფართობის თვითეულ ჰექტარზე.

25. **წერეთელს** ულფიე სულეიმანის ასულს — ქობულეთის რაიონის ლენინის სახელობის კოლეეურნეობის მერგოლურს, რომელმაც 10.056 კილოგრამი ჩაის მწვანე ფოთოლი მიიღო 2 ჰექტარი პლანტაციის თვითეულ ჰექტარზე.

26. **ცვეტარიას** ძაკუ ფიდოს-ძეს — გურრიფშის რაიონის ანდრეევის სახელობის კოლეეურნეობის თავმჯდომარეს, რომელმაც 18,41 ცენტნერი თამბაქო მიიღო 10 ჰექტარი ფართობის თვითეულ ჰექტარზე.

27. **შიბაშვილს** იოსეს გიორგის-ძეს — ლაგოდეხის რაიონის კოლმეურნეობა „შრომის“ მერგოლურს, რომელმაც 25,34 ცენტნერი თამბაქო მიიღო 8,12 ჰექტარი ფართობის თვითეულ ჰექტარზე.

28. **ყუფუნიას** ბაბეცა პლატონის ასულს — ზუგდიდის რაიონის ბერიას სახელობის კოლეეურნეობის მერგოლურს, რომელმაც 10.203 კილოგრამი ჩაის მწვანე ფოთოლი მიიღო 2,4 ჰექტარი პლანტაციის თვითეულ ჰექტარზე.

სსკ კავშირის უმაღლესი საბჭოს პრეზიდიუმის თავმჯდომარე ნ. შვერნიკი
სსკ კავშირის უმაღლესი საბჭოს პრეზიდიუმის მდივანი ა. გორკინი

მოსკოვი, კრემლი, 1948 წლის 21 თებერვალი.

ᲡᲝᲪᲘᲐᲚᲘᲡᲢᲣᲠᲘ ᲨᲠᲝᲛᲘᲡ ᲒᲛᲘᲠᲔᲑᲘ

ბ. კ. ყუფუნია

ზუგდიდის რაიონის ბერიას სახელობის კოლმეურნეობის მერგოლური, სოციალისტური შრომის გმირის წოდება მიენიჭა 2,4 ჰექტარი პლანტაციის თვითეულ ჰექტარზე 10.203 კილოგრამი ჩაის მწვანე ფოთლის მიღებისათვის.

ჯ. კ. გაბისონია

გალის რაიონის ლენინის სახელობის კოლმეურნეობის მერგოლური, სოციალისტური შრომის გმირის წოდება მიენიჭა 3 ჰექტარი პლანტაციის თვითეულ ჰექტარზე 8.008 კილოგრამი ჩაის მწვანე ფოთლის მიღებისათვის.

ᲗᲑᲘᲚᲘᲡᲘᲡ ᲡᲐᲑᲭᲝᲡ ᲡᲐᲖᲔᲗᲘᲡᲝ ᲡᲮᲓᲝᲛᲐ. ᲛᲘᲫᲦᲕᲜᲘᲚᲘ ᲡᲐᲑᲭᲝᲗᲐ ᲐᲠᲛᲘᲘᲡ XXX ᲬᲚᲘᲡᲗᲐᲕᲘᲡᲐ ᲓᲐ ᲡᲐᲥᲐᲠᲗᲕᲔᲚᲝᲛᲘ ᲡᲐᲑᲭᲝᲗᲐ ᲮᲔᲚᲘᲡᲣᲤᲚᲔᲑᲘᲡ ᲓᲐᲛᲧᲐᲠᲔᲑᲘᲡ XXVII ᲬᲚᲘᲡᲗᲐᲕᲘᲡᲐᲓᲛᲘ

გუშინ, 23 თებერვალს, თბილისის ზ. ფალიაშვილის სახელობის ოპერისა და ბალეტის თეატრში შეიკრიბნენ საქართველოს დედაქალაქის მშრომელთა საუკეთესო წარმომადგენლნი — სტახანოველები, პარტიული და საბჭოთა მუშაკები, მეცნიერების, ხელოვნების, ლიტერატურის გამოჩენილი მოღვაწენი, საბჭოთა არმიის გენერლები და ოფიცრები და სხვ.

იხდება ფარდა. სცენაზე 16 საბჭოთა რესპუბლიკის გამომცხადებელი დროშების ფონზეა დიდი სტალინისა და მისი უახლოესი თანამებრძოლების ვ. მ. მოლოტოვისა და ლ. პ. ბერიას პორტრეტები, დროშების ცენტრში მაღლა მოთავსებულია საბჭოთა კავშირის გერბი, ხოლო პორტრეტების წინ ყვავილებში ჩამალულ კვარცხლბეკზე აღმართულია დიდი ლენინის ბიუსტი.

პრეზიდიუმის მაგიდასთან სხედან ამხანაგები კ. ჩარკვიანი, გ. სტურუა, ა. თოფურიძე, ვ. ბუჯიაშვილი, პ. შარია, ზ. კეცხოველი, ვ. გოგუა, ა. რაფავა, ვ. ბაქრაძე, კ. ციმაკურიძე, ს. იშხანოვი, ე. ჩერქეზია, გ. გოჩაშვილი, გენერალ-პოლკოვნიკი კაზაკოვი, გენერლები ნ. რუხაძე, გ. კარანაძე, შ. წერეთელი, ა. ეკეთანი, მ. მიქელაძე, ვ. ეგნატაშვილი, ი. ზიდელავა, მ. ბალავაძე, გ. ქარჩავა, ს. ქუღიძე, კ. ჭიჭინაძე, ა. გიგოშვილი, ნ. მუსხელიშვილი, ნ. კეცხოველი, ს. ჩიქოვანი, გ. ლეონიძე, ი. გრიშაშვილი, ა. ვასაძე, ი. ნიკოლაძე, შ. შშველიძე, შ. დადიანი, შ. ღამბაშიძე, უ. ჯაფარიძე და სხვ.

მშრომელთა დეპუტატების თბილისის საქალაქო საბჭოს სახელით სხდომას ქ. თბილისის პარტიული და საზოგადოებრივი ორგანიზაციებისა და სამხედრო ნაწილების წარმომადგენლებთან ერთად, მიძღვნილს საბჭოთა არმიის XXX წლისთავისა და საქართველოში საბჭოთა ხელისუფლების დამყარების XXVII წლისთავისადმი, ხსნის თბილისის საქალაქო საბჭოს აღმასკომის თავმჯდომარე ამხ. გ. გოჩაშვილი.

დარბაზში გაისმის საბჭოთა კავშირის ჰიმნის საზეიმო ჰანგები.

ამხ. გოჩაშვილი წინადადებისათვის სიტყვას აძლევს გენერალ-ლეიტენანტ გეტმანს.

— წინადადება შემომაქვს სპატიო პრეზიდიუმში აირჩიოთ ხალხთა ბელადი, ჩვენი გამარჯვებების სულის-ჩამდგმელი და ორგანიზატორი, საბჭოთა კავშირის გენერალისიმუსი დიდი სტალინი.

დაშრეტილ მქუხარე ტაშით ხვდებიან ამ წინადადებას. დიეხანს არ ცხრება დარბაზში ოვაციი დიდი სტალინის პატივსაცემად.

საპატიო პრეზიდიუმში მქუხარე ტაშით არჩეულ იქნენ ამხანაგი სტალინი, ამხანაგები მოლოტოვი, ბერია, ჟდანოვი, ვორონეშელოვი, ანდრეევი, მიკოიანი, კაგანოვიჩი, მალენკოვი, ხრუშჩოვი, ვოზნესენსკი, შვერნიკი, ბულგანინი და კოსიგინი.

მოხსენებით საბჭოთა არმიის XXX წლისთავისა და საქართველოში საბჭოთა ხელისუფლების დამყარების XXVII წლისთავის შესახებ გამოვიდა გენერალ-პოლკოვნიკი კაზაკოვი.

მომხსენებელმა ილაპარაკა იმ გამარჯვებებით ალსავსე გზაზე, რაც გიარა საბჭოთა არმიამ ოცდაათი წლის მანძილზე ლენინ-სტალინის პარტიის ხელმძღვანელობით. განსაკუთრებთ ვრცლად შეჩერდა მომხსენებელი დიდი სამამული ომის პერიოდზე, როცა საბჭოთა ხალხმა და მისმა შეიარაღებულმა ძალებმა გმირული ბრძოლით სასიკვდილო ლახვარი ჩასცეს მტერს მოსკოვის, სტალინგრადის, ლენინგრადის, სევასტოპოლისათვის ბრძოლებში. ამბ. კაზაკოვმა მოიგონა დამშეფრეთ კავკასიის შეუპოვარი ბრძოლა, რომელსაც ხელმძღვანელობდა ქართველი ხალხის სამაყო შვილი ამხანაგი ლავრენტი პაველს-ძე ბერია. ამხანაგმა ბერიამ ბრწყინვალედ შეასრულა მტრის განადგურების სტალინური გეგმა. მომხსენებელმა საბჭოთა არმია დაახასიათა, როგორც განმათავისუფლებელი არმია, სამართლიანი საქმისათვის, ხალხთა თავისუფლებისათვის, სამშობლოს ხელშეუხებლობისათვის მებრძოლი არმია.

— საბჭოთა არმიის XXX წლისთავის ღიღსასწაულს დაემთხვა საქართველოში საბჭოთა ხელისუფლების დამყარების XXVII წლისთავი,—სთქვა მომხსენებელმა — ამ ოცდაშვიდი წლის მანძილზე საქართველო ჩამორჩენილი ქვეყნიდან გადაიქცა მოწინავე საბჭოთა რესპუბლიკად ეკონომიურ მრეწველობითა და სოციალისტური სოფლის მეურნეობით.

მომხსენებელმა ვრცლად ილაპარაკა საბჭოთა საქართველოს მშრომელთა მიერ ოცდაშვიდი წლის განმავლობაში მოპოვებულ წარმატებებზე, მაგრამ წელილზე დიდ სამამული ომში, იმ აღფრთოვანებაზე, რომლითაც ამყოფად ქართველი ხალხი იბრძოდა მეოთხე სტალინური ხუთწლედის შესრულებისათვის. საქართველოს მშრომელთა ყველა გამარჯვება მოპოვებულია ლენინ-სტალინის დიადი პარტიის ხელმძღვანელობით, ხალხთა საყვარელი ბელადის ამხანაგ სტალინის წინამძღოლობით.

მოხსენების დამთავრების შემდეგ საზეიმო სხდომამ მოსასმენელი დაკმაყოფილა ბელადის ანგარიში.

საზეიმო სხდომის შემდეგ შესდგა კონცერტი.

ᲑᲠᲫᲐᲜᲔᲑᲣᲚᲔᲑᲐ

ᲡᲡᲙ ᲙᲐᲕᲨᲘᲠᲘᲡ ᲣᲛᲐᲦᲚᲔᲡᲘ ᲡᲐᲑᲭᲝᲗᲐ ᲞᲠᲔᲖᲘᲓᲘᲣᲛᲘᲡᲐ

ᲡᲐᲘᲣᲑᲘᲚᲔᲝ ᲛᲔᲓᲚᲘᲡ „ᲡᲐᲑᲭᲝᲗᲐ ᲐᲠᲛᲘᲘᲡ ᲓᲐ ᲤᲚᲝᲢᲘᲡ“ 30 ᲬᲚᲘᲡ“ ᲓᲐᲯᲘᲚᲓᲝᲒᲘᲡ ᲗᲐᲡᲐᲮᲔᲑ

საბჭოთა არმიისა და ფლოტის 30-ე წლისთავის აღსანიშნავად საბჭოთა სოციალისტური რესპუბლიკების კავშირის უმაღლესი საბჭოს პრეზიდიუმი **ადგენს:**

1. დაწესდეს საიუბილეო მედალი „საბჭოთა არმისა და ფლოტის 30 წელი“ სსრ კავშირის შეიარაღებული ძალების ადმირალებს, ოფიცრებს, შეიდგენის, სერჟანტების, ჯარისკაცებისა და მატროსების დასაჯილდოებლად.

2. დამტკიცდეს დებულება საიუბილეო მედლისა „საბჭოთა არმისა და ფლოტის 30 წელი“.

3. დამტკიცდეს აღწერილობა საიუბილეო მედლისა „საბჭოთა არმისა და ფლოტის 30 წელი“.

სსრ კავშირის უმაღლესი საბჭოს პრეზიდიუმის თავმჯდომარე ნ. შვერნიკი
სსრ კავშირის უმაღლესი საბჭოს პრეზიდიუმის მდივანი ა. გორკინი

მოსკოვი, კრემლი, 1948 წლის 22 თებერვალი.

ᲓᲔᲑᲣᲚᲔᲑᲐ

ᲡᲐᲘᲣᲑᲘᲚᲔᲝ ᲛᲔᲓᲚᲘᲡ „ᲡᲐᲑᲭᲝᲗᲐ ᲐᲠᲛᲘᲘᲡ ᲓᲐ ᲤᲚᲝᲢᲘᲡ 30 ᲬᲚᲘᲡ“

1. საიუბილეო მედალი „საბჭოთა არმისა და ფლოტის 30 წელი“ ჯილდოდება სსრ კავშირის შეიარაღებული ძალების, შინაგან საქმეთა სამინისტროს და სახელმწიფო უშიშროების სამინისტროს კადრებში 1948 წლის 23 თებერვლისათვის მყოფი ყველა გენერალი, ადმირალი, ოფიცერი, შემდეგი, სერჟანტი, ჯარისკაცი და მატროსი.

2. საიუბილეო მედალს „საბჭოთა არმისა და ფლოტის 30 წელი“ სსრ კავშირის უმაღლესი საბჭოს პრეზიდიუმის სახელით გადასცემენ ჯარის ნაწილების მეთაფეები და დაწესებულებათა უფროსები.

3. საიუბილეო მედალთან დაჯილდოებულ პირთა სია ცხადდება ბრძანებით ნაწილისა და დაწესებულებისადმი. საიუბილეო მედალით დაჯილდოება აღინიშნება დაჯილდოებულის პირად საქმეში.

4. საიუბილეო მედალს „საბჭოთა არმისა და ფლოტის 30 წელი“ ატარებენ მკერდის მარცხენა მხარეზე, თუ დაჯილდოებულს ორდენები და სხვა მედლები აქვს, მედალი „საბჭოთა არმისა და ფლოტის 30 წელი“ თავსდება ყველა ორდენისა და მედლის შემდეგ.

ᲐᲦᲬᲔᲠᲘᲚᲝᲑᲐ

ᲛᲔᲓᲚᲘᲡᲐ „ᲡᲐᲑᲭᲝᲗᲐ ᲐᲠᲛᲘᲘᲡ ᲓᲐ ᲤᲚᲝᲢᲘᲡ 30 ᲬᲚᲘᲡ“

მედალი „საბჭოთა არმისა და ფლოტის 30 წელი“ თითბრისაგან და აქვს 33 მილიმეტრი დიამეტრის წრის ფორმა.

მედლის წინა მხარეზე **ვ. ი. ლენინის** და **ი. ვ. სტალინის** პორფიტერი გამოსახულება მკერდამდე.

მედლის ქვეშო ნაწილში რელიეფური წარწერა „XXX“.

მედალს მეორე მხარეზე წრის ჯაყოლებით და ცენტრში აქვს წარწერა: „საბჭოთა არმისა და ფლოტის 30-ე წლისთავის აღსანიშნავად“ და თარიღი „1918-1948“.

მედლის კიდე გარშემო ამობურცულია.

მედალზე ყველა გამოსახულება და და წარწერა რელიეფურია.

მედალი ყუნწითა და რეოლით შეერთებულია ხუთკუთხიან თამასასთან, რომელიც დაფარულია 24 მილიმეტრი სიგანის ალრეშმის რუხი მუთრის ლენტით.

ლენტს შუაში აქვს 8 მილიმეტრი სიგანის ფართო წითელი ზოლი, კიდეებზე — 2 მილიმეტრი სიგანის ვიწრო წითელი ზოლები.

ᲛᲣᲡᲘᲙᲐᲚᲣᲠᲘ ᲙᲣᲚᲢᲣᲠᲘᲡ ᲣᲦᲘᲓᲘᲡᲘ ᲛᲔᲪᲔᲜᲐᲢᲘ

Დ. Გ. ᲐᲠᲐᲯᲘᲨᲕᲘᲚᲘᲡ ᲓᲐᲑᲐᲓᲔᲑᲘᲓᲐᲜ 75 ᲬᲚᲘᲡ ᲞᲘᲠᲗᲐᲜᲚᲘᲡᲗᲕᲘᲡ

75 წელი შეუსრულდა უხუცესს ქართველ კომპოზიტორს, ეროვნული მუსიკალური ხელოვნების ერთ-ერთ ფუძემდებელს დიმიტრი ეგნატეს-ძე არაჯიშვილს. არ არის ქართული მუსი-

კალური კულტურის არცერთი დარგი, რომელშიც არ გამოჩენილიყო დ. არაჯიშვილი—კომპოზიტორის, მეცნიერ-ფოლკლორისტის, პედაგოგისა და მუსიკალური მოღვაწის ნაყოფიერი მუშაობა.

დ. არაჯიშვილი დაიბადა 1873 წლის 24 თებერვალს. 1894 წელს იგი შეიდა მოსკოვის ფილარმონიული საზოგადოების მუსიკალურ კლასებში, რაც 1901 წელს დაამთავრა. ჯერ კიდევ სტუდენტობის დროს დ. არაჯიშვილმა დაიწყო გამოსვლები როგორც ლექტორმა და ეწეოდა ქართული ხალხური მუსიკალური შემოქმედების პროპაგანდას. მოსკოვის უნივერსიტეტის ეთნოგრაფიულ განყოფილებასთან არსებულმა მუსიკალურ-ეთნოგრაფიულმა კომისიამ, რომელიც დაინტერესდა დ. არაჯიშვილის გამოსვლებით, საქართველოში გაგზავნა იგი ეროვნული მუსიკალური ფოლკლორის შესაკრებად. ოთხი ექსპედიციის განმავლობაში (1901-1908 წ. წ.) დ. არაჯიშვილმა საქართველოს სხვადასხვა რაიონებში შეაკრიბა 500-მდე ხალხური სიმღერა, რომლებიც შემდეგ ოთხ ტომად გამოვდა. ამ შრომისათვის დ. არაჯიშვილი დაჯილდოებულ იქნა ვერცხლის დიდი მედლით.

1905 წლიდან დ. არაჯიშვილი მოსკოვში დიდ საზოგადოებრივ-საგანმანათლებლო მუშაობას ეწეოდა: იყო „სახალხო კონსერვატორიის“ ერთ-ერთი ფუძემდებელი, დაარსა უფასო მუსიკალური კლასები, ერთ-ერთი რედაქტორი იყო პოპულარული ჟურნალისა „მუსიკა და ცხოვრება“, მთელი რიგი წლების განმავლობაში იყო „ქართული მეცნიერების, ხელოვნებისა და ლიტერატურის საზოგადოების“ თავმჯდომარედ, სისტემატურად გამოდიოდა ლექციებთან და მოხსენებებით, სწერდა სტატიებს ქართულ მუსიკაზე. დ. არაჯიშვილი ზეპირი და ბეჭდვითი გამოსვლები ფრიად პროგრესულ როლს ასრულებდნენ, რუსეთის მოწინავე საზოგადოებას აცნობდნენ ქართულ მუსიკალურ ფოლკლორს.

1917 წელს, მოსკოვის არქეოლოგიური ინსტიტუტის დამთავრების შემდეგ, დ. არაჯიშვილი საქართველოში გამოემგზავრა. აქ იგი ფილარმონიასთან არსებულ მუსიკალური სკოლის დირექტორად იყო და თბილისის კონსერვატორიაში მუსიკალურ-თეორიულ და ისტორიულ დისციპლინებს ასწავლიდა. ამავე წლებში თბილისის სოლარო თეატრია აცესაზე დაიდგა მისი ოპერა „თქმულება შოთა რუსთაველზე“, რომელმაც მნიშვნელოვანი როლი შეასრულა ქართული მუსიკის განვითარებაში. 1922 წელს დ. არაჯიშვილის ინიციატივით დაარსდა მეორე კონსერვატორია, რომელმაც ქართული საბჭოთა მუსიკალური ხელოვნების ბევრი მოღვაწე აღზარდა და მემდეგში გამოჩენილებულ იქნა პროფესორად.

დ. არაჯიშვილის კალამს ეკუთვნის ასეთი ძვირფასი გამოკვლევები მუსიკალური ფოლკლორის დარგში, როგორიცაა „ქართული ხალხური მუსიკალური საკრავები“, „ჰარმონიის შესახებ ქართული ხალხურ სიმღერაში“, „ქართველ მთიელთა მუსიკა“, „რაჭული ხალხური სიმღერა“ და სხვ.

დ. არაჯიშვილის შემოქმედებას თვალსაჩინო ადგილი უჭირავს ქართულ მუსიკალურ ხელოვნებაში. კომპოზიტორის ყველაზე საყვარელ შემოქმედებთის სფეროს ეოკალური მუსიკა წარმოადგენს. მის ნაწარმოებთა შორის ძნიშვნელოვანი ადგილი უჭირავს რომანსებს. მათში ყველაზე მეტად გამოჩნდა არაჯიშვილის მუსიკის დაბახასიათებელი თვისებები—სიფრანარე და მელოდიურობა, მტკრისა და რიტმის სფუძველის სიაადავე და ჭაფიობა, ენის ჰარმონიელობა, სტაყვისა და მუსიკის განუყოფელი კავშირი. დ. არაჯიშვილის რომანსებისა და „სიმღერების მელოდიურ საფუძველს წარმოადგენს ხალხური სიმღერა და ქალაქური საყოფაცხოვრებო მუსიკისა კილოება. ეს ფრიად თავისებურ კოლორატს ანლეკს მთელ რიგ მის ნაწარმოებებს. ასეთია მისი პოპულარული რომანსები „საქართველოს მთებზე“, „ნუ მღერი, ტურფავ“, „წუნარ ვარსკვლავად ციმილ“, „ურმელი“, „ურმელის შესახებ“ და სხვ. დ. არაჯიშვილის რომანსებზე ქართველ მომღერალთა არაერთი თაობა აღიზარდა. მისი რომანსელი ლირიკის პოპულარობა, მისი ფართო შეგადელენა მასობრივ მსმენელზე მის შესანიშნავ მხატერულ თვისებათა სიფაქეთესო შეფასებას წარმოადგენს.

კომპოზიტორის ლირიკულმა ნიჭმა თავი იჩინა ოპერა „შოთა რუსთაველის“ მუსიკაშიც. არიოზული სტილის, ბელოდიურობის, დასრულებული ვოკალური ნაწილების და ბრწყინვალე სიმაღლეზე მუსიკის სიჭარბე ამ ოპერის თავისებურებას შეადგენს. დ. არაჯიშვილს ეკუთვნის აგრეთვე კომიკური ოპერა „სიცოცხლე სიხარულია“ ანუ „დინარა“ (1926 წელი).

დ. არაჯიშვილი პირველი ქართველ კომპოზიტორია, რომელმაც ყურადღება მიაქცია სიმფონიური მუსიკის ჟანრს. მისი სიმფონიური პოემებია „ჰამლი ორმეფეს“, „ახალი ალმოსავლეთის ჰამლი“ და პირველი 5-წაწილიანი სიმფონია ქართული სიმფონიური მუსიკის პირველშობილი. დიდი სამამული ომის წლებში მხეოვანმა კომპოზიტორმა დასწერა მეორე „ლირიკული სიმფონია“ ორკესტრისა და გუნდისათვის. დ. არაჯიშვილის დაბახასიათებელმა მისწრაფებამ ფაქიზი ტემბრებისა, მელოდიურობისა და ლირიკულობისადმი ვამოხატულობა ჰპოვა ამ სიმფონიაშიც.

ბოლშევიკურმა პარტიამ და საბჭოთა მთავრობამ მაღალი შეფასება მისცეს დ. არაჯიშვილის თვალსაჩინო დამსახურებას, მიანიჭეს მას რესპუბლიკის სახალხო არტისტის წოდება და დაჯილდოვეს შრომის ოქროსი ორდენით და „სახალხო ნიშნის“ ორდენებით და მედლებით.

პავლე ნუფუა

ᲐᲥᲢᲘᲕᲘᲡ ᲔᲣᲧᲣᲠᲔᲑᲐ ᲑᲝᲚᲨᲔᲕᲘᲖᲛᲘᲡ ᲘᲡᲢᲝᲠᲘᲐᲡ

ერთ წელიწადზე მეტია, რაც საქართველოს კ. პ. (ბ) კასპის რაიკომთან შეიქმნა აქტივის სემინარი. სემინარში გაერთიანებული არიან პარტიული და საბჭოთა მუშაკები, საწარმოებისა და დაწესებულებების ხელმძღვანელები, სულ 49 კაცი.

სემინარის მსმენელებმა დღემდე უკვე შეისწავლეს „საკავშირო კ. პ. (ბ) ისტორიის მოკლე კურსის“ შვიდი თავი. მსმენელები ჩვენი პარტიის ისტორიის შესწავლისათვის ფართოდ იყენებდნენ ვ. ი. ლენინისა და ი. ბ. სტალინის ნაშრომებს. ლენინის ნაშრომებიდან მათ შესწავლილი აქვთ: „კაპიტალისტის განვითარება რუსეთში“, „რანი არიან „ხალხის მეგობრები“ და როგორ ომობენ ისინი სოციალ-დემოკრატების წინააღმდეგ“, „რით დავიწყოთ?“, „რა ვაკეთოთ?“, „ნაბიჯი წინ, ორი ნაბიჯი უკან“, „სოციალ-დემოკრატიის ორი ტაქტიკა დემოკრატიულ რევოლუციაში“, „მატერიალიზმი და ემპირიოკრიტიციზმი“; სტალინის ნაშრომებიდან: „გაგვრით პარტიულ უთანხმოებაზე“, „პროლეტართა კლასი და პროლეტართა პარტია“, „მარქსიზმი და ეროვნულური საკითხი“ და სხვა.

სემინარის მსმენელები სწავლობენ აგრეთვე ვ. ი. ლენინსა და ი. ბ. სტალინის ბიოგრაფიებს.

დღემდე სემინარის 22 მეცადინეობაა ჩატარებული. ყოველი მეცადინეობა მსმენელთა უფიდეს ინტერესს იწვევს. მსმენელთა უმრავლესობა გაეცალ თემებს საფუძვლიანად ეფლობს. განსაკუთრებით აღსანიშნავია შიფერის ქარხნის პარტიული ორგანიზაციის მდგენის ამხ. ი. გოზალოვის მონდომებული მუშაობა. სემინარიზე მისი ვამოსვლა ყოველთვის ღრმა და საფუძვლიანია. კარგად მეცადინეობენ აგრეთვე ამხ გ. გუჯაბიძე (ამიერკავკასიის რკინიგზის ელექტროსადგურთა კასპის კვანძის უფროსი), კ. ჯრძელეშვილი (რაიაბრეშუმის განყოფილების გამგე), შ. დაბრეულდაშვილი (კასპის მტს-ის დირექტორის მოადგილე პოლიტნაწილში), ა. გუბელაძე და სხვები.

არის ნაკლოვანებანი. ზოგიერთი მსმენელი უმიზეზოდ აცდენს მეცადინეობას. გვარდოოვემ (რაიკავშირის თავმჯდომარე) 12 მეცადინეობა გააცდინა, ბ. სვინსკემ (ცემენტის ქარხნის დირექტორი) — 10, ი. ზაკარიაშვილმა (ეფროსის ზოოტექნიკოსი) — 8, შ. აბრამიშვილმა (ადგილობრივი მრეწველობის განყოფილების გამგე) — 10. არის სემინარის მეცადინეობის ჩაშლის შემთხვევებიც.

ამ ნაკლოვანებათა გამოსასწორებლად დაუყოვნებლივ უნდა მიეღოს ზომები პარტიის კასპის რაკომმა.

ვ. ბუზალაძე

„კომუნისტის“ საკუთარი კორესპონდენტი

საერთაშორისო მიმოხილვა

23 თებერვალს ლონდონში იხსენება ამერიკის შეერთებული შტატების, ინგლისისა და საფრანგეთის კონფედერაციი გერმანიის საკითხზე. ამ სამი ქვეყნის წარმომადგენლები, როგორც პრესის ცნობებიდან სჩანს, ამირეკენ განიხილავენ ინგლის-ამერიკის ეკონომიკურ ზონის — ბიზონის ინგლის-საფრანგეთ-ამერიკის ტრიზონად გადაქცევას, ტრიის კონტროლის მიმაგალი მოწვევის, მარშალის გეგმით გათვალისწინებული „დასპარსის" პროგრამაში გერმანიის ადგილის საკითხი, გერმანიისადან კეთილნილი რუსეთიდან საკითხი და სხვ. ამასთან, მომავალი სამშობიარი მოლაპარაკების მონაწილენი ამირეკენ განიხილავენ საკითხები, რომლებიც, პოტსდამის გადაწყვეტილებებს, გერმანიის ფარგლებს ეხებიან ლონდონის საერთაშორისო მოლაპარაკებებზე.

ამ თვის მოწვევა ახალი რეალია შეერთებული შტატებისა და ინგლისის პოლიტიკისა, რომელიც მიმართულია გერმანიის გასაყოფადად და დასავლეთ გერმანიის სახელმწიფოს შესაქმნელად. რომელიც, ამერიკელი იმპერიალისტების განზრახვაა, მათ სამხედრო ბაზად იქნება ევროპა.

ამერიკელები და ინგლისელები პრესა ცდილობს ამერიკის შეერთებული შტატებისა და მათი ინგლისელი მოამბეებისათვის პასუხისმგებლობა სამკალთა ომებზე დააკისროს, ეს პრესა თავიდან ბოლომდე ამტკიცებს, რომ ნიუშვაცა წარმოადგენს სტატიკ ლინინის „ტიბეტის", დასავლეთ სახელმწიფოები „იმეოდენენი ომის დრო არ დაკარგონ და მიიღწონან გერმანიის ამ ნაწილის სოციალისტურ მოწყობას, რომელიც მთ კონტროლეი იმყოფებაო".

ეს ცდები — თავი დაიდნონ საყოველთაოდ ცნობილ და უდავოდ ფაქტებს არე ახალი რამ არის, არც ორიგინალური. ამ ცდებით ხელოვნურად თანამშრომლობის პოლიტიკის მიწინაადმდეგენი შეეცდინენ ეერ შეუფარნენ მსოფლიო საზოგადოებრივ აზრს. გერმანიისადან ამერიკის შეერთებული შტატების ოსპაზრეფოდ. ამ პოლიტიკის მთელი განვითარება ამის მოწმობს, რომ ამერიკა ცდილობს ნაშრომის ბაზაზე ბიზონ გადაწყვეტილებანი და გადაიზარდ ერთ-ერთ ეკონომიკურ ერთეულ ინტერესთანხმებულ ინტერესებ ერთ-ერთმა ეკონომიკურ ერთეულ ინტერესებ ფალეს.

ამერიკის შეერთებულნი შტატებმა და ინგლისმა ჩაშალეს საფარო სამეფოა მინისტრების საპეტის ლონდონის სესიის პეშობა, ამრიგად ხელი გითავაინეფლეს და სასწრაფოდ შეეფერნენ გერმანიის ეკონომიკის დამთავრებას. ბიზონის საოკეანეო ხელისფალეთა წარმომადგენლების ფრანკფურტის თათბირზე მიღებულ იქნა ამერიკელი სამხედრო ექსპერტების „ბიზონის საბოლოო ორგანიზაციის" პროექტი, რომელიც ფაქტიურად მოსაწვევები ბიზონის საბოლოო გადაქცევის დასავლეთ-გერმანელ „სახელმწიფოდ" ამერიკის პროტექტორატთ. ეს პროექტი ძალაში შედიდა 9 თებერვალს, მას შემდეგ, რაც გერმანელ ელის ხელმოწერილი ამ მეიოა „პროკლამაცია გერმანიანელეთ დასავლეთო ზონის ამერიკელების შეეცლის შესახებ".

დასავლეთ გერმანიის „სახელმწიფოს", როგორც ამერიკის ავტორის პლაცდარმისა და ისევთ ფერმის შექმნა, რომელის ო