პროლეტარელო ყველა ქვეყნისა, შეერთდით!

კომუნისტი

საქართველოს კ. პ. (ბ) ცენტრალური კომიტეტი. თბილისის კომიტეტისა და საქართველოს სსრ მეზობლელთა დეპუტატების საბჭოს ორგანო

КОМУНИСТИ ОРГАН ЦЕНТРАЛЬНОГО и ТБИЛИССКОГО КОМИТЕТОВ КП (б) ГРУЗИИ и СОВЕТОВ ДЕПУТАТОВ ТРУДЯЩИХСЯ ГРУЗИНСКОЙ ССР

ოთხშაბათი, 3 მარტი, 1948 წ. № 45 (8089). ფასი 20 კაპ.

ᲓᲦᲔᲡ ᲒᲐᲖᲗᲘᲗ ᲨᲘᲐ:

ᲤᲐᲠᲗᲝᲓ ᲒᲐᲒᲐᲩᲐᲦᲚᲝᲗ ᲬᲐᲛᲧᲣᲚᲘᲡ ᲞᲠᲝᲤᲔᲡᲘᲔᲑᲘᲡ ᲛᲣᲨᲐᲙᲗᲐ ᲡᲝᲪᲘᲐᲚᲘᲡᲢᲣᲠᲘ ᲨᲔᲯᲘᲜᲓᲠᲔᲑᲐ — მოწინავე (1-ლი გვერდი).

ᲡᲡᲠ ᲙᲐᲕᲨᲘᲠᲘᲡ ᲣᲛᲐᲦᲚᲔᲡᲘ ᲡᲐᲑᲭᲝᲡ ᲞᲠᲔᲖᲘᲓᲘᲣᲛᲘᲡ ᲒᲠᲫᲔᲚᲔᲑᲣᲚᲘᲐ (1-ლი და მე-2 გვერდი).

6. ᲯᲘᲜᲯᲘᲠᲐᲫᲔ — ᲡᲐᲥᲐᲠᲗᲕᲔᲚᲝᲡ ᲐᲙᲐᲓᲔᲛᲘᲐᲡᲐᲗᲕᲘᲡ (მე-3 გვერდი).

შ. ᲯᲝᲯᲣᲐ — ᲡᲐᲥᲐᲠᲗᲕᲔᲚᲝᲡ ᲨᲠᲝᲛᲘᲡ ᲜᲝᲛᲘᲜᲐᲪᲘᲔᲑᲘ (მე-3 გვერდი).

ᲒᲐᲖᲐᲠᲓᲔᲑᲘᲡ ᲡᲝᲪᲘᲐᲚᲘᲡᲢᲣᲠᲘ ᲨᲔᲯᲘᲜᲓᲠᲔᲑᲐ ᲞᲐᲠᲢᲘᲖᲐᲜᲣᲚᲘ ᲞᲠᲝᲤᲔᲡᲘᲔᲑᲘᲡ ᲛᲘᲮᲔᲓᲕᲘᲗ (მე-3 გვერდი).

3. ᲑᲐᲮᲢᲣᲠᲘᲫᲔ — ᲛᲐᲦᲐᲚᲛᲗᲐᲒᲝᲜᲣᲚᲘ ᲜᲐᲬᲐᲠᲛᲝᲔᲑᲘᲡ ᲛᲘᲦᲬᲔᲕᲜᲘᲡᲗᲕᲘᲡ (მე-3 გვერდი).

ᲪᲣᲚᲝᲛᲝᲜᲘᲡ ᲐᲛᲑᲐᲕᲘ—ᲓᲔᲞᲔᲨᲘᲡᲐᲗᲕᲘᲡ (მე-4 გვერდი).

ᲤᲐᲠᲗᲝᲓ ᲒᲐᲒᲐᲩᲐᲦᲚᲝᲗ ᲬᲐᲛᲧᲣᲚᲘᲡ ᲞᲠᲝᲤᲔᲡᲘᲔᲑᲘᲡ ᲛᲣᲨᲐᲙᲗᲐ ᲡᲝᲪᲘᲐᲚᲘᲡᲢᲣᲠᲘ ᲨᲔᲯᲘᲜᲓᲠᲔᲑᲐ

ᲑᲝᲚᲨᲔᲕᲘᲙᲘᲡ ᲞᲐᲠᲢᲘᲐ, ᲡᲐᲑᲭᲝᲗᲐ ᲛᲗᲐᲒᲠᲝᲑᲐ, ᲞᲘᲠᲐᲓᲐᲓ ᲓᲘᲓᲘ ᲢᲘᲚᲘᲡᲘᲡ ᲛᲣᲓᲐᲓ ᲒᲐᲜᲘᲐᲠᲗᲣᲚᲘ ᲛᲣᲨᲐᲝᲑᲘᲡ ᲓᲐᲡᲐᲬᲧᲘᲡᲘᲗ, ᲛᲘᲡᲐᲮᲚᲔᲑᲘᲡ ᲧᲝᲕᲚᲓᲦᲔᲠᲘᲜᲔ ᲛᲣᲨᲐᲝᲑᲘᲡ ᲓᲐᲛᲐᲡᲘᲗ ᲛᲘᲦᲬᲔᲣᲚᲘ ᲛᲐᲦᲐᲚᲘ ᲞᲠᲝᲓᲣᲥᲢᲘᲡ ᲬᲐᲠᲛᲝᲔᲑᲘᲗ ᲓᲐᲛᲞᲧᲠᲝᲑᲘᲡ ᲞᲘᲠᲕᲔᲚᲘ ᲬᲚᲘᲡ ᲛᲔᲠᲕᲔ ᲗᲕᲔᲨᲘ ᲛᲘᲦᲬᲔᲣᲚᲘ ᲛᲐᲦᲐᲚᲘ ᲞᲠᲝᲓᲣᲥᲢᲘᲡ ᲬᲐᲠᲛᲝᲔᲑᲘᲗ ᲓᲐᲛᲞᲧᲠᲝᲑᲘᲡ ᲞᲘᲠᲕᲔᲚᲘ ᲬᲚᲘᲡ ᲛᲔᲠᲕᲔ ᲗᲕᲔᲨᲘ ᲛᲘᲦᲬᲔᲣᲚᲘ ᲛᲐᲦᲐᲚᲘ ᲞᲠᲝᲓᲣᲥᲢᲘᲡ ᲬᲐᲠᲛᲝᲔᲑᲘᲗ ᲓᲐᲛᲞᲧᲠᲝᲑᲘᲡ ᲛᲔᲠᲕᲔ ᲗᲕᲔᲨᲘ ᲛᲘᲦᲬᲔᲣᲚᲘ ᲛᲐᲦᲐᲚᲘ ᲞᲠᲝᲓᲣᲥᲢᲘᲡ ᲬᲐᲠᲛᲝᲔᲑᲘᲗ ᲓᲐᲛᲞᲧᲠᲝᲑᲘᲡ ᲛᲔᲗᲠᲔᲛᲔ ᲗᲕᲔᲨᲘ

ᲩᲕᲔᲜᲘ ᲠᲣᲡᲗᲐᲕᲠᲝᲑᲘᲡ ᲚᲘᲝᲜᲘᲡᲓᲐᲛᲨᲕᲔᲚᲘᲡ ᲬᲚᲘᲡ ᲓᲐᲡᲐᲬᲧᲘᲡᲘᲗ ᲛᲠᲔᲕᲚᲘᲡᲬᲚᲘᲜᲘ ᲞᲐᲠᲢᲘᲐᲡ ᲛᲘᲖᲜᲘᲗ ᲛᲘᲦᲬᲔᲣᲚᲘ ᲛᲣᲨᲐᲝᲑᲘᲡ ᲬᲚᲘᲡ ᲒᲐᲜᲛᲐᲕᲚᲝᲑᲐᲨᲘ, ᲠᲝᲛᲚᲘᲡᲐᲗᲕᲘᲡ ᲛᲘᲜᲘᲡᲢᲠᲘᲡ ᲡᲐᲑᲭᲝᲗᲐ ᲡᲐᲛᲭᲔᲠᲐᲚᲝ ᲙᲝᲛᲘᲡᲘᲐᲡ ᲛᲘᲦᲬᲔᲣᲚᲘ ᲛᲐᲦᲐᲚᲘ ᲞᲠᲝᲓᲣᲥᲢᲘᲡ ᲬᲐᲠᲛᲝᲔᲑᲘᲗ ᲓᲐᲛᲞᲧᲠᲝᲑᲘᲡ ᲛᲔᲗᲠᲔᲛᲔ ᲗᲕᲔᲨᲘ

ᲩᲕᲔᲜᲘ ᲠᲣᲡᲗᲐᲕᲠᲝᲑᲘᲡ ᲚᲘᲝᲜᲘᲡᲓᲐᲛᲨᲕᲔᲚᲘᲡ ᲬᲚᲘᲡ ᲓᲐᲡᲐᲬᲧᲘᲡᲘᲗ ᲛᲠᲔᲕᲚᲘᲡᲬᲚᲘᲜᲘ ᲞᲐᲠᲢᲘᲐᲡ ᲛᲘᲖᲜᲘᲗ ᲛᲘᲦᲬᲔᲣᲚᲘ ᲛᲣᲨᲐᲝᲑᲘᲡ ᲬᲚᲘᲡ ᲒᲐᲜᲛᲐᲕᲚᲝᲑᲐᲨᲘ

ეროვნული ბიბლიოთეკა

ბრძანებულება

სსრ კავშირის უმაღლესი საბჭოს პრეზიდიუმისა

საქართველოს სსრ სოფლის მეურნეობის მოწინავეების ოქმდენებითა და მეძღებით დაჯილდოების შესახებ

(გაგრძელება)

131. **ყურუა** არტემ სოსრანის-ძე — ზუგდიდის რაიონის კოლმეურნეობა „ოქტომბრის“ ბრიგადირი, რომელმაც 67,3 ცენტნერი სიმინდი მიიღო 6 ჰექტარი ფართობის თვითეულ ჰექტარზე.

132. **ქუთელია** ვალიკო ვასილის-ძე — წალენჯიხის რაიონის მოლოტოვის სახელობის კოლმეურნეობის მერგოლური, რომელმაც 76,29 ცენტნერი სიმინდი მიიღო 3 ჰექტარი ფართობის თვითეულ ჰექტარზე.

133. **კოკობა** გრიგოლ აკაკის-ძე — გაგრის რაიონის ბერიას სახელობის კოლმეურნეობის ბრიგადირი, რომელმაც 61,18 ცენტნერი სიმინდი მიიღო 7 ჰექტარი ფართობის თვითეულ ჰექტარზე.

134. **ლაგვილავა** პეტრე სიმონის-ძე — გალის რაიონის სტალინის სახელობის კოლმეურნეობის წევრი, რომელმაც თავი გამოიჩინა რგოლში მუშაობისას, რომლის ნაკვეთზეც მოეგებულია 93,16 ცენტნერი სიმინდი 3 ჰექტარი ფართობის თვითეულ ჰექტარზე.

135. **ლაშქარავა** ანტონ ერასტის-ძე — ცხაკაიას რაიონის კაგანოვიჩის სახელობის კოლმეურნეობის ბრიგადირი, რომელმაც 60,61 ცენტნერი სიმინდი მიიღო 6,2 ჰექტარი ფართობის თვითეულ ჰექტარზე.

136. **ლიპარტია** გოგოლა ანტონის ასული — აბაშის რაიონის სოფლის მეურნეობის რაიონული განყოფილების აგრონომი, რომელმაც თავისი მონაწილეობით უზრუნველჰყო მთლიანად რაიონში სიმინდის მოსავლის გეგმიანი აღება 22,1 პროცენტის გადაჭარბებით შესრულება.

137. **ლობჟანია** ბოდო გუჯას-ძე — ოჩამჩირის რაიონის ბერიას სახელობის კოლმეურნეობის მერგოლური, რომელმაც 70,9 ცენტნერი სიმინდი მიიღო 3 ჰექტარი ფართობის თვითეულ ჰექტარზე.

138. **ლუკავა** ილარიონ სოლომონის ასული — გალის რაიონის სტალინის სახელობის კოლმეურნეობის მერგოლური, რომელმაც 76 ცენტნერი სიმინდი მიიღო 3 ჰექტარი ფართობის თვითეულ ჰექტარზე.

139. **მანწყავა** ქრისტოფორე ერასტის-ძე — მშრომელთა დეპუტატების ლანჩხუთის რაიონული საბჭოს აღმასრულებელი კომიტეტის თავმჯდომარე, რომელმაც თავისი მონაწილეობით უზრუნველჰყო მთლიანად რაიონში სიმინდის მოსავლის გეგმიანი აღება 16,7 პროცენტის გადაჭარბებით შესრულება.

140. **მარკელია** შოთა ციხოს-ძე — გალის რაიონის ბერიას სახელობის კოლმეურნეობის წევრი, რომელმაც თავი გამოიჩინა მუშაობისას, რომლის ნაკვეთზეც მოეგებულია 81,97 ცენტნერი სიმინდი 3 ჰექტარი ფართობის თვითეულ ჰექტარზე.

141. **მაღნარაძე** მადონა სილიბისტროს ასული — აბაშის რაიონის სოფლის მეურნეობის რაიონული განყოფილების უფროსი აგრონომი, რომელმაც თავისი მონაწილეობით უზრუნველჰყო მთლიანად რაიონში სიმინდის მოსავლის გეგმიანი აღება 22,1 პროცენტის გადაჭარბებით შესრულება.

142. **მიგანეიშვილი** ლავრენტი მაქსიმეს-ძე — აბაშის რაიონის სტალინის სახელობის კოლმეურნეობის მერგოლური, რომელმაც 70,6 ცენტნერი სიმინდი მიიღო 3 ჰექტარი ფართობის თვითეულ ჰექტარზე.

143. **მიქავა** გრიგოლ კონსტანტინეს-ძე — ზუგდიდის რაიონის სოფლის მეურნეობის რაიონული განყოფილების მეთესლე აგრონომი, რომელმაც თავისი მონაწილეობით უზრუნველჰყო მთლიანად რაიონში სიმინდის მოსავლის გეგმიანი აღება 35,3 პროცენტის გადაჭარბებით შესრულება.

144. **მიქავა** კონდრატე ტიმოთეს-ძე — ფოთის რაიონის კოლმეურნეობა „ოქტომბრის“ წევრი, რომელმაც თავი გამოიჩინა რგოლში მუშაობისას, რომლის ნაკვეთზეც მოეგებულია 59,62 ცენტნერი სიმინდი 3 ჰექტარი ფართობის თვითეულ ჰექტარზე.

145. **მიქავა** მინა სოფოკლის ასული — წალენჯიხის რაიონის კვარაცხელიას სახელობის კოლმეურნეობის მერგოლური, რომელმაც 66,68 ცენტნერი სიმინდი მიიღო 3,5 ჰექტარი ფართობის თვითეულ ჰექტარზე.

146. **მიქაბია** კიკი არსენტის-ძე — გალის რაიონის ჩარკვიანის სახელობის კოლმეურნეობის მერგოლური, რომელმაც 68,6 ცენტნერი სიმინდი მიიღო 3 ჰექტარი ფართობის თვითეულ ჰექტარზე.

147. **მიქაძე** კლიმენტი ბენედიქტეს-ძე — ცხაკაიას რაიონის კოლმეურნეობა „დაჩკერელის“ მერგოლური, რომელმაც 60,24 ცენტნერი სიმინდი მიიღო 3 ჰექტარი ფართობის თვითეულ ჰექტარზე.

148. **მინჯია** მაჩი ლაპუგის-ძე — ოჩამჩირის რაიონის ლენინის სახელობის კოლმეურნეობის მერგოლური, რომელმაც 71,28 ცენტნერი სიმინდი მიიღო 3 ჰექტარი ფართობის თვითეულ ჰექტარზე.

149. **ნაკაიძე** გრიგოლ აკაკის-ძე — მახარაძის რაიონის ბერიას სახელობის კოლმეურნეობის აგრონომი, რომელმაც თავი გამოიჩინა კოლმეურნეობაში მუშაობისას, სადაც მოეგებულია 70,57 ცენტნერი სიმინდი 51 ჰექტარი ფართობის თვითეულ ჰექტარზე.

150. **ნაკაიძე** დავით სამსონის-ძე — მახარაძის რაიონის ბერიას სახელობის კოლმეურნეობის წევრი, რომელმაც თავი გამოიჩინა კოლმეურნეობაში მუშაობისას, სადაც მოეგებულია 70,57 ცენტნერი სიმინდი 51 ჰექტარი ფართობის თვითეულ ჰექტარზე.

151. **ნარსია** კირილე ტაგუს-ძე — ქალაქ ფოთის ბაკრაძის სახელობის კოლმეურნეობის მერგოლური, რომელმაც 61,3 ცენტნერი სიმინდი მიიღო 6,5 ჰექტარი ფართობის თვითეულ ჰექტარზე.

152. **ნაჭუყია** ვალერიან ივანეს-ძე — გალის რაიონის სტალინის სახელობის კოლმეურნეობის მერგოლური, რომელმაც 75,8 ცენტნერი სიმინდი მიიღო 3 ჰექტარი ფართობის თვითეულ ჰექტარზე.

153. **ნაჭუყია** ჩონგორი ჯაკუს-ძე — გალის რაიონის სტალინის სახელობის კოლმეურნეობის ბრიგადირი, რომელმაც 78,5 ცენტნერი სიმინდი მიიღო 6 ჰექტარი ფართობის თვითეულ ჰექტარზე.

154. **ნინუა** ივანე გვაჩის-ძე — გუდაუთის რაიონის მოლოტოვის სახელობის კოლმეურნეობის თავმჯდომარე, რომელმაც 65,4 ცენტნერი სიმინდი მიიღო 18 ჰექტარი ფართობის თვითეულ ჰექტარზე.

155. **ნოდია** ფლავიანე მიზეიოს-ძე — აბაშის მტს-ის უფროსი აგრონომი, რომელმაც თავისი მომსახურების კოლმეურნეობაში 44 ცენტნერი სიმინდი მიიღო 314,46 ჰექტარი ფართობის თვითეულ ჰექტარზე.

156. **ორაგველიძე** შოთა ბენიამინეს-ძე — მახარაძის მტს-ის სატრაქტორო ბრიგადის ბრიგადირი, რომელმაც თავისი მომსახურების კოლმეურნეობებში 43,9 ცენტნერი სიმინდი მიიღო 221,2 ჰექტარი ფართობის თვითეულ ჰექტარზე.

157. **ფანცულაია** კოკო იოსების-ძე — გალის რაიონის სტალინის სახელობის კოლმეურნეობის ბრიგადირი, რომელმაც 76,4 ცენტნერი სიმინდი მიიღო 7 ჰექტარი ფართობის თვითეულ ჰექტარზე.

158. **პაპასკუა** ლეონტი გუჯუს-ძე — გალის რაიონის კოლმეურნეობა „საბჭოთა ჩიის“ ბრიგადირი, რომელმაც 71 ცენტნერი სიმინდი მიიღო 6 ჰექტარი ფართობის თვითეულ ჰექტარზე.

159. **პაპასკუა** მიზეიი მახვალას-ძე — გალის რაიონის კოლმეურნეობა „საბჭოთა ჩიის“ მერგოლური, რომელმაც 71 ცენტნერი სიმინდი მიიღო 3 ჰექტარი ფართობის თვითეულ ჰექტარზე.

160. **პაპასკუა** ტარასი გუდუს-ძე — გალის რაიონის კოლმეურნეობა „საბჭოთა ჩიის“ მერგოლური, რომელმაც 70 ცენტნერი სიმინდი მიიღო 3 ჰექტარი ფართობის თვითეულ ჰექტარზე.

161. **პაჭკორია** აკაკი მაქსიმეს-ძე — ზუგდიდის მტს-ის სატრაქტორო ბრიგადის ბრიგადირი, რომელმაც თავისი მომსახურების კოლმეურნეობებში 42,4 ცენტნერი სიმინდი მიიღო 92,2 ჰექტარი ფართობის თვითეულ ჰექტარზე.

162. **პერტაია** ვიქტორ ჩუგუს-ძე — ზუგდიდის რაიონის ბერიას სახელობის კოლმეურნეობის აგრონომი, რომელმაც თავი გამოიჩინა კოლმეურნეობაში მუშაობისას, სადაც მოეგებულია 82,44 ცენტნერი სიმინდი 16 ჰექტარი ფართობის თვითეულ ჰექტარზე.

163. **ფილია** არსენ შამოს-ძე — ოჩამჩირის რაიონის ლენინის სახელობის კოლმეურნეობის მერგოლური, რომელმაც 71,86 ცენტნერი სიმინდი მიიღო 3 ჰექტარი ფართობის თვითეულ ჰექტარზე.

164. **ფილია** გრიგოლ დავითის-ძე — საქართველოს კ. პ. (ბ) გუდაუთის რაიონული კომიტეტის მდივანი, რომელმაც თავისი მუშაობით უზრუნველჰყო მთლიანად რაიონში სიმინდის მოსავლის გეგმიანი აღება 94,1 პროცენტის გადაჭარბებით შესრულება.

165. **ფიფია** ამბაკო ილარიონის-ძე — ოჩამჩირის რაიონის ბაკრაძის სახელობის კოლმეურნეობის მერგოლური, რომელმაც 63,08 ცენტნერი სიმინდი მიიღო 3 ჰექტარი ფართობის თვითეულ ჰექტარზე.

166. **ფირცხალავა** კირილე მაქსიმეს-ძე — ფოთის რაიონის ჩარკვიანის სახელობის კოლმეურნეობის თავმჯდომარე, რომელმაც 61 ცენტნერი სიმინდი მიიღო 31 ჰექტარი ფართობის თვითეულ ჰექტარზე.

167. **რიგვავა** ალიოშა კოსტას-ძე — გალის რაიონის სტალინის სახელობის კოლმეურნეობის მერგოლური, რომელმაც 77,4 ცენტნერი სიმინდი მიიღო 3 ჰექტარი ფართობის თვითეულ ჰექტარზე.

168. **რიგვავა** არქიბო ბათოს-ძე — გალის რაიონის ლენინის სახელობის კოლმეურნეობის მერგოლური, რომელმაც 64,59 ცენტნერი სიმინდი მიიღო 3 ჰექტარი ფართობის თვითეულ ჰექტარზე.

169. **რიგვავა** იღიარ კეგუს-ძე — გალის რაიონის სტალინის სახელობის კოლმეურნეობის წევრი, რომელმაც თავი გამოიჩინა რგოლში მუშაობისას, რომლის ნაკვეთზეც მოეგებულია 95,6 ცენტნერი სიმინდი 3 ჰექტარი ფართობის თვითეულ ჰექტარზე.

170. **რიგვავა** მამანტი ცაკვას-ძე — გალის რაიონის სტალინის სახელობის კოლმეურნეობის წევრი, რომელმაც თავი გამოიჩინა რგოლში მუშაობისას, რომლის ნაკვეთზეც მოეგებულია 136,2 ცენტნერი სიმინდი 3 ჰექტარი ფართობის თვითეულ ჰექტარზე.

171. **რიფამაძე** ივანე დავითის-ძე — ფოთის რაიონის კოლმეურნეობა „ოქტომბრის“ ბრიგადირი, რომელმაც 63,8 ცენტნერი სიმინდი მიიღო 9 ჰექტარი ფართობის თვითეულ ჰექტარზე.

172. **რიფამაძე** კარბე გრიგოლის-ძე — ფოთის რაიონის კოლმეურნეობა „ოქტომბრის“ მერგოლური, რომელმაც 64,2 ცენტნერი სიმინდი მიიღო 3 ჰექტარი ფართობის თვითეულ ჰექტარზე.

173. **როგავა** დურუ თეიმურაზის-ძე — გალის რაიონის კოლმეურნეობა „ლენინის ანდერძის“ წევრი, რომელმაც თავი გამოიჩინა ბრიგადაში მუშაობისას, რომლის ნაკვეთზეც მოეგებულია 99,2 ცენტნერი სიმინდი 6 ჰექტარი ფართობის თვითეულ ჰექტარზე.

174. **საკანია** მაადან ბათას-ძე — გუდაუთის რაიონის ბერიას სახელობის კოლმეურნეობის წევრი, რომელმაც თავი გამოიჩინა რგოლში მუშაობისას, რომლის ნაკვეთზეც მოეგებულია 74,9 ცენტნერი სიმინდი 3 ჰექტარი ფართობის თვითეულ ჰექტარზე.

175. **სალაყაია** მაშარ კირმინტის-ძე — გალის რაიონის სტალინის სახელობის კოლმეურნეობის წევრი, რომელმაც თავი გამოიჩინა რგოლში მუშაობისას, რომლის ნაკვეთზეც მოეგებულია 95,6 ცენტნერი სიმინდი 3 ჰექტარი ფართობის თვითეულ ჰექტარზე.

176. **სანიკიძე** ვლადიმერ კირილეს-ძე — საქართველოს კ. პ. (ბ) ლანჩხუთის რაიონული კომიტეტის მდივანი, რომელმაც თავისი მუშაობით უზრუნველჰყო მთლიანად რაიონში სიმინდის მოსავლის გეგმიანი აღება 16,7 პროცენტის გადაჭარბებით შესრულება.

177. **სარალიძე** ანფერნა ნიკიფორეს-ძე — ფოთის რაიონის კოლმეურნეობა „ოქტომბრის“ მერგოლური, რომელმაც 62,84 ცენტნერი სიმინდი მიიღო 3 ჰექტარი ფართობის თვითეულ ჰექტარზე.

178. **სილოგავა** ნიკოლოზ ალექსის-ძე — გალის რაიონის სტალინის სახელობის კოლმეურნეობის მერგოლური, რომელმაც 74,4 ცენტნერი სიმინდი მიიღო 3 ჰექტარი ფართობის თვითეულ ჰექტარზე.

179. **სირგინავა** ავქსენტი ვასილის-ძე — გალის რაიონის ჩარკვიანის სახელობის კოლმეურნეობის ბრიგადირი, რომელმაც 68,1 ცენტნერი სიმინდი მიიღო 6 ჰექტარი ფართობის თვითეულ ჰექტარზე.

180. **სირგინავა** ანდრია გაგაკის-ძე — გალის რაიონის ჩარკვიანის სახელობის კოლმეურნეობის თავმჯდომარე, რომელმაც 69,45 ცენტნერი სიმინდი მიიღო 18 ჰექტარი ფართობის თვითეულ ჰექტარზე.

181. **სირგინავა** კუტაკი კუტტირის-ძე — გალის რაიონის ჩარკვიანის სახელობის კოლმეურნეობის მერგოლური, რომელმაც 69,73 ცენტნერი სიმინდი მიიღო 9 ჰექტარი ფართობის თვითეულ ჰექტარზე.

182. **სოლომონია** პარმენ ანთიმოზის-ძე — აბაშის რაიონის სტალინის სახელობის კოლმეურნეობის ბრიგადირი, რომელმაც 70,8 ცენტნერი სიმინდი მიიღო 6 ჰექტარი ფართობის თვითეულ ჰექტარზე.

183. **სონგულია** ვლადიმერ კუტას-ძე — გუდაუთის რაიონის ლენინის სახელობის კოლმეურნეობის ბრიგადირი, რომელმაც 63,5 ცენტნერი სიმინდი მიიღო 6,4 ჰექტარი ფართობის თვითეულ ჰექტარზე.

184. **სონგულია** სამსონ უჩარდის-ძე — წალენჯიხის რაიონის მოლოტოვის სახელობის კოლმეურნეობის მერგოლური, რომელმაც 74,83 ცენტნერი სიმინდი მიიღო 3 ჰექტარი ფართობის თვითეულ ჰექტარზე.

185. **ტანია** კოსეი კესოს-ძე — გუდაუთის რაიონის ბერიას სახელობის კოლმეურნეობის ბრიგადირი, რომელმაც 67,2 ცენტნერი სიმინდი მიიღო 15 ჰექტარი ფართობის თვითეულ ჰექტარზე.

186. **თარბა** ვიქტორ ნიკოლოზის-ძე — გუდაუთის რაიონის ბერიას სახელობის კოლმეურნეობის წევრი, რომელმაც თავი გამოიჩინა რგოლში მუშაობისას, რომლის ნაკვეთზეც მოეგებულია 78,9 ცენტნერი სიმინდი 3 ჰექტარი ფართობის თვითეულ ჰექტარზე.

187. **თარბა** დამეი დოფეოს-ძე — გუდაუთის რაიონის ბერიას სახელობის კოლმეურნეობის წევრი, რომელმაც თავი გამოიჩინა რგოლში მუშაობისას, რომლის ნაკვეთზეც მოეგებულია 112,6 ცენტნერი სიმინდი 3 ჰექტარი ფართობის თვითეულ ჰექტარზე.

188. **ტარკელი** მიზეიერ კუმაჩის-ძე — გუდაუთის რაიონის ბერიას სახელობის კოლმეურნეობის მერგოლური, რომელმაც 64 ცენტნერი სიმინდი მიიღო 3,93 ჰექტარი ფართობის თვითეულ ჰექტარზე.

189. **ტარკილა** შაიბ კიაგის-ძე — გუდაუთის რაიონის ბერიას სახელობის კოლმეურნეობის მერგოლური, რომელმაც 63,31 ცენტნერი სიმინდი მიიღო 3 ჰექტარი ფართობის თვითეულ ჰექტარზე.

190. **ფაჩოლია** არსან ხაკამათის-ძე — ოჩამჩირის რაიონის სტალინის სახელობის კოლმეურნეობის მერგოლური, რომელმაც 71,16 ცენტნერი სიმინდი მიიღო 3 ჰექტარი ფართობის თვითეულ ჰექტარზე.

191. **ფოლია** თევდორე ალექსანდრეს-ძე — საქართველოს კ. პ. (ბ) აბაშის რაიონული კომიტეტის მდივანი, რომელმაც თავისი მუშაობით უზრუნველჰყო მთლიანად რაიონში სიმინდის მოსავლის გეგმიანი აღება 22,1 პროცენტის გადაჭარბებით შესრულება.

192. **ტაბაგუაია** პეტრე კუტელის-ძე — ცხაკაიას რაიონის სტალინის სახელობის კოლმეურნეობის მერგოლური, რომელმაც 66,9 ცენტნერი სიმინდი მიიღო 3,1 ჰექტარი ფართობის თვითეულ ჰექტარზე.

193. **თოდუა** სევერიანე მიზეიოს-ძე — ზუგდიდის რაიონის ბერიას სახელობის კოლმეურნეობის თავმჯდომარე, რომელმაც 73,7 ცენტნერი სიმინდი მიიღო 21 ჰექტარი ფართობის თვითეულ ჰექტარზე.

194. **თოლორაია** არსენ ნესტორის-ძე — გალის რაიონის ჩარკვიანის სახელობის კოლმეურნეობის მერგოლური, რომელმაც 69,63 ცენტნერი სიმინდი მიიღო 3 ჰექტარი ფართობის თვითეულ ჰექტარზე.

195. **ტრაპაიძე** ვლადიმერ სიმონის-ძე — საქართველოს კ. პ. (ბ) მახარაძის რაიონული კომიტეტის მდივანი, რომელმაც თავისი მონაწილეობით უზრუნველჰყო მთლიანად რაიონში სიმინდის მოსავლის გეგმიანი აღება 31,3 პროცენტის გადაჭარბებით შესრულება.

196. **უკლება** გალერიან სიმონის-ძე — ქუთაისის რაიონის კოლმეურნეობა „ახალი ნაბიჯის“ თავმჯდომარე, რომელმაც 61,55 ცენტნერი სიმინდი მიიღო 15,5 ჰექტარი ფართობის თვითეულ ჰექტარზე.

197. **ხაგოშია** ხუხუტი ბაშის-ძე — ოჩამჩირის რაიონის სტალინის სახელობის კოლმეურნეობის მერგოლური, რომელმაც 70,5 ცენტნერი სიმინდი მიიღო 3 ჰექტარი ფართობის თვითეულ ჰექტარზე.

198. **ხაინდრავა** ივანე დავითის-ძე — გალის რაიონის ბერიას სახელობის კოლმეურნეობის ბრიგადირი, რომელმაც 60,34 ცენტნერი სიმინდი მიიღო 6 ჰექტარი ფართობის თვითეულ ჰექტარზე.

199. **ხარგელია** შალვა ჯუჯუელის-ძე — გალის რაიონის მახარაძის სახელობის კოლმეურნეობის მერგოლური, რომელმაც 71,01 ცენტნერი სიმინდი მიიღო 3 ჰექტარი ფართობის თვითეულ ჰექტარზე.

200. **ხარჩილავა** აკაკი დიდოს-ძე — წალენჯიხის რაიონის მოლოტოვის სახელობის კოლმეურნეობის თავმჯდომარე, რომელმაც 60,3 ცენტნერი სიმინდი მიიღო 30 ჰექტარი ფართობის თვითეულ ჰექტარზე.

201. **ხარჩილავა** ვლადიმერ ვასილის-ძე — წალენჯიხის რაიონის კვარაცხელიას სახელობის კოლმეურნეობის მერგოლური, რომელმაც 61,46 ცენტნერი სიმინდი მიიღო 3 ჰექტარი ფართობის თვითეულ ჰექტარზე.

202. **ხარჩილავა** ევგენი სამსონის-ძე — ოჩამჩირის რაიონის ბერიას სახელობის კოლმეურნეობის მერგოლური, რომელმაც 70,56 ცენტნერი სიმინდი მიიღო 3 ჰექტარი ფართობის თვითეულ ჰექტარზე.

203. **ხუნდაძე** გრიგოლ გრიგოლის-ძე — ლანჩხუთის რაიონის სოფლის მეურნეობის რაიონული განყოფილების მთავარი აგრონომი, რომელმაც თავისი მუშაობით უზრუნველჰყო მთლიანად რაიონში სიმინდის მოსავლის გეგმიანი აღება 16,7 პროცენტის გადაჭარბებით შესრულება.

206. **ხუნწარია** ანატოლ იონას-ძე — ცხაკაიას რაიონის სტალინის სახელობის კოლმეურნეობის ბრიგადირი, რომელმაც 63,3 ცენტნერი სიმინდი მიიღო 7,1 ჰექტარი ფართობის თვითეულ ჰექტარზე.

207. **ხურციძე** იპოლიტე კონსტანტინეს-ძე — მახარაძის რაიონის ბერიას სახელობის კოლმეურნეობის წევრი, რომელმაც თავი გამოიჩინა კოლმეურნეობაში მუშაობისას, სადაც მოეგებულია 70,57 ცენტნერი სიმინდი 51 ჰექტარი ფართობის თვითეულ ჰექტარზე.

208. **ხურცილავა** ვასილან დიმიტრის-ძე — ფოთის რაიონის კოლმეურნეობა „ოქტომბრის“ ბრიგადირი, რომელმაც 65,6 ცენტნერი სიმინდი მიიღო 6 ჰექტარი ფართობის თვითეულ ჰექტარზე.

209. **ხურცილავა** გიორგი პროკოფის-ძე — ფოთის რაიონის კოლმეურნეობა „ოქტომბრის“ მერგოლური, რომელმაც 66,14 ცენტნერი სიმინდი მიიღო 3,1 ჰექტარი ფართობის თვითეულ ჰექტარზე.

210. **ხურცილავა** ივანე პაველეს-ძე — ფოთის რაიონის კოლმეურნეობა „ოქტომბრის“ თავმჯდომარე, რომელმაც 65,8 ცენტნერი სიმინდი მიიღო 32 ჰექტარი ფართობის თვითეულ ჰექტარზე.

211. **ცანავა** ივანე გრიგოლის-ძე — აბაშის რაიონის სტალინის სახელობის კოლმეურნეობის მერგოლური, რომელმაც 70,4 ცენტნერი სიმინდი მიიღო 3 ჰექტარი ფართობის თვითეულ ჰექტარზე.

212. **წანნაკია** სოკრატე ზოსიმეს-ძე — ოჩამჩირის რაიონის ლენინის სახელობის კოლმეურნეობის მერგოლური, რომელმაც 71,16 ცენტნერი სიმინდი მიიღო 3 ჰექტარი ფართობის თვითეულ ჰექტარზე.

213. **ცქვიტარია** ევგენი გუძის-ძე — გალის რაიონის კოლმეურნეობა „ჭითა ჩხორის“ მერგოლური, რომელმაც 63,3 ცენტნერი სიმინდი მიიღო 3 ჰექტარი ფართობის თვითეულ ჰექტარზე.

214. **ცოფეხია** ვაზალი კონსტანტინეს-ძე — გალის რაიონის სტალინის სახელობის კოლმეურნეობის წევრი, რომელმაც თავი გამოიჩინა რგოლში მუშაობისას, რომლის ნაკვეთზეც მოეგებულია 81,2 ცენტნერი სიმინდი 3 ჰექტარი ფართობის თვითეულ ჰექტარზე.

215. **წულუკიძე** ელიას რეზიანის-ძე — ქობულეთის რაიონის მეჩოანის სახელობის კოლმეურნეობის მერგოლური, რომელმაც 62,8 ცენტნერი სიმინდი მიიღო 3,02 ჰექტარი ფართობის თვითეულ ჰექტარზე.

216. **წულაია** პეტიკო თადეოზის-ძე — ფოთის რაიონის ჩარკვიანის სახელობის კოლმეურნეობის მერგოლური, რომელმაც 63,48 ცენტნერი სიმინდი მიიღო 3 ჰექტარი ფართობის თვითეულ ჰექტარზე.

217. **წურწუმია** ვალერიან პაველის-ძე — ცხაკაიას რაიონის კალინინის სახელობის კოლმეურნეობის მერგოლური, რომელმაც 64,08 ცენტნერი სიმინდი მიიღო 3 ჰექტარი ფართობის თვითეულ ჰექტარზე.

218. **ჩაკაბერია** ერასტი კვაბლუბის-ძე — გალის რაიონის სტალინის სახელობის კოლმეურნეობის წევრი, რომელმაც თავი გამოიჩინა რგოლში მუშაობისას, რომლის ნაკვეთზეც მოეგებულია 117,3 ცენტნერი სიმინდი 3 ჰექტარი ფართობის თვითეულ ჰექტარზე.

219. **ჭანტარია** ვლადიმერ ბიეის-ძე — ცხაკაიას მტს-ის სატრაქტორო ბრიგადის ბრიგადირი, რომელმაც თავისი მომსახურების კოლმეურნეობებში 46,2 ცენტნერი სიმინდი მიიღო 87,29 ჰექტარი ფართობის თვითეულ ჰექტარზე.

(გაგრძელება შემდეგ ნომერში)

სოციალისტური შრომის გმირები

ი. ბ. გუაძაბია

ცხაკაიას რაიონის შრომელთა დეპუტატების საბჭოს აღმასრულებელი კომიტეტის თავმჯდომარე, სოციალისტური შრომის გმირის წოდება მიენიჭა თავისი მუშაობით მთლიანად რაიონში სიმინდის მოსავლის გეგმიანი აღების 47,8 პროცენტით გადაჭარბებით შესრულების უზრუნველყოფისათვის.

ვ. ი. ფიფია

წალენჯიხის რაიონის მოლოტოვის სახელობის კოლმეურნეობის მერგოლური, სოციალისტური შრომის გმირის წოდება მიენიჭა 8 ჰექტარი ფართობის თვითეულ ჰექტარზე 71,44 ცენტნერი სიმინდის მოგებისათვის.

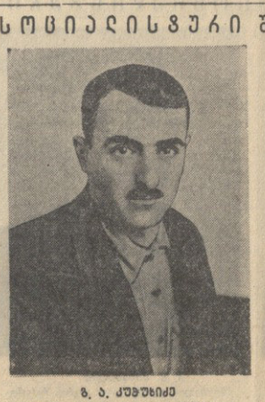

ბ. ა. ქუბუნიძე

აბაშის რაიონის სტალინის სახელობის კოლმეურნეობის მერგოლური, სოციალისტური შრომის გმირის წოდება მიენიჭა 8 ჰექტარი ფართობის თვითეულ ჰექტარზე 71,26 ცენტნერი სიმინდის მოგებისათვის.

პ. ა. ფეარაბია

ცხაკაიას რაიონის თეკალათის სასოფლო საბჭოს ბერიას სახელობის კოლმეურნეობის თავმჯდომარე, სოციალისტური შრომის გმირის წოდება მიენიჭა 18 ჰექტარი ფართობის თვითეულ ჰექტარზე 88,82 ცენტნერი სიმინდის მოგებისათვის.

ა. ი. ინაფალი

ლაგოდეხის რაიონის კოლმეურნეობა „შრომის“ მერგოლური, სოციალისტური შრომის გმირის წოდება მიენიჭა 8 ჰექტარი ფართობის თვითეულ ჰექტარზე 70,35 ცენტნერი სიმინდის მოგებისათვის.

ნ. ა. ჩაჩავა

აბაშის რაიონის ბერიას სახელობის კოლმეურნეობის მერგოლური, სოციალისტური შრომის გმირის წოდება მიენიჭა 8 ჰექტარი ფართობის თვითეულ ჰექტარზე 78,78 ცენტნერი სიმინდის მოგებისათვის.

სახელოვანი აღამიანები

როცა დიდი სამამული ომი დაიწყო, ტარასი კოკოსკირია სამხედრო კომისარიატში გამოიძახეს. კომისარმა ათავლიერ-ჩათვალიერა პატარა ტანის, ჩვეიფლესი აფხაზი და ჰკითხა: მზად ხარ თუ არა საშობლოს დასაცავად წასასვლელადო. მზად ვარო — სწრაფად უპასუხა ტარასმა.

ტარასიმ თავის ნაწილში მალე გაითქვა სახელი. ყველგან იცოდა ტარასის მაგალითის, მის მიერ საბრძოლო დავალებათა სანიმუშოდ შესრულების ამბავი.

1945 წლის მარტში ტარასი დაიჭრა. განკურნების შემდეგ, 1945 წლის ნოემბერში დაბრუნდა შობილიარ სოფელში. მან ფრონტიდან ჩამოიტანა სახელი და ოქროსფერი ჯილდოები: სამამულო ომის მეორე ხარისხისა და წოდელი ვარსკვლავის ორდენები და 4 მედალი.

1946 წელს სოფელ მერეულის (ოჩამჩირის რაიონი) ბერიას სახელობის კოლმეურნეობის წევრებმა ტარასი კოკოსკირია თავმჯდომარედ აირჩიეს იმ ორმა რწმენით, რომ აქაც სახელოვნად იმუშაებსო.

და მართლაც, მისი მუშაობის დაწყებიდან კოლმეურნეობა გაჯანსაღების გზას დაადგა, წელში გაიმართა. განსაკუთრებით ფართოდ გაჩაღდა შეტეხა უხეი მოსავლის მოყვანისათვის ვასულ ველს. ბრიგადა, რგოლი, კოლმეურნე— ყველა ერთსულოვნად შრომობდა. ოროლელად მოხნეს ნიადაგი, ხარისხოვანი თესლი დათესეს, ოთხჯერ გათოხნეს, შეიტანეს სასუქი, ზუსტად დაიცვეს აგროფონისძიებანი და შემოღგომაც ბარაქიანი ჰქონდათ მერეულელებს. 85 ჰექტარზე საშუალოდ თვითეულ ჰექტარზე მოიყვანეს 31,19 ცენტნერი სიმინდი, ხოლო 16 ჰექტარი ფართობის თვითეულ ჰექტარზე — 76,82 ცენტნერი. ამ წარმატების მოპოვებისათვის სსრ კავშირის უმაღლესი საბჭოს პრეზიდიუმმა ბრძანებულებით კოლმეურნეობის თავმჯდომარეს ტ. კოკოსკირიას მიენიჭა სოციალისტური შრომის გმირის წოდება.

ხვავით აივსო კოლმეურნეთა ფილები, გაიხარეს მეტსაც ნატერასაზღაურა, თვითეულ შრომადღიანზე შრომის დამატებითი ანაზღაურების ჩათვლით გასცეს 10 კილოგრამამდე სიმინდი და 3 მანეთი და 68 კაპიკი, ნაცვლად 1946 წლის შრომადღიზე გაცემული 3 კილოგრამი სიმინდისა და ფულად 1 მანეთისა და 25 კაპიკისა. ამავე დროს ამ თამბაქოს, ჩაის, ტუნგოს უხეი მოსავალი მოიყვანეს. გადაუხარბებით შესარულეს მეცხოველეობის განეთობარებისა და ყველა სახის დამზადებათა 1947 წლის გეგმები.

ამ წარმატებათა მოპოვებაში მრავალმა რეგოლმა და კოლმეურნემ ისახელა თავი. მთელი სოფელი მარადვენის ულებს პირველი რგოლის ხელმძღვანელ გ. ზარანდიას. მისმა რგოლმა სანიმუშოდ დაამუშავა 8,55 ჰექტარი სიმინდის ნაკვეთი. აქედან 3 ჰექტარი ფართობის თვითეულ ჰექტარზე 82,20 ცენტნერი სიმინდი მოიყვანა. პირადად ზარანდიამ პრემია-დანამატის სახით 3 ტონამდეკ სიმინდი მიიღო. მის სოციალისტური შრომის გმირის მაღალი წოდება მიენიჭა.

თვალსაჩინო წარმატება აქვს კომკავშირული რგოლის ხელმძღვანელს ე. მიქვაბიას. გასულ წელს მან 3 ჰექტარზე საშუალოდ მოიწია 80,6 ცენტნერი სიმინდი და პრემია-დანამატი ერგო 2.600 კილოგრამზე მეტი სიმინდი. სახელოვან ადამიანთა რიგებში არიან ავრეთვე მერგოლერები ელ. კვეკვესკირი, ო. ზარანდია, გ. მიქვაბია. ყველა ისინი სოციალისტური შრომის გმირები არიან.

კოლმეურნეობაში ბრიგადებს შორის დაწინაურდა ის ბრიგადა, რომელსაც რაისამპარს დეპუტატი რ. მიქვაბია ხელმძღვანელობს. ბრიგადას ჰქონდა 25,8 ჰექტარი სიმინდის ნაკვეთი. ბრიგადამ მოსავლიანობის გეგმა შეასრულა 386,3 პროცენტით, ხოლო 6 ჰექტარი ფართობის თვითეულ ჰექტარზე მოიყვანა 80,74 ცენტნერი სიმინდი. მარტო შრომის დამატებით ანაზღაურების სახით ბრიგადამ 17 ტონამდე სიმინდი მიიღო. შარმან რ. მიქვაბიას ოჯახმა 730 შრომადღე გამოიმუშავა და 12 ტონამდე სიმინდი ერგო. ბრიგადირი რ. მიქვაბია სოციალისტური შრომის გმირია.

მოპოვებული წარმატებებით აღფრთოვანებულმა კოლმეურნეებმა ახალი ვალდებულებანი იკისრეს. შარშან კოლმეურნეობამ სიმინდის სამეალო მოსავლიანობამ 31,19 ცენტნერს მიაღწია, წელს მათ პირობა დასდეს საშუალოდ ჰექტარზე მიიღონ 45-50 ცენტნერი სიმინდი. 22 კოლმეურნემ იკისრა მოიყვანოს სიმინდის მაღალი მოსავალი. მათგან 5 კოლმეურნემ პირობა დასდო ჰექტარზე მოიწიოს 1.000 ფუთი სიმინდი. რ. მიქვაბიას ბრიგადის ვალდებულებაა 24 ჰექტარი ფართობის თვითეულ ჰექტარზე მოიყვანოს 50 ცენტნერი, ხოლო პირადად იკისრა 1 ჰექტარზე მოიწიოს 1.150 ფუთი.

კოლმეურნეები თავდადებით იბრძვიან ნაკისრ ვალდებულებათა შესრულებისათვის.

ნ. ზანგლაძე

„კომუნისტის“ სპეციალური კორესპონდენტი

საკოლმეურნეო შრომის ნოვატორები

აბაშიდან შვიდიოდე კილომეტრს გაიელთ, და თვალწინ გადაგშლებათ ლამაზი სანაპაოსა. ფართო გზის მარჯვენივ და მარცხნივ ჩამწკრივებულა ეუხტა ოდა-სახლები. გზიდანვე მოსჩანს საკოლმეურნეო მიხეიერები. სოფელს შეაჯაღლი კოლმეურნეობის ყაბტარაა. ეცნობით კოლმეურნეობის მუშაობას და გრძნობთ საკოლმეურნეო ცხოვრების დიდ ძალას. სოფელ ნაციაყოფის ალორძინება სწორად კოლეტივიზაციის დღიდან დაიწყო.

407 ჰექტარი სიმინდის ფართობი აქვს ამ კოლმეურნეობას, რომელიც 1930 წელს ჩამოყალიბდა. კოლმეურნეობას ხელმძღვანელობს გამოცდილი საბეურნეო მუშაკი სოციალისტური შრომის გმირი სპირიდონ ფილიპეს-ძე ბარეგაზი.

კოლმეურნეობამ განსაკუთრებით ისახელა თავი შარშან სიმინდის უხეი მოსავლის მოყვანით. 407 ჰექტარი ფართობის თვითეულ ჰექტარზე 22,24 ცენტნერი სიმინდი მოიწია, ნაცვლად გეგმით გათვალისწინებული 13 ცენტნერისა, ხოლო 18 ჰექტარზე საშუალოდ მიიღო 70,9 ცენტნერი სიმინდი.

კოლმეურნეობაში არიან სიმინდის უხეი მოსავლის ოსტატები. მათ შორის აღსანიშნავია მეგონდერეობის ბრიგადირი ელპატე არვეულაძე. ელპატე 33 წლის ქალია, ოთხი შვილფლენარი ბავშვის დედა. ქმარი 1943 წელს გარდაეცვალა. იგი თავდადებით მუშაობს და უხეი მოსავლის ოსტატად ითვლება. სტალინური პრემიის ლაურეატის ნოემოი ქვაჩახიას გამოცდილების დანერგვით მისმა ბრიგადამ . შარშან ურწყავი მიწის 6 ჰექტარ ფართობზე საშუალოდ ჰექტარზე ნაცვლად გეგმით გათვალისწინებული 13 ცენტნერისა 71,20 ცენტნერი სიმინდი მოიწია.

სიმინდის უხეი მოსავლის მიღებისათვის ელპატეს და მერგოლერა ოსიეს ბვლოას სოციალისტური შრომის გმირის წოდება მიენიჭათ.

როგორ მიაღწია ასეთ შესანიშნავ წარმატებას არვეულაძემ და მისმა ბრიგადამ?

— კარგი მოსავალი,—ამბობს ამბ. არვეულაძე, — დამოკიდებული იმაზე, თუ როგორ დაუშვებენ მიწას და როგორ მოუვლი ნათესს. ჩვენ დროულად შევაკეთეთ ბრიგადისათვის საპრო საოფლო-სამეურნეო ინვენტარი და გადუხეხულის დამიგეს ორიგერ მოგზაურნიიდაი 20 სატრიტერის სიღრმეზე. შემდეგ გულდასმით გავფხვიერეთ და გაყვნილეთ ნაკვეთი ორეულებისაგან, ბოგა-ხიერეთ მწვ. შეეტანეთ ჰექტარზე 70 ტონა ადგილობრივი სასუქი და ნიადაგის ყოველმხრივ მომზადების შემდეგ შევდექეთ თესვას. სათესლე მასალა იანვარში გადავარჩიეთ. თესლის გადარჩევის დროს ყურადღება მივაქციეთ სიმინდის ტაროებზე მარცვლის სწორად განლაგებას მწკრივში. ტარიების ბოლო ნაწილებზე მარცვალი მოვაცილეთ და სათესლე მასალად მხოლოდ ტარიების შუა ნაწილი ავირჩიეთ.

ჰექტარზე დავთესეთ 32 კილოგრამი სიმინდი. პირველად მაშინ გავთოხნეთ, როცა ორი-სამი ფოთოლი გაიკეთა, მეორეგ—ოთხი-ხუთი ფოთლის გაკეთების შემდეგ. პირველი და მეორე თოხნის წინ ჰექტარზე დამატებით შეგვტანეთ 20 ტონამდე წუნწუხი. მესამე და მეოთხე თოხნას თავისუფლად ვაწარმოებდით, სამოლოოდ კი ჰექტარზე 40 ათასი ძირი მცენარე დავტოვეთ. მოსავლის აღებას შეავდექით სრული სიმწიფის შემდეგ.

ელპიტე არვეულაძე ახლა შეძლებულად ცხოვრობს. შარშან მან 500 შრომადღეე გამოიმუშავა და თვითეულ შრომადღეზე 9 კილოგრამი სიმინდი მიიღო. საკოლმეურნეო შრომაში პატიოსანი და ენერგიული შრომისათვის ხალხმა იგი უდიდესი ნდობით აღქურვა და საკარმიდამოს სსრ უმაღლესი საბჭოს დეპუტატად აირჩია. იგი ხალხის ნამდვილი მსახურია. როგორც დეპუტატი, სისტემატიურად ეხმარება ამომრჩევლებს. მაგალითად, მეგრელური ი. კაკურაფის შარშან დაეწყო სახლი და მთელი წლის სარჩო. დახმარების გასაწევად კაკურაფამ მიმართა დეპუტატს. არვეულაძის ინიციატივით კოლმეურნეები დაეხმარნენ კაკურაფას ახალი სახლის აგებაში.

უხეი მოსავლის მოყვანით აქ სახელი გაითქვეს მოხეცებმაც. მაგალითად, 65 წლის მერგოლერმა ოსიეს დიანოზა-ძე ბვლოამ, შარშან 3 ჰექტარი ფართობის თვითეულ ჰექტარზე 71,40 ცენტნერი სიმინდი მოიწია. მას სოციალისტური შრომის გმირის სამპატო წოდება მიენიჭა.

— ჯაბზ ხომ მაგრად ხართ, ბაბუა ოსიეს, მუშაობა ხომ არ გელოთ?

— არა, ჩემო კარგო. თუ არ ვიმუშავე, ავად გავხდები. ბედნიერი ცხოვრება ვკვეკავ, ბაბუა, ბედნიერი. დიდმა სტალინმა გაგვიფინა ეს ნათელი დღე.

— ამბობს სოციალისტური შრომის გმირი ოსიეს ბვლოა.

საკოლმეურნეო შრომაში საამაყო შედეგები მოიპოვა მერგოლერმა ვალაქტინ კუტუხოძემაც, რომელიც 13 წელია, რაც რგოლს ხელმძღვანელობს. ამ რგოლმა შარშან თავდადებული მუშაობის შედეგად 3 ჰექტარი ფართობის თვითეულ ჰექტარზე მოიწია 71,26 ცენტნერი სიმინდი და ამით სოციალისტური შრომის გმირის წოდება მოიპოვა.

ასე ამაღლებს და წარჩინებულს ხდის ჩვენში ადამიანს თავდადებული შრომა.

შ. ბოგაუა

„კომუნისტის“ სპეციალური კორესპონდენტი

თბილისის 26 კომბინატის სახელობის მანქანათმშენებელი ქარხანა. მოდელტარიანების მოწინავე ამწოდები ლ. ბერიკაშვილი, ი. ტარასენკო და ვ. ხეიფეშვილი, მარცხნივ—საამქროს უფროსი კ. კლანი განეწყობიან ტაკვ ამწოდთა ხელმძღვანელის ს. ჩანიძის ტარიანის ამუშაობის ნახვაზე.

ფოტო ვ. გინზბურგისა და რ. აკოფოვისა

გავშალოთ სოციალისტური შეჯიბრება პროფესიების მიხედვით

ფეიქრები აღიდებენ ქსოვილთა გამოშვებას

თბილისის მაუდ-კამვოლის ფაბრიკის მრავალდაზგოსანი მქსოველის ლ. ასათიანის ინიციატივამ ფართო გამოხმაურება პპოვა საქართველოს საფეიქრო მრეწველობის ყველა საწარმოში. მქსოველთა სოციალისტურ შეჯიბრებაში მასობრივად ჩაებნენ მაუდ-კამვოლის, თბილისის აბრეშუმსაქოვრ, ქუთაისის აბრეშუმის კომბინატის, ქუთაისის მაუდის ფაბრიკის, თბილისის ბამბის ძაფსართავი და მთელ რიგ სხვა საწარმოთა ფეიქრები.

თებერვლის მუშაობის წინასწარი შედეგები მოწმობენ ფეიქრებს შორის პროფესიათა მიხედვით სოციალისტურ შეჯიბრების გაწლის დიდ წარმატებას. მაგალითად, თბილისის მაუდ-კამვოლის სპეციალ საამქროს ფეხსაცმლის მრეწველობის საწარმოთა კოლეტივებს და მოუწოდეს ჩაებან პროფესიათა მიხედვით გაჩაღებულ სოციალისტურ შეჯიბრებაში, უზრუნველყოს 1948 წლის გეგმებისა და მოლიანად ხუთწლედის ვადამდე შესრულება.

თავიანთ წერილში სტახანოველები აღნიშნავენ, რომ ბერიას სახელობის თბილისის ფეხსაცმლის ფაბრიკის კოლეტივმა 1947 წლის გეგმა წარმატებით შეასრულა, გასწია 300.000 კვადრატული დეციმეტრი საზეადპირე და 736.000 კვადრატული დეციმეტრი საძირე ტყავის ეკონომია, რამაც ფაბრიკას საშუალება მისცა გეგმის გადამეტებით გამოეშვა მრავალი ათასი წყვილი ფეხსაცმელი.

ოქმისშემდგომი სტალინური ხუთწლედის მესამე წლის დავალებათა განაღდებას,—ნათქვამია წერილში, — ჩვენ უდიდესი ხალისითა და იმ მტკიცე გადაწყვეტილებით შეეუდექით, რომ წელს კიდევ უფრო გავადიოთ შრომის ნაყოფიერება, გავაუმჯობესოთ პროდუქციის ხარისხი, გავაძლიერით ნედლეულის ეკონომიისათვის ბრძოლა და უზრუნველვყოთ ხუთწლედის ნორმების სამ წელიწადნახევარში შესრულება.

ჩვენ გვისრულთ:

გამომჭრელი დ. დიდმელაშვილი: 1948 წლის მოლიმდე შეასრულო წლინაზეგრის გეგმა და დაეზოგო 25.000 კვადრატული დეციმეტრი ტყავი.

გამომჭრელი პ. ენუქიაანი: 1948 წელს შეასრულო ორი წლის ნორმა, გაეწია 35.000 კვადრატული დეციმეტრი ტყავის ეკონომია.

ამომქკეთელი ფ. გერასიმოუკი: წელს შეეასრულო ერთნახევარი წლის ნორმა და დაეზოგო 25.000 კვადრატული დეციმეტრი ტყავი.

მკერავები თ. ბარამაშვილი და ო. ოდიშვილი: 1948 წელს შეეასრულოთ ორნახევარი წლის ნორმა, ავამაღლოთ ფეხსაცმლის ხარისხი და თვითეულმა მოვამზადოთ 5 კვალიფიციური მუშა.

წერილის ავტორები მოუწოდებენ ფეხსაცმლის მრეწველობის ყველა პროფესიის წარმომადგენლებს — გამომჭრელებს, ამომკეთელებს, მეფთრაგებს, მკერავებს — გაიმაღლონ სოციალისტური შეჯიბრება საუკეთესო საწარმოო მაჩვენებლების მისაღწევად და უზრუნველყოს სამშობლოსათვის მეტი და საუკეთესო ხარისხის ფეხსაცმლის გამოშვება.

მანქანათმშენებელთა მიღწევები

ლიფინოდამშეშვებელ საამქროებია დამამზადებელი საამქროების მუშათა შორის პროფესიების მიხედვით სოციალისტური შეჯიბრების გაძლის წინადადებას, რაც სტახანოველებმა კ. ილუარიძემ და თ. ლორთქიფანიძემ შემოიტანეს, სწრაფად გამოუხმაურენ ორკონიკიძის სახელობის მანქანათმშენებელ ქარხანაში, სადაც ბეკრმა მოწინავე სტახანოველმა—ლ. გოჩაძემ, ვ. კვატაშიძემ, ბ. კუდუხოვმა, ვ. ამირეგულოვმა, ნ. წოკორიძემ, ა. გრაჩოვმა და სხვებმა ახალი ვადიდებული საწარმოო ვალდებულებების შესრულება იკისრეს.

მელითონეთა შორის სოციალისტური შეჯიბრების გაშლას თებერვლის დეკადაში 107,8 პროცენტით შეასრულა. ქსოვილთა გამოშვების საშუალო საღღეღამისო გეგმები ახლა ფაბრიკაში 6,3 პროცენტის გადაჭარბებით სრულდება 1947 წლის დეკემბრის გაშრშეგებასთან შედარებით.

თბილისის აბრეშუმსაქოვრ ფაბრიკაშიც ფეიქრებს შორის პროფესიათა მიხედვით სოციალისტური შეჯიბრების გაშლის შემდეგ ქსოვილთა გამოშვება დღე-ღამეში 1.000 მეტრით გადიდდა.

ფართოდ გამოეხმაურენ ლ. ასათიანის წინადადებას ქუთაისელი ფეიქრებმა. მათთან შესაბამდრად და გამოცდილების გასაზიარებლად 2 მარტს ქუთაისში გაეგზავნენს თბილისელ ფეიქართა მოწინავე წარმომადგენლები — მრავალდაზგოსნები ლ. ასათიანი, ვ. ურთაშვილი და ვ. ტრუნნოკოვი.

ფეხსაცმლის კერვის ოსტატთა წინადადება

ბერიას სახელობის თბილისის ფეხსაცმლის ფაბრიკის მოწინავე სტახანოველებმა ფ. დიდმელაშვილმა, პ. ენუქიაძმა, ფ. გერასიმოუკმა, ტ. ბარამაშვილმა და ო. ოდიშვილმა წერილით მიმართეს საქართველოს ფეხსაცმლის მრეწველობის საწარმოთა კოლეტივებს და მოუწოდეს ჩაებან პროფესიათა მიხედვით გაჩაღებულ სოციალისტურ შეჯიბრებაში, უზრუნველყონ 1948 წლის გეგმებისა და მოლიანად ხუთწლედის ვადამდე შესრულება.

თავიანთ წერილში სტახანოველები აღნიშნავენ, რომ ბერიას სახელობის თბილისის ფეხსაცმლის ფაბრიკის კოლეტივმა 1947 წლის გეგმა წარმატებით შეასრულა, გასწია 300.000 კვადრატული დეციმეტრი საზეადპირე და 736.000 კვადრატული დეციმეტრი საძირე ტყავის ეკონომია, რამაც ფაბრიკას საშუალება მისცა გეგმის გადამეტებით გამოეშვა მრავალი ათასი წყვილი ფეხსაცმელი.

ოქმისშემდგომი სტალინური ხუთწლედის მესამე წლის დავალებათა განაღდებას,—ნათქვამია წერილში, — ჩვენ უდიდესი ხალისითა და იმ მტკიცე გადაწყვეტილებით შეეუდექით, რომ წელს კიდევ უფრო გავადიოთ შრომის ნაყოფიერება, გავაუმჯობესოთ პროდუქციის ხარისხი, გავაძლიერით ნედლეულის ეკონომიისათვის ბრძოლა.

ფეხსაცმლის მრეწველობის ყველა პროფესიის წარმომადგენლებს — გამომჭრელებს, ამომკეთელებს, მეფთრაგებს, მკერავებს — გაიმაღლონ სოციალისტური შეჯიბრება საუკეთესო საწარმოო მაჩვენებლების მისაღწევად და უზრუნველყონ სამშობლოსათვის მეტი და საუკეთესო ხარისხის ფეხსაცმლის გამოშვება.

ბოლო დეკადაში

ბოლო დეკადაში უკვე მოგვცა პირველი ნაყოფი. თვიერი საწარმოო დაგალება ქარხნის კოლეტივმა 114,8 პროცენტით შეასრულა, ხოლო ორი თვის გეგმის გადამეტებით ქვეყანას მისცა 300.000 მანეთის პროდუქცია.

ქარხნის სამპეღლო საამქროში მომუშავე ფეხლებმა და მეუროვეებმა ერთსულოვნად იკისრეს 1948 წლის გაწმენდილობაში შესარულონ ორნახევარი წლის ნორმა, გასწონონ ლითონის ნედლეულის ეკონომია სულ ცოტა 5 პროცენტით, გადალონონ შრომის ნაყოფიერება 15 პროცენტით და თვითღირებულების ხარჯები შეამცირონ 20 პროცენტით.

ტექნოლოგიური პროცესთა გაუმჯობესების შედეგი

მელითონეთა შორის პროფესიათა მიხედვით გაჩაღებულ სოციალისტურ შეჯიბრებაში ჩაბმისთანავე თბილისის სპილენძ-საგლინავი ქარხნის მოწინავე სტახანოველებმა მთავარი ყურადღება მიაქციეს სპილენძის ღონისძიება და გლინვის ტექნოლოგიის გაუმჯობესებას. მთელ რიგ ტექნიკურ-ორგანიზაციულ ღონისძიებათა შედეგად თებერვალში მთელ მიიღწიეს სპილენძის სადნობი ღუმელის წარმადობის თითქმის ერთნორად გადიდებას. წინათ ეს ღუმელი ერთი ციკლით იძლეოდა 2,5 ტონა ნადნობ სპილენძს. ღუმელის გაზურების სისტემაში ახალ გაუმჯობესებათა შეტანის შედეგად მისი წარმადობა საგრძნობლად გადიდდა და ამჟამად ოგივე ღუმელი ერთი ციკლით 4,2 ტონა ნადნობს იძლევა.

ასევე გაუმჯობესებულ იქნა სპილენძის გლინვის ტექნოლოგია, რამაც შესაძლებელად გაადიდა პროდუქციის გამოშვება.

ამ გაუმჯობესებათა შედეგად თებერვალში სპილენძის მეგლინავებმა დიდი წარმატება მოიპოვეს და ბეგრად გადაჭარბეს იანვრის შედეგს. ქარხანამ ნაკლებლარი პროდუქციის გამოშვების გეგმა თებერვალში შეასრულა 122,8 პროცენტით, შრომის ნაყოფიერება გადიდდეს 12 პროცენტით და პროდუქციის თვითღირებულება შეამცირეს 1,5 პროცენტით. განსაკუთრებით მაღალ მაჩვენებლებს მიაღწია საგლინავი საამქროს კოლეტივმა, რომელმაც თებერვალში გეგმის გადამეტებით 18 ტონა სპილენძის ნაგლინი გამოუშვა.

საწარმოო გეგმების შესრულება

ზესტაფონის ფერომნენადნობთა ქარხნის კოლეტივმა 27 თებერვალს 104 პროცენტით შეასრულა თვიერი გეგმა. ამავე რიცხვისათვის ქარხნის სადნობმა საამქრომ თვიერი დაგალება 104,7 პროცენტით გაანალდა და 736.380 კილოგრამისათვი ელექტროენერგია დაზოგა.

ბოლოურის მარგანეცის ტრესტმა 105,1 პროცენტით შეასრულა მარგანეცის ამოღების თებერვლის გეგმა. თებერვალში წარმოებულებთ მაღალნაყოფიერად მუშაობდნენ — ლენინის და ორკონიკიძის სახელობის მაღაროენი.

მაღალმხატვრული ნაწარმოებების შექმნისათვის

„ჩვენი ფრთების“ რუსთაველის სახელობის თეატრში

თავის მოხსენებაში ეკონომისტის „ზვეზდასა“ და „ლენინგრადის“ შესახებ ამბ. ა. ჟდანოვმა სთქვა: „ჩვენი ხალხის მოთხოვნილებათა და გემოვნების დონე დიდად აშალლდა, და ის, ვისაც არ სურს ან უნარი არ შესწევს ამ დონეზედ ამაღლდეს, უკან იქნება დატოვებული. ლიტერატურა მოწოდებულია არა მარტო იმისთვის, რომ ხალხის მოთხოვნილებათა დონეზე მიდიოდეს, არამედ უფრო მეტიც, — იგი ვალდებულია განავითაროს ხალხის გემოვნება, კიდევ უფრო ამაღლოს მისი მოთხოვნილებანი, გაამდიდროს იგი ახალი იდეებით, წონ წოიაკაანოს ხალხი“.

ამბ. ა. ჟდანოვის ეს მითითება მთლიანად და სავსებით შეეხება ჩვენს დრამატურგიასაც, როგორც მხატვრული ლიტერატურის ერთ-ერთ საინტერესო და ძლიერ რთულ ჟანრს. კარგი პიესა თეატრის სული და გულია. იგი არის ერთგვარი დასაყრდენი, რომელზეც თავის შემოქმედებითს ნაგს, შესაძლებლობასა და კეთილშობილ ბაგოთ-ლენს ხალხ ბალმა რეჟისორიც, მსახიობიც, მხატვარიც და კომპოზიტორიც. ამიტომ ექვეყნა ასეთი დიდი ყურადღება თეატრისათვის სათანადო რეპერტუარის შექმნის საკითხს. საბჭოთა დრამატიული თეატრების რეპერტუარის გადაჭრით გეოფლოგიესების მიზნით საკავშირო კ. პ. (ბ) ცენტრალურმა კომიტეტმა თავისი 1946 წლის 26 აგვისტოს დადგენილებით დასაბა მოეცო რიგი ღონისძიებანი; ამ დადგენილების ზუსტად განხორციელებით მიღწეულ უნდა იქნას რადიკალური გარდატეხა ამ მიმართულებით.

ამ დადგენილების გამოქვეყნების შემდეგ ბეგრი კარგი ნაწარმოები შეიქმნა, როგორც რუსეთში ისე საქართველოში. რა თქმა უნდა, ისინი მთლად უნაკლო როდი არიან, მაგრამ ის რასაც მოითხოვდა და ამკანადაც მოითხოვს საბჭოთა მწერალისაგან ჩვენი პარტიის ცენტრალური კომიტეტი, ძირითადად უკვე მიღწეულია. მიუხედავად ამისა, ჩვენი დრამატიული თეატრები ზოგჯერ კიდევ დგამენ ისეთ პიესებს, რომლებიც ან უიდეოო, ან კიდევ მხატვრულად სუსტი არიან. ამ უკანასკნელთა რიცხვს ეკუთვნის ლ. ჭეშბარიის პიესა „ჩვენი ფრთები“, რომელიც ამ დღეებში თავის მორიგ ბრეშერად უფენენ მაყურებელს რუსთაველის სახელობის თეატრში. მართალია, პიესა არ შეიძლება ჩაითვალოს უდიდო დრამატიულ ნაწარმოებად, რადგან მასში მოცემულია გარკვეული, და ამასთან ძლიერ კეთილშობილი იდეა; მაგრამ საქმე ის არის, რომ ბრძოლა ამ იდეის განხორციელებისათვის ავტორმა ვერ შესძლო გადმოეცა მხატვრული შემოქმედების ხერხებით, ადამიანთა ხასიათის ღრმად ჩვენებით, კონფლიქტებისა და დრამატიული კვანძის დასაბუთებითა და სათანადო არგუმენტაციით. ხოლო ნაწარმოების უდიდოა და მხატვრული სისუსტე თანაბრად დასაგმობია.

სარეკენზიო პიესის მხატვრული სუსტესის ნათელსაყოფად დავწყოთ ერთ-ერთი მთავარი მოქმედი პირისაგან — ვახტანგ კარგარეთელი (მსახიობი გ. გეგეკკორი). იგი საბჭოთა საეკონომიკა, ჩვენი ეპოქის მიერ აღზრდილი ინეჟანერია, ვახტანგ ბეგი ასეა ახლო მეგობრობან ერთად ჯერ კიდევ ინსტიტუტის კედლებშივე ოცნებობდა ისეთი თვითმფრინავის შექმნაზე, რომელიც შესძლებდა სათრ-ში 14 ათასი კილომეტრის სისწრაფით ფრენას. მთელი მისი ფიქრი და მისწრაფებანი ამ ოცნენ არის მიმართული, რომ საბჭოთა ავიაცია ყველაზე მოწინავე, ტექნიკურად სრულყოფილი ავიაცია იყოს მსოფლიოში; ამ კეთილშობილური იდეით არის იგი გატაკეებული, ეს იდეა მს ცხოვრების მიზნად დაუსახავს. ამ ოცნების განხორციელებისათვის ბრძოლაში ვახტანგს ბეგრი ფიფლ ალ ალ დამშიდნი პიესაში, ვიდრე ცოცხალი საბჭოთა ადამიანის სულიერი სამყაროს ჩვენებას.

თეატრს (დამდგმელი, ხელოვნების დამსახურებული მოღვაწე ს. ჭელიძე), მხატვარი ფ. ლაბინაშვილი, კომპოზიტორი ხელოვნების დამსახურებული მოღვაწე ი. გოკიელი) სერიოზული შეშობა ჩაუტარებია, რათა შეექმნა კარგი სპექტაკლი. მაგრამ ბეგი შრომა ვერ იძლევა სასურველ ეფექტს პიესის ზემოაღინშნულ ნაკლოვანებათა გამო.

„სად ნახავთ იაეთ ხალხსა და ისეთ ქეეყანასა, როგორიც ჩვენია? სად ნახავთ ადამიანთა ისეთ შესანიშნავ თვისებებს, როგორიც გამოინჩინა ჩვენმა საბჭოთა ხალხმა დიდ სამამეელო ომში და როგორსაც იგი ყოველდღე იჩენს შრომითის საქმეებში, მშვიდობიან განვითარებაზე და მეურნეობისა და კულტურის აღდგენაზე, რომ გადავიდა...

აჩეენოს საბჭოთა ადამიანების ეს ახალი მაღალი თვისებანი, არა მარტო დღევანდელი დღის მიხედვით... არამედ მის ხვალინდელ დღეშიც ჩაიხედოს. დაეხმაროს—პროგენტერიით გაუნათოს წინსვლის გზა—ასეთია ყოველი კეთილინდოსანერი საბჭოთა მწერლის ამოცანა“,—აღნიშნავდა ამბ. ა. ჟდანოვი თავის მოხსენებაში ეკონომისტში „ზვეზდასა“ და „ლენინგრადის“ შესახებ.

გადაჭრით უნდა ითქვას, რომ თეატრმა და პიესის ავტორმა ვერ შესძლეს ამ საპატიო ამოცანის გადაწყვეტა.

პ. ბუხტურაძე

წალენჯიხელები იბრძვიან ჩაის მოსავლიანობის გაღიდებისათვის

ზარაშან ჩაის მოვლა-დამუშავების ბგოოტექნიკურ ღონისძიებათა ზუსტად გატარებიდან წალენჯიხის რაიონში ჩაის კოეფიციენტი გეგმა 126,1 პროცენტით შეასრულა. ნაცვლად გეგმით გათვალისწინებული 1.150 ტონისა, მოიკრიფა და სახელმწიფოს ჩაბარდა 1.450 ტონა. საგრძნობლად გაუმჯობესდა ჩაის კრეფის ხარისხობრივი მაჩვენებლებიც.

ჩაის მოსავლიანობის გადიდების საქმეში განსაკუთრებით თავი ისახელეთ ლ. პ. ბერიას სახელობის ჩაის საბჭოთა მეურნეობამ (დირექტორი ამხ. გ. შეროზია). ნაცვლად გეგმით გათვალისწინებული 360 ტონისა, მეურნეობამ მოჭკრიფა და სახელმწიფოს ჩაბარა 462 ტონა ხარისხოვანი ჩაის ფოთოლი და გეგმა შეასრულა 128,5 პროცენტით. ამ წარმატებებისათვის საბჭოთა მეურნეობას გადაეცა საქართველოს სსრ სოფლის მეურნეობის სამინისტროს გარდამავალი წითელი დროშა.

სერიოზული წარმატებები მოიპოვეს ჯგალოს სტალინის, ბერიას და კვანარაფხიის, ჯგარის სტალინისა და კვიკავიანის, წალენჯიხის ბერიას და ბაგრატის, სოფელ ორჯონიკიძის ორჯონიკიძის და ფაზოფლინის სტალინის სახელობის კოლმეურნეობებმა. რაიონის მრავალმა სტაროველმა, საკოლმეურნეო ბრიგადამ და რვოლმა ჩაის უხვი მოსავალი მიიღო. მათ შორის აღსანიშნავია ფაზოფლინის სტალინის სახელობის კოლმეურნეობის მოწინავე სტახანოველის, საქართველოს სსრ უმაღლესი საბჭოს დეპუტატის სოფიო ზონიას წარმატება. 0,9 ჰექტარზე ს. ზონიამ სეზონის განმავლობაში მოჭკრიფა 8.500 კილოგრამი პირველი ხარისხის ჩაი. სოფელ ორჯონიკიძის ორჯონიკიძის სახელობის კოლმეურნეობის სტახანოველმა ეკატერინა ძაძამიძემ მისთვის მიხენილი 1 ჰექტარი პლანტაციიდან მიიღო 8.000 კილოგრამი მაღალხარისხოვანი ჩაის ფოთოლი, საბჭოთა მეურნეობის სტახანოველმა ოლგა ბენიმ—0,6 ჰექტარზე — 3.200 კილოგრამი. მსგავსი მაგალითები მრავალია.

დიდი ამოცანებია დასახული წალენჯიხის რაიონის მეჩაიეების წინაშე მომდინარე წელს, გასულ წელთან შედარებით წელს რაიონში გაცილებით მეტი რაოდენობით უნდა მოიკრიფოს ჩაის მწვანე ფოთოლი.

ამ დღეებში ჩატარდა მოწინავე კოლმეურნეთა, ჩაის საბჭოთა მეურნეობის მუშა-მოსამსახურეთა და სოფლის მეურნეობის სპეციალისტთა სარაონო შეკრება. შეკრებაზე მოხსენებით გამოვიდა შრომელთა დეპუტატების წალენჯიხის რაისაბჭოს აღმასკომის თავმჯდომარე ამხ. ი. ზარანდია, რომელმაც ანგარიში გააკეთა:

— საკავშირო კ. კ. (ბ) ცენტრალური კომიტეტის 1947 წლის თებერვლის პლენუმის დადგენილების განეხორციელების შედეგად ჩვენ გასულ წელს მნიშვნელოვანი წარმატებები მოვიპოვეთ სასოფლო-სამეურნეო კულტურების მოსავლიანობის გადიდების საქმეში. პლენუმის ეს გადაწყვეტილება უნდა დავდოთ საფუძვლად ჩვენს მუშაობას მომავალშიც.

შეკრებაზე სიტყვებით გამოვიდნენ კოლმეურნეობათა თავმჯდომარეები, ბრიგადირები, მეურნეურები, სტახანოველები: შ. მანია, ნ.ძიძარია, ფ. ბერიშვილი, ვ. მოროზოვა, ა. ხარჩილავა, ი. კვარაცხელია, კ. ნაუფაება, ფ. უბლიავა, ა. მანია და სხვები. მათ ერთსულოვნად დაუჭირეს მხარი საქართველოს მოწინავე მეჩაიეთა თათანრთას ამ თავის მხრივ იკისრეს ახალი ვალდებულებანი.

რაიონის კოლმეურნეობებმა და საბჭოთა მეურნეობამ იკისრეს: წელს პირველ და მეორე ხახეკრაში ნიადაგი დაბარონ 3.170 ჰექტარზე, ჩაის ბუჩქების საკაზფხელო ვასხეკა-გაფორმება და გაწმენდა ჩაიტარონ 3.189 ჰექტარზე, 330 ჰექტარზე შეიტანონ ორგანული სასუქი, 180 ჰექტარზე გააშენონ ჩაის ახალი პლანტაცია, 30 ჰექტარი ჩაის პლანტაციის თვითეულ ჰექტარზე მოიყვანონ სულ მცირე 5.000 კილოგრამი ხარისხოვანი ჩაის ფოთოლი, 300 ჰექტარის ყოველ ჰექტარზე სულ მცირე 3.000 კილოგრამი, ხოლო პლანტაციების დანარჩენი ფართობებიდან გეგმით გათვალისწინებულ სამფალო მოსავალზე არანაკლები.

ამ ვალდებულებათა პირნათლად შესრულებისათვის რაიონის კოლეიეურნეობებში ფართოდ გაჩაღდა სოციალისტური შეჯიბრება.

ე. ელიზბარაშვილი

ამერიკის შეერთებული შტატების მოსკოვის საელჩოს თანამშრომლის განცხადება ეერ უ. ბ. სმირნისადმი

ოიოგორე საკვლაშ შეიტყო, — ამ დღეებში ამერიკის შეერთებული შტატების მოსკოვის საელჩოს ატაშეების ბიუროს უფროსის პირველმა თანაშემწემ ანაბეკა ბიეკაშმა შემდეგი შინაარსის წერილი მიმართა ამერიკის შეერთებული შტატების ელჩს საბჭოთა კავშირში ბ-ნ ე. ს. სმირნს:

„ბატონო სერ! ვთხოვთ დღეიდან მოალთი ჩემი გადადგომა. ქვეშმოფაფანილი განაცხადებთ მოხუბვებს.

საბჭოთა კავშირში გატარებული დროს ფაფი ამბილი და საბჭოთა ცხოვრების მრავალი მხარე ფაფანილი. ჩემთვის აუცარა ბანდა, რომ ბევრი ამერიკელი ინოსაკვალ ილნოს საბჭოთა ხალხს ცხოვრებას და ინა ანეს ამ ხალხის ბიზნეს ფაფანილი და ფფალილის ინიციატივა გიფეს. მაგრამ ჩვენი ჩვენს ბეგელას ახალნენ ცალკეული რეაქციული ბრეკი, რომლებიც მაკსიმალურად ფაფანილნენ ამ ბიზნეს ფაფანილ ეთნიკურ ანტაგონიზმის ჩამოგაყენონ ეა მეტრობა — ინეოლ ამერიკელ ხალხსა და საბჭოთა ხალხს შორის.

ეს ფაფანილ ფაფანილ ინა ფაფანილ ბანდა ამბილი და საბჭოთა ცხოვრების მრავალი ფაფანილ ბანდა ფაფანილ ბანდა ბიეკაშმა ეა ბანდა ეა ბანდა ეა ბანდ