პროლეტარელნო, უფლა ქვეყნისა, შეერთდით!

კომუნისტი

საქართველოს კ. პ. (ბ) ცენტრალური კომიტეტის, თბილისის კომიტეტისა და საქართველოს სსრ მინისტრთა დეპუტატების საბჭოების ორგანო

KOMUNISTI ORGAN CENTRALNOGO и TBILISSKOGO KOMITETOV KP (B) GRUZII и SOVETOV DEPUTATOV TRUDJAŠČIHSJA GRUZINSKOJ SSR

პარასკევი, 5 მარტი, 1948 წ. № 46 (5090). ფასი 20 კაპ.

დღეს გაზეთში:

შრომის ორგანიზაცია და ანაზღაურება კოლმეურნეობებში — მოწინავე (1-ლი გვერდი).
კრემლის კედლებისა და კოშკების რესტავრაცია (1-ლი გვერდი).
ბ. ნ. ჭოლსჭოის დაბადების 120 წლისთავის გამო (1-ლი გვერდი).
მაღალი შეფასების პასუხად (1-ლი გვერდი).
სსრ კავშირის უმაღლესი საბჭოს პრეზიდიუმის ბრძანებულება (მე-2 გვერდი).
პროფკავშირთა სრულიად საკავშირო ცენტრალური საბჭოს პრეზიდიუმში (1-ლი გვერდი).
მაღალი შეფასების პასუხად (1-ლი გვერდი).
სსრ კავშირის უმაღლესი საბჭოს პრეზიდიუმის ბრძანებულება (მე-2 გვერდი).
პარტიული ცხოვრება (მე-3 გვერდი).
ელიზბარ უბილავა — ოგბუჯელი გმირები (მე-3 გვერდი).
ი. მაისურაძე — შეხსაცალის ფაბრიკებმა უნდა გაუფჯოგონ ოქმ გამოშვებული კოლოფიციის ხარისხი (მე-3 გვერდი).
იოსებ იმედაშვილი — დიმიტრი მაჩხანელი (მე-3 გვერდი).
უცხოეთის ამბები—დეკაბრში (მე-4 გვერდი).

შრომის ორგანიზაცია და ანაზღაურება კოლმეურნეობებში

სოფლის მეურნეობის ახალი მძლავრი აღმავლობა მნიშვნელოვანწილად არის დამოკიდებული შრომის ორგანიზაციის შემდგომ გაუმჯობესებაზე, საკოლმეურნეო ბრიგადებისა და რგოლების გაძლიერებაზე. გასულ წელს საქართველოს სს რესპუბლიკამ თვალსაჩინო წარმატებანი მოიპოვა სოფლის მეურნეობის ყველა დარგში. ამას მაგალითად მოწმობს სსრ კავშირის უმაღლესი საბჭოს პრეზიდიუმის 1948 წლის 21 თებერვლის ბრძანებულება საქართველოს სოფლის მეურნეობის მოწინავეთა დიდი ჯგუფისათვის სოციალისტური შრომის გმირის წოდების მინიჭებისა და მათი ორდენებით და მედლებით დაჯილდოების შესახებ.

მოწინავე აგროტექნიკის დანერგვისა და შრომის სწორად მოწყობის საფუძველზე, უხვი მოსავალი მოყავლილია არა მარტო ცალკეულ ნაკვეთებზე, არამედ დიდ ფართობებზეც. მრავალმა კოლმეურნეობამ, ბრიგადამ და რგოლმა თვალსაჩინო გადაჭარბებით შეასრულა მოსავლიანობის დაწესებული გეგმა და მთავრობის უმაღლესი ჯილდოს ღირსი გახდა. ლაგოდეხის რაიონის ტელმანის სახელობის კოლმეურნეობამ 96 ჰექტარი ფარობის თვითეულ ჰექტარზე 19,4 ცენტნერი თამბაქო მოიყვანა. გუდაუთის რაიონის ბერიას სახელობის კოლმეურნეობის ბრიგადირმა ალიშ თარბამ 6 ჰექტარი ფართობის თვითეულ ჰექტარზე 72,9 ცენტნერი სიმინდი მიიღო. მახარაძის რაიონის ნატანების ბერიას სახელობის კოლმეურნეობის ბრიგადრემა დარეჯან ტაკიძემ 4 ჰექტარი ფართობის თვითეულ ჰექტარზე 15.720 კილოგრამი ჩაის მწვანე ფოთოლი მიიღო, ნაცვლად გეგმით გათვალისწინებული 4.000 კილოგრამისა. ბაღლის, ზუგდიდის, მახარაძის, გუდაუთის, გაგრის, აბაშის, ცხაკაიის და წალენჯიხის რაიონების კოლმეურნეობებმა 1947 წელს უზრუნველყვეს სიმინდის მოსავლიანობის დაწესებული გეგმის დიდი გადაჭარბებით შესრულება მთელი რაიონის მასშტაბით.

მოწინავე რაიონების, კოლმეურნეობების, ბრიგადებისა და რგოლების გაცოცხლება ცხადყოფს, რომ სოფლად დიდი საშუალება მოგვეპოვება მოსავლიანობის მკვეთრად აძაღლებისათვის, მეცხოველეობის სულადობის ზრდისა და მისი პროდუქტიულობის გადიდებისათვის. სოფლის პარტიული ორგანიზაციების, სოფლის მეურნეობის ადგილობრივი ორგანოების უმნიშვნელოვანესი ამოცანაა ყოველმხრივ ხელი შეუწყონ მოწინავეთა გამოცდილების ფართოდ გავრცელება ყველა ბრიგადასა და რგოლში.

მიუხედავად მრავალი წარმატებისა, საკოლმეურნეო შრომის ორგანიზაციის დარგში ჯერ კიდევ არის სერიოზული ნაკლოვანებები. ზოგან ჯერ კიდევ არ არის ადოფფხერილი გადანაბარება შრომის ანაზღაურებაში, რაც სერიოზულ დაბრკოლებას წარმოადგენს შრომის ნაყოფიერების შემდგომი გადიდების, მოსავლიანობისა და მეცხოველეობის პროდუქტიულობის ზრდისათვის. არასაკმო ყურადღება ექცევა გამომშვიდების ნორმების სწორად დადგენას და მათს შეფასებას შრომადღეებად. მაგალითად, მარნეულის რაიონის სოფელ პირველ ქესალოს და სოფელ კაანახრის მახარაძის სახელობის კოლმეურნეობაში ერთი ჰექტარი სიმინდის გათოხნა შარშან შეფასებული იყო 5 შრომადღედ, ხოლო მეორე ჰექტარ 7 შრომადღედ, როცა ეს უკანასკნელი სამუშაო პირველ თოხნასთან შედარებით უფრო ადვილი. გეგეჭკორის რაიონის ციროვის სახელობის კოლმეურნეობაში ეროვნ ჰექტარი სიმინდის გათოხნა შარშან შეფასებული იყო 5 შრომადღედ, ხოლო მეორე ჰექტარ 7 შრომადღედ, როცა ეს უკანასკნელი სამუშაო პირველ თოხნასთან შედარებით უფრო ადვილი. გეგეჭკორის რაიონის ციროვის სახელობის კოლმეურნეობაში გაანალიზეს გეგმის გადაჭარბებით შესრულებისათვის კუთვნილი დამატებითი საზღაურის გაცემა ზოგიერთი კოლმეურნეობისათვის. ეს გამონაკლისს არ წარმოადგენს. ნაკლოვანებანი შრომის ორგანიზაციასა და ანაზღაურებაში დაუყოვნებლივ უნდა აღმოიფხვრას.

ახლა კოლმეურნეობებში მიმდინარეობს 1948 წლის საწარმოო გეგმებისა და შემოსავალ-გასავლის ნარჯთაღრიცხვების შედგენა, მათი განხილვა და დამტკიცება კოლმეურნეთა საერთო კრებებზე. საჭიროა მთლიანად დაავკმაყოფილოთ საკოლმეურნეო ბრიგადები და რგოლები, არ დავუშვათ ფორმალისტურანირი კოლმეურნის დატოვება ბრიგადისა და რგოლის გარეშე. ამასთან თვითეულ ბრიგადასა და რგოლს სახელმწიფო გეგმის შესაბამისად უნდა მიეცეს წლიური საწარმოო დავალება.

შრომის სწორად მოწყობა იმას ნიშნავს, რომ კონკრეტული ღონისძიებები უზრუნველეყოთ გეგმით დაწესებული დავალების მოლიანად და გადაჭარბებით შესრულება. ამისათვის საჭიროა მემინდვრეობის ბრიგადებს მიეკუთვნოთ მუშები ნაკვეთები თესლბრუნვის მინდვრებში, ხნეულტარი, მუშა პირუტყვი, აღმოფხვრით მემინდვრეობის ბრიგადების შემადგენლობის დენაღობა. ბრიგადებში უნდა გამოიყოს რგოლები მათთვის სამარგლი, ტექნიკური, სამოსტნე კულტურებისა და სათესლე ნაკვეთების, ხოლო, სადაც შესაძლებელია, მარცვლეული კულტურების მისაჩენად.

სოფლად შრომის ნაყოფიერების შემდგომი გადიდება კვლავ რჩება ერთ-ერთ სერიოზულ ამოცანად. საჭიროა ფართო გასაქანი მიეცეს ინდივიდუალურ და წარელჯგუფურ სანარეო სისტემას, გამეფდულად წავფრთხილნ ნაკვეთების მიჩენა რგოლის შიგნით ცალკეული კოლმეურნეებისათვის, რაც ზრდის კოლმეურნეთა პასუხისმგებლობას მოსავლიანობის ვასაღებლებად.

დიდი მნიშვნელობა აქვს სასოფლო-სამეურნეო სამეშოთა ნორმების დაზუსტებასა და მათს შრომადღეებად შეფასებასან. კოლმეურნეობებმა უნდა გადასინჯონ ვამომეშვების ნორმები და შრომადღეებად მეშმოთის შეფასება, შრომის უფრო მაღალი ანაზღაურება დაიწესონ უმნიშვნელოვანესი სამუშაოებისათვის და მოახდინონ ანაზღაურების შემცირება მეორეხარისხოვან სამუშაოთა შესრულებისათვის. სამუშაოთა ნორმების დადგენისას უნდა ვიხელმძღვანელოთ მოწინავეთა მაჩვენებლების მიხედვით.

შრომადღეების უფრო მომჭარნედ და სწორად ხარჯვისათვის საკავშირო კ. პ. (ბ) ცენტრალური კომიტეტის თებერვლის პლენუმმა რჩევა მისცა კოლმეურნეობებს წლის დამდეგიდან ადგეგმონ შრომადღეების ხარჯვა ცალკე დარგებში და სასოფლო-სამეურნეო ელტურებზე სამეშოოდ. ამ მიზნიდ ბის განხორციელებას უაღრესად დიდი მნიშვნელობა აქვს. წლის განმავლობაში დასახარჯი შრომადღეებიდან ზუსტად შედგება ყოველმხრივ ხელს შეუწყობს შრომადღის ღირებულების განმტკიცებას, საკოლმეურნეო შრომის დაგეგმვის სამხანდო სიმაღლეზე დაყენებას. საქართველოს სსრ სოფლის მეურნეობის სამინისტრომ და მისმა ადგილობრივმა ორგანოებმა მეტი ქმედითი დახმარება უნდა გაუწიონ კოლმეურნეობებს შრომადღეების სწორად დაგეგმვის საქმეში.

უკვე ჩაღდება საგაზაფხულო სამუშაოები. 1 მარტისათვის კოლმეურნეობებში საგაზაფხულოდ მოხსენილი იყო 69.317 ჰექტარი. დათესილია 11.944 ჰექტარი, ანუ რესპუბლიკური გეგმის 2,3 პროცენტი. თესვისათვის მზადების გადამწყვეტი დღეები დადგა. დარჩენილი დრო მთლიანად უნდა გამოვიყენოთ სათესლე მასალის სრული კონდიციურობის უზრუნველსაყოფად, ტრაქტორების, მისაბმელი და სხვა ინვენტარის რემონტის უახლოეს დღეებში დასამთავრებლად, საკოლმეურნეო მასობრივი კვალიფიკაციის და მექანიზატორთა კადრების მოსამზადებლად.

საქართველოს კოლმეურნე გლეხობა სოფლის მეურნეობის მოწინავეთა დაგალიდოთ ბასუხად ალილიერების მეშმაობის ტემპს. ამ კარგად იცის, რომ 1948 წელი სოფლის მეურნეობაში შემდგომი სტალინური ხუთწლეულის შესრულებაში. ამ დღეებში ალტის მაპრის კოლმეურნეებმა, მტს-ებია და საბჭოთა მეურნეობის მუშაკებმა, სოფლის მეურნეობის სპეციალისტებმა წერილით მიმართეს დიდ სტალინს. ალტაელებმა ახალი სერიოზული ვალდებულებანი იკისრეს და სიტყვა მისცეს დიდ ბელადს, რომ კიდევ უფრო გაფფრთოვებენ საგაზაფხულო კეთილ ნათესებს, მოიყვანენ მეტ პურს, ვადამდე შეასრულებენ სახელმწიფოს წინაშე ნაკისრ ყველა ვალდებულებას.

საქართველოს საკოლმეურნეო სოფლის შრომელებმა მხურვალედ დაუჭირეს მხარი ალტაელთა ამ პატრიოტულ მოწოდებას. მოწინავე საბჭოთა აგრონომიული მეცნიერების, შრომის სწორად მოწყობის, კოლმეურნეთა შრომის დამატებით ანაზღაურების კანონის განხორციელებით, სოციალისტური შეჯიბრების ფარგოდ გაშლის საფუძველზე ისინი შეუპოვრად იბრძოლებენ მიმდინარე წელს ყველა სასოფლო-სამეურნეო კულტურის უხვი მოსავლის მოსაყვანად.

თბილისელი მეჯრიკოგაქეების გამარჯვება

მოსკოვიდან მიღებულია ცნობა, რომ 1948 წლის იანვრის მეშაობის შედეგთა მიხედვით თბილისს საფეიერო-სატრაკტორო კომბინატის კოლეტივს (დირექტორი თ. გოგოლაძე) სრულიად საკავშირო სოციალისტურ შეჯიბრებაში მაღალი საწარმოო მაჩვენებლების მოპოვებისათვის მიენიჭა მესამე პრემია.

ამ გამარჯვების გამო სატრაკტორო კომბინატის კოლეტივის სახელზე მიღებულია მეტროკოტაჯო ალბომი. კოლეტივის სახელზე მიღებულია მეტროკოტაჯთა პროფესიული კავშირების ცენტრალური კომიტეტის მესამე ალბომი.

ᲓᲦᲔᲡ ᲒᲐᲖᲔᲗᲘᲗᲘ:

ᲞᲠᲝᲤᲙᲐᲕᲨᲘᲠᲗᲐ ᲡᲠᲣᲚᲘᲐᲓ ᲡᲐᲙᲐᲕᲨᲘᲠᲝ ᲪᲔᲜᲢᲠᲐᲚᲣᲠᲘ ᲡᲐᲑᲭᲝᲡ ᲞᲠᲔᲖᲘᲓᲘᲣᲛᲨᲘ
ᲡᲡᲠ ᲙᲐᲕᲨᲘᲠᲘᲡ ᲣᲛᲐᲦᲚᲔᲡᲘ ᲡᲐᲑᲭᲝᲡ ᲞᲠᲔᲖᲘᲓᲘᲣᲛᲘᲡ ᲑᲠᲫᲐᲜᲔᲑᲣᲚᲔᲑᲐ

ᲞᲠᲝᲤᲙᲐᲕᲨᲘᲠᲗᲐ ᲡᲠᲣᲚᲘᲐᲓ ᲡᲐᲙᲐᲕᲨᲘᲠᲝ ᲪᲔᲜᲢᲠᲐᲚᲣᲠᲘ ᲡᲐᲑᲭᲝᲡ ᲞᲠᲔᲖᲘᲓᲘᲣᲛᲘ

სახელმწიფო სოციალური დაზღვევის ბიუჯეტი 1948 წლისათვის

პროფკავშირთა სრულიად საკავშირო ცენტრალური საბჭოს პრეზიდიუმმა განიხილა სახელმწიფო სოციალური დაზღვევის ბიუჯეტი 1948 წლისათვის.

მიღებულ დადგენილებაში აღნიშნულია ამ მიზნებისათვის ასიგნებათა გადიდება. 1947 წელს სოციალური დაზღვევის ბიუჯეტში შეადგენდა 14.600 მილიონ მანეთს, 1946 წელს კი—11.593 მილიონ მანეთს. ეროვნიოელი დახმარებისა და პენსიების ხარჯები სათანადოდ გადიდდა 11,5 მილიონ მანეთამდე 8 მილიონ მანეთთან შედარებით. უკანასკნელი ორი წლის განმავლობაში სოციალური დაზღვევის სახსრებით აღდგენილი და მოწყობილია 350-ზე მეტი დასასვენებელი სახლი და სანატორიუმი, მრავალი კლუბი, წითელი კუთხე, სტადიონი და სხვა კულტურულ-საგანმანათლებლო და სასპორტო დაწესებულებანი. შარშან პროფკავშირთა დასასვენებელ სახლებსა და სანატორიუმებში იყო მილიონნახევარზე მეტი მშრომელი, ხოლო პიონერთა ბანაკებში—2.200 ათასი ბავშვი.

სოციალური დაზღვევის 1948 წლის ბიუჯეტი დამტკიცებულია 15.671 მილიონი მანეთის რაოდენობით და ითვალისწინებს მუშა-მოსამსახურთა მომსახურების შემდგომ გაუმჯობესებას. ეზრდება ერთდროული დახმარებანი და პენსიები, დასასვენებელი სახლებისა და სანატორიუმების, პიონერთა ბანაკების ხარჯები.

პროფკავშირულ ჯანსაღობის კერაში დაისვენებს და იმკურნალებს 1.800 ათასი მუშა-მოსამსახურე, პიონერთა ბანაკებში დაისვენებს სკოლამდელი ასაკის 2.650 ათასი ბავშვი. თითქმის ნახევარი მილიარდი მანეთი დაიხარჯება დასასვენებელი სახლების, სანატორიუმების, კულტურულ-საგანმანათლებლო დაწესებულებათა, სტადიონებისა და ტურისტთა ბაზების აღდგენისა, კაპიტალური რემონტისა და მოწყობისათვის.

პროფკავშირთა სრულიად საკავშირო ცენტრალური საბჭოს პრეზიდიუმმა წინადადება მისცა პროფკავშირულ ორგანიზაციებს ზუსტად დაიცვან საფინანსო დისციპლინა და ეკონომიის რეჟიმი სახელმწიფო სოციალური დაზღვევის სახსრების ხარჯვისას. საჭიროა სისტემატურად მოიწყოს სოციალური დაზღვევის საბჭოების მოსსენებანი მუშათა კრებებსა და აქტივის თათბირებზე, მოიწყოს საანგარიშო გამოფენები საქართველო კულტბმ. (საკვლევ.).

კრემლის კედლებისა და კოშკების რესტავრაცია

მიმდინარე წელს დამთავრდება ისეთი უდიდესი სამშენებლო მოსკოველ კრემლის კედლებისა და კოშკების სარესტავრაციოდ, რომლითაც ერ ჩატარებულა ამ უკანასკნელი ასი წლის მანძილზე.

კრემლის ცხრამეტი კოშკიდან უკვე რესტავრირებულია თითქმისტე — „ვოდოვზვოდნაია", „ბლაგოვეშენსკაია", „სენატსკაია", „ბეკლემიშნეგსკაია", „კოსტანტინო-ელენსკაია" და სხვ. მათი კარვები გადაეხურულია ახალი ფერადი კრამიტით; განახლებულია ბაურნინი და ეზოთრი ქვის არქიტექტურული დეტალები. კოშკებზე კვლავ აღმართულნ ოქროთი მოვარაყებული ლითონის ლავგარდენი და ფლიუგერები.

ჩატარებულია აგრეთვე დიდი სამუშაოები კრემლის კედლების კამაღლურ რემონტზე. რესტავრირებულია ტბილანშისა და პარალეტების თეთრი ქვის სახურავები. შერემონტებულია თეთრი ქვის ზეძირკველი მთელი კედლის გაყოლებით.

კედლებისა და კოშკების რესტავრაცია ხორციელდება ისტორიული მონაცემების ზუსტი შესაბამისობით. თვითეულ ნაგებობას შეძლებისამებრ ეძლევა პირველინელი სახე. „ბეკლემიშნეგსკაია" კოშკზე, მაგალითად, ძველი კრამიტის მოცილებისას აღმოჩნდა ჩაშენებული სათოფურები. ისინი გახსნილ და კოშკმა მიიღო ისეთი სახე, როგორიც უძველეს დროში ჰქონდა.

ბაზაფხულის დადგომისას სარესტავრაციო სამუშაოები, რომლებიც ზამთრის პერიოდში თბილ შენობებში ტარდებოდა, კვლავ მიიღეს ფართო გაქანებას. „ბლაგოვეშენსკაია" და „ბოროვიცკაია" კოშკებზე დამთავრებულია ლითონის ხარაჩოების დადგმა. აქ მიდინარეობს კრავების სახურავების გამოცვლა. ზაფხულში რესტავრირებულ იქნება ყველაზე რთული არქიტექტურული ნაგებობანი — „სპასკისა" და „ნიკოლსკის" კოშკები, მათი შესანიშნავი ალეურული სამკაულებით — „თეთრი ქვის ჩუქურთმებით".

კრემლის „სპასკის" კოშკზე დაცლილა ნადირთა, ფრინველთა, მრავალწახნაგოვანი პირამიდების თეთრი ქვის ფიგურები და სხვა არქიტექტურული დეტალები. ამჟამად მათი ნიმუშების მიხედვით საბჭოების სასახლის შენებლობის სამმართველოს სახელოსნოში მოსკოვის თეთრი ქვისაგან მზადდება საჭირო დეტალები. ისინი დადგმულ იქნება წინანდელ ადგილზე.

„ტროიცკის" კოშკის კრამიტის სახურავი ოდესღაც შეცვლილ იყო რკინის სახურავით. ახლა კოშკის ქარაგეს დამშენებს ამოტვიფრული სპილენძის ფურცლები, რომლებიც თავისი მოხატულობით მოგვაგონებს უძველესს ალაზურებულ კრამიტს. (საკდესი).

Რ. Ნ. ᲭᲝᲚᲡᲭᲝᲘᲡ ᲓᲐᲑᲐᲓᲔᲑᲘᲡ 120 ᲬᲚᲘᲡᲗᲐᲕᲘᲡ ᲒᲐᲛᲝ

წელს სრულდება 120 წელი დიდი რუსი მწერლის ლევ ნიკოლოზის-ძე ტოლსტოის დაბადებიდან. ამ შესანიშნავი თარიღის აღსანიშნავად სსრ კავშირის მეცნიერებათა აკადემიის ლ. ნ. ტოლსტოის სახელმწიფო მუზეუმი საკავშირო ალაკ ცენტრალურ კომიტეტთან და საკავშირო კ. პ. (ბ) ტულის საოლქო კომიტეტთან ერთად აპირამად ტოლსტოი მართავს „ტოლსტოისადმი მიძღვნილი მასალების კითხვას". შესაბამ პირველი ლექცია თემაზე „ლენინი ტოლსტოის შესახებ". წაკითხულ იქნება ალ აგრეთვე ლექციები დიდი მწერლის ცხოვრებისა და შემოქმედების, მისი უდიდესი ნაწარმოებების შესახებ. ასეთი „კითხვა" რამდენიმე თვეს გაგრძელდება.

იუბილესთვის მეზეუმი და მისი ფილიალები ვარაუდობენ გახსნან რამდენიმე გამოფენა — „ტოლსტოი სსრ კავშირში", „მოსკოვი ტოლსტოის ცხოვრებასა და შემოქმედებაში", „ტოლსტოი — სამაგზაო მწერალი". მოსკოვში ჩატარდება საიუბილეო სამეცნიერო სესია. (საკდესი).

მაღალი შეფასების პასუხად

თეკალთის (ცხაკაიას რაიონი) ბერიას სახელობის კოლმეურნეობის წევრები უდიდესი სიხარულით შეხვდნენ ცნობას, რომ სსრ კავშირის უმაღლესი საბჭოს პრეზიდიუმის 1948 წლის 21 თებერვლის ბრძანებულებით მათი კოლმეურნეობის რვა კოლმეურნეს მინიჭებული აქვს სოციალისტური შრომის გმირის წოდება. ყველან საზეიმო განწყობილებაა, ახალი ძალით ჩადგეს სოციალისტური შეჯიბრეზე.

სოციალისტური შრომის გმირები — კოლმეურნეობის თავმჯდომარე ბ. გეგეჩარია, ბრიგადიერი ე. შამათავა, შ. გეგეჩარია, მერგოლერები ბ. გეგეჩია, კ. ჯაჯიჯელავა, ო. გეგოაშია, ი. ალიერკელია, ე. ქვარცხავა მაღალი ჯილდოთი აღფრთოვანებულნი კისრულობენ წელს მოიყვანონ სიმინდის ბეგრად მეტი ბოსტანელი, ვიდრე შარშან. ნაკისრი ვალდებულების მიხედვით ბ. გეგეჩია 3 ჰექტარი ფართობის თვითეულ ჰექტარზე მოიყვანს 1.000 ფუთ სიმინდს, ე. შამათავა—8 ჰექტარი ფართობის თვითეულ ჰექტარზე 100 ცენტნერზე მეტს, დ. ქვარცხავა 4 ჰექტარი ფართობის თვითეულ ჰექტარზე 100 ცენტნერს. ასეთივე გადიდებული ვალდებულებანი იკისრეს დანარჩენებმაც.

ახალოსფოლის კოლმეურნეობაში სოციალისტური შრომის სმი გმირია — მერგოლერები ვ. ბახტაძე, ს. დავითაია და ბრიგადიერი ი. ტყეშეჩავა. მათ ახალი ვალდებულებანი იკისრეს.

— მაღალი შეფასება მიტ ენერგიას მოითხოვს ჩვენგან,—სთქვა სოციალისტური შრომის გმირმა ვ. ბახტაძეკ,—ჩემმა რგოლმა წელს გადაწყვეტა დაამეშაოს 10 ჰექტარი ფართობი, ნაცვლად შარშანდელი 7 ჰექტარისა. აქედან, 4 ჰექტარის თვითეულ ჰექტარზე მოვიყვანთ 80 ცენტნერ სიმინდს, დანარჩენ ფართობზე კი 50 ცენტნერს.

სილოვან დაკთაა ს. რგოლი წელს შარშანდელზე ერთიორად მეტ ე. ი. 15 ჰექტარ ფართობს დაამეშავებს. მერგოლერმა პირობა დასდო, რომ 6 ჰექტარი ფართობის თვითეულ ჰექტარზე მოიყვანს 85-მდე ცენტნერ სიმინდს, 4 ჰექტარზე საშუალოდ 85 ცენტნერს, ხოლო დანარჩენის თვითეულ ჰექტარზე 60 ცენტნერს.

ი. ტაკეშეჩავა ბრიგადამ იკისრა წელს სიმინდი დათესოს 34 ჰექტარზე, აქედან 8 ჰექტარის თვითეულ ჰექტარზე მოიწიოს 80 ცენტნერზე მეტი სიმინდი, ხოლო დანარჩენი 26 ჰექტარის თვითეულ ჰექტარზე ორჯერ მეტი, ვიდრე ამას ვეგმა ითვალისწინებს.

სოციალისტური შრომის გმირები ენერგიულად მეშმაინენ საკოლმეურნეო მინდვრებზე. ბევრმა მათგანმა მოათავა მინდვრის ნაკვეთების ბირველი ხვნა; ეუბად გაეკეთ ყანებში ნაკელი და შლამი. ვ. ბახტაძეკ უკვე ეიტანა 15 ტონა ნაკელი და 10 ტონა შლამი, ს. დავითაიამ — 55 ტონა. ასევე მეშობენ თეკალთელი ვმრიბიც. ყველანი ერთი აზრით არიან გამსჭვალულნი—1948 წელს მიღიონ შარშანდელზე მეტი მოსავალი.

ბ. ᲑᲘᲚᲔᲜᲘᲢᲘᲜᲘ

„კომუნისტის" საკუთარი კორესპონდენტი

ᲖᲔᲘᲛᲘ ᲤᲝᲗᲘᲗ

სასიხარულო ცნობის მიღებისთანავე, რომ სოფელ ჭალადიდის კოლმეურნეობა „ოქტომბრის" მერგოლერებს სეკი კალსტრატეს-ძე მარეკაშვილსა და თეოფანე ძაკულ-ძე გეკაძისას სოციალისტური შრომის გმირის წოდება მიენიჭათ, ჩატარდა ხალხმრავალი მიტინგი. კოლმეურნეობა „ოქტომბრის" თავმჯდომარემ ამხ. ი. ხუციელაკამ დამსწრეთ გააცინ სსრ კავშირის უმაღლესი საბჭოს პრეზიდიუმის 1948 წლის 21 თებერვლის ბრძანებულება.

— ჩვენმა კოლმეურნეობამ, — ამბობს ამხ. ხუციელაკა, — შარშან საშუალოდ 28,66 ცენტნერი სიმინდი მიიღო, ნაცვლად გეგმით გათვალისწინებული 17 ცენტნერისა. ეროვნსამად გადიდდა ლიმოის და სხვ. ილის მოსავალი, ხოლო 16 ჰექტარი ფართობის თვითეულ ჰექტარზე მოვიყვანეთ 73,62 ცენტნერი სიმინდი. ეს კოლმეურნეთა შრომითი მამაცის შედეგია. წელს უკეთ ვმუშაობთ, ვიდრე შარშან. 225 ჰექტარი ფართობიდან, რომელზეც სიმინდი უნდა დათესოთ, უკვე გაწმენდილი და მოხნულია 150 ჰექტარი. გასულ წელს ამ დროისათვის მოხნული იყო მხოლოდ 20 ჰექტარი. მაგრამ მიღწეულთ ორდი ვამაყოფილ დებით. საპატიო ჯილდოს პასუხად კიდევ უფრო გავამლიერებთ მუშაობას, რომ წელს სარეკორდო მოსავალი მოვიყვანოთ.

— სოფლის მეურნეობის მოწინავეთათვის სოციალისტური შრომის გმირის წოდების მინიჭება კოლმეურნეობიდან ჩვენი პარტიისა და ხელისუფლების უდიდესი ზრუნვის მაგალითია. ეს ბრძოლისა და ბედნიერების მაგალითს წარმოადგენს, — სთქვა მერეკი ბრიგადის ხელმძღვანელმა ამხ. ვ. ხუციელავამ. მან იკისრა სიმინდის მოსავლიანობა ჰექტარზე 75-80 ცენტნერამდე აიყვანოს.

სტაპანოვეული ბრიგადიერებმა ვ. რიგამაძისა და ვ. ჭოჭუას ვალდებულებაა წელს გეგმასთან შედარებით 30 პროცენტით გაადიდონ სიმინდის მოსავლიანობა.

სოციალისტური შრომის გმირებმა ს. მარუაშვილმა და თ. გეგაძამ უმაღლესი ჯილდოს პასუხად პირობა დადეს, რომ მთელ თავიანთ ენერგიას, გამოცდილებას და ცოდნას მოიმარჯნენ მოსავლიანობის შემდგომ გადიდებას.

ᲐᲚ. ᲭᲣᲠᲬᲣᲛᲘᲐ

მეცნიერებისა და გამომგონებლობის დარგში სტალინური პრემიების კომიტეტის კლენუმი

3 მარტს ალადემიკოს ა. ნ. ნესმეანოვის თავმჯდომარეობით შესდგა მეცნიერებისა და გამომგონებლობის დარგში სტალინური პრემიების კომიტეტის პლენუმი.

როგორც ალენუმზე კომიტეტის სწავლულმა მდივანმა პროფესორმა კ. თ. ერგაჩევ ვანაცხადა, მეცნიერებისა და გამომგონებლობის დარგში სტალინური პრემიების მოსაპოვებელ წელს შემოსულ ნაშრომთა რაოდენობა მნიშვნელოვნად სჭარბობს შარშანდელს. სამეცნიერო დაწესებულებებმა, უმაღლესმა სასწავლებლებმა, სამინისტროებმა, უწყებებმა და საზოგადოებრივმა ორგანიზაციებმა გამოუზავნეს 700-მდე სამეცნიერო ნაშრომი, გამოგონება და 1947 წელს სახალხო მეურნეობაში რეალიზებული საწარმოო ბუნებრივ გაუმჯობესებული მეთოდების აღწერილობანი.

ალენუმზე დამტკიცებულ იქნა 12 სექციის შემადგენლობა ცოდნა სხვადასხვა დარგში, რომლებიც ამ დღეებში შეუდგებიან შემოსულ ნაშრომთა წინასწარ განხილვას. სექციებში შეკიდნენ თვალსაჩინო მეცნიერები. თავმჯდომარეებად დამტკიცებულნი არიან აკადემიკოსები: ა. თ. ოიფეკ, ე. ა. ჩუდაკოვი, ა. ნ. ნესმეანოვი, ვ. ა. ობრუჩევი, ლ. ა. ორბელი, ტ. დ. ლისენკო, ა. ი. ალიბეკოსოფი, ვ. ს. ნემჩინოვი, ბ. ნ. ბოსპელოვი, ი. ბ. ტრაინინი, ა. ა. ბოგომოლოვი და საბჭოთა კავშირის მარშალი ი. ა. გოეოროვი.

სექციებმა მეშობა უნდა დაამთავრონ 20 აპრილისათვის. (საკდესი).

СОВИЕТСКИЕ ГРУЗИНСКИЕ ПЕРЕДОВИКИ ПРОИЗВОДСТВА

З. З. ᲡᲘᲮᲐᲠᲣᲚᲘᲫᲔ

საქართველოს კ. პ. (ბ) ბახარაძის რაიონის მდივანი, სოციალისტური შრომის გმირის წოდება მიენიჭა თავისი მუშაობით მოლიანად რაიონში სიმინდის მოსავლის გეგმიანი ალების 31,8 პროცენტის გადაჭარბებით შესრულებისა უზრუნველყოფისათვის.

Ა. Მ. ᲨᲐᲥᲘᲐ

საქართველოს კ. პ. (ბ) ᲒᲐᲚᲘᲡ რაიონული კომიტეტის მდივანი, სოციალისტური შრომის გმირის წოდება მიენიჭა თავისი მუშაობით მოლიანად რაიონში სიმინდის მოსავლის გეგმიანი ალების 27,8 პროცენტის გადაჭარბებით შესრულებისა უზრუნველყოფისათვის.

Ლ. Ჯ. ᲝᲒᲠᲐᲚᲘᲫᲔ

საქართველოს კ. პ. (ბ) ᲐᲑᲐᲨᲘᲡ რაიონული კომიტეტის მდივანი, სოციალისტური შრომის გმირის წოდება მიენიჭა თავისი მუშაობით მოლიანად რაიონში სიმინდის მოსავლის გეგმიანი ალების 22,1 პროცენტის გადაჭარბებით შესრულებისა უზრუნველყოფისათვის.

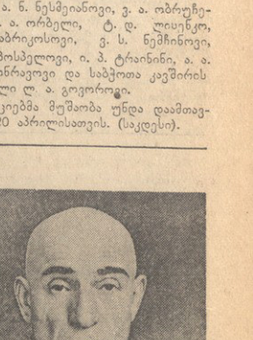

Ჩ. Ნ. ᲫᲕᲐᲠᲬᲘᲐᲜᲘᲐ

გალის რაიონის ლენინის სახელობის კოლმეურნეობის ბრიგადიერი, სოციალისტური შრომის გმირის წოდება მიენიჭა 6 ჰექტარი ფართობის თვითეულ ჰექტარზე 71,90 ცენტნერი სიმინდის მოღებისათვის.

ეროვნული ბიბლიოთეკა

ბრძანებულება

სსრ კავშირის უმაღლესი საბჭოს პრეზიდიუმისა

საქართველოს სსრ სოფლის მეურნეობის მოწინავეების ორდენებითა და მედლებით დაჯილდოების შესახებ

(ბაგრაძეებია, დასაწყისი იხილეთ „კომუნისტის“ 2 და 3 მარტის ნომრებში)

ლენინის ორდენით

220. **ჭანტურია** მურმან ოლიფანტესძე — აბაშის რაიონის ორჯონიკიძის სახელობის კოლმეურნეობის მერგოლური, რომელმაც 61,9 ცენტნერი სიმინდი მიიღო 3 ჰექტარი ფართობის თვითეულ ჰექტარზე.

221. **ჭანტურია** შირიდ სადიკის-ძე — გუდაუთის რაიონის მოლოტოვის სახელობის კოლმეურნეობის წევრი, რომელმაც თავი გამოიჩინა რგოლში მუშაობისას, რომლის ნაკვეთზეც მიღებულია 87,7 ცენტნერი სიმინდი 3 ჰექტარი ფართობის თვითეულ ჰექტარზე.

222. **ჩაჩავა** ბოდო ვიქტორის-ძე — აბაშის რაიონის ბერიას სახელობის კოლმეურნეობის წევრი, რომელმაც თავი გამოიჩინა რგოლში მუშაობისას, რომლის ნაკვეთზეც მიღებულია 82,4 ცენტნერი სიმინდი 3 ჰექტარი ფართობის თვითეულ ჰექტარზე.

224. **ჯიდი** მეხრან სიმონის-ძე — აბაშის რაიონის ორჯონიკიძის სახელობის კოლმეურნეობის მერგოლური, რომელმაც 74,9 ცენტნერი სიმინდი მიღო 3 ჰექტარი ფართობის თვითეულ ჰექტარზე.

225. **ჭელიძე** გრიგოლ სიმონის-ძე — ამბროლაურის რაიონის სტალინის სახელობის კოლმეურნეობის თავმჯდომარე, რომელმაც 60,2 ცენტნერი სიმინდი მიიღო 16 ჰექტარი ფართობის თვითეულ ჰექტარზე.

226. **ჭიჭავა** შალვა მიხეილის-ძე — ზუგდიდის რაიონის კოლმეურეობა „ახალი კახეთის“ თავმჯდომარე, რომელმაც 72,62 ცენტნერი სიმინდი მიიღო 15 ჰექტარ ფართობის თვითეულ ჰექტარზე.

227. **ჩიქობავა** ვლადიმერ პავლეს-ძე — ცხაკაიას რაიონის სტალინის სახელობის კოლმეურნეობის მერგოლური, რომელმაც 60,6 ცენტნერი სიმინდი მიიღო 4 ჰექტარი ფართობის თვითეულ ჰექტარზე.

228. **ჩიქოვანი** ივანე იახნის-ძე — ოჩამჩირის რაიონის ბერიას სახელობის კოლმეურნეობის წევრი, რომელმაც თავი გამოიჩინა კოლმეურნეობაში მუშაობისას, სადაც მიღებულია 76,82 ცენტნერი სიმინდი 16 ჰექტარი ფართობის თვითეულ ჰექტარზე.

229. **ჭკადუა** თევდორე ტვირის-ძე — ზუგდიდის რაიონის ბერიას სახელობის კოლმეურნეობის ბრიგადირი, რომელმაც 71 ცენტნერი სიმინდი მიიღო 6 ჰექტარი ფართობის თვითეულ ჰექტარზე.

230. **ჩოჩია** ალექსანდრე ერმილეს-ძე — აბაშის რაიონის ბერიას სახელობის კოლმეურნეობის მერგოლური, რომელმაც თავი გამოიჩინა რგოლში მუშაობისას, რომლის ნაკვეთზეც მიღებულია 81,63 ცენტნერი სიმინდი 3 ჰექტარი ფართობის თვითეულ ჰექტარზე.

231. **ჩოჩია** ვახტანგ იასონის-ძე — ცხაკაიას რაიონის სტალინის სახელობის კოლმეურნეობის ბრიგადირი, რომელმაც 62,2 ცენტნერი სიმინდი მიიღო 7,2 ჰექტარი ფართობის თვითეულ ჰექტარზე.

232. **ჩოჩია** შალვა ივანეს-ძე — აბაშის რაიონის ბერიას სახელობის კოლმეურნეობის წევრი, რომელმაც თავი გამოიჩინა რგოლში მუშაობისას, რომლის ნაკვეთზეც მიღებულია 81,63 ცენტნერი სიმინდი 3 ჰექტარი ფართობის თვითეულ ჰექტარზე.

233. **ჭურჭუმელია** ილარიონ ვასილის-ძე — ზუგდიდის რაიონის ახალსოფლის სასოფლო საბჭოს ბერიას სახელობის კოლმეურნეობის წევრი, რომელმაც თავი გამოიჩინა რგოლში მუშაობისას, რომლის ნაკვეთზეც მიღებულია 81,2 ცენტნერი სიმინდი 3 ჰექტარი ფართობის თვითეულ ჰექტარზე.

234. **შავაძე** შაბან ბარატოლის-ძე — ხულის რაიონის III ინტერნაციონალის სახელობის კოლმეურნეობის მერგოლური, რომელმაც 66 ცენტნერი სიმინდი მიიღო 3 ჰექტარი ფართობის თვითეულ ჰექტარზე.

235. **შადანი** ხუმუტი ჯაბუტს-ძე — გალის რაიონის ლენინის სახელობის კოლმეურნეობის მერგოლური, რომელმაც 64,85 ცენტნერი სიმინდი მიიღო 3 ჰექტარი ფართობის თვითეულ ჰექტარზე.

236. **შამათავა** ბუხუტი ნიკოლოზის-ძე — ქალაქ ფოთის ბაქრაძის სახელობის კოლმეურნეობის თავმჯდომარე, რომელმაც 63,9 ცენტნერი სიმინდი მიიღო 15,05 ჰექტარი ფართობის თვითეულ ჰექტარზე.

237. **შამბა** კონცალ აზმეტის-ძე — გუდაუთის რაიონის სტალინის სახელობის კოლმეურნეობის მერგოლური, რომელმაც 63,4 ცენტნერი სიმინდი მიიღო 3 ჰექტარი ფართობის თვითეულ ჰექტარზე.

238. **შამუგია** ათოლონ პლატონის-ძე — გალის რაიონის სტალინის სახელობის კოლმეურნეობის მერგოლური, რომელმაც 72,3 ცენტნერი სიმინდი მიიღო 3 ჰექტარი ფართობის თვითეულ ჰექტარზე.

239. **შამუგია** არტემ ქესკინის-ძე — გალის რაიონის სტალინის სახელობის კოლმეურნეობის ბრიგადირი, რომელმაც 73,3 ცენტნერი სიმინდი მიიღო 6 ჰექტარი ფართობის თვითეულ ჰექტარზე.

240. **შამუგია** კაპიტონ გიგასს-ძე — ზუგდიდის რაიონის კოლმეურნეობა „ოქტომბრის“ მერგოლური, რომელმაც 60,06 ცენტნერი სიმინდი მიიღო 3 ჰექტარი ფართობის თვითეულ ჰექტარზე.

241. **შამუგია** ლეონტი ძოკის-ძე — გალის რაიონის სტალინის სახელობის კოლმეურნეობის წევრი, რომელმაც თავი გამოიჩინა რგოლში მუშაობისას, რომლის ნაკვეთზეც მიღებულია 93,1 ცენტნერი სიმინდი 3 ჰექტარი ფართობის თვითეულ ჰექტარზე.

242. **შარანგია** თეოდოსია პავლეს ასული — გალის რაიონის კოლმეურნეობა „საბჭოთა აფხაზეთის“ წევრი, რომელმაც თავი გამოიჩინა ბრიგადაში მუშაობისას, რომლის ნაკვეთზეც მიღებულია 87,52 ცენტნერი სიმინდი 6 ჰექტარი ფართობის თვითეულ ჰექტარზე.

243. **შარია** არსენ ათანასეს-ძე — საქართველოს კ. პ. (ბ) გალის რაიონული კომიტეტის მდივანი, რომელმაც თავისი მონაწილეობით უზრუნველყო მოლიანად რაიონში სიმინდის მოსავლის გეგმაინი ლიების 27,8 პროცენტის გადაჭარბებით შესრულება.

244. **ფეერი** მარიამ იორის ასული — გაგრის რაიონის სტალინის სახელობის კოლმეურნეობის მერგოლური, რომელმაც 63,47 ცენტნერი სიმინდი მიიღო 3 ჰექტარი ფართობის თვითეულ ჰექტარზე.

245. **ფელია** ერასტი თეოდორეს-ძე — გალის რაიონის ლენინის სახელობის კოლმეურნეობის მერგოლური, რომელმაც 65,9 ცენტნერი სიმინდი მიიღო 6 ჰექტარი ფართობის თვითეულ ჰექტარზე.

246. **ფენგელია** დურო ესტატეს-ძე — ზუგდიდის რაიონის კომინტერნის სახელობის კოლმეურნეობის წევრი, რომელმაც თავი გამოიჩინა რგოლში მუშაობისას, რომლის ნაკვეთზეც მიღებულია 75 ცენტნერი სიმინდი 3 ჰექტარი ფართობის თვითეულ ჰექტარზე.

247. **ფენგელია** კენჭი ფარანას-ძე — გალის რაიონის მახარაძის სახელობის კოლმეურნეობის მერგოლური, რომელმაც 74,2 ცენტნერი სიმინდი მიიღო 3 ჰექტარი ფართობის თვითეულ ჰექტარზე.

248. **ფენგელია** ლავრენტი სიღოს-ძე — გალის რაიონის მახარაძის სახელობის კოლმეურნეობის მერგოლური, რომელმაც 71,01 ცენტნერი სიმინდი მიიღო 3 ჰექტარი ფართობის თვითეულ ჰექტარზე.

249. **ფონია** ალექსტრატე ყარას-ძე — გალის რაიონის სტალინის სახელობის კოლმეურნეობის წევრი, რომელმაც თავი გამოიჩინა, რგოლში მუშაობისას, რომლის ნაკვეთზეც მიღებულია 110 ცენტნერი სიმინდი 3 ჰექტარი ფართობის თვითეულ ჰექტარზე.

250. **ფონია** მიხეილ ტაგუს-ძე — გაგრის რაიონის სტალინის სახელობის კოლმეურნეობის თავმჯდომარე, რომელმაც 62,4 ცენტნერი სიმინდი მიიღო 27 ჰექტარი ფართობის თვითეულ ჰექტარზე.

251. **ფონია** შოთა ისიდორეს-ძე — ქალაქ ფოთის ბაქრაძის სახელობის კოლმეურნეობის მერგოლური, რომელმაც 72,84 ცენტნერი სიმინდი მიიღო 4,2 ჰექტარი ფართობის თვითეულ ჰექტარზე.

252. **ფონია** იასონ სტეფანეს-ძე — წალენჯიხის რაიონის ბერიას სახელობის კოლმეურნეობის თავმჯდომარე, რომელმაც 64,82 ცენტნერი სიმინდი მიიღო 17 ჰექტარი ფართობის თვითეულ ჰექტარზე.

253. **ფულეიშვი** შხაზ მაჩაგის-ძე — გუდაუთის რაიონის ბერიას სახელობის კოლმეურნეობის მერგოლური, რომელმაც 71,66 ცენტნერი სიმინდი მიიღო 3 ჰექტარი ფართობის თვითეულ ჰექტარზე.

254. **ესარტია** ლეონტი იონის-ძე — ზუგდიდის რაიონის კოლმეურნეობა „ოქტომბრის“ მერგოლური, რომელმაც 65,36 ცენტნერი სიმინდი მიიღო 3 ჰექტარი ფართობის თვითეულ ჰექტარზე.

255. **ესარტია** შალვა ბოკოს-ძე — ზუგდიდის რაიონის კოლმეურნეობა „ახალი კახეთის“ ბრიგადირი, რომელმაც 72,69 ცენტნერი სიმინდი მიიღო 6 ჰექტარი ფართობის თვითეულ ჰექტარზე.

256. **იაშვილი** რაფდეს კაკიის-ძე — ამბროლაურის რაიონის სტალინის სახელობის კოლმეურნეობის ბრიგადირი, რომელმაც 60,7 ცენტნერი სიმინდი მიიღო 6,3 ჰექტარი ფართობის თვითეულ ჰექტარზე.

ზრდის წითელი დროშის ორდენით

1. **აბაშიძე** იბრაჰიმ იუსუფის-ძე — ბათუმის რაიონის კოლმეურნეობა „კუტლუნის“ მერგოლური, რომელმაც 50,17 ცენტნერი სიმინდი მიიღო 3 ჰექტარი ფართობის თვითეულ ჰექტარზე.

2. **აბრამაშვილი** ლავრენტი ეფანტესძე — ფოთის რაიონის კოლმეურეობა „ოქტომბრის“ წევრი, რომელმაც თავი გამოიჩინა ბრიგადაში მუშაობისას, რომლის ნაკვეთზეც მიღებულია 56,1 ცენტნერი სიმინდი 7,24 ჰექტარი ფართობის თვითეულ ჰექტარზე.

3. **აბსანძე** გვეძე ტაგუს-ძე — ზუგდიდის რაიონის კოლმეურეობა „ახალი კახეთის“ წევრი, რომელმაც თავი გამოიჩინა კოლმეურნეობაში მუშაობისას, სადაც მიღებულია 72,62 ცენტნერი სიმინდი 15 ჰექტარი ფართობის თვითეულ ჰექტარზე.

4. **აბულაძე** ესტატე სარდიონის-ძე — ქუთაისის რაიონის ჩარკვიანის სახელობის კოლმეურნეობის ბრიგადირი, რომელმაც 54,33 ცენტნერი სიმინდი მიიღო 6 ჰექტარი ფართობის თვითეულ ჰექტარზე.

5. **ავაზაშვილი** არჩილ ივანეს-ძე — ყვარლის რაიონის სტალინის სახელობის კოლმეურნეობის ბრიგადირი, რომელმაც 52,1 ცენტნერი სიმინდი მიიღო 7,15 ჰექტარი ფართობის თვითეულ ჰექტარზე.

6. **აკიბა** ზაბეტ შაბანის-ძე — გუდაუთის რაიონის სტალინის სახელობის კოლმეურნეობის ბრიგადირი, რომელმაც 54 ცენტნერი სიმინდი მიიღო 6 ჰექტარი ფართობის თვითეულ ჰექტარზე.

7. **ადლეიბა** ჯალუნა კესკინდის-ძე — ოჩამჩირის რაიონის ბერიას სახელობის კოლმეურნეობის წევრი, რომელმაც თავი გამოიჩინა კოლმეურნეობაში მუშაობისას, სადაც მიღებულია 76,82 ცენტნერი სიმინდი 16 ჰექტარი ფართობის თვითეულ ჰექტარზე.

8. **აჭუბარია** ილარიონ კონსტანტინეს-ძე — წალენჯიხის რაიონის სტალინის სახელობის კოლმეურნეობის წევრი, რომელმაც თავი გამოიჩინა კოლმეურნეობაში მუშაობისას, სადაც მიღებულია 55,64 ცენტნერი სიმინდი 15,1 ჰექტარი ფართობის თვითეულ ჰექტარზე.

9. **აჭუბაია** ბესო კურგოს-ძე — გუდაუთის რაიონის ლენინის სახელობის კოლმეურნეობის მერგოლური, რომელმაც 57,7 ცენტნერი სიმინდი მიიღო 3,1 ჰექტარი ფართობის თვითეულ ჰექტარზე.

10. **ალბაიუა** ალმა კონსტანტინეს ასული — გაგრის რაიონის სტალინის სახელობის კოლმეურნეობის ბრიგადირი, რომელმაც 60,44 ცენტნერი სიმინდი მიიღო 3 ჰექტარი ფართობის თვითეულ ჰექტარზე.

11. **ამბროლაძე** მელტონ იასონის-ძე — ქუთაისის რაიონის კოლმეურნეობა „ახალი ნაპოლეს“ წევრი, რომელმაც თავი გამოიჩინა რგოლში მუშაობისას, რომლის ნაკვეთზეც მიღებულია 75,42 ცენტნერი სიმინდი 3 ჰექტარი ფართობის თვითეულ ჰექტარზე.

12. **ამზა ბამეფ-ოღლი** — კაჯრეთის რაიონის სტალინის სახელობის კოლმეურნეობის თავმჯდომარე, რომელმაც 54,88 ცენტნერი სიმინდი მიიღო 20,3 ჰექტარი ფართობის თვითეულ ჰექტარზე.

13. **ანთიძე** გური მიხეილის-ძე — ჩოხატაურის რაიონის სოფლის მეურნეობის რაიონული გაგზავნილების გამგე, რომელმაც თავისი მუშაობით უზრუნველყო მოლიანად რაიონში სიმინდის მოსავლის გეგმაინი ლიების 11,4 პროცენტის გადაჭარბებით შესრულება.

14. **ანთია** ცაცა თევდორეს ასული — ქალაქ ფოთის ბაქრაძის სახელობის კოლმეურნეობის წევრი, რომელმაც თავი გამოიჩინა ბრიგადაში მუშაობისას, რომლის ნაკვეთზეც მიღებულია 63,9 ცენტნერი სიმინდი 15,05 ჰექტარი ფართობის თვითეულ ჰექტარზე.

15. **არახამია** პლატონ ისლამის-ძე — გალის რაიონის ბერიას სახელობის კოლმეურნეობის წევრი, რომელმაც თავი გამოიჩინა რგოლში მუშაობისას, რომლის ნაკვეთზეც მიღებულია 98,16 ცენტნერი სიმინდი 3 ჰექტარი ფართობის თვითეულ ჰექტარზე.

16. **არდგენია** შოთა ალექსის-ძე — გუდაუთის რაიონის ლენინის სახელობის კოლმეურნეობის თავმჯდომარე, რომელმაც 52,4 ცენტნერი სიმინდი მიიღო 6 ჰექტარი ფართობის თვითეულ ჰექტარზე.

17. **არძინბა** ბასიათ ისლამის-ძე — გუდაუთის რაიონის ბერიას სახელობის კოლმეურნეობის წევრი, რომელმაც თავი გამოიჩინა რგოლში მუშაობისას, რომლის ნაკვეთზეც მიღებულია 71,66 ცენტნერი სიმინდი 3 ჰექტარი ფართობის თვითეულ ჰექტარზე.

18. **არძინბა** ჯუმუბეგა მუსტაფას-ძე — გუდაუთის რაიონის ბერიას სახელობის კოლმეურნეობის წევრი, რომელმაც თავი გამოიჩინა რგოლში მუშაობისას, რომლის ნაკვეთზეც მიღებულია 71,66 ცენტნერი სიმინდი 3 ჰექტარი ფართობის თვითეულ ჰექტარზე.

19. **არძინბა** მარიამ კეკუნის ასული — გუდაუთის რაიონის ბერიას სახელობის კოლმეურნეობის წევრი, რომელმაც თავი გამოიჩინა რგოლში მუშაობისას, რომლის ნაკვეთზეც მიღებულია 71,9 ცენტნერი სიმინდი 3 ჰექტარი ფართობის თვითეულ ჰექტარზე.

20. **არდინ** ლევანი იასონის-ძე — ცხაკაიას რაიონის კალინინის სახელობის კოლმეურნეობის ბრიგადირი, რომელმაც 56,9 ცენტნერი სიმინდი მიიღო 12,5 ჰექტარი ფართობის თვითეულ ჰექტარზე.

21. **ათიეკი** ალი ათა კიში-ოღლი — მარნეულის რაიონის კოლმეურნეობა „რევოლუციის ტალღის“ ბრიგადირი, რომელმაც 55,02 ცენტნერი სიმინდი მიიღო 10 ჰექტარი ფართობის თვითეულ ჰექტარზე.

22. **ახალაია** მელიტონ მოსეს-ძე — გულრიფშის რაიონის ბერიას სახელობის კოლმეურნეობის მერგოლური, რომელმაც 51,47 ცენტნერი სიმინდი მიიღო 3 ჰექტარი ფართობის თვითეულ ჰექტარზე.

23. **ახლაიძე** მიხეილ კუეუს-ძე — გალის რაიონის სტალინური კონსტიტუციის სახელობის კოლმეურნეობის წევრი, რომელმაც თავი გამოიჩინა ბრიგადაში მუშაობისას, რომლის ნაკვეთზეც მიღებულია 72,68 ცენტნერი სიმინდი 6 ჰექტარი ფართობის თვითეულ ჰექტარზე.

24. **უჩხა** დულაბეი არდაშინის-ძე — გუდაუთის რაიონის ყდაოფის სახელობის კოლმეურნეობის ბრიგადირი, რომელმაც 56,4 ცენტნერი სიმინდი მიიღო 7 ჰექტარი ფართობის თვითეულ ჰექტარზე.

25. **ბალთელია** კალისტრატე ეიბარის-ძე — ზუგდიდის რაიონის გაზეთი „კომუნისტის“ სახელობის კოლმეურნეობის წევრი, რომელმაც თავი გამოიჩინა რგოლში მუშაობისას, რომლის ნაკვეთზეც მიღებულია 73,47 ცენტნერი სიმინდი 3 ჰექტარი ფართობის თვითეულ ჰექტარზე.

26. **ბალათაია** ბეკ ბიქტორის-ძე — ცხაკაიას რაიონის ბერიას სახელობის კოლმეურნეობის აგრონომეს ნიკოლაი, რომელმაც თავი გამოიჩინა კოლმეურნეობაში მუშაობისას, სადაც მიღებულია 83,32 ცენტნერი სიმინდი 16 ჰექტარი ფართობის თვითეულ ჰექტარზე.

27. **ბალათაია** კირილე ოქრომირის-ძე — ცხაკაიას 1-ლი მტს-ის დირექტორის მოადგილე პოლიტიკურ საწინააღმდეგოდ, რომელმაც თავი გამოიჩინა მტს-ში მუშაობისას, რომლის მომსახურების კოლმეურნეობებში მიღებულია 42 ცენტნერი სიმინდი 320,62 ჰექტარი ფართობის თვითეულ ჰექტარზე.

28. **ბაგბა** კონსტანტინე დიმიტრის-ძე — გუდაუთის რაიონის ეორშოლოგის სახელობის კოლმეურნეობის წევრი, რომელმაც თავი გამოიჩინა კოლმეურნეობაში მუშაობისას, სადაც მიღებულია 72,25 ცენტნერი სიმინდი 15 ჰექტარი ფართობის თვითეულ ჰექტარზე.

29. **ბალიშვილი** ვასილ არტემის-ძე — ცხაკაიას 1-ლი მტს-ის მეტეველი, რომელმაც თავი გამოიჩინა მტს-ში მუშაობისას, რომლის მომსახურების კოლმეურნეობებში მიღებულია 42 ცენტნერი სიმინდი 320,62 ჰექტარი ფართობის თვითეულ ჰექტარზე.

30. **ბაჯელია** მუჰამედ აბშიდის-ძე — ქობულეთის რაიონის სტალინის სახელობის კოლმეურნეობის მერგოლური, რომელმაც 50,46 ცენტნერი სიმინდი მიიღო 3,02 ჰექტარი ფართობის თვითეულ ჰექტარზე.

31. **ბაჭარაძე** ამირან ხარას-ძე — გალის რაიონის სტალინის სახელობის კოლმეურნეობის წევრი, რომელმაც თავი გამოიჩინა რგოლში მუშაობისას, რომლის ნაკვეთზეც მიღებულია 72,3 ცენტნერი სიმინდი 3 ჰექტარი ფართობის თვითეულ ჰექტარზე.

32. **ბაჭრაძე** არჩილ ერმიდლის-ძე — ცხაკაიას რაიონის კალინინის სახელობის კოლმეურნეობის წევრი, რომელმაც თავი გამოიჩინა რგოლში მუშაობისას, რომლის ნაკვეთზეც მიღებულია 64,08 ცენტნერი სიმინდი 3 ჰექტარი ფართობის თვითეულ ჰექტარზე.

33. **ბაკურაძე** რაფდეს ანდრიას-ძე — ქუთაისის რაიონის კოლმეურნეობა „ახალი ნაპოლეს“ წევრი, რომელმაც თავი გამოიჩინა რგოლში მუშაობისას, რომლის ნაკვეთზეც მიღებულია 70,05 ცენტნერი სიმინდი 3 ჰექტარი ფართობის თვითეულ ჰექტარზე.

34. **ბარამიძე** მაძია ნიკოლოზის-ძე — საქართველოს კ. პ. (ბ) ლანინსკის რაიონული კომიტეტის მდივანი, რომელმაც თავისი მუშაობით უზრუნველყო ძოლიანად რაიონში სიმინდის მოსავლის გეგმაინი ლიების 16,7 პროცენტის გადაჭარბებით შესრულება.

35. **ბარნაია** ნატალია ალექსის ასული — გუდაუთის რაიონის მოლოტოვის სახელობის კოლმეურნეობის წევრი, რომელმაც თავი გამოიჩინა რგოლში მუშაობისას, რომლის ნაკვეთზეც მიღებულია 70,64 ცენტნერი სიმინდი 3 ჰექტარი ფართობის თვითეულ ჰექტარზე.

36. **ბაჩილავა** გაგალი აბრამის-ძე — ზუგდიდის რაიონის კოლმეურნეობა „კომუნიზმის“ მერგოლური, რომელმაც 59,8 ცენტნერი სიმინდი მიიღო 3 ჰექტარი ფართობის თვითეულ ჰექტარზე.

37. **ბეგიშვილი** ლეო ნიკოლოზის-ძე — ყვარლის რაიონის სტალინის სახელობის კოლმეურნეობის ბრიგადირი, რომელმაც 58,1 ცენტნერი სიმინდი მიიღო 7,35 ჰექტარი ფართობის თვითეულ ჰექტარზე.

38. **ბენია** მაჰმედ ხიგოს-ძე — გუდაუთის რაიონის ბერიას სახელობის კოლმეურნეობის წევრი, რომელმაც თავი გამოიჩინა ბრიგადაში მუშაობისას, რომლის ნაკვეთზეც მიღებულია 72,90 ცენტნერი სიმინდი 6 ჰექტარი ფართობის თვითეულ ჰექტარზე.

39. **ბერიკა** დურუ ალმასხანის-ძე — ფოთის რაიონის კოლმეურნეობა „ოქტომბრის“ წევრი, რომელმაც თავი გამოიჩინა ბრიგადაში მუშაობისას, რომლის ნაკვეთზეც მიღებულია 65,25 ცენტნერი სიმინდი 6 ჰექტარი ფართობის თვითეულ ჰექტარზე.

40. **ბერიკა** ნოკარ ალმასხანის-ძე — ფოთის რაიონის კოლმეურნეობა „ოქტომბრის“ წევრი, რომელმაც თავი გამოიჩინა ბრიგადაში მუშაობისას, რომლის ნაკვეთზეც მიღებულია 65,25 ცენტნერი სიმინდი 6 ჰექტარი ფართობის თვითეულ ჰექტარზე.

41. **ბიგვავა** იასონ ფილიპეს-ძე — გალის რაიონის კოლმეურნეობა „ბეთა ჩხორის“ წევრი, რომელმაც თავი გამოიჩინა რგოლში მუშაობისას, რომლის ნაკვეთზეც მიღებულია 70,3 ცენტნერი სიმინდი 3 ჰექტარი ფართობის თვითეულ ჰექტარზე.

42. **ბილაიევი** გიორგი კონსტანტინეს-ძე — თეფრი წყაროს რაიონის ბუდიონის სახელობის კოლმეურნეობის თავმჯდომარე, რომელმაც 52,5 ცენტნერი სიმინდი მიიღო 15,9 ჰექტარი ფართობის თვითეულ ჰექტარზე.

43. **ბულისკერია** ივლიანე კონსტანტინეს-ძე — საქართველოს კ. პ. (ბ) გუდაუთის რაიონული კომიტეტის მდივანი, რომელმაც თავისი მონაწილეობით უზრუნველყო მოლიანად რაიონში სიმინდის მოსავლის გეგმაინი ლიების 94,1 პროცენტის გადაჭარბებით შესრულება.

44. **ბულია** ლეონტი პაპალას-ძე — ზუგდიდის რაიონის ბერიას სახელობის კოლმეურნეობის წევრი, რომელმაც თავი გამოიჩინა კოლმეურნეობაში მუშაობისას, სადაც მიღებულია 73,7 ცენტნერი სიმინდი 21 ჰექტარი ფართობის თვითეულ ჰექტარზე.

45. **ბულია** თეოფანე ჩანთას-ძე — ზუგდიდის რაიონის გაზეთ „კომუნისტის“ სახელობის კოლმეურნეობის ბრიგადირი, რომელმაც 53,16 ცენტნერი სიმინდი მიიღო 6 ჰექტარი ფართობის თვითეულ ჰექტარზე.

46. **ბერჩულაძე** ნოე არტემის-ძე — ლანჩხუთის რაიონის კოლმეურნეობა „წითელი ოქტომბრის“ მერგოლური, რომელმაც 51,4 ცენტნერი სიმინდი მიიღო 3 ჰექტარი ფართობის თვითეულ ჰექტარზე.

47. **ბუშლეაშვილი** იოსებ ლაზარეს-ძე — ყვარლის რაიონის სტალინის სახელობის კოლმეურნეობის ბრიგადირი, რომელმაც 56,2 ცენტნერი სიმინდი მიიღო 6,2 ჰექტარი ფართობის თვითეულ ჰექტარზე.

(ბაგრაძეებია შემდეგ ნომერში)

სოციალისტური შრომის გმირები

ბ. ო. დოლია

ზუგდიდის რაიონის ზუგდიდის მტს-ის დირექტორი, სოციალისტური შრომის გმირის წოდება მიენიჭა 571 ჰექტარი ფართობის თვითეულ ჰექტარზე მტს-ის მომსახურების კოლმეურნეობებში 45,20 ცენტნერი სიმინდის მიღებისათვის.

დ. ს. ტაკიძე

მახარაძის რაიონის ბერიას სახელობის კოლმეურნეობის მერგოლური, სოციალისტური შრომის გმირის წოდება მიენიჭა 4 ჰექტარი ალფალფაზე თვითეულ ჰექტარზე 18,720 კილოგრამი ჩალა წმენდი ფოთლის მიღებისათვის.

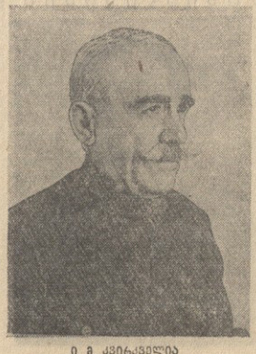

ი. მ. ჟვანია

ცხაკაიას რაიონის თელეთის სახელოვნო სასწავლო ბერიას სახელობის კოლმეურნეობის მერგოლური, სოციალისტური შრომის გმირის წოდება მიენიჭა 8 ჰექტარი ფართობის თვითეულ ჰექტარზე 78,24 ცენტნერი სიმინდის მიღებისათვის.

ბ. ს. ტოტოლია

აბაშის რაიონის ორჯონიკიძის სახელობის კოლმეურნეობის მერგოლური, სოციალისტური შრომის გმირის წოდება მიენიჭა 8 ჰექტარი ფართობის თვითეულ ჰექტარზე 71,8 ცენტნერი სიმინდის მიღებისათვის.

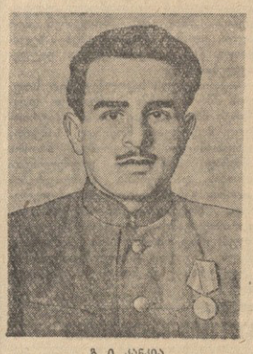

ბ. ი. ქანდია

ოჩამჩირის რაიონის სტალინის სახელობის კოლმეურნეობის ბრიგადირი, სოციალისტური შრომის გმირის წოდება მიენიჭა 6 ჰექტარი ფართობის თვითეულ ჰექტარზე 74,76 ცენტნერი სიმინდის მიღებისათვის.

ხ. ბ. ვანაძე

ხულის რაიონის „წეროვნის ინტერნაციონალის“ სახელობის კოლმეურნეობის მერგოლური, სოციალისტური შრომის გმირის წოდება მიენიჭა 8 ჰექტარი ფართობის თვითეულ ჰექტარზე 71,84 ცენტნერი სიმინდის მიღებისათვის.

პარტიული ცხოვრება

რუსთავის პირველი საქალაქო პარტიული კონფერენცია

შესდგა რუსთავის პირველი საქალაქო პარტიული კონფერენცია. პარტიის რაიონული კომიტეტის მუშობის შესახებ საანგარიშო მოხსენება გააკეთა საქართველოს კ. პ. (ბ) რუსთავის რაიკომის მდივანმა ამხ. გ. ზედგინიძემ.

მოიმხსენებელმა ილაპარაკა იმ დიდი მუშობის შესახებ, რომელიც გასწია რუსთავის მეტალურგიული ქარხნის შენებელმა კოლექტივმა. პარტიის რუსთავის რაიონული კომიტეტის შექმნიდან წელიწადნახევრის განმავლობაში, რუსთავის ტრიალ მინდორზე აღიგასთნენ მეტალურგიული ქარხნის პირველი საამქროთა კორპუსები, აგებულია ბევრი საცხოვრებელი სახლი, დამშენილ საკრამო; რუსთავის მოსახლეობა იმდენად გადიდდა, რომ მუშთა დახმარებაქმნილ იქნა რუსპუბლიკური დაკვეთებრივნის ქალაქად.

გასულ წელს შენებლებმა შინაფერლოვანი მუშობა გასწიეს საკუთარი რესურსების გამოყენების საქმეში, რის შედეგადაც მარშან გამოყენებული სანენი მასალების 55 პროცენტი დამზადდა საკუთარი ძალეთი, საკუთარ ფაბრიკებში, კარიერებსა და ხე-ტყის დამზადებელ მეურნეობებში. მოუხედავად იმისა, რომ მარშან შენებლობა ულარეველყოფილი არ იყო ცენტრალიზებული წესით ლითონით, ხე-ტყეთი, ცემენტით, ოლიფოთა და სხვა მასალებით, უმარილებელო იქნებოდა გასული წლის საამშენებლო გეგმის შეასრულებლობის ახსნა ობიექტური მიზეზებით.

რუსთავის მეტალურგიული ქარხნის შენებლობამ წელს თანვარში ამხანაგ სტალინს მიმართეს წერილით, რომელშიც ვალდებულება აკისრეს გამოეშვა ქარხნული ფოლადი 1948 წლის მეოთხე კვარტალში, ხოლო თუკი მომავალი წლის შესამე კვარტალში, ამასთან ვადამდე გადასცეს საექსპლატაციოდ თბოელექტროცენტრალი და მთელი რიგი მნიშვნელოვანი შენებლობანანი. ამ ვალდებულებას რუსთაველები ასრულებენ. ახალი წლიდან შენებლობის ტემპები დღითიდღე იზრდება, რის შედეგადაც გადაჭარბებით შესრულდა თანგრიბა და თებერვლი დავალებანი.

მთელი რიგი პირველადი პარტიული ორგანიზაციები მარჯვედ იყენებენ წესდებით მათთვის მინიჭებულ უფლებას—სამეურნეო ორგანიზაციისადმი კონტროლის უფლებას. მნიშვნელოვანი მუშობაა ჩატარებული ლუკოლიერი პრობაგანდის მხრივ. შექმნილია კონსულტანტთა ჯგუფი. კონსულტანტები ეხმარებიან წყნეხს დაუოკებელად მომეშვე ამხანაგებს. მარშა წყნეხზე დამოუკიდებლად მომეშვეთათვის მოიწყო 292 ლექცია, რომელშიც 17.000-ზე მეტმა კაცმა მოისმინა.

ამასთან ზომხსენებელმა აღნიშნა პარტიულპოლიტიკურ მუშობაში არსებული ნაკლოვანებანი. ჯერ კიდევ ადამიანებრალი არ არის ფორმალიზმი კომუნისტების თეორიული სწავლების საქმეში, რეგულარულად არ ტარდება თეორიული საღამოები, სუსტად არის დაყენებული თვალსაჩინო აგიტაცია.

კონფერენციამ მოისმინა აგრეთვე სარევიზიო კომისიის თავმჯდომარის ამხ. ი. სუნდაკოვის ანგარიში.

მოხსენებათა გამო გაიმართა კამათი.

— მშენებლობაზე ნაკლებად ზრუნავენ იმისათვის, რომ ამაოლენტო ფენეს ახალგაზრდა მუშების საწარმოო ცვლილეფიკაცია,—განაცხადა სიტყვით ამხ. ამხ. ჭიკინაძემ. ასევე ნაკლებად ზრუნავენ ახალგაზრდა მუშების კულტურულ-საყოფაცხოვრებო პირობების გაუთჯოფისებაზე.

მეკანიკური ქარხნის პარტორგანიზაციის მდივანმა ამხ. ყანჩიტმა ილაპარაკა მუშთა საწარმოო ალმაღლობზე, მაგრამ კონფერენციას არაფერი უთქია იმის შესახებ, თუ რატომ უშვებს მეკანიკური ქარხანა დეფექტიან პროდუქციას. სიტყვით გამოვიდა აგრეთვე ამხ. ოსტროფსკი, რომელიც გააკრიტიკა მუშათა მომარაგების განყოფილება, სადაც დღემდე არ არის აღკვეთილი პროდუქციის მტაცებლობა, გაფლანგვები და სხვა.

ამიერკავკასიის მეტალურგიული ქარხნის დირექტორმა ამხ. გომელაურმა ყურადღება გამახვილა იმაზე, რომ მშენებლობაზე სამუშაოები ძალზე გაფაფერთა. ეს ხელ უშლის მშენებლობის დაჩქარებას.

მეტალურგიული ქარხნის მშენებლობის უფროსმა ამხ. ნ. გიორგაძემ აღნიშნა, რომ მშენებლებს წარმატებით შეუძლიათ შეასრულონ პარტიისა და მთავრობის დავალება და 1948 წელს მისცენ საამშენოს ფოლადი, ხოლო მომავალ წელს თუჯი. საამისოდ საჭიროა ამედნენ ავამოლოთ მუშობის ტემპები, რათა მეორე კვარტალის ბოლოს მომავალი წლის შესამე კვარტალში, ამასთან ვადამდე გადასცენ საექსპლატაციოდ თბოელექტროცენტრალი და მთელი რიგი მნიშვნელოვანი შენებლობანანი. ამ ვალდებულებას რუსთაველები ასრულებენ. ახალი წლიდან შენებლობის ტემპები დღითიდღე იზრდება, რის შედეგადაც გადაჭარბებით შესრულდა თანგრიბა და თებერვლი დავალებანი.

მთელი რიგი პირველადი პარტიული ორგანიზაციები მარჯვედ იყენებენ წესდებით მათთვის მინიჭებულ უფლებას—სამეურნეო ორგანიზაციისადმი კონტროლის უფლებას. მნიშვნელოვანი მუშობაა ჩატარებული ლუკოლიერი პრობაგანდის მხრივ. შექმნილია კონსულტანტთა ჯგუფი. კონსულტანტები ეხმარებიან წყნეხს დაუოკებელად მომეშვე ამხანაგებს. მარშა წყნეხზე დამოუკიდებლად მომეშვეთათვის მოიწყო 292 ლექცია, რომელშიც 17.000-ზე მეტმა კაცმა მოისმინა.

ამასთან ზომხსენებელმა აღნიშნა პარტიულპოლიტიკურ მუშობაში არსებული ნაკლოვანებანი. ჯერ კიდევ ადამიანებრალი არ არის ფორმალიზმი კომუნისტების თეორიული სწავლების საქმეში, რეგულარულად არ ტარდება თეორიული საღამოები, სუსტად არის დაყენებული თვალსაჩინო აგიტაცია.

ᲨᲔᲮᲚᲐᲛᲔᲠᲘᲡ ᲨᲐᲑᲠᲘᲙᲔᲑᲛᲐ ᲣᲜᲓᲐ ᲒᲐᲐᲣᲛᲯᲝᲑᲔᲡᲝᲡ ᲒᲐᲛᲝᲨᲕᲔᲑᲣᲚᲘ ᲞᲠᲝᲓᲣᲥᲪᲘᲘᲡ ᲮᲐᲠᲘᲡᲮᲘ

ომამდელ პერიოდში საქართველოს ფეხსაცმლის ფაბრიკები ტექნიკური აღჭურვილობის მხრივ საკრძალობლად ჩამორჩენილნენ. 1940 წელს, მაგალითად, იმ ფაბრიკებს, რომლებიც ახლა საქართველოს სსრ მსუბუქი მრეწველობის სამინისტროს სისტემაში არიან, გეგმით დაკალებული ჰქონდათ 2.300.000 წყვილი ფეხსაცმლის გამოშვება, მაგრამ აქედან პროდუქციის თითქმის 50 პროცენტი მარტივად შეკერილი წყვილ ფენად ყოფილიყო. ამ სახისა და ასეთი ოოდენობის პროდუქციის დასამზადებლად საჭირო არ იყო ფაბრიკებში კონვეიერიზაციის შემოღება, არც დიდი რაოდენობისა და მაღალკვალიფიციური მუშების ყოლა.

მიმდინარე წლის განმავლობაში თბილისის ფეხსაცმლის პირველი ფაბრიკამ უნდა მოგვეცეს ცხელი ვულკანიზაციის მეთოდით დამზადებული 250.000 წყვილი ფართო ასორტიმენტის ფეხსაცმელი. დიდდება პროდუქციის გამოშვება თბილისის ფეხსაცმლის სხვა ფაბრიკებშიც, ქუთაისსა და სოხუმის ტყავფეხსაცმლის კომბინატებში, ბათუმის ფეხსაცმლის ფაბრიკაში. ამ რაოდენობრივ მაჩვენებლებთან და ასორტიმენტის გაფართოებასთან ერთად საჭიროა მივაღწიოთ ფეხსაცმლის ხარისხის გადაჭრილი გაუმჯობესებას. ხშირად ჩვენს ფაბრიკებში დამზადებულ ფეხსაცმელს ისეთი დეფექტი აღმოაჩნდება ხოლმე, რომ მომხმარებელს ეკარგება მისი შეძენის ხალისი. არის შემთხვევები უსორრ-მასწორო ნაკერით ფეხსაცმლის ზედაპირის დამაბინძურებისა, ცალ ფეხსაცმელს გრძელი ცხვირი აქვს, მეორეს კი მოკლე, ზედაპირის გადაპრიმეთსის დაბეჭდულია ნაოჭები და ა. შ. განსაკუთრებით არადამაკმაყოფილებელია ბავშვის ფეხსაცმლის ხარისხი და ასორტიმენტი.

ფეხსაცმლის მრეწველობის საწარმოთა კოლეტივებს წელს კიდევ ერთი დიდი საქმე აქვთ გასაკეთებელი. მათ უნდა შესძლონ უფრო რენტაბელურად მუშაობა, პროდუქციის თვითღირებულების მნიშვნელოვნად შემცირება და მასალის ხარჯვის მტკიცე ეკონომიასთან ერთად ხარისხის მკეთრად გაუმჯობესება.

ტყავისა და ფეხსაცმლის საწარმოთაგან 1947 წელს სახელმწიფოს დაგრავება მისცეს მხოლოდ რამდენიმე საწარმომ—თბილისის პირველმა და ბათუმის ტყავის გადამამუშავებელმა ქარხნებმა, პლასტიკური რეზინის ქარხანამ. დანარჩენმა საწარმოებმა მარშან ვერ იმეშაეს რენტაბელურად, მოგების ნაცვლად ზარალი მიაყენეს სახელმწიფოს. ამავე დროს ამ საწარმოებს ყველა საშუალება აქვთ, რომ წელს უფრო გამართულად იმუშაონ, მიიღწიონ რენტაბელობას.

ტყავეულისა და ფეხსაცმლის საწარმოთა კოლეტივებები უნდა დაირაზმნენ იმ საწარმოო საკითხთა მოსაწესრიგებლად, რომელნიც უშუალოდ არიან დაკავშირებული რენტაბელურ მუშაობასთან. ახლავე უნდა გაჩაღდეს მუშაობა რაციონალიზატორული წინადადებების შესაგროვებლად ამისათვის, რათა მოსახერხებელი გახდეს ტყავეულობისა და დამზადარ მასალების მომპირნეთის მიღწევა ყველა საამქროში, ყველა ფაბრიკაში. რაციონალიზატორული აზრი უნდა მიეგრძოთო იქითკენ, რათა ტყავის ქარხნებმა შესძლონ როგორც საზეადარიო, ისე საძირე ტყავეულის ხარისხის გადაჭრით გაუმჯობესება. საქმე ისე უნდა მოვაწყოთ, რომ ფაბრიკებისა და ქარხნების მომარაგება ნედლეულით არ ფერხდებოდეს, შეკვრნათ ყველა პირობა შრომის ნაყოფიერების გასაღიდებლად.

ყველა ამ ღონისძიების განხორციელება გაგვიადვილებს საწარმოოთა რენტაბელობის მიღწევას, პროდუქციის ხარისხის მკვეთრ გაუმჯობესებას.

ი. ᲓᲐᲘᲡᲬᲠᲐᲫᲔ

საქართველოს სსრ მსუბუქი მრეწველობის სამინისტროს ტყავფეხსაცმლის მრეწველობის მოადგილე სამმართველოს უფროსი

ᲓᲘᲛᲘᲢᲠᲘ ᲛᲐᲠᲩᲮᲐᲜᲔᲚᲘᲡ

(ᲒᲐᲠᲓᲐᲪᲕᲐᲚᲔᲑᲘᲓᲐᲜ 45 ᲬᲚᲘᲡᲗᲐᲕᲘᲡ ᲞᲘᲠᲕᲔᲚᲘ ᲓᲦᲔᲡᲐᲡᲬᲠᲐᲤᲝᲗᲐᲜ)

მომდევნარე წელს 45 წელი სრულდება, რაც გარდაიცვალა ᲕᲬᲠᲐᲜᲔ და საზოგადო მოღვაწე დიმიტრი მარჩხანელი.

დ. მარჩხანელი — დიმიტრი მიხეილის-ძე ნინოწარიძე დაიბადა 1861 წლის 1 იანვარს ქიზიყში, სოფელ მარჩხანაში, გარდაიცვალა 1903 წელს. ერთხანს იგი სოფელს მასწავლებელი იყო და თავდადებით მუშაობდა გლეხობაში სწავლის გასავრცელებლად, ამ მიზნით დ. მარჩხანელი საკუთარი სახლიც კი დაუთმო ქალთა სასწავლებელს. იმ დროოს კვალობაზე სოფელში მას მდიდარი ბიბლიოთეკა ჰქონდა, რაც მას საშუალებას აძლევდა გლეხკაცობაში წიგნები გავრცელებინა. დ. მარჩხანელი სწერდა მოთხრობებს, პუბლიცისტურ წერილებს, დრამატიულ ნაწარმოებებს, კორესპონდენციებსა და ლექსებს, რომლებშიც გლეხკაცობის დუხჭირ ცხოვრებას საუცხო ხალხური ენით ასურათებდა. დ. მარჩხანელი მუდმივი თანამშრომელი იყო ილია ჭავჭავაძის „ივერიისა“ (1887-1907 წლები), თანამშრომლობდა აკაკის „კრებულსა“ და „ცნობის ფურცელში“. მის ნაწარმოებთა უმეტესობა, განსაკუთრებით ორტაპიანი ლექსები, დიდაქტიურ-აღმზრდელობითი ხასიათისაა.

დ. მარჩხანელის ზოგიერთი ლექსი სიმღეროდ არის გადადებული. მაგალითად, კომპოზიტორ ნ. სულხანაშვილის მიერ „ტუფეტა, მოდი ნუ ბარ მტრულად“. ზოგიერთი კი ხალხმა გაამღერა. დ. მარჩხანელის პროზაული ნაწარმოებებიდან განსაკუთრებით აღსანიშნავია „ძმური სიტყვა“ (პირველად გაზ. „ივერიაში“ იბეჭდებოდა. ამავე რედაქციას გამოსცა ცალკე წიგნად 1887 წელს, მეორედ გამოიცა 1891 წ.). „სოფლის კეთწუალ“ („ქართველთა ამხანაგობის“ გამოცემა 1892 წელს), აგრეთვე „მოგონება“ („ივერია“ 1890 წ), მოთხრობა „დღეობა“ („ივერია“ 1898). დ. მარჩხანელის დიდძალი ხელნაწერი, სხვა წიგნებთან ერთად, ხანძარმა მოსპო.

დ. მარჩხანელი ნაყოფიერად მოღვაწეობდა კოოპერაციის დარგში. სოფელ მარჩხანაში მან პირველმა დაარსა კოოპერატივი. ეს იყო ერთ-ერთი პირველი ჩანასახი საამბრაზრავლო კოოპერაციისა ჩვენში.

დ. მარჩხანელი ყოველმხრივ საინტერესო ადამიანი იყო. მისი ნაწერები ამაყმად ბიბლიოგრაფიულ ეშეიათობას წარმოადგენს, დაწერილი კი ბეგრი კარგი რამ აქვს. კარგი იქნება, თუ სახელგამი ან „საბჭოთა მწერალი“ გამოსცემს დ. მარჩხანელის რჩეულ ნაწარმოებთა კრებულს. ეს დიდად დაეხმარება მკვლევარებსა და მკითხველთ წარსულის მემკვიდრეობის შესწავლასა და ათვისებაში. ეს იქნება აგრეთვე ძეგლი იმ ადამიანის ხსოვნისათვის, რომელიც მთელი თავისი სიცოცხლე თავდაუზოგავად ემსახურებოდა ჩვენი ხალხის გონებრივ-ზნეობრივი ამაღლების საქმეს, ეროვნულ გათვითცნობიერებასა და საშშოლოს კეთილდღეობას.

ᲘᲝᲜᲔᲡᲘ ᲘᲒᲘᲓᲐᲨᲕᲘᲚᲘ

ᲡᲐᲥᲐᲠᲗᲕᲔᲚᲝᲡ ᲥᲕᲔᲜᲐᲮᲨᲘᲠᲘᲡ ᲛᲠᲔᲬᲕᲔᲚᲝᲑᲐᲛ ᲒᲐᲦᲐᲭᲐᲠᲑᲔᲑᲘᲗ ᲨᲔᲡᲐᲡᲠᲣᲚᲐ ᲗᲔᲑᲔᲠᲕᲠᲘᲡ ᲒᲔᲒᲛᲐ

საქართველოს ქვანახშირის მრეწველობამ შეუნარჩუნებელი აღმავლობით ბანგრძობდა მუშობას თებერვალში. საქართველოს ქვანახშირის კომბინატის მიერ შეჯამებული ცნობიკით თებერვალში ქვანახშირის მოპოვების გეგმა შესრულებულია 104,2 პროცენტით, ასევე წარმატებითაა შესრულებული (104,2 პროცენტით) ძირითად სამთო-მოსამზადებელ სამუშაოთა თვეური დავალება.

ქვანახშირის მოპოვების დარგში ცალკე ტრესტების მიხედვით თებერვალში მიღებული შემდეგი მაჩვენებლები: ტყიბულქვანახშირის ტრესტმა თებერვლის გეგმა შესასრულა 102,5 პროცენტით. ტრესტში შემავალ ცალკე შახტებს შორის ერთადერთმა ლენინის სახელობის შახტმა ვერ შესძლო თვიური დავალების მთლიანად განაღდება. ამ შახტმა თებერვლის გეგმა მხოლოდ 86,2 პროცენტით შეასრულა. იმავე ტრესტის სტალინის სახელობის შახტმა გეგმა შეასრულა 114,1 პროცენტით, ხოლო ბელითის მაღარმა — 106,9 პროცენტით.

ტყვარჩელქვანახშირის ტრესტმა თებერვლის გეგმა 106,6 პროცენტით გაანალდა. სტალინის სახელობის შახტის კოლექტივმა თებერვლის დავალება 107 პროცენტით შეასრულა, ხოლო ბერიას სახელობის შახტმა — 105,9 პროცენტით.

ახალციხის შახტასამმართველომ თებერვლის გეგმა 107,5 პროცენტით შეასრულა. ამ სამმართველოს პირველმა შახტმა — 112,2 პროცენტით, ხოლო მეორე შახტმა 102,2 პროცენტით.

ძირითად სამთო-მოსამზადებელ სამუშაოთა გეგმა ტყიბულქვანახშირის ტრესტმა თებერვალში 136,5 პროცენტით გაანალდა და ტყვარჩელქვანახშირის ტრესტმა 101,2 პროცენტით.

ქვანახშირის დატვირთვის გეგმა კომბინატის მასშტაბით თებერვალში შესრულებულია 114 პროცენტით. ტყიბულქვანახშირის ტრესტმა დატვირთვის თვიური დავალება გაანალდა 106 პროცენტით, ხოლო ტყვარჩელქვანახშირის ტრესტმა — 132 პროცენტით.

ᲓᲘᲡᲙᲣᲡᲘᲐ ᲛᲝᲗᲐᲠᲘ ᲛᲐᲧᲣᲠᲔᲑᲔᲚᲗᲐ ᲗᲔᲐᲢᲠᲘᲡ ᲓᲐᲓᲒᲛᲔᲑᲖᲔ

ამ დღეებში საქართველოს თეატრალური საზოგადოებაში მოიწყო მწერალთა, კრიტიკოსთა, დრამატურგთა და მაყურებელთა კრება, მოხსენებითი მოხსენებითი თეატრის უკანასკნელი დადგმების შესახებ მოხსენება გააკეთა ამხ. ერ. ასტვაცატურო

გაერთიანებული ერების ორგანიზაციის ეკონომიკურ და სოციალურ საბჭოში

ნიუ-იორკი, 3 მარტი. (საგანგ.). გაერთიანებული ერების ორგანიზაციის ეკონომიკური და სოციალური საბჭო, შუადღე სოციალურ საკითხთა კომისიის მერვე სესიის მოხსენების სახლიო განხილვას. საბჭომ მიიღი რეზოლუცია, რომელიც რეკომენდაციას იძლევა, რომ საკითხი საგზო მდგომარეობის შესახებ განხილულ იქნას ბარგელ ფრაზულ. საბჭომ წინადადება მისცა ეკონომიკურ ერების ორგანიზაციის გენერალურ მდივანს შეიმუშაოს ერების ორგანიზაციის ეკონომიკურ რეკომენდაციის ინტერფაზ დაჩქარდეს ადგილადგანაკეთებული საგზების სამშენებლოში დამონაწილე გაერთიანებული ერების ორგანიზაციის წევრ სახელმწიფოთ.

დისკუსიის დროს საბჭოთა წარმომადგენელი ა. ვიშინსკისმა აღნიშნა, რომ საბჭოს სოციალურ საკითხთა კომისიის მერვე წარდგენილი რეზოლუციი საგზეო მდგომარეობის გაუმჯობესების შესახებ საკმარისი არ არის, ეინაიდან ეს რეზოლუციი მხოლოდ წინადადებას იძლევა მიმდეს ამ ადგილადგანაკეთებულ საგზეო პრობლემის შემდგომი შესწავლა. რომელიც ომის შემდეგ ჯერ კიდევ რჩებიან გაერთიანებულ ერების ორგანიზაციის წევრ სახელმწიფოთ ქვეყნებში, ამ საგზეებს, აღნიშნა ა.ვიშინსკმა, ხერხი არა ერეკეთ მოსახერხები მათი მშენებლობისთვის შესახებ, არამედ სამშენებლოდ ბარბენენი. ბელორუსის წარმომადგენელმა ა.ლ. ბობსკიმ და პოლონეთის წარმომადგენელმა ა.ლ. ლესნიკმა მხარი დაუჭირეს ამ წინადადებას, მაშინ როდესაც ამერიკის შეერთებულ შტატების წარმომადგენელმა სტანისეფეტმა და დიდი ბრიტანეთის წარმომადგენელმა ფილიპსმა გამოიტანეს ერთობლივი ალტერნატივა ამ საკითხზე. ამ ალტერნატივის ავტორებმა ითხოვეს, რომ ეკონომიკურ და სოციალურ საკითხთა კომისიამ ეცადოს ეკონომიკურ ერების ორგანიზაციის ეკონომიკურ ორგანიზაციის ინტერფაზ