პროლეტარიელო ყველა ქვეყნისა, შეერთდით!

კომუნისტი

საქართველოს კ. პ. (ბ) ცენტრალური კომიტეტის, თბილისის კომიტეტისა და საქართველოს სსრ მუშათა დეპუტატების საბჭოს ორგანო

КОМУНИСТИ ОРГАН ЦЕНТРАЛЬНОГО и ТБИЛИССКОГО КОМИТЕТОВ КП (б) ГРУЗИИ и СОВЕТОВ ДЕПУТАТОВ ТРУДЯЩИХСЯ ГРУЗИНСКОЙ ССР

შაბათი, 6 მარტი, 1948 წ. № 47 (8091). ფასი 20 კაპ.

დღეს გაზეთში:

ქალთა საერთაშორისო დღის—8 მარტის შესახებ საკავშირო კ. პ. (ბ) ცენტრალური კომიტეტის დადგენილება (1-ლი გვერდი).
საქართველოს კ. პ. (ბ) თბილისის კომიტეტში (1-ლი გვერდი).
ბრძანებულება სსრ კავშირის უმაღლესი საბჭოს პრეზიდიუმისა საქართველოს სსრ სოფლის მეურნეობის მეწყინარეების ორდენებითა და მედლებით დაჯილდოების შესახებ (მე-2 გვერდი).
საქართველოს კ. პ. (ბ) ქუთაისის ოკრუჟნოი კომიტეტის „საბალა-კო. კონფერენციია (მე-3 გვერდი).
დავარაზმოთ რაციონალურად და ეფექტურად ბაბრა-ბაბრა-ბაბრა-ბალ-ბი ხუთწლედის ოთხ წლიდან ადრე შესასრულებლად (მე-3 გვერდი).
ლეო ქიაჩელი — „ჩოტოს მამა (მე-3 გვერდი).
უცხოეთის ამბები — დეტაბში (მე-4 გვერდი).

ქალთა საერთაშორისო დღის—8 მარტის შესახებ

საკავშირო კ. პ. (ბ) ცენტრალური კომიტეტის დადგენილება

ქალთა საერთაშორისო დღეს — 8 მარტს სსრ კავშირის მშრომელები წელს მძლავრი პოლიტიკური და შრომითი აღმავლობის ვითარებაში ეგებებიან. საბჭოთა ხალხმა წარმატებით შეასრულა ომისშემდგომი ხუთწლედის პირველი ორი წლის გეგმა და ფართოდ გაანაკა სოციალისტური შეჯიბრება ხუთწლედის ოთხ წელიწადში შესრულებისათვის. კომუნისტური პარტიის ხელმძღვანელობით საბჭოთა ქალები მთელ ხალხთან ერთად თავიანთ ძალღონეს კომუნისტური საზოგადოების შენებლობას ახმარებენ.

კომუნისტური პარტიამ და საბჭოთა ხელისუფლებამ განაზორციელეს ქალთა სრული პოლიტიკური და ეკონომიური თანასწორუფლებანობა, მილიონობით მშრომელი ქალი ჩაიბა მსოფლიოს პირველი სოციალისტური სახელმწიფოს მშენებლობაში. საბჭოთა საზოგადოებრივი წყობილების პირობებში ქალებმა თავიანთი ნიჭისა და შემოქმედებითი ძალების ყოველმხრივი განვითარების შესაძლებლობა მიიღეს.

ოცდაათი წლის სოციალისტური მშენებლობის შედეგებები განუკეთელად არის დაკავშირებული სსრ კავშირის სახალხო მეურნეობის ყველა დარგში ქალთა აქტიურ მონაწილეობასთან. სტალინური ხუთწლედთა მანძილზე ქალებმა თავიანთი თავდადებული შრომით უდიდესი როლი შეასრულეს იმისათვის, რომ ჩვენი სამშობლო ჩამორჩენილი ქვეყნიდან ძლევამ ინდუსტიალიზაციისა და ეკონომიური სახელმწიფოდ გადაქცეულიყო. დიდი სამამულო ომის წლებში საბჭოთა პატრიოტი ქალები მაცოცხალ უძლებენენ ომიანობის დროის ყველა განსაცდელს, იარაღით ხელში იცავდნენ სამშობლოს, ეკეთილსინდისიერად შრომობდნენ ფაბრიკა-ქარხნებსა და კოლმეურნეობებში, ხელს უწყობდნენ არმიისა და ჩვენი ქვეყნის უზრუნველყოფას ყოველივე იმით, რაც საჭირო იყო მტერზე გამარჯვებისათვის. ლენინ-სტალინის პარტიის საქმისადმი უფერული რწმენა და სამშობლოსადმი უსაზღვო ერთგულება აღფართოვანებდნენ ქალებს უმგალითო შრომით და საბრძოლო გმირობის ჩასაგებად საბჭოთა სამშობლოს თავისუფლებისა და დამოუკიდებლობისათვის.

ახლა, მშვიდობიანი სოციალისტური მშენებლობის პირობებში, მილიონობით საბჭოთა ქალი თავდადებით მუშაობს ფაბრიკა-ქარხნებში, რკინიგზებზე, მაღალ სოციალისტურ შეგნებულობას იჩენს შრომაში, გაზეთსკვეტა სრულჰყოფს თავის ოსტატობას, წარმატებით ეუფლება ახალ ტექნიკას და რთულ პროფესიებს. ათეულთასობით ქალი ხელმძღვანელობს საწარმოებს, სამეკრებს, ცვლებსა და უბნებს. მრეწველობის მეთაური, ინჟინერი და ტექნიკოსი ქალების რიცხვი 250 ათასს აღემატება. ხუთწლედის ოთხ წელიწადში შესრულებათვის ბრძოლაში მუმა, ინჟინერი და ტექნიკოსი ქალები შემოქმედებითს ინიციატივას და გაჭარბებულს იჩენენ, წარმოების შესანიშნავი ორგანიზატორები და ნოვატორები არიან. პარტია და მთავრობა დიდად ფასობენ საბჭოთა ქალების თავდადებულ შრომას მრეწველობაში და ტრანსპორტზე. ათეულთასობით ქალი სტახანოველური შრომისათვის დაჯილდოებულია ორდენებითა და მედლებით.

განთავისუფლებული და საკოლმეურნეო წყობილების მეოხებით აქტიური საზოგადოებრივი ცხოვრებისათვის დარაზმული საბჭოთა გლეხი ქალი სეროიზულად აღიკა კოლმეურნეობებში. საბჭოთა ხელისუფლების მანძილზე სოფლად აღიზარდა კოლმეურნე, სოციალისტური მეწარმოებელი და მეცხოველეობის მოწინავე ოსტატი და უნარიანი ორგანიზატორი ქალების შესანიშნავი კადრები. ათასობით ქალი სათავეში უდგას კოლმეურნეობებს, ასიათასობით ქალი ხელმძღვანელობს რგოლებს, ბრიგადებს, მეცხოველეობის ფერმებს, მუშაობს ტრაქტორისტად და კომბაინერად. მილიონობით კოლმეურნე ქალი ბოლშევიკური პარტიის მოწოდებისამებრ დაირაზმა სოფლის მეურნეობის ოსპისშემდგომი აღმავლობისათვის, კოლმეურნეობათა საზოგადებრივი მეურნეობის განმტკიცებისათვის საბრძოლველად. 1947 წელს მარცხეთელი და ტექნიკური კულტურების მოსავლიანობის გადიდებაში მოპოვებული დიდი წარმატებისათვის საბჭოთა ხალხი დიდად უხმა და უმადლოდეს ჩვენი გლეხი ქალების დაუღალავ, ბეჯნიერ შრომას. მრავალათასობით კოლმეურნე ქალი უხვი მოსავლის მიღებისათვის დაჯილდოებულია ორდენებითა და მედლებით. სოფლის მეურნეობის მოწინავეთა შორის, რომელთაც სოციალისტური შრომის გმირის მაღალი წოდება მიენიჭათ, ასობით კოლმეურნე ქალია.

სსრ კავშირის ქალები ქმედითს მონაწილეობას იღებენ მსოფლიოში მოწინავე საბჭოთა სოციალისტური კულტურის განვითარებაში, განამტკიცებენ ჩვენი ხალხის სულიერ ძლიერებას. ქალმა ფართოდ გამოიყენა განათლების უფლება და ჩვენი ქვეყნის დიდი კულტურული ძალა გახდა. საბჭოთა კავშირში დამთავრებული უმაღლესი განათლების მქონე სპეციალისტთა შორის 43 პროცენტს ქალები შეადგენენ. მეცნიერებისა და ტექნიკის სხვადასხვა დარგში ნაყოფიერად შრომობს ათეულთასობითი ქალი — მეცნიერი მუშაკი. თვალსაჩინო მოღვაწეებისათვის, აღმოჩენებისა და გამოგონებისათვის ქალებს 200-ზე მეტი სტალინური პრემია მიენიჭათ.

სახალხო განათლების დარგში რო მილიონზე მეტი ქალი მუშაობს. პედაგოგი ქალები თავიანთ შრომას ახამრებენ მაღალი იდეურობის, ჩვენი სამშობლოს ერთგულებისა და სიყვარულის სულისკვეთებით ჩვენი ახალგაზრდობის აღზრდის კეთილშობილური საქმეს. ჯანმრთელობის დაცვის დარგში მილიონზე მეტი ქალი მუშაობს, მათ შორის 126 ათასი ექიმი ქალი.

ქალთა განუწყვეტელი მზარდი საზოგადოებრივ-პოლიტიკური აქტივობა სოციალისტური დემოკრატიის ერთ-ერთი ძირითადი თავისებურებაა. მშრომელთა დეპუტატების ადგილმარეთი საბჭოების არჩევნებში ქალების აქტიურმა მონაწილეობამ ცხადყო საბჭოთა ქალების პოლიტიკური სიმწიფე და ერთგულება ლენინ-სტალინის პარტიის საქმისადმი. საბჭოთა ხალხის 480 ათასზე მეტი საკავშირო ქალაქელი არჩეულია მშრომელთა დეპუტატების ადგილმარეთ საბჭოებში. 277 ქალი სსრ კავშირის უმაღლესი საბჭოს დეპუტატია, ხოლო 1.738 ქალი—მოკავშირე და ავტონომიურ რესპუბლიკათა უმაღლესი საბჭოების დეპუტატი. სახელმწიფოს მართვაში ქალთა მასობრივი მონაწილეობა საბჭოთა წყობილების უძლეველი ძალის ერთ-ერთი უმნიშვნელოვანესი მაჩვენებელია.

ჩვენი ქვეყნის საზოგადოებრივ-პოლიტიკური, სამეურნეო და კულტურული ცხოვრების ყველა დარგში საბჭოთა ქალების პატრიოტული შრომა ხელს უწყობს სოციალიზმის შენდგომ განმტკიცებასა და განვითარებას.

დიდი ქალის — დედის დამსახურება კომუნიზმის შენებელთა ახალგაზრდა და მამაცი თაობის აღზრდის საქმეში. საბჭოთა ქალები დაეხმარნენ ჩვენს სამშობლოს სოციალიზმის ქვეყნის გმირ ადამიანთა თაობის გამოზრდაში, რომელმაც შესძლეს დაეცვათ ჩვენი სამშობლო ფაშისტური დამონების საფრთხისაგან და საბჭოთა სახელმწიფოს დიდება გაემრავლებინათ საბრძოლო და შრომითი გმირობით. ბავშვების აღზრდა ქალის—დედის საპატიო საზოგადოებრივი მოვალეობაა. საბჭოთა სახელმწიფო მუდამ ზრუნავს ქალის—დედისათვის, დიდ დახმარებას უწევს მას. მარტო 1947 წელს მრავალშვილიანი და მარტხლეა დედების დახმარებისათვის, აგრეთვე დედისა და ბავშვის დაცვისათვის დაახარჯა 10 მილიარდამდე მანეთი. 2.200 ათასზე მეტი ქალი—დედა დაჯილდოებულია ორდენით „სახელოვანი დედა“ და მედლით „დედობის მედალი“. „მგრი დედის“ სპატაკო წოდება მიენიჭა 25 ათას ქალს.

საბჭოთა ხალხის მონაპოვარი ქალთა სრული განთავისუფლებისა და აქტიური საზოგადოებრივ-სამეურნეო და კულტურულ საქმიანობაში მათი ფართოდ ჩაბმის საქმეში აღფართოვანებს კაპიტალისტური სამყაროს ექსპლუატორებულ და ჩაგნებულ ქალებს იმპერიალისტური ჩაგვრის მოსპობისათვის, თავიანი პოლტიკური და ეკონომიური განთავისუფლებისათვის საბრძოლველად. ბურჟუაზიულ სამყაროში შრომელი ქალები კვლავ საზოგადოების ყველაზე ჩაგრულ ფენას წარმოადგენენ.

წელს ქალთა საერთაშორისო დღეს—8 მარტს მთელი მსოფლიოს შრომელი ქალები ეფიცებიან ეროვნულ-კოლონიალიზმის საერთო კრიზისის შემდგომი გამწვავების, კაპიტალიზმის ძალების დასუსტების და სოციალიზმისა და დემოკრატიის ძალების განმტკიცების პირობებში, მტკიცე და ხანგრძლივი მშვიდობისათვის ბრძოლის, ახალი ომის გამჩაღებელთა წინააღმდეგ. დემოკრატიული ბანაკის შეუთავაო ბრძოლის პირობებში. კაპიტალისტური და კოლონიური ქვეყნების ახალ-ახალი მილიონობით შრომელი ქალი დგება ანტიიმპერიალისტური, დემოკრატიული ფრონტის მებრძოლთა რიგებში.

საკავშირო კ. პ. (ბ) ცენტრალური კომიტეტი წინადადებას აძლევს ყველა პარტიულ ორგანიზაციას ქალთა საერთაშორისო დღე—8 მარტი ჩაატაროს ჩვენი ქვეყნის სახალხო მეურნეობის აღდგენისა და შემდგომი აღმავლობისათვის, ომისშემდგომი ხუთწლედის მესამე წლის გეგმის მთლიანად და გადაჭარბებით შესრულებისათვის საბჭოთა ქალების მობილიზაციის წინშეი. მეშო, ინჟინერი და ტექნიკოსი ქალების საწარმოო აქტივობა მომპოფილი უნდა იყოს შრომის ნაყოფიერების ყოველმხრივი გადიდებისაკენ, პროდუქციის ხარისხის გაუჯობესებისა და თვითღირებულების შემცირებისაკენ. კოლეტერენ ქალებმა თავიანთი ძალ-ღონე უნდა მოახმარონ სოფლის მეურნეობის შემდგომი განუზრელი აღმავლობისათვის, მინდერების მოსავლიანობისა და მეცხოველეობის პროდუქტიულობის გადიდებისათვის ბრძოლაზე.

საკავშირო კ. პ. (ბ) ცენტრალური კომიტეტი მოგონებს ყველა პარტიულ, საბჭოთა, პროფკავშირულ და კომკავშირულ ორგანიზაციას, რომ კომუნისტმა წარმატებით მშენებლობის ერთ-ერთ უმნიშვნელოვანეს პირობას წარმოადგენს საზოგადოებრივ-სამეურნეო საქმიანობის ყველა დარგში ქალის როლის შემდგომი გაძლიერება. პარტიისა და ხალხის სასიცოცხლო ინტერესები მოითხოვენ მოწინავე ქალების გაბედულად და მტკიცედ დაწინაურებას ხელმძღვანელ სახელმწიფოებრივ, სამეურნეო, პარტიულ და პროფკავშირულ საქმეებში.

პარტიული, საბჭოთა და პროფკავშირული ორგანიზაციები მოვალენი არიან გაამლიერონ ზრუნვა ქალისათვის—დედისათვის, ყოველდღიური დახმარება გაუწიონ მას ახალგაზრდა საბჭოთა თაობის აღზრდაში. ყველა პარტიული, საბჭოთა, სამეურნეო, პროფკავშირული ორგანონ მუდამ უნდა უთმობდეს მთავარ ყურადღებას ქალების შრომისა და ყოფაცხოვრების პირობების გაუმჯობესებას, სბაკშვო ბაღების, ბაგების, სამშობიარო სახლების ქსელის გაფართოებას.

პარტიულმა ორგანიზაციებმა კვლავაც უნდა აღზარდონ ქალები საბჭოთა პატრიოტიზმისა და თავისი დიადი სოციალისტური სამშობლოთი ნაციონალური სიამაყის სულისკვეთებით, ამამაღლონ მათი კომუნისტური შეგნებულობა.

საკავშირო კომუნისტური პარტიის (ბოლშევიკების) ცენტრალური კომიტეტი.

„მოვალეობა უწინარეს ყოვლისა“

ა. ი. გერცენის უცნობი ხელნაწერი გამზადებულია დასაბეჭდად

სსრ კავშირის შინაგან საქმეთა სამინისტროს მთავარი სარეკვი სამმართველოს მეცნიერ-თანამშრომლებმა დაამაგრეს ა. ი. გერცენის პირადი არქივის გარჩევა და სისტემატიზაცია. როგორც ცნობილია, შარშან ეს არქივი საბჭოთა მთავრობას საჩუქრად გადასცა ჩეხოსლოვაკიის მთავრობამ.

ამჟამად ამ არქივის მასალები გამზადებულია დასაბეჭდად. ეს მასალები შევა „ლიტერატურული მემკვიდრეობის“ ორტომიან კრებულში, რომელიც წელს გამოდის.

კრებულში პირველად რუსულ ენაზე დაბეჭდის მიზეზად დაიბეჭდება აგრეთვე ა. ი. გერცენის მოთხრობა „მოვალეობა უწინარეს ყოვლისა“. ამ მოთხრობის ხელნაწერი მხოლოდ ამას წინათ მიიღო სახელმწიფო ლიტერატურულმა არქივმა.

საინტერესოა ამ ხელნაწერის ისტორია. გასული საუკუნის 50-ია წლებში ა. ი. გერცენმა ეს ხელნაწერი თავის მეგობარ ვოლფსონს გადუხვნა გერმანულ ენაზე გამოსაცემად. ვოლფსონ მალე გარდაიცვალა და ამ დაკავების შესრულება ვერ მოასწრო. მოთხრობა მხოლოდ 30 წლის შემდეგ გამოვიდა. იგი პირველად გერმანიაში გამოიცა 1886 წელს გერმანულ ენაზე, ერთობ ცუდად თარგმნილი, თვით ხელნაწერი კი უკვალოდ გაქრა. დაროცა 1918 წელს ა. ი. გერცენის თხზულებანი სრული კრებულის გამოცემა მზადდებოდა, მოთხრობა „მოვალეობა უწინარეს ყოვლისა“ გერმანულიდან ითარგმნა რუსულ ენაზე.

მოთხრობის ხელნაწერი შემთხვევით იპოვეს საზღვარგარეთ გაცილებით უფრო გვიან. ხელნაწერი გადაწერილია უცნობი გადამწერის ხელით, მაგრამ თვითონ ა. ი. გერცენს გულმოდგნეულ გაუკეთებია რედაქცია. მისი ხელით ბევრი რამ არის შესწორებული და ჩამატებული. სწორედ ეს წარმოადგენს მის განსაკუთრებულ ღირებულებას. (საკდესი).

საქართველოს კ. პ. (ბ) თბილისის კომიტეტში

წამყვანი პროფესიების მუშებს შორის გამომუშავების ნაღიერი და ხუთწლიანი ნორმების შესასრულებლად სოციალისტური შეჯიბრების გაჩაღების შესახებ

საქართველოს კ. პ. (ბ) თბილისის კომიტეტის ბიუროს მოიწონა თბილისის მაუდ-კამოლის ფაბრიკის მჭსოველის ლ. ასათიანისა და სტალინის სახელობის თბილისის ორთქლმავალ-ვაგონსარემონტო ქარხნის მუშების—მჭედელ კ. ილერიძისა და მეყალიბე თ. ლორთქიფანიძის ინიციატივა სოციალისტური მოეწყვლობისა და ლითონდამამუშავებელი საწარმოების მოსამზადებელ საამქროთა წამყვანი პროფესიების მუშებს შორის გამომუშავების წლიური და ხუთწლიანი ნორმების შესრულების უზრუნველსაყოფად სოციალისტური შეჯიბრების გაჩაღების შესახებ.

საქართველოს კ. პ. (ბ) თბილისის კომიტეტის ბიურომ დაადასა პარტიის თბილისის რაიონული კომიტეტებისა და პირველადი პარტიული ორგანიზაციების მდივნებს, საფაბრიკო-საქარხნო კომიტეტების თავმჯდომარეებსა და ქალაქის საწარმოთა ხელმძღვანელებს:

ჩაატარონ მუშათა საერთო კრებები საამქროების, ცვლების, ბრიგადების და კომპლექსების მიხედვით მჭსოველ ლ. ასათიანის, მჭედელ კ. ილერიძისა და მეყალიბე თ. ლორთქიფანიძის წარეულის განსახილველად, მხარი დაუჭირონ და დაიხმარონ წამყვანი პროფესიების მუშებს წლიური და ხუთწლიანი ნორმების ვადამდე შესახსრულებლად სოციალისტური შეჯიბრების გაშლაში.

შეჯიბრებაში ჩაიბან ყველა პროფესიის მუშები, როგორც საწარმოს შიგნით, ისე სხვადასხვა საწარმოებში მომუშავე ერთგვარი პროფესიების მიხედვით. შეჯიბრების შედეგთა შეჯამება მოახდინონ ყოველთვიურად და ამასთან შედეგები აცნობონ შეჯიბრების მონაწილეებს;

პრაქტიკაში შემოიღონ ერთგვარი პროფესიების მიხედვით მუშათა თანმიბრების მოწვევა ცალკე ფაბრიკებსა და ქარხნებში გამოცდილების ურთიერთგაზიარების მიზნით;

მოეწყოს მოწინავეთა გამოცდილებისა და მიღწევების ფართო ჩვენება საფაბრიკო-საქარხნო პრესის, აგიტატორების და თვალსაჩინო აგიტაციის საშუალებათ.

პროფესიული კავშირების რესპუბლიკური კომიტეტების თავმჯდომარეებს დაევალათ დაეხმარონ საფაბრიკო-საქარხნო კომიტეტებს წამყვანი პროფესიების მუშებს შორის სოციალისტური შეჯიბრების გაშლაში, შეჯიბრების შედეგთა შეჯამებაში და საწარმოთა კოლეტივებისათვის მის გაცნობაში, მიღწეეთა და გამოცდილების გაზიარებაში.

აბაშელები გაძღიდებულ ვალდებულებებს კისრულობენ

აბაშელი მშრომელები აღფრთოვანებულ შეხვედრებს უწყობენ სახელოვან ადამიანებს — სოციალისტური შრომის გმირებს. ამ შეხვედრებზე კოლმეურნეები ახალ ვალდებულებებს კისრულობენ.

— ჩვენს შრომას დიდი შეფასება მისცეს პარტიამ და ხელისუფლებამ. ეს გვავალებს შემდგომში უკეთესად ვიმუშაოთ. ბრიგადის სახელით კისრულობ 12 ჰექტარი ფარობის თვითეულ ჰექტარზე მოვიყვანო 100 ცენტნერი სიმინდი, ხოლო პირადად ერთ ჰექტარზე მოვიწეე 120 ცენტნერს. ამ მიზნით შეჯიბრებაში ვიწევე მეორე ბრიგადას, — განაცხადა სოფელ ნაესაკოკოს სტალინის სახელობის კოლმეურნეობის კრებაზე სოციალისტური შრომის გმირმა ამბ. ძიძიგურიმ.

სოციალისტური შრომის გმირმა სანქართველოს სსრ უმაღლესი საბჭოს დეპუტატმა ელისტე არველაძემ პირობა დასდო 10 ჰექტარ სტახანოვურ ნაკვეთზე საშუალოდ მოიყვანოს 100 ცენტნერი სიმინდი და შეჯიბრებაში გამოიწვია მეეძესეს ბრიგადა. ლენინის ორდენოსანი მეგოლელური ნატალია გეგლიანი ვალდებულებას 4 ჰექტარზე საშუალოდ მიიღოს 100 ცენტნერი. ახალი ვალდებულებანი აკისრეს ეკონომისტებმა ვ. მიმინოშვილმა, ი. გოგინეიშვილმა, აკ. ქვეღლითაიამ, სოციალისტური შრომის გმირებმა ს. ხარეგაევამ და ბ. კუტუხიძემ.

კოლმეურნეობის საერთო კრებამ გადაწყვიტა გამოყოს 115 ჰექტარი ტახანოვური ნაკვეთი და თვითეულ ჰექტარზე მოიყვანოს 100 ცენტნერი სიმინდი.

დიდი ზეიმით შეხვდნენ სოციალისტური შრომის გმირებს სოფელ ნორიოს ბერიას სახელობის კოლმეურნეობაში.

სოციალისტური შრომის გმირმა ი. ჩაჩავამ თქვა: უმაღლესი ჯილდო მავალს არ დავზოგო ენერგია ახალი წარმატების მოსაპოვებლად. ვალდებულებას ვკისრულობ წელს 10 ჰექტარი ფარობის თვითეულ ჰექტარზე მივიღო 110, ხოლო 40 ჰექტარზე საშუალოდ 40 ცენტნერი სიმინდი.

სოციალისტური შრომის გმირმა ნ. ჩაჩავამ კოლმეურნეთა წინაშე პირობა დასდო წელს 10 ჰექტარი ფარობის თვითეულ ჰექტარზე მოიყვანოს 100, ხოლო 50 ჰექტარზე საშუალოდ 40 ცენტნერი სიმინდი. სოციალისტური შრომის გმირმა თ. ჩაჩავამ იკისრა 5 ჰექტარზე საშუალოდ მოიწოს 110 ცენტნერი სიმინდი, ხოლო პირადად ერთ ჰექტარზე — 120 ცენტნერი. სოციალისტური შრომის გმირმა გ. ჩიჩიბამ იკისრა 5 ჰექტარი ფარობის თვითეულ ჰექტარზე მიიღოს 100 ცენტნერი სიმინდი. მოლიანად კოლმეურნეობის ვალდებულება 50 ჰექტარზე საშუალოდ მოსავლიანობა აიყვანონ 100, 40 ჰექტარზე — 50, ხოლო 200 ჰექტარზე — 35 ცენტნერამდე.

მხეურავი შეხვედრა მოეწყვა სუჯუნის ორკონიკიძის სახელობის კოლმეურნეობაში სოციალისტური შრომა მმირებს ვ. ტოტო“იას, გ. ბოლქვაძეს და ივ. ხოშტარიას, რომლებმაც პირობა დასდეს წელს კიდევ უფრო გაადიდონ სიმინდის მოსავლიანობა. კოლქეურნეობამ იკისრა 100 ჰექტარი ფართობის თვითეულ ჰექტარზე მოიყვანოს 90, ხოლო 330 ჰექტარზე საშუალოდ 35 ცენტნერი სიმინდი.

შ. დეკანოზიშვილი

ორი გმირის ვალდებულებანი

მაღალი მოსავლის ოსტატს მერგოლური სამსონ ბარხანაის, 3 ჰექტარი ფართობის თვითეულ ჰექტარზე 71.24 ცენტნერი სიმინდის მოყვანისათვის მიენიჭა სოციალისტური შრომის გმირის წოდება.

ამ ჯილდოს პასუხად სახელმოხვეჭილმა მერგოლურმა მოლოტოვის სახელობის კოლმეურნეობის (ცუდაუთის რაიონი) წევრთა მიტინგზე იკისრა პირადად 1 ჰექტარზე მოიწოს 1.300 ფუთი სიმინდი, ხოლო 2 ჰექტარი ფართობის თვითეულ ჰექტარზე სულ მცირე 700 ფუთი.

კოლმეურნეობის მეორე რგოლის ხელმძღვანელმა სოციალისტური შრომის გმირმა ქიაზიმ ბგანბამ პირობა დასდო 1 ჰექტარზე მოიყვანოს 1.000 ფუთი სიმინდი, ხოლო რგოლის 2 ჰექტარზე საშუალოდ 700 ფუთი. ორივე რგოლი ერთმანეთს ეჯიბრება. იმ რგოლმა, რომელსაც სოციალისტური შრომის გმირი ს. ბარხანაი ხელმძღვანელობს, საუნე ნაკვეთების ხვნა 25 თებერვლისათვის დაამთავრა. ნიადაგი მოხნულია 20-22 სანტიმეტრის სიღრმეზე. ნაკვეთში შესატანად შეგროვებულია 18 ურემი ნაკელი და ნაცარი.

სოციალისტურ შეჯიბრებაში ჩაბმული ორივე გმირის რგოლი მოამზადებული ხვდება გაზაფხულს.

ს. ზოლია

„კომუნისტის“ საკუთარი კორესპონდენტი

ახალი შრომითი აღმავლობა

სამხრეთ ოსეთის ავტონომიური ოლქის კოლმეურნეები სიხარულით შეხვდნენ სსრ კავშირის უმაღლესი საბჭოს პრეზიდიუმის ბრძანებულებას საქართველოს სსრ სოფლის მეურნეობის მოწინავეთათვის სოციალისტური შრომის გმირის წოდების მინიჭების შესახებ. მათ ახალი ვალდებულებები აკისრეს იმ მზრუნველობისა და ყურადღების პასუხად, რასაც საბჭოთა მთავრობა, ბოლშევიკების პარტია და დიდი ტალინინი ინენენ კოლმეურნე გლეხობისადმი.

ჯავის რაიონის სოფელ ქვემო ქარაზმანის კოლმეურნეობის მემინდერეობის მეორე ბრიგადის ხელმძღვანელმა ვ. ბაბტურიძემ, რომელმაც შარშან ბრიგადისათვის მიჩენილ თვითეულ ჰექტარზე გეგმით გათვალისწინებული 14 ცენტნერის ნაცვლად 51 ცენტნერი სიმინდი მიიღო, ბრიგადის სახელით პირობა დასდო წელს ყოველ ჰექტარზე მოიყვანოს 70 ცენტნერი სიმინდი, ვ. ბაბტურიძის ბრიგადა მომზადებული ხვდება საგაზაფხულო ხვნა-თესვას.

სოფელ ლენინგორის კოლმეურნეობის მემინდერეობის ბრიგადის ხელმძღვანელმა ლ. ზრიაკეთა შარშან თვითეულ ჰექტარზე მოიყვანა სახელმწიფო გეგმაზე ორჯერ და კიდევ უფრო მეტი პურეული, წელს მან იკისრა პურეულის მოსავლიანობის დაწესებული გეგმის სამმაგად შესრულება.

სტალინირის რაიონის სოფელ ერეეგის კიკანოვიჩის სახელობის კოლმეურნეობაში უკვე გაჩაღდა მინდვრის სამუშაოები. ბრიგადები ნაკვეთებს სწმენდენ ქვებისა და ნეხისაგან. კოლეტურნეობამ აითვისა 2 ჰექტარი ახალი მიწა. ბრიგადები მინდვრად გავიდნენ და სთესენ ქერს. კოლმეურნეები ერთმანეთს ეჯიბრებიან მომდინარე წლის მაღალი მოსავლის მიღებისათვის.

ვლ. ბელაშვილი

„კომუნისტის“ საკუთარი კორესპონდენტი

სოციალისტური შრომის გმირები

ბ. ი. ბაბკარია

საქართველოს კ. პ. (ბ) ზუგდიდის რაიკომის მდივანი, სოციალისტური შრომის გმირის წოდება მიენიჭა თავისი მეშვიდეთი მოლეანად რაიონში სიმინდის მოსავლის ნაყოფიერ ალეთის 35,8 პროცენტის გადაჭარბებით შესრულებისა უზრუნველყოფისათვის.

ბ. ი. ბაბუფუკაძე

მაბარაძის რაიონის სოფლის მეურნეობის რაიონული განყოფილების გამგე, სოციალისტური შრომის გმირის წოდება მიენიჭა თავისი მუშაობით მოლეანად რაიონში სიმინდის მოსავლის ნაყოფიანი ალეთის 31,3 პროცენტის გადაჭარბებით შესრულებისა უზრუნველყოფისათვის.

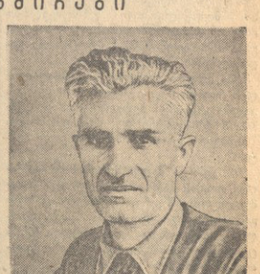

ი. ბ. ზუკაშვილი

ლაგოდეხის რაიონის კოლმეურნეობა „შრომის“ ბრიგადირი, სოციალისტური შრომის გმირის წოდება მიენიჭა 15 ჰექტარი ფარობის თვითეულ ჰექტარზე 70,21 ცენტნერი სიმინდის მოვლისათვის.

ბრძანებულება სსრ კავშირის უმაღლესი საბჭოს პრეზიდიუმისა

საქართველოს სსრ სოფლის მეურნეობის მოწინავეების ოქროვანებითა და მედლებით დაჯილდოების შესახებ

(ბაბრძანებულება, დაბეჭდილი იხილეთ „კომუნისტის“ 2, 3 და 5 მარტის ნომრებში)

ოქროს ფიფილი დაროვნის ოქროვანით

48. **ვარვაშტიანი** ენოფ მარტიროსის-ძე—გაგრის რაიონის ბერიას სახელობის კოლეგურნეობის წევრი, რომელმაც თავი გამოიჩინა ბრიგადაში მუშაობისას, რომლის ნაკვეთზე მიღებულია 65,8 ცენტნერი სიმინდი 6 ჰექტარი ფართობის თვითეულ ჰექტარზე.

49. **ვართანავა** ვარლამ დოროთეს-ძე — ზუგდიდის რაიონის კოლეგურნეობა „ოქტომბრის“ მერგოლური, რომელმაც 50,93 ცენტნერი სიმინდი მიიღო 3 ჰექტარი ფართობის თვითეულ ჰექტარზე.

50. **ვერანიანი** სერგი არუთინის-ძე — მარნეულის რაიონის ტელმანის სახელობის კოლეგურნეობის ბრიგადირი, რომელმაც 55,1 ცენტნერი სიმინდი მიიღო 6 ჰექტარი ფართობის თვითეულ ჰექტარზე.

51. **ვერმანი** ლეონა იურის ასული—გაგრის რაიონის სტალინის სახელობის კოლეგურნეობის მერგოლური, რომელმაც 50,04 ცენტნერი სიმინდი მიიღო 3 ჰექტარი ფართობის თვითეულ ჰექტარზე.

52. **გაბელია** იერია გიორგის-ძე — აბაშის რაიონის ბერიას სახელობის კოლეგურნეობის წევრი, რომელმაც თავი გამოიჩინა რგოლში მუშაობისას, რომლის ნაკვეთზე მიღებული 80,55 ცენტნერი სიმინდი 3 ჰექტარი ფართობის თვითეულ ჰექტარზე.

53. **გაბელია** შოთა კალისტრატეს-ძე —გალის რაიონის სტალინური კონსტიტუციის სახელობის კოლეგურნეობის წევრი, რომელმაც თავი გამოიჩინა ბრიგადაში მუშაობისას, რომლის ნაკვეთზე მიღებულია 72,68 ცენტნერი სიმინდი 6 ჰექტარი ფართობის თვითეულ ჰექტარზე.

54. **გაბრია** ფროსია ნიკოლოზის ასული — გუდაუთის რაიონის მოლოტოვის სახელობის კოლეგურნეობის წევრი, რომელმაც თავი გამოიჩინა რგოლში მუშაობისას, რომლის ნაკვეთზე მიღებული 87,58 ცენტნერი სიმინდი 3 ჰექტარი ფართობის თვითეულ ჰექტარზე.

55. **გაბუნია** მიხეილ გერასიმეს-ძე — გაგრის რაიონის ბერიას სახელობის კოლეგურნეობის წევრი, რომელმაც თავი გამოიჩინა კოლეგურნეობაში მუშაობისას, სადაც მიღებული 63,5 ცენტნერი სიმინდი 25 ჰექტარი ფართობის თვითეულ ჰექტარზე.

56. **ბაგი მამუდ ახმედ-ოღლი** — მარნეულის რაიონის კოლეგურნეობა „რევოლუციის ტალღის“ მერგოლური, რომელმაც 59,66 ცენტნერი სიმინდი მიიღო 3 ჰექტარი ფართობის თვითეულ ჰექტარზე.

57. **გაიბოვი** კოჯა ალი-ოღლი — ქაქარეთის რაიონის სტალინის სახელობის კოლეგურნეობის ბრიგადირი, რომელმაც 53,9 ცენტნერი სიმინდი მიიღო 6,25 ჰექტარი ფართობის თვითეულ ჰექტარზე.

58. **განგია** ვარლამ უშანგის-ძე — საქართველოს კ. პ. (ბ) ცხაკაიას რაიონული კომიტეტის აგიტაციისა და პროპაგანდის განყოფილების გამგე, რომელმაც თავისი მონაწილეობით უზრუნველყოფა მთლიანად რაიონში სიმინდის მოსავლის გეგმიანი აღება 47,3 პროცენტის გადაჭარბებით შესრულება.

59. **გარდავა** მიხეილ ერასტის-ძე — ზუგდიდის რაიონის მიქოიანის სახელობის კოლეგურნეობის ბრიგადირი, რომელმაც 55,54 ცენტნერი სიმინდი მიიღო 6 ჰექტარი ფართობის თვითეულ ჰექტარზე.

60. **გარუჩავა** ალოონ სტეფანეს-ძე —ქალაქ ცხაკაის ბერიას სახელობის კოლეგურნეობის თავმჯდომარე, რომელმაც 52,42 ცენტნერი სიმინდი მიიღო 16 ჰექტარი ფართობის თვითეულ ჰექტარზე.

61. **გარუჩავა** ევგენი გრიგოლის-ძე—ცხაკაიას რაიონის კაგანოვიჩის სახელობის კოლეგურნეობის მერგოლური, რომელმაც 55,75 ცენტნერი სიმინდი მიიღო 3 ჰექტარი ფართობის თვითეულ ჰექტარზე.

62. **გახოკიძე** შამშე ივანეს-ძე — საქართველოს აღკ აბაშის რაიონული კომიტეტის მდივანი, რომელმაც თავისი მონაწილეობით უზრუნველაყო მთლიანად რაიონში სიმინდის მოსავლის გეგმიანი აღება 22,1 პროცენტის გადაჭარბებით შესრულება.

63. **გვალია** ლევანი კოჩოს-ძე—გალის რაიონის გეგეჭკორის სახელობის კოლეგურნეობის მერგოლური, რომელმაც 54,59 ცენტნერი სიმინდი მიიღო 3 ჰექტარი ფართობის თვითეულ ჰექტარზე.

64. **გვათუა** შალვა იოსების-ძე — ქალაქ ფოთის ბაჭრაძის სახელობის კოლეგურნეობის წევრი, რომელმაც თავი გამოიჩინა რგოლში მუშაობისას, რომლის ნაკვეთზე მიღებული 62,84 ცენტნერი სიმინდი 4.2 ჰექტარი ფართობის თვითეულ ჰექტარზე.

65. **გვასალია** გრიგორ ალექსის-ძე—გაგრის რაიონის ბერიას სახელობის კოლეგურნეობის თავმჯდომარე, რომელმაც 56,74 ცენტნერი სიმინდი მიიღო 15 ჰექტარი ფართობის თვითეულ ჰექტარზე.

66. **გვაჯავა** ნიკოლოზ ხუტოს-ძე — აბაშის რაიონის ბერიას სახელობის კოლეგურნეობის წევრი, რომელმაც თავი გამოიჩინა რგოლში მუშაობისას, რომლის ნაკვეთზე მიღებული 74,83 ცენტნერი სიმინდი 3 ჰექტარი ფართობის თვითეულ ჰექტარზე.

67. **გვარამია** პეტრე შარვანის-ძე — ცხაკაიას რაიონის ბერიას სახელობის კოლეგურნეობის წევრი, რომელმაც თავი გამოიჩინა რგოლში მუშაობისას, რომლის ნაკვეთზე მიღებულია 78,24 ცენტნერი სიმინდი 3 ჰექტარი ფართობის თვითეულ ჰექტარზე.

68. **ოვინგლილია** აკვესენტი დავითის-ძე —გალის რაიონის კოლეგურნეობა „ეროთა ჩხორიას“ წევრი, რომელმაც თავი გამოიჩინა რგოლში მუშაობისას, რომლის ნაკვეთზე მიღებულია 40,6 ცენტნერი სიმინდი 3 ჰექტარი ფართობის თვითეულ ჰექტარზე.

69. **ეელანიძე** ლავრენტი მიხეილის-ძე — ფოთის რაიონის კოლეგურნეობა „ოქტომბრის“ წევრი, რომელმაც თავი გამოიჩინა რგოლში მუშაობისას, რომლის ნაკვეთზე მიღებულია 70,89 ცენტნერი სიმინდი 3 ჰექტარი ფართობის თვითეულ ჰექტარზე.

70. **ეერადეავა** ვიქტორ პეტრეს-ძე—გალის რაიონის გეგეჭკორის სახელობის კოლეგურნეობის მერგოლური, რომელმაც 51,96 ცენტნერი სიმინდი მიიღო 3 ჰექტარი ფართობის თვითეულ ჰექტარზე.

71. **ეერგედავა** ვერასიმე უჩას-ძე — წალენჯიხის რაიონის ბერიას სახელობის კოლეგურნეობის წევრი, რომელმაც თავი გამოიჩინა კოლეგურნეობაში მუშაობისას, სადაც მიღებულია 64,82 ცენტნერი სიმინდი 17 ჰექტარი ფართობის თვითეულ ჰექტარზე.

72. **ეერუნავა** ფირატ მისოს-ძე — გუდაუთის რაიონის ბერიას სახელობის კოლეგურნეობის მერგოლური, რომელმაც 58,6 ცენტნერი სიმინდი მიიღო 3 ჰექტარი ფართობის თვითეულ ჰექტარზე.

73. **ეერსანია** შოთა ვლადიმერის-ძე—გაგრის რაიონის ბერიას სახელობის კოლეგურნეობის წევრი, რომელმაც თავი გამოიჩინა კოლეგურნეობაში მუშაობისას, სადაც მიღებულია 63,5 ცენტნერი სიმინდი 25 ჰექტარი ფართობის თვითეულ ჰექტარზე.

74. **ეეთია** ყაფოან ნახაზის-ძე — ოჩამჩირის რაიონის ბაქრაძის სახელობის კოლეგურნეობის წევრი, რომელმაც თავი გამოიჩინა რგოლში მუშაობისას, რომლის ნაკვეთზე მიღებულია 74,9 ცენტნერი სიმინდი 3 ჰექტარი ფართობის თვითეულ ჰექტარზე.

75. **ეოგიბერია** მელტონ მიხეილის-ძე — წალენჯიხის რაიონის მოლოტოვის სახელობის კოლეგურნეობის ბრიგადირი, რომელმაც 54,28 ცენტნერი სიმინდი მიიღო 6 ჰექტარი ფართობის თვითეულ ჰექტარზე.

76. **ეობრონიძე** ვარდენ იოსების-ძე — მახარაძის რაიონის ბერიას სახელობის კოლეგურნეობის წევრი, რომელმაც თავი გამოიჩინა რგოლში მუშაობისას, რომლის ნაკვეთზე მიღებულია 51,12 ცენტნერი სიმინდი 3 ჰექტარი ფართობის თვითეულ ჰექტარზე.

77. **ეოგალიძე** რაფდენ თეოდორეს-ძე — ქუთაისის რაიონის კოლეგურნეობა „ახალი ნაბიჯის“ წევრი, რომელმაც თავი გამოიჩინა რგოლში მუშაობისას, რომლის ნაკვეთზე მიღებულია 72,61 ცენტნერი სიმინდი 3 ჰექტარი ფართობის თვითეულ ჰექტარზე.

79. **ეოგალიძე** ივანე ვარლამის-ძე—ქუთაისის რაიონის კოლეგურნეობა „ახალი ნაბიჯის“ წევრი, რომელმაც თავი გამოიჩინა რგოლში მუშაობისას, რომლის ნაკვეთზე მიღებულია 70,05 ცენტნერი სიმინდი 3 ჰექტარი ფართობის თვითეულ ჰექტარზე.

80. **ეოგინაავა** რაფდენ მიტროფანეს-ძე — ცხაკაიას რაიონის ბერიას სახელობის კოლეგურნეობის წევრი, რომელმაც თავი გამოიჩინა რგოლში მუშაობისას, რომლის ნაკვეთზე მიღებულია 60,7 ცენტნერი სიმინდი 3,1 ჰექტარი ფართობის თვითეულ ჰექტარზე.

81. **ეოგოლოშვილი** გრიგორ დუტუს-ძე — ქალაქ ფოთის ბაქრაძის სახელობის კოლეგურნეობის წევრი, რომელმაც თავი გამოიჩინა ბრიგადაში მუშაობისას, რომლის ნაკვეთზე მიღებულია 63,9 ცენტნერი სიმინდი 15,05 ჰექტარი ფართობის თვითეულ ჰექტარზე.

82. **ეოგოტაშვილი** ეპიფანე მთიულის-ძე — მახარაძის რაიონის ბერიას სახელობის კოლეგურნეობის მერგოლური, რომელმაც 51,12 ცენტნერი სიმინდი მიიღო 3 ჰექტარი ფართობის თვითეულ ჰექტარზე.

83. **ეოგოხია** იბლო ტოიჩის-ძე — წალენჯიხის რაიონის ბერიას სახელობის კოლეგურნეობის წევრი, რომელმაც თავი გამოიჩინა კოლეგურნეობაში მუშაობისას, სადაც მიღებულია 64,82 ცენტნერი სიმინდი 17 ჰექტარი ფართობის თვითეულ ჰექტარზე.

84. **ეოგოხია** ირიფი ფაჩვის-ძე — წალენჯიხის რაიონის ბერიას სახელობის კოლეგურნეობის წევრი, რომელმაც თავი გამოიჩინა კოლეგურნეობაში მუშაობისას, სადაც მიღებულია 64,82 ცენტნერი სიმინდი 17 ჰექტარი ფართობის თვითეულ ჰექტარზე.

85. **ეოგოხია** მიხეილ ვასილის-ძე — წალენჯიხის რაიონის ბერიას სახელობის კოლეგურნეობის წევრი, რომელმაც თავი გამოიჩინა კოლეგურნეობაში მუშაობისას, სადაც მიღებულია 64,82 ცენტნერი სიმინდი 17 ჰექტარი ფართობის თვითეულ ჰექტარზე.

86. **ეოგუა** არამ საბას-ძე —გალის რაიონის სტალინის სახელობის კოლეგურნეობის წევრი, რომელმაც თავი გამოიჩინა რგოლში მუშაობისას, რომლის ნაკვეთზე მიღებულია 76 ცენტნერი სიმინდი 3 ჰექტარი ფართობის თვითეულ ჰექტარზე.

87. **ეოლანია** გრიგოლ ილარიონის-ძე — გალის რაიონის ბერიას სახელობის კოლეგურნეობის წევრი, რომელმაც თავი გამოიჩინა კოლეგურნეობაში მუშაობისას, სადაც მიღებულია 77,8 ცენტნერი სიმინდი 24 ჰექტარი ფართობის თვითეულ ჰექტარზე.

88. **ეორგილაძე** კარლო დიმიტრის-ძე — მახარაძის რაიონის ორკონიკიძის სახელობის კოლეგურნეობის ბრიგადირი, რომელმაც 50,55 ცენტნერი სიმინდი მიიღო 6 ჰექტარი ფართობის თვითეულ ჰექტარზე.

89. **ეოჩავა** მიაგნერი ვასას-ძე — გალის რაიონის სტალინური კონსტიტუციის სახელობის კოლეგურნეობის წევრი, რომელმაც თავი გამოიჩინა ბრიგადაში მუშაობისას, რომლის ნაკვეთზე მიღებულია 72,68 ცენტნერი სიმინდი 6 ჰექტარი ფართობის თვითეულ ჰექტარზე.

90. **ეუბაზი** შაქრი დაუთის-ძე — გუდაუთის რაიონის ბერიას სახელობის კოლეგურნეობის მერგოლური, რომელმაც 53,5 ცენტნერი სიმინდი მიიღო 3 ჰექტარი ფართობის თვითეულ ჰექტარზე.

91. **ეუგუშვილი** ბიჭიკო ერმილეს-ძე — აბაშის რაიონის ორკონიკიძის სახელობის კოლეგურნეობის წევრი, რომელმაც თავი გამოიჩინა რგოლში მუშაობისას, რომლის ნაკვეთზე მიღებული 71,3 ცენტნერი სიმინდი 3 ჰექტარი ფართობის თვითეულ ჰექტარზე.

92. **ეუგუშვილი** ივანე ამბროსის-ძე — აბაშის რაიონის ორკონიკიძის სახელობის კოლეგურნეობის წევრი, რომელმაც თავი გამოიჩინა რგოლში მუშაობისას, რომლის ნაკვეთზე მიღებულია 71,3 ცენტნერი სიმინდი 3 ჰექტარი ფართობის თვითეულ ჰექტარზე.

93. **ეუგუშვილი** მარიამ ვარლამის ასული — აბაშის რაიონის ორკონიკიძის სახელობის კოლეგურნეობის წევრი, რომელმაც თავი გამოიჩინა რგოლში მუშაობისას, რომლის ნაკვეთზე მიღებულია 71,3 ცენტნერი სიმინდი 3 ჰექტარი ფართობის თვითეულ ჰექტარზე.

94. **ეუგუშვილი** ხუტა ლავრენტის-ძე — აბაშის რაიონის ორკონიკიძის სახელობის კოლეგურნეობის წევრი, რომელმაც თავი გამოიჩინა რგოლში მუშაობისას, რომლის ნაკვეთზე მიღებულია 71,3 ცენტნერი სიმინდი 3 ჰექტარი ფართობის თვითეულ ჰექტარზე.

95. **ეულარია** კუტრა კოლოს-ძე — გუდაუთის რაიონის ყფაანოვის სახელობის კოლეგურნეობის მერგოლური, რომელმაც 57,6 ცენტნერი სიმინდი მიიღო 3,25 ჰექტარი ფართობის თვითეულ ჰექტარზე.

96. **ეულია** მიხეილ სოლეიმანის-ძე — გუდაუთის რაიონის ბერიას სახელობის კოლეგურნეობის მერგოლური, რომელმაც 52,2 ცენტნერი სიმინდი მიიღო 3 ჰექტარი ფართობის თვითეულ ჰექტარზე.

97. **ეულსარი** ისკანდერ-ყზი — მარნეულის რაიონის კოლეგურნეობა „რევოლუციის ტალღის“ მერგოლური, რომელმაც 58,32 ცენტნერი სიმინდი მიიღო 5 ჰექტარი ფართობის თვითეულ ჰექტარზე.

98. **ეურწკაია** ვახტანგ დავითის-ძე— ზუგდიდის რაიონის ციროკის სახელობის კოლეგურნეობის მერგოლური, რომელმაც 53,1 ცენტნერი სიმინდი მიიღო 3 ჰექტარი ფართობის თვითეულ ჰექტარზე.

99. **ეურწკაია** რამენ კონსტანტინეს-ძე — ზუგდიდის რაიონის ბერიას სახელობის კოლეგურნეობის წევრი, რომელმაც თავი გამოიჩინა კოლეგურნეობაში მუშაობისას, სადაც მიღებულია 73,7 ცენტნერი სიმინდი 21 ჰექტარი ფართობის თვითეულ ჰექტარზე.

100. **ფავინია** რაფდენ აღექსის-ძე — ცხაკაიას რაიონის სტალინის სახელობის კოლეგურნეობის ბრიგადირი, რომელმაც 50,9 ცენტნერი სიმინდი მიიღო 7,8 ჰექტარი ფართობის თვითეულ ჰექტარზე.

101. **ფარასელია** ვახტანგ ისოფის-ძე — ზუგდიდის რაიონის ლენინერის სახელობის კოლეგურნეობის წევრი, რომელმაც თავი გამოიჩინა კოლეგურნეობაში მუშაობისას, სადაც მიღებულია 73,19 ცენტნერი სიმინდი 15 ჰექტარი ფართობის თვითეულ ჰექტარზე.

102. **ფაანაშია** ეფიქინ ანდრიას ასული — ქალაქ ცხაკაიას ბერიას სახელობის კოლეგურნეობის მერგოლური, რომელმაც 51,58 ცენტნერი სიმინდი მიიღო 3 ჰექტარი ფართობის თვითეულ ჰექტარზე.

103. **ფაანაშია** ერასტი კონსტანტინეს-ძე — ქალაქ ცხაკაიას ბერიას სახელობის კოლეგურნეობის ბრიგადირი, რომელმაც 53,4 ცენტნერი სიმინდი მიიღო 7,5 ჰექტარი ფართობის თვითეულ ჰექტარზე.

104. **ფაკონია** სერგი გიორგის-ძე — გაგრის რაიონის კომინტერნის სახელობის კოლეგურნეობის წევრი, რომელმაც თავი გამოიჩინა რგოლში მუშაობისას, რომლის ნაკვეთზე მიღებულია 76,55 ცენტნერი სიმინდი 3,85 ჰექტარი ფართობის თვითეულ ჰექტარზე.

105. **ფიფანია** გუდა ნესტორის-ძე — გალის რაიონის სტალინური კონსტიტუციის სახელობის კოლეგურნეობის წევრი, რომელმაც თავი გამოიჩინა რგოლში მუშაობისას, რომლის ნაკვეთზე მიღებულია 75 ცენტნერი სიმინდი 3 ჰექტარი ფართობის თვითეულ ჰექტარზე.

106. **ფიფანია** ნურა იოსების ასული—გალის რაიონის სტალინური კონსტიტუციის სახელობის კოლეგურნეობის წევრი, რომელმაც თავი გამოიჩინა რგოლში მუშაობისას, რომლის ნაკვეთზე მიღებულია 77,53 ცენტნერი სიმინდი 3 ჰექტარი ფართობის თვითეულ ჰექტარზე.

107. **ფიფანია** თეიმურაზ ფანოხის-ძე — გალის რაიონის სტალინური კონსტიტუციის სახელობის კოლეგურნეობის წევრი, რომელმაც თავი გამოიჩინა რგოლში მუშაობისას, რომლის ნაკვეთზე მიღებულია 77,53 ცენტნერი სიმინდი 3 ჰექტარი ფართობის თვითეულ ჰექტარზე.

108. **ფიშკარიანი** მოკოდი კიმოს-ძე— ქალაქ ფოთის ბაქრაძის სახელობის კოლეგურნეობის წევრი, რომელმაც თავი გამოიჩინა რგოლში მუშაობისას, რომლის ნაკვეთზე მიღებულია 61,3 ცენტნერი სიმინდი 6,5 ჰექტარი ფართობის თვითეულ ჰექტარზე.

109. **ფლინრიდე** ამირან მალაქიის-ძე — ცხაკაიას მტს-ის დირექტორისტი, რომელმაც თავი გამოიჩინა მტს-ში მუშაობისას, რომლის მომსახურების კოლეგურნეობებში მიღებულია 50,74 ცენტნერი სიმინდი 81,78 ჰექტარი ფართობის თვითეულ ჰექტარზე.

110. **ფლენა** ლუცია მალაქიის ასული —საქართველოს აღკკ ზუგდიდის რაიონული კომიტეტის მდივანი, რომელმაც თავისი მონაწილეობით უზრუნველაყო მთლიანად რაიონში სიმინდის მოსავლის გეგმიანი აღება 35,3 პროცენტის გადაჭარბებით შესრულება.

111. **ფლენა** ზაგანდი კონსტანტინეს-ძე — ზუგდიდის რაიონის ბერიას სახელობის კოლეგურნეობის წევრი, რომელმაც თავი გამოიჩინა რგოლში მუშაობისას, რომლის ნაკვეთზე მიღებულია 78,29 ცენტნერი სიმინდი 3 ჰექტარი ფართობის თვითეულ ჰექტარზე.

112. **ფლენა** ვლადიმერ ნიკოლოზის-ძე — ზუგდიდის მტს-ის ტრაქტორისტი, რომელმაც თავი გამოიჩინა მტს-ში მუშაობისას, რომლის მომსახურების კოლეგურნეობებში მიღებულია 42,4 ცენტნერი სიმინდი 92,2 ჰექტარი ფართობის თვითეულ ჰექტარზე.

113. **ფლენა** ჭოფო გვანას-ძე — გალის რაიონის კეცხოველის სახელობის კოლეგურნეობის წევრი, რომელმაც თავი გამოიჩინა რგოლში მუშაობისას, რომლის ნაკვეთზე მიღებულია 70,1 ცენტნერი სიმინდი 3 ჰექტარი ფართობის თვითეულ ჰექტარზე.

114. **ფლობაა** გაბრიელ სოკრატის-ძე — ზუგდიდის მტს-ის დირექტორის მოადგილე პოლიტიკურ ნაწილში, რომელმაც თავი გამოიჩინა მტს-ში მუშაობისას, რომლის მომსახურების კოლეგურნეობებში მიღებულია 45,2 ცენტნერი სიმინდი 571 ჰექტარი ფართობის თვითეულ ჰექტარზე.

115. **ფლოკაა** მარიამ გუსარის ასული —ცხაკაიას რაიონის კალინინის სახელობის კოლეგურნეობის წევრი, რომელმაც თავი გამოიჩინა ბრიგადაში მუშაობისას, რომლის ნაკვეთზე მიღებულია 65,8 ცენტნერი სიმინდი 6,7 ჰექტარი ფართობის თვითეულ ჰექტარზე.

116. **ფლოკაა** ნიკოლოზ ფილიპეს-ძე —გაგრის რაიონის ბერიას სახელობის კოლეგურნეობის მერგოლური, რომელმაც 58,40 ცენტნერი სიმინდი მიიღო 4 ჰექტარი ფართობის თვითეულ ჰექტარზე.

117. **ფლოლოგია** კონსტანტინე დომენტის-ძე — გალის რაიონის კოლეგურნეობა „საბჭოთა ჩალის“ მერგოლური, რომელმაც 51 ცენტნერი სიმინდი მიიღო 3 ჰექტარი ფართობის თვითეულ ჰექტარზე.

118. **ფლოლოგია** ლეონტი აღექსის-ძე — გალის რაიონის კოლეგურნეობა „საბჭოთა ჩალის“ მერგოლური, რომელმაც 50 ცენტნერი სიმინდი მიიღო 3 ჰექტარი ფართობის თვითეულ ჰექტარზე.

119. **ფლინგია** ნინო გვადის ასული—ქალაქ ფოთის ბაქრაძის სახელობის კოლეგურნეობის წევრი, რომელმაც თავი გამოიჩინა რგოლში მუშაობისას, რომლის ნაკვეთზე მიღებულია 61,3 ცენტნერი სიმინდი 6,5 ჰექტარი ფართობის თვითეულ ჰექტარზე.

120. **ფლინგია** ფუცარა მიხეულ-ძე — გალის რაიონის სტალინის სახელობის კოლეგურნეობის წევრი, რომელმაც თავი გამოიჩინა რგოლში მუშაობისას, რომლის ნაკვეთზე მიღებულია 72,3 ცენტნერი სიმინდი 3 ჰექტარი ფართობის თვითეულ ჰექტარზე.

121. **ფლობაა** ბიქტორ ვლადიმერის-ძე—საქართველოს კ. პ. (ბ) გაგრის რაიონული კომიტეტის მდივანი, რომელმაც თავისი მუშაობით უზრუნველაყო მთლიანად რაიონში სიმინდის მოსავლის გეგმიანი აღება 23,4 პროცენტის გადაჭარბებით შესრულება.

122. **ფლოფა** ეკატერინე მაგიზის ასული—გუდაუთის რაიონის მოლოტოვის სახელობის „კოლეგურნეობის წევრი, რომელმაც თავი გამოიჩინა რგოლში მუშაობისას, რომლის ნაკვეთზე მიღებულია 70,64 ცენტნერი სიმინდი 3 ჰექტარი ფართობის თვითეულ ჰექტარზე.

123. **ძაძამია** შალვა პავლეს-ძე — გალის რაიონის სტალინის სახელობის კოლეგურნეობის წევრი, რომელმაც თავი გამოიჩინა რგოლში მუშაობისას, რომლის ნაკვეთზე მიღებულია 96,6 ცენტნერი სიმინდი 3 ჰექტარი ფართობის თვითეულ ჰექტარზე.

124. **ძაგანია** ილარიონ დიმიტრის-ძე —ქალაქ ცხაკაიას ბერიას სახელობის კოლეგურნეობის მერგოლური, რომელმაც 51,18 ცენტნერი სიმინდი მიიღო 3 ჰექტარი ფართობის თვითეულ ჰექტარზე.

125. **ძველაია** იონა ესტატეს-ძე — აბაშის რაიონის კოლეგურნეობა „მრომალი“ მერგოლური, რომელმაც 52,67 ცენტნერი სიმინდი მიიღო 3 ჰექტარი ფართობის თვითეულ ჰექტარზე.

126. **ფოლოდე** ვასილ ილარიონის-ძე — მშრომელთა დეპუტატების ჩოხატაურის რაიონული საბჭოს აღმასრულებელი კომიტეტის თავმჯდომარე, რომელმაც თავისი მუშაობით უზრუნველყო მთლიანად რაიონში სიმინდის მოსავლის გეგმიანი აღება 11,5 პროცენტის გადაჭარბებით შესრულება.

127. **ეზუგბანია** აღექსი ბესარიონის-ძე—გალის რაიონის სტალინური კონსტიტუციის სახელობის კოლეგურნეობის წევრი, რომელმაც თავი გამოიჩინა რგოლში მუშაობისას, რომლის ნაკვეთზე მიღებულია 73,5 ცენტნერი სიმინდი 3 ჰექტარი ფართობის თვითეულ ჰექტარზე.

128. **ეზუგბანია** ივანე ისმაილის-ძე—გალის რაიონის სტალინური კონსტიტუციის სახელობის კოლეგურნეობის წევრი, რომელმაც თავი გამოიჩინა რგოლში მუშაობისას, რომლის ნაკვეთზე მიღებულია 74,5 ცენტნერი სიმინდი 3 ჰექტარი ფართობის თვითეულ ჰექტარზე.

129. **ეკანია** ვაიკო ხემხუს-ძე — გალის რაიონის სტალინური კონსტიტუციის სახელობის კოლეგურნეობის წევრი, რომელმაც თავი გამოიჩინა რგოლში მუშაობისას, რომლის ნაკვეთზე მიღებულია 73,12 ცენტნერი სიმინდი 3 ჰექტარი ფართობის თვითეულ ჰექტარზე.

130. **ეკანია** ამირან სამსონის-ძე — ცხაკაიას რაიონის სტალინის სახელობის კოლეგურნეობის წევრი, რომელმაც თავი გამოიჩინა რგოლში მუშაობისას, რომლის ნაკვეთზე მიღებულია 71,3 ცენტნერი სიმინდი 4,3 ჰექტარი ფართობის თვითეულ ჰექტარზე.

131. **ეკანია** აბოლონ სამსონის-ძე — ცხაკაიას რაიონის ბერიას სახელობის კოლეგურნეობის წევრი, რომელმაც თავი გამოიჩინა რგოლში მუშაობისას, რომლის ნაკვეთზე მიღებულია 76,9 ცენტნერი სიმინდი 3 ჰექტარი ფართობის თვითეულ ჰექტარზე.

132. **ზაბაროფსკი** სიმონ პავლეს-ძე—თეფრი წყაროს რაიონის ბუდიონის სახელობის კოლეგურნეობის ბრიგადირი, რომელმაც 20,41 ცენტნერი ხორბალი მიიღო 17,35 ჰექტარი ფართობის თვითეულ ჰექტარზე.

133. **ზარეკუა** ვალერიან ილიას-ძე—ზუგდიდის რაიონის კოლეგურნეობა „ოქტომბრის“ წევრი, რომელმაც თავი გამოიჩინა რგოლში მუშაობისას, რომლის ნაკვეთზე მიღებულია 69,5 ცენტნერი სიმინდი 3 ჰექტარი ფართობის თვითეულ ჰექტარზე.

134. **ზუბბაია** ილოიტე ერმინეს-ძე —გალის რაიონის სტალინური კონსტიტუციის სახელობის კოლეგურნეობის წევრი, რომელმაც თავი გამოიჩინა რგოლში მუშაობისას, რომლის ნაკვეთზე მიღებულია 73,12 ცენტნერი სიმინდი 3 ჰექტარი ფართობის თვითეულ ჰექტარზე.

135. **ზორია** ანტონ ივანეს-ძე—ცხაკაიას რაიონის კოლეგურნეობა „დამკვრელის“ მერგოლური, რომელმაც 50,59 ცენტნერი სიმინდი მიიღო 3 ჰექტარი ფართობის თვითეულ ჰექტარზე.

136. **ისტეპა-ოღლი** ოსმან რემიზის-ძე—გაგრის რაიონის ბერიას სახელობის კოლეგურნეობის თავმჯდომარე, რომელმაც 54,5 ცენტნერი სიმინდი მიიღო 15 ჰექტარი ფართობის თვითეულ ჰექტარზე.

137. **ქაგშნია** ვასილ კირსეს-ძე—გალის რაიონის ძიგუას სახელობის კოლეგურნეობის წევრი, რომელმაც თავი გამოიჩინა ბრიგადაში მუშაობისას, რომლის ნაკვეთზე მიღებულია 76,33 ცენტნერი სიმინდი 6 ჰექტარი ფართობის თვითეულ ჰექტარზე.

138. **ქადარია** დავთო პარფენის-ძე — ზუგდიდის რაიონის ბერიას სახელობის კოლეგურნეობის წევრი, რომელმაც თავი გამოიჩინა კოლეგურნეობაში მუშაობისას, სადაც მიღებულია 82,44 ცენტნერი სიმინდი 16 ჰექტარი ფართობის თვითეულ ჰექტარზე.

139. **ქაჯაია** სამსონ ამბაკოს-ძე — სამტრედიის რაიონის ლენინის სახელობის კოლეგურნეობის მერგოლური, რომელმაც 51,62 ცენტნერი სიმინდი მიიღო 3 ჰექტარი ფართობის თვითეულ ჰექტარზე.

140. **ქაკავა** კაპიტონ ათანასეს-ძე — გალის რაიონის სტალინური კონსტიტუციის სახელობის კოლეგურნეობის წევრი, რომელმაც თავი გამოიჩინა რგოლში მუშაობისას, რომლის ნაკვეთზე მიღებულია 75 ცენტნერი სიმინდი 3 ჰექტარი ფართობის თვითეულ ჰექტარზე.

141. **ქაკაჩიშვილი** სიმონ იაკობის-ძე —ახალციხის რაიონის მახარაძის სახელობის კოლეგურნეობის თავმჯდომარე, რომელმაც 20,9 ცენტნერი ხორბალი მიიღო 40 ჰექტარი ფართობის თვითეულ ჰექტარზე.

142. **ქაკაჩია** ჯაკეტა სტეფანეს-ძე — წალენჯიხის რაიონის მოლოტოვის სახელობის კოლეგურნეობის წევრი, რომელმაც თავი გამოიჩინა რგოლში მუშაობისას, რომლის ნაკვეთზე მიღებული 74,93 ცენტნერი სიმინდი 3 ჰექტარი ფართობის თვითეულ ჰექტარზე.

143. **ქაკაჩია** იონა ივანეს-ძე—წალენჯიხის რაიონის მოლოტოვის სახელობის კოლეგურნეობის წევრი, რომელმაც თავი გამოიჩინა რგოლში მუშაობისას, რომლის ნაკვეთზე მიღებულია 71,44 ცენტნერი სიმინდი 3 ჰექტარი ფართობის თვითეულ ჰექტარზე.

144. **ქაკაჩია** კირილე მაკოს-ძე—წალენჯიხის რაიონის მოლოტოვის სახელობის კოლეგურნეობის წევრი, რომელმაც თავი გამოიჩინა რგოლში მუშაობისას, რომლის ნაკვეთზე მიღებულია 71,44 ცენტნერი სიმინდი 3 ჰექტარი ფართობის თვითეულ ჰექტარზე.

145. **ქაკულაძე** ბაგრატ თეოფილეს-ძე — ქუთაისის რაიონის კოლეგურნეობა „ახალი ნაბიჯის“ წევრი, რომელმაც თავი გამოიჩინა რგოლში მუშაობისას, რომლის ნაკვეთზე მიღებული 70,05 ცენტნერი სიმინდი 3 ჰექტარი ფართობის თვითეულ ჰექტარზე.

146. **ქალანდია** ბაგრატ დავითის-ძე—გულრიფშის რაიონის ბერიას სახელობის კოლეგურნეობის თავმჯდომარე, რომელმაც 52,45 ცენტნერი სიმინდი მიიღო 21 ჰექტარი ფართობის თვითეულ ჰექტარზე.

147. **ქამეია** შამილ ევთიმეს-ძე — ოჩამჩირის რაიონის სტალინის სახელობის კოლეგურნეობის ბრიგადირი, რომელმაც 58,18 ცენტნერი სიმინდი მიიღო 6 ჰექტარი ფართობის თვითეულ ჰექტარზე.

148. **ქანდელაკი** პლატონ - სპირიდონის-ძე—ფოთის რაიონის ჩარკვიანის სახელობის კოლეგურნეობის ბრიგადირი, რომელმაც 57,37 ცენტნერი სიმინდი მიიღო 6,5 ჰექტარი ფართობის თვითეულ ჰექტარზე.

149. **ქანთარია** ნოე გაიოზის-ძე — წალენჯიხის რაიონის სტალინის სახელობის კოლეგურნეობის მერგოლური, რომელმაც 50,33 ცენტნერი სიმინდი მიიღო 3 ჰექტარი ფართობის თვითეულ ჰექტარზე.

150. **ყარაევი** ისმაილ ყარა ოღლი — მარნეულის რაიონის კოლეგურნეობა „რევოლუციის ტალღის“ თავმჯდომარე, რომელმაც 55,60 ცენტნერი სიმინდი მიიღო 20 ჰექტარი ფართობის თვითეულ ჰექტარზე.

151. **ქარაფეანე** შეშანია იასონის ასული — ცხაკაიას რაიონის სოფლის მეურნეობის რაიონული განყოფილების უფროსი აგრონომი, რომელმაც თავისი მუშაობით უზრუნველაყო მთლიანად რაიონში სიმინდის მოსავლის გეგმიანი აღება 47,3 პროცენტის გადაჭარბებით შესრულება.

152. **ქარჩავა** სამონ რომანის-ძე — ფოთის რაიონის ჩარკვიანის სახელობის კოლეგურნეობის ბრიგადირი, რომელმაც 58,7 ცენტნერი სიმინდი მიიღო 6 ჰექტარი ფართობის თვითეულ ჰექტარზე.

153. **ქაჯარავა** მირი რიონის-ძე — ოჩამჩირის რაიონის სტალინის სახელობის კოლეგურნეობის მერგოლური, რომელმაც 51,17 ცენტნერი სიმინდი მიიღო 3 ჰექტარი ფართობის თვითეულ ჰექტარზე.

154. **

საქართველოს კ. პ. (ბ) ქუთაისის ორგანიზაციის XI საქალაქო კონფერენცია

შესდგა საქართველოს კ. პ. (ბ) ქუთაისის ორგანიზაციის XI საქალაქო კონფერენცია. კონფერენციამ სპპატო პროფიდუნში ერთსულოვნად აირჩია საკავშირო კ. პ. (ბ) ცენტრალური კომიტეტის პოლიტბიუროო ხალხთა ფიდი ბალაფის ამხანაგ სტალინის მეთაურობით, აგრეთვე ამხ. კ. ნორკვიანი.

პარტიის საქალაქო კომიტეტის მუშაობის შესახებ საანგარიშო მოხსენება გააკეთა საქართველოს კ. პ. (ბ) ქუთაისის საქალაქო კომიტეტის მდივანმა ამხ. ბ. ნარსონმა.

— საანგარიშო პერიოდში, — სთქვა მოხსენებელმა, — ქალაქის პარტიული ორგანიზაცია მნიშვნელოვნად გაიზარდა. 1943 წლის მაისისან დღემდე პარტიაში მიღებულია 2.898 კაცი, აქედან 1.509 წევრად. პარტიის რიგების ზრდისა და ახალმიღებულთა ბოლშევიკურად აღზრდისათვის სერიოზულ ბაზაზეა ეწევიან ავტოქარხნის, ამერეფუმბინატის, სამანქანთმშენებლობის ქარხნის და სხვა პარტიულ ორგანიზაციებში.

ბაგრამ არის ნაკლოვანებანიც. მაგალითად, სამოო ტექნიკუმის, ბანაონ-საპარკეტნორეების ტრესტისა და სხვა პარტიულებს პარტიულ ორგანიზაციებში არ ეკვეევენ პარტიაში მისაღებთა ინდივიდუალური შერჩევის პრინციპს. ზოგიერთ პირველად პარტიულ ორგანიზაციაში სუსტად მუშაობენ პარტიის წევრობის კანდიდატებთან. ამით აიხსნება, რომ ამჟამად ქალაქის პარტიულ ორგანიზაციებში 225 სტაჟგადაცილებული კანდიდატი რიცხავს.

პარტიულმა ორგანიზაციებმა სერიოზული მუშაობა გასწიეს საგიტაციო-პროპაგანდისტული მუშაობის გასაღლერებლად. გაიმჯობესდა საკავშირო კ. პ. (ბ) ისტორიისა და თეორიის, ფიდი ბელადების ვ. ი. ლენინისა და ი. ბ. სტალინის ბიოგრაფიების სწავლება.

პარტიული ორგანიზაციები სისტემატურად ეხმარებიან წვიანზე დამოუკიდებლად მომუშავე ამხანაგებს. მათივეს ტარდება ლექციო-მოსმენებები. შარშან მოეწყო 5.905 თეორიული საუბარი, 872 კონსულტაცია და 2.000 ლექციო-მოსმენება. მსგავი პარტიულ ორგანიზაციები (ავტოქარხანა, აბრეშუმის კომბინატი, მაღალი ფაბრიკა და სხვ.) შემქნილია მოამხსენებელთა და კოსულტანტთა ჯგუფები, რომლებიც სერიოზულ დამხმარეს უწევენ კომეესისტებს ბოლშევიკური პარტიის ისტორიის შეისწავლაში.

შემდეგ ამხ. ნარსონა შეეხო ქალაქის საწარმოთა მუშაობას და აღნიშნა, რომ პარტიულ-პოლიტიკური მუშაობის გაძლიერებით საწარმოო დავალებანი წარმოებამ სრულდება. ქალაქის სამრეწველო შარშან მაღალსაყოფიერად იმუშავეს და წლიური დავალება 112,9 პროცენტით შეასრულეს.

მოამხსენებელი შეეხო საავტომობილო ქარხნის მშენებლობის მიმდინარეობაზე და აღნიშნა, რომ გასულ წელს მშენებლებმა საკადრო ბარდავკალი დროსა მიიღეს, მაგრამ შარშან მოპოვებული გამარჯვება წელს ვერ შეინარჩუნეს. შეუწყნარებლად მეჭიათურდება ცალკეული ობიექტების მშენებლობა, კერძოდ ეს ითქმის წყალსადენისა და საცხოვრებელი ბინების შესახებ. ზოგი საწარმოს ხელმძღვანელი ნაკლებ ყურადღებას აქცევს პროდუქციის ხარისხს. ეს პირველ რიგში ეხება ადგილობრივი მრეწველობის საწარმოებსა და სარწყავ არტელებს.

საანგარიშო პერიოდში სერიოზული ღონისძიებანი გატარდა საქალაქო მეურნეობის განვითარებისათვის. კაპიტალურად შეკეთდა ქალაქის მრავალი ქუჩა, დაიგო ქვაფენილები, გაფართოვდა არსებული წყალსადენი და საკანალიზაციო ქსელი. მაგრამ მოსახლეობის კომეხალაქი მომსახურეობის საქმეში ჯერ კიდევ ადგილი აქვს სერიოზულ ნაკლოვანებებს.

კონფერენციამ მოისმინა სარევიზორო კომისიის თავმჯდომარის ამხ. ო. რევაზეულის ანგარიში.

მოხსენებათა ვამი გამართულ კამათში მონაწილეობა მიიღო 21 კაცმა. ავტოქარხნის მშენებლობის უფროსმა ამხ. ს. ოდიშარიამ აღნიშნა, რომ ცალკეული ობიექტის მშენებლობის ჩაბორნენა ვამოწეულია საშენი მასალების დაგვიანებით მიღების გამო. მაგრამ ახლა მდგომარეობა გამოსწორებულია და ყველა პირობები არსებობს წარმატებით შესრულდეს მშენებლობის გეგმები.

საქალაქო საბჭოს ვაჭრობის განყოფილების გამგე ვ. თეფორაძე შეეხო ქალაქის საფაქრო ორგანიზაციების მუშაობის და დააყენა საკითხი ქალაქში მაცივრის, ლუდის ქარხნის აგებისა და ლიმონადის ქარხნის გაფართოების შესახებ.

პარტიის საქალაქო კომიტეტის მდივანმა ფ. კოპალიანმა ილაპარაკა აგიტაციისა და პროპაგანდის საკითხებზე. მან გააკრიტიკა რკინიგზის კვანძისა და საკოსმეტიკო ქარხნის პარტიული ორგანიზაციების მუშაობა.

კამათში გამოვიდნენ აგრეთვე ბ. ლომმიძე, ბ. ბუკია, ა. კოპალიანე, დ. ანთაძე, ა. კინწურაშვილი, ფ. ქუღლიე, ნ. კიკანჩიეშვილი, გ. დალაქიშვილი, გ. ავალიანი, შ. მიქიბერიძე და სხვები.

კონფერენციამ პარტიის ქუთაისის საქალაქო კომიტეტის პლენუმიკენ ბაზი სენო სწორად და პრაქტიკული მუშაობა დამაკმაყოფილებადა.

კონფერენციამ აირჩია საქალაქო კომიტეტი და საანგარიშო კომისია.

• • •

შუადღა საქალაქო კომიტეტის პირველი პლენუმი. საქართველოს კ. პ. (ბ) ქუთაისის საქალაქო კომიტეტის პირველ მდივნად პლენუმმა ერთხმად აირჩია ბ. ბ. ნარსონა, მეორე მდივნად დ. თ. კოპალიანი, მდივნად კადრების დარგში ნ. ი. კიკანჩიეშვილი.

პლენუმმა ბაღი „ინდუსტრიული ქუთაისის“ პასუხისმგებელ რედაქტორად დაამტკიცა ვ. ი. ლალიაშვილი.

კონფერენციისა და პლენუმის მუშაობაში მონაწილეობა მიიღო საქართველოს კ. პ. (ბ) ცენტრალური კომიტეტის მდივანმა პროპაგანდის დარგში ამხ. პ. ა. შარიაძ.

ბ. მეფისაშვილი

„კომუნისტის“ საკუთარი კორესპონდენტი

დაჯარაზმოთ რაციონალიზაციონერები და მუშა-გამომგონებლები ხუთწლედის ოთხ წლიანადში შესასრულებლად

რაციონალიზატორებისა და მუშა-გამომგონებლების საქალაქო თათბირი

4 მარტს შესდგა თბილისის ლენინდამშენებელ საწარმოებში მომუშავე ექსპერიმენტალურ რაციონალიზატორებისა და მუშა-გამომგონებლების საქალაქო თათბირი, რომელიც შესავალი სიტყვით გახსნა საქართველოს კ. პ. (ბ) თბილისის კომიტეტის მდივანმა ამხ. ვ. გოგუამ.

ამხ. გოგუამ აღნიშნა, რომ ლენინგრადელთა მოწოდების პასუხად ნაციონალ ვალდებულებათა განაღდებაში დიდი წარმატებანი შეუძლიანთ უშუალოდ საწარმოებში მომუშავე რაციონალიზატორებისა და მუშა-გამომგონებლების ენერგიასა და ფანტაზიაზე. საწარმოს მუშაობის თავიანებურებებს, შეფერხებათა გამოწვევის მიზეზებს ყველაზე უკეთესად იცნობენ ადგილობრივ მომუშავენი — მუშები და ინჟინერ-ტექნიკოსები, რომელთა შორის მრავლად არიან რაციონალიზატორები.

საწარმოს მეთაურებმა, პირველ რიგში პროფკავშირის ადგილობრივმა მუშაკებმა სამეურნეო და პარტიულ ხელმძღვანელების მონაწილეობით უნდა დარაზმონ რაციონალიზატორები და მუშა-გამომგონებლები წარმოების ყველა „ვიწრო“ ადგილის დასაძლევად. მთავარი საკითხები, რომელთა ირგვლივაც უნდა მოხდეს რაციონალიზატორთა და გამომგონებელთა შემოკრებითი აზრის კონცენტრირება, არის შრომის ეფექტიანობა, ნედლეულის ზოგიერ ბალანსი, მანქანა-დანადგართა მეტი ეფექტურობით გამოყენების, შრომის ნაყოფიერების გადიდების, საწარმოს რიტმული მუშაობის დანერგვის, რეტაბელობის მიღწევის საკითხები.

რაციონალიზატორებისა და მეკარგამომგონებლებისათვის მიცემულ თემატიურ დავალებებში გათვალისწინებული უნდა იქნეს ყველა ისეთი საკითხის გადაწყვეტა, რაც კოლექტივს გაუადვილებს ხუთწლედის ოთხ წელიწადში შესრულებას.

რაციონალიზატორებსა და გამომგონებლების მუშაობის მნიშვნელობისა და მათთვის ქმედითი დახმარების აღმოჩენის საკითხზე შესახებ თათბირზე მოხსენებით გამოვიდა საქართველოს კ. პ. (ბ) თბილისის კომიტეტის მდივნის მოადგილე მრეწველობისა და ტრანსპორტის დარგში ამხ. ბ. ლელიანი.

მომხსენებელმა აღნიშნა, რომ ძალიანად თბილისის მრეწველობამ და განსაკუთრებით თბილისის ლენინდამშენებელმა საწარმოებმა 1947 წელს კარგად იმუშავეს და წარმატებით გაანალიზეს წლიური საწარმოო დავალებები. ამ წარმატებებში რაციონალიზატორებმა და მუშა-გამომგონებლებმა მნიშვნელოვანი წვლილი შეტანეს. მარტო 1947 წლის განმავლობაში ქალაქის ლენინდამშენებელ საწარმოებში განხორციელებულ იქნა 1969 რაციონალიზატორული წინადადება და ამის შედეგად მიღწეულია 11 მილიონი მანეთის ეკონომია.

მაგრამ რაციონალიზატორული მუშაობის ფართოდ გაშლას ყველა საწარმოში როდი ექცევა სათანადო ყურადღება. ზოგი საწარმოს ხელმძღვანელები, განსაკუთრებით ადგილობრივი პროფესიული ორგანიზაციები, რომელიც უპირველეს ყოვლისა მოწოდებული არიან იმისათვის, რომ გაფართოოონ რაციონალიზატორთა რიგები, დაეხმარონ მათ და ფართოო გასაქანი მისცეს მუშათა შემოქმედებითი ინიციატივას, ამ საქმეს განზე უდგანან. ასეთ საწარმოებში რაციონალიზატორული მუშაობა თვითდინებაზეა მიხვენილი. მაგალითად, ქარხანა „დაზგანი“ მხოლოდ 7 რაციონალიზატორი ჰყავთ. ბეგრან ისეც ხდება, რომ რაციონალიზატორებს არ უქმნიან მუშაობის პირობებს, არ ეხმარებიან და, პირიქით, ზოგჯერ ხელსაც უშლიან. ასეა, მაგალითად, თბილისის რადიოქარხანაში, სადაც ვერ მოაწესრიგეს მარტივი საქმე — რაციონალიზატორულ წინადადებათა დროულად განხილვა, მოსალოდნელი ეკონომიის მიღების გამოაგარიშება და რაციონალიზატორებისათვის კუთვნილი სპარენთა თანხების შეუფერებლივ გაცემა.

თათბირზე სიტყვებით გამოვიდნენ სტახანოველი რაციონალიზატორები, მუშა-გამომგონებლები და ინჟინერ-ტექნიკოსები — ამხ. კაკაბაძე (ქარხანა „დაზგა“), სნიმენკო (დიმიტროვის სახელობის ქარხანა), ბერიშვილი (ლენინის სახელობის დაზგათმშენებელი ქარხანა), ბერიშვილი (სტალინის სახელობის თბილისის ორთქლმავალ-ვაგონსარემონტო ქარხანა), ძიძიგური (სარსარემონტო ქარხანა), ირემაძე (ავტოსარემონტო ქარხანა), მარტიროსოვი (რადიოქარხანა) და სხვები.

თათბირზე გამოსულთა ორატორებმა აღნიშნეს, რომ რაციონალიზატორული მუშაობის შემდგომ გაშლას და გაძლიერებას დიდად იფერხებს ამ საქმის მნიშვნელობის შეუფასებლობა მთელ რიგ საწარმოთა საამეურნეო, პარტიული და უმთავრესად პროფკავშირული მუშაკების მხრივ. მთავარი, რასაც ამიერიდან მეტი ყურადღება უნდა მიექცეს, არის მეტანილი რაციონალიზატორულ წინადადებათა დაუყოვნებელი განხილვა და ამ მხრივ ბიუროკრატიული გულგრილობის ყოველგვარ გამოკვეთებთან აღკვეთა; საქმის ორგანიზაციულად მოწესრიგება ისე, რომ მუშას, რომელსაც თავისი რაციონალიზატორული წინადადების დასამუშავებლად ტექნიკური დახმარება ესაჭიროება, შეუფერხებლივ აღმოუჩინონ ეს დახმარება კვალიფიციური ინჟინერ-ტექნიკოსების მიმართვით; ყურადღების მიქცევა არამარტო დიდმნიშვნელოვანი წინადადებებისადმი, არამედ ისეთებისადმი, რომლებიც შედარებით მცირე ეკონომიას იძლევიან.

თათბირმა მიმართა თბილისის მრეწველობის საწარმოთა კოლექტივებს ყოველმხრივ დაეხმაროს რაციონალიზატორებსა და გამომგონებლებს თავიანთ მუშაობაში, რაც გაუადვილებს მათ ხუთწლედის ოთხ წელიწადში შესრულებას. თათბირმა მიზანშეწონილად სცნო 15 მარტიდან 15 მაისამდე ობილისის ჩატარდეს რაციონალიზატორულ წინადადებათა შეგროვების ოთვიერი.

ამერიკის თვითმფრინავები განაგრძობენ სავაჭრო ნაოსნობის თავისუფლების დარღვევას

როგორც საბჭოთა პრესა უკვე იუწყებოდა, საგარო საქმეთა სამინისტრომ ამა წლის 30 იანვარს ამერიკის საელჩოს მოსკოვში ვაუგზავნა. ნოტა საავაჭრო ნაოსნობის თავისუფლების დარღვევის მრავალი შემთხვევის შესახებ ამერიკის თვითმფრინავების მიერ, რომლებიც საბჭოთა საავაჭრო გემებს ყვითელ და იაპონის ზღვებში უთვალთვალებენ ბაერიდან, თავს დასტრიალებენ ბინდ, დაბლა დაფრენენ და კიდეც პიკერებენ მათზე. ნოტაში აღნიშნული იყო, რომ სსრ კავშირის საგარეო საქმეთა სამინისტრო მოელის, რომ ამერიკის შეერთებული შტატების მთავრობა საჭირო მოიმოქმედებს მისცემს სათანადო ამერიკელ ხელისუფალთ მომავალში ასეთ დარღვევათა შეუწყნარებლობის შესახებ.

არსებული ცნობებით, ამერიკის მთავრობას ჯერ პასუხი არ გოუცია აღნიშნული ნოტაზე. ამასობაში კი საბჭოთა მთავრობამ მიიღო ცნობები ამერიკის თვითმფრინავების მიერ საავაჭრო ნაოსნობის თავისუფლების დარღვევის ახალი ფაქტების შესახებ. ამასთან დაკავშირებით საგარეო საქმეთა სამინისტრომ ამერიკის შეერთებული შტატების საელჩოს მოსკოვში ვაუგზავნა ნოტა, რომელშიც ამერიკის შეერთებული შტატების მთავრობის ყურადღებას კვლავ მიაპყრობს ამერიკის თვითმფრინავების მიერ შორეულ აღმოსავლეთში საავაჭრო ნაოსნობის თავისუფლების დარღვევებს, რაც კვლავ გრძელდება, და მტკიცედ მოითხოვს დაუყოვნებლივ მიღებულ იქნას ზომები ასეთ დარღვევათა აღმოსაფხვრელად. (საკვლევი).

შეღავათები მასნავლებლებისათვის

რსფსრ განათლების სამინისტრომ მიიღო გადაწყვეტილება დაწესებითი, შვიდწლიანი და საშუალო სკოლების მასწავლებელთათვის შეღავათი და უპირატესობათა შესახებ. ბედგაგიერრი და სამასწავლებლო ინსტიტუტების დირექტორებს წინადადება მიეცათ 1948 წლის 1 იანვრიდან სკოლების მასწავლებლების, პედსიონერი მასწავლებლების, დირექტორების, სასწავლო ნაწილის გამგეების შეიფება. გაათავისუფლონ სწავლის ფასის გადახდისაგან. წლის მეორე ნახევარში სწავლისათვის შეტანილი ფული დაბრუნებულ უნდა იქნას. (საკვლევი).

პიესა „რუსეთის საკითხი“ ეკრანზე

3 მარტს სსრ კავშირის კინემატოგრაფიის სამინისტროში აჩვენეს ახალი მხატვრული ფილმი კ. სიმონოვის ცნობილი პიესის „რუსეთის საკითხის“ მიხედვით. ფილმს დიდი წარმატება აქვს მოსკოვისა და ჩვენი ქვეყნის პერიფერიული თეატრების სცენებზე.

სცენარის ავტორმა და დამდგმელმა სტალინური პრემიის ლაურეატმა მ. რომმა მრავალი არსებითი ცვლილება შეიტანა პირველად დრამატურგიულ მასალაში. ფილმი კომპოზიციით დიდად განსხვავდება პიესისაგან. ფილმში შეტანილია მრავალი დოკუმენტალური კადრი, რომლებიც გვიჩვენებენ თანამედროვე ამერიკის ცხოვრებას — უმუშევრობას, გაფიცვებს, გაფიცულთა დევნილსტაციების გარეკვას, ნაგებინის დეგნას.

ფილმი დამთავრებულია, პოლიტიკური სიმძაფრითა და სიმართლით მოგვითხრობს ამერიკის შეერთებული შტატების მოსყიდული პრესის შესახებ. გვიჩვენებს, თუ როგორ რყვნის ადამიანის შეგნებას, ამახინჯებს ადამიანის ფსიქიკას კაპიტალისტური წყობილება.

ფილმის გმირი ჰარი სმიტი, რომელსაც სდევნიან საბჭოთა კავშირის შესახებ ბეჭდვითი ბოროტმეტყველებანი — სსრ კავშირის შეგობრების მრავალთასიანან მატნაგზე ამბობს: „ამერიკის მტრები ოკეანეს ეკიდა, ეს არ არის, არამედ აქ ეოლ-სტრიტში და ვაშინგტონში, სამხედრო სამინისტროში იმყოფებიან. ტყვიალა თითქმის ჩვენ ვინმე ომს გვიმეტრებოდეს. მე მჯერა, რომ ამერიკელი ხალხი საკმაოდ ძლიერია და კისერს მოეგრეს ომის გამჩიკებლებს“. ხოლო ფილმ გადადებული ორიან მსახიობი ვ. აფსოლოვი (სმიტი), ე. კუზნეცა (ჯენი), მ. ასტაფიევი (მაკფერსონი), მ. ნაზაროვი (ტული), ბ. ტენინი (ბობ მორფი), მ. ბარანანოვი (ეიგი), ბ. პოსლავსკი (პარდი) და სხვ. მთავარი ოპერატორია ინ სტალინური პრემიის ლაურეატი ბ. ეოლჩეკი.

გუშინიდან ფილმ „რუსეთის საკითხს“ წარმატებით უჩვენებენ კინოთეატრებიის თეატრში. უახლოეს დღეებში ფილმი გამოვა ფართო ეკრანზე. (საკვლევი).

საგაზაფხულო ბაზრობანი

დაიწყო საგაზაფხულო, ბაზრობისათვის მზადება. სსრ კავშირის ვაჭრობის სამინისტროს გადაწყვეტილებით ბაზრობები მარტში მოეწყობა. ბაზრობები შესდგება ჩვენი ქვეყნის რაიონებსა და სოფლო ცენტრებში. მათში მონაწილეობას მიიღებენ სახელმწიფო და კოოპერაციული ორგანიზაციები, სარწეო და სასოფლო-სამეურნეო არტელები.

ბაზრების საქალაქო სამმართველოებმა კოლექტიურობებში გაგზავნეს თავიანთი წარმომადგენლები, რომელიც სასოფლო-სამეურნეო არტელების გამგეობათან ხელშეკრულებებს დადებენ პროდუქტების შესახებ. (საკვლევი).

ლეო. ქიაჩელი

ჯოჯოს მამა*

თავი მეცამეტე

მთის კაცის ძველი მოყვრის ოფიცერ ბარსოვის სახლი, სადაც ჯოტო ცხოვრობდა სოხუმში, ზღვის პირდაპირ ქალაქის თავზე ამართულ გრიალე ადგილს ფუქეზარში მიმალული.

ახალი დაღამებული იყო, როცა სოფლის ჩასულმა მთის კაცმა მთავარი ბრიგან ამ გორაკისკენ აუწია და იოლენ. ბარსოვის სახლს მიადგა. ჩამოქვეოდა, ცხენი ეიშვარის სეეტზე მიაბა. ფრჯილი მოხსნა, ხელში დაიჭირა და ეზოში შეეიდა.

ოფისანირად აგებული დაბალი სახლის შუაბანდი ელექტრონით იყო განათებული. მისი მკრთალი სინათლე ფაკრიალებელ მცენარეებით მორთულ ეზოსა ეზოში გამენებულ ციტრუსეანის ბალსაც ფოშფოლივით გადაჰენენა. მარგალის ღობის ბეგოლებზე ფლეარე დარაკეებივით მორი-ახლო ბაღდგარიყვნენ ტანვაჯრნილი ძველი ეკალოსები.

იოლენ ბარსოა ძველ ჯარში იყო ინტენდანტად ნამსახური. მაორიის ზოგებანი სამსახურიდან გადამდგარი, ეგი ეფიშვიად სოხუმში ცხოვრობდა, ხალაკ მის ცოლს, ალბაზის ქალს, საკუთარი სახლი ჰქონდა. დაქვრივების შემდეგ მალე ლოგინად ჩაკარდა დამბალ-ფაციფული. დაღარიბებული უფროსი თანამებანი ქალიშვილთან ერთად ცხოვრობდა. ბოლო დროს მოსწრებული ქალაეკის ქმაოვანაზე ამყოფებოდა, რომელიც ბაკრდ წარრინებული სწავლისათვის დანაშნული სტიპენდიისა ბედგიგორ ინტერტიტუტი, კერძო მასწავლებლობადაც ჰქონდათ შემოსავალი. ამითაც უფროსი თეეტრი, მთის კაცის ვაეის ჯოტოს ტოლი იყო.

დღიდან ჯოტოს დაბინავებისა გარსოა ოჯახში, ყმაწვილები განეურული ბეგობრები გახდნ.ნ. როგორც დაბალ, ისე საშეალო და შემაღლეს სწავლებელნი ერთად ეზოს ბეგბრობა უფრო კომეკეშრობა განმტკიცდა, სადაც ახალგაზრდობის ნდობა და სიყვარული დაიმსახურეს.

ეზოში შესულმა მთის კაცმა განათებულ ფანჯრებს ბაკუთარინა. ხუთსაფეხურიანი კიბის წინ გაშლილ ლოგანსავით მდგარი, ტოტებ-ჩამოხნილი ტირიფის ხის ქვეშ შესდგა.

როგორც ეზო, ისე სახლიც სიჩუმით იყო მოცული. ეეუხოვა იგი მთის კაცს. ამმა ეკუმა ბეგლს ალანეკი ვაჭკრა.

— ახალგაზრდები, ალბათ, შინ ჯერ კიდევ არ დაბრუნებულანო, — განზრახ ხმამაღლა წარმოსთქვა, რომ ალბერ ეკეთი ბაეფრთხო, და პირიდან ეკეთ ეკეთ ეკეეი ბაეფრთხო. ეკეთ ეკეეი ეკეეი ეკეეი

პ. გრომიკოს გამოსვლა ჩვეულებრივი შეიარაღების კომისიის სამუშაო კომისიებში

ნიუ-იორკი, 3 მარტი. (საკვლევი). საბჭოთა წარმომადგენელი ა. გრომიკო გაერთიანებული ერების ორგანიზაციის ჩვეულებრივი შეიარაღების კომისიის სამუშაო კომისიებში გამოდგა ოერზოლუციის ინვლისური პროექტის ერთერთ, გერმანიამ აღნიშნა, რომ ინგლისური პროექტის მიზანი ხელი შეუშალოს და ჩაშალოს შეიარაღების რეგულირებისა და შემცირების შესახებ გენერალური ასამბლეის რეზოლუციის შესრულება, რისთვისაც ჰქმნის შეუხლებელ პირობებსა და ცდილობს არეგ-დარეგ შეტანილ საკითხები. გრომიკომ განაცხადა, რომ, ინოეთ შეიარაღების შემცირება მთელ მსოფლიოში თავდაცვად ხელ შეუშლიოდა საერთაშორისო ნდობის გაძლიერებას, ინგლისელები ცდილობენ შეიარაღების ასეთი შემცირება დამოკიდებული გახადონ თითქოს ნდობის ეჭირნეველ ოფოდსაგან საბჭო ლონისძიებათა მიღებისაგან.

გრომიკომ აღნიშნა, რომ შეერთებული შტატები ოდგანან ინგლისის პოლიტიკის ამ მთავარ ბაზს, და ხაზი გაუსვა, რომ „შეერთებული შტატებსა და ინგლისს მთავრობებმა გადაწყვიტეს ჩაშალონ ამ ოერზოლუციის განხორციელებაში. ეს გადაწყვეტილება მთ მეტად ტრაგედ ხდ „შეგიზეტოდან მოიღს“.

გრომიკომ აღნიშნა, რომ ინგლისური პროექტი, თანამშედ. „სრული საერთაშორისონი ნდობის სხვა ინსტიტუტ პირობათა“ რიცხვში შეიდის ატომის ენერგიისაგან საერთაშორისო კონტროლის დაწესებაზე და გერმანიისა და იაპონიასთან საზავო ხელშეკრულებათა დადება. ყველამ იცის, სოლეკი საბჭოთა წარმომადგენელმა, რომ ატომის ენერგიისთან ასამბლეის კომიტეტი შეიქმენ ოერთ ინოლინდანი, რომელთა მიზანი აეროგრეი ატომის ენერგიისა ოერზოლუციებ ბაზაზე ოერზოლუციებ ინგლისურ ენაზ ოერ ერთ, გერმანიამ აღნიშნა, ოერ ინგლისური პროექტის მიზანი ხელი შეეშალოს ოერ ჩაშალოს ბ. ბერეზინ ინგლისელ ელჩ ოერ ინგლისელ ელჩ ოერ ინგლისელ ელჩ ოერ