პარტიების ყველა ქვეყნისა, შეერთდით!

კომუნისტი

საქართველოს კ. პ. (ბ) ცენტრალური კომიტეტის, თბილისის კომიტეტისა და საქართველოს სსრ მეგობრული რესპუბლიკების საკავშირო ორგანო

KOMUNISTI ОРГАН ЦЕНТРАЛЬНОГО и ТБИЛИССКОГО КОМИТЕТОВ КП (б) ГРУЗИИ и СОВЕТОВ ДЕПУТАТОВ ТРУДЯЩИХСЯ ГРУЗИНСКОЙ ССР

ГАЗЕТА ВЫХОДИТ С 28-Й ВЕСНЫ

ხუთშაბათი, 6 აპრილი, 1948 წ. № 69 (8113). ფასი 20 კაპ.

დღეს გაზეთში:

სოფლის ინტელიგენციის თეორიულ აღზრდას—ბოლშევიკური ხელმძღვანელობა—მოწერილია (1-ლი გვერდი).
საბჭოთა კავშირში (1-ლი გვერდი).
საკავშირო სოციალისტური შეჯიბრების დროშით (1-ლი გვერდი).
ჩავაბათ თვითთქული კომუნისტი აქტიურ პარტიულ ცხოვრებაში (მე-2 გვერდი).
ირან-ამერიკის სამხედრო შეთანხმების საკითხისათვის (მე-2 გვერდი).
ჩინეთის მთავრობის პროტესტის უარყოფის გამო (მე-2 გვერდი).
ნოვათორი ხარატის ბორტკევიჩის მიბაძვით (მე-3 გვერდი).
ადგილობრივი გაზეთების ფურცლებზე (მე-3 გვერდი).
ა. ბონდარევი — უკეთესად მოვაფხიზოთ „ოთხ“ ოსტატობისა ნიშნისათვის მოიზადება (მე-3 გვერდი).
ი. ფრანგულიანი — ავაბალლოთ ჩვენი ძალაქებისა და სოფლების სანიტარული კულტურა (მე-3 გვერდი).
უცხოეთის ამბები — დეკეშები (მე-4 გვერდი)..

სოფლის ინტელიგენციის თეორიულ აღზრდას—ბოლშევიკური ხელმძღვანელობა

ჩვენი პარტიის ცენტრალური კომიტეტის გადაწყვეტილებანი იდეოლოგიური მუშაობის საკითხებზე პარტიული ორგანიზაციების წინაშე მთელი სიმკვეთრით აყენებენ საბჭოთა ხალხს, კერძოდ საბჭოთა ინტელიგენციის მარქსისტულ-ლენინური აღზრდის ამოცანას. თვითეული პარტიული ორგანიზაციის ხელმძღვანელის უმნიშვნელოვანესი მოვალეობაა ყოველდღიურად აზრიანის კომუნისტების იდეურ-პოლიტიკური დონის ამაღლებისათვის, საბჭოთა, სამეურნეო, კომკავშირულ და პროფკავშირულ ორგანიზაციებში მომუშავე კადრების ბოლშევიკური გამოწრთობისათვის.

პარტიული ორგანიზაციის განსაკუთრებით დიდ ყურადღებას მოითხოვს სოფლის ინტელიგენციასთან მუშაობა. სოფლის ინტელიგენციის კადრები დიდი ძალაა. მათზე ბევრად არის დამოკიდებული ჩვენი სოფლის მეურნეობის შემდგომი წარმატებანი, კოლმეურნეთა საზოგადოებრივ-პოლიტიკური აქტივობისა და კულტურის დონის განუხრელი ზრდა. სოფლად მუშაობა უხდება საბჭოთა უმაღლეს სასწავლებლებში აღზრდილ მრავალ ინტელიგენტს — მასწავლებლებს, აგრონომებს, ექიმებს, ინჟინრებს, კულტურისა და ხელოვნების ბევრ მუშაკს. ისინი პარტიული ორგანიზაციების დასაყრდენი არიან სოფლად კულტურულ-საგანმანათლებლო და მასობრივ-პოლიტიკური მუშაობის დარგში. სოფლის ინტელიგენტები ეწევიან პარტიის პოლიტიკის პროპაგანდისა და აგიტაციას. მათ თანამონი და ათიათასობით კოლმეურნე უსმენს, უჯერებს. მაშასადე, იმისათვის, რომ ისინი უფრო მეტი წარმატებით მუშაობდნენ, რომ ყოველი მათი საუბარი, მოსმენება, ლექციი კიდევ უფრო მამზდელი და ფასადები იყოს, საჭიროა თვით ისინი, სოფლის ინტელიგენტები, კარგად იყვნენ დაუფლებულნი მეცნიერებას საზოგადოების განვითარების შესახებ, — მარქსიზმ-ლენინიზმს, მოდგამ ამ-ოდიდებენენ თავიანთ ცოდნას.

პარტიული ორგანიზაციების ამოცანა არა მარტო ის არის, რომ ფართოდ ჩაბან ინტელიგენციის კადრები საზოგადოებრივ-პოლიტიკურ მუშაობაში, არამედ ისიც, რომ სისტემატურად, ქმედითად დაეხმარონ მათ მარქსისტულ-ლენინური თეორიის დაუფლების საქმეში. ორ შეიძლება არ აღინიშნოს ის წარმატებანი, რაც ამ მიმართულებით მოიპოვეს საკარავეთოს ბევრი რაიონის პარტიულმა ორგანიზაციებმა. ამის შედეგად გაიზარდა სოფლის ინტელიგენციის კადრების აქტივობა. სოფლის თანამონი მასწავლებელი, აგრონომი, ტექნიკოსი, ექიმი გულმოდგინედ სწავლობს ბოლშევიზმის თეორიასა და პოლიტიკას, იმალლებს კვალიფიკაციას, ეუფლება მეცნიერებას, ფართო მონაწილეობას იღებს პოლიტიკურ ცხოვრებაში.

მიუხედავად მნიშვნელოვანი წარმატებებისა, რომლებიც მოპოვებულია სოფლის ინტელიგენციის თეორიული დონის ამაღლების საქმეში, ზოგიერთი რაიონის პარტიულ ორგანიზაციას ამ მხრივ ჯერ კიდევ აქვს ნაკლოვანებანი. სუსტად ხელმძღვანელობენ ადგილობრივი ინტელიგენციის თეორიული განათლების საქმეს საგარეჯოს რაიონში. განსაკუთრებით არადამაკმაყოფილებლად არის დაყენებული ეს მუშაობა რაიონულ ცენტრს დამორებულ სოფლებში. რაიკომის პარტკაბინეტი, მომხსენებელთა ჯგუფი იშვათად ატარებს სოფლის ინტელიგენციისათვის ლექციებს, მოხსენებებს, თეორიულ საუბრებს, კონსულტაციებს. პარტიის სიფლიის რაკომშა ამას წინათ ულიანოვკის მტს-სთან შეაქმნა ექვსთვიანი პარტიული სკოლა, რომელშიც 35 მსმენელი გაერთიანდა. პარტიულ სკოლაში მსმენელთა ერთი ნაწილი სისტემატურად აცდენს მეცადინეობას, უყურადღებობას იჩენს თეორიის დაუფლებისადმი. ამ მდგომარეობის გამოსასწორებლად ზომები არაა მიღებული. მსგავსი ნაკლოვანებანი სხვა რაიონებშიც არის.

სოფლის ინტელიგენციის იდეურ-პოლიტიკური დონის ამაღლებისათვის დიდი მნიშვნელობა ენიჭება პოლიტიკური და მეცნიერული ცოდნის გამავრცელებელი საზოგადოების მუშაობას. კარგად მომზადებული საჯარო ლექციები და მოხსენებები დიდად დაეხმარება ჩვენს კადრებს ბოლშევიკური პარტიის ისტორიისა და თეორიის, საბჭოთა საშინაო და საგარეო პოლიტიკის შესწავლაში. ამ მიმართულებით ბევრი რამ აქვს გასაკეთებელი საქართველოს სსრ პოლიტიკური და მეცნიერული ცოდნის გამავრცელებელ საზოგადოებას. უკვე კარგახანია, რაც ეს საზოგადოება არსებობს. ჩატარდა ბევრი მნიშვნელოვანი ხასიათის ლექციი. მაგრამ რა მუშაობას ეწევა ეს ორგანიზაცია სოფლად? როგორ ეხმარება იგი სოფლის ინტელიგენციის პოლიტიკური და მეცნიერული ცოდნის გაღრმავებაში? — ძალიან სუსტად. ამ საზოგადოების მუშაობა უმთავრესად ქალაქად საკარო ლექციების წაკითხვით ამოიწურება, ხოლო სოფლად მას ჯერ-ჯერობით თითქმის არაფერი გაუკეთებია. აღსანიშნავია ისიც, რომ დღემდე ნაკლებად იკითხება ლექციები ბოლშევიკური პარტიის ისტორიისა და თეორიის, საბჭოთა საგარეო და საშინაო პოლიტიკის, საბჭოთა პატრიოტიზმის, საბჭოთა სახელმწიფოს ძალისა და ძლიერების წყაროების, მეოთხე ატალინური ხუთწლედისა და მთელ რიგ სხვა აქტუალურ საკითხებზე. ეს საქართველოს სსრ პოლიტიკური და მეცნიერული ცოდნის გამავრცელებელი საზოგადოების მუშაობის დიდი ნაკლია. ამ ნაკლის გამოსწორებისათვის ახლავე უნდა მივიღოთ საჭირო ზომები.

ინტელიგენციის თეორიული სწავლების საკითხი პარტიის რაიონულო კომიტეტების ყურადღების ცენტრში უნდა იდგეს. საქართველო ხშირად განეხილოთ ეს საკითხი ბიუროს სხდომებზე, გავაძლიეროთ ხელმძღვანელობა და დახმარება წოგნზე დამოუკიდებლად მომუშავე და პარტიულ სკოლებში გაიერთიანებულ ინტელიგენტთა კადრებისადმი.

სოფლის ინტელიგენციის საზოგადოებრივ და პოლიტიკურ ცხოვრებაში ფართოდ ჩაბმა, ნამდვილი დახმარება და ხელმძღვანელობა მათი მარქსისტულ-ლენინური აღზრდისათვის, მათგან ბოლშევიკ პროპაგანდისტთა და აგიტატორთა გამოზრდა რაიონული პარტიული ორგანიზაციების უმნიშვნელოვანესი ამოცანაა.

მარცვლეულის, მზესუმზირას და კარტოფილის თესვა

1 აპრილისათვის საქართველოს სსრ კოლმეურნეობებში თავთავიანი მარცვლეული კულტურების თესვის გეგმა შესრულებულია 12,6 პროცენტით (მათ შორის ხორბლისა—6,3 პროცენტით), მზესუმზრისა — 54,7, კარტოფილისა — 4,4, ბოსტნეულისა — 13,4 პროცენტით.

თავთავიანი მარცვლეული კულტურების თესვა დამთავრებულია 9 რაიონში. გარდაბნის რაიონში გეგმის გადამეტებით დათესილია 60 ჰექტარი ქერეული, ქუთაისის რაიონში — 67 ჰექტარი.

სამხრეთ ოსეთის ავტონომიურ ოლქში თავთავიანი მარცვლეული კულტურების თესვის გეგმა შესრულებულია 7,8 პროცენტით, სავარეჯოს — 66,6, ახმეტის—96,1, თელავის — 94,3, ყვარლის—93,2, თეძორი წყაროს — 13,3, დუშეთის—8,6, ბორჯომის — 0,2, ჯაჯანის—60,7, გორის—35,2, ქარაღლოა—42,5, ხაშურის — 52,3, სამტრედიის რაიონში—4 პროცენტით.

წელს გეგმით მზესუმზირა საქართველოს სსრ 11 რაიონში უნდა დათესოს, სულ 17.000 ჰექტარი. აქედან 1 აპრილისათვის დათესილია 9.296 ჰექტარი. გეგმა შესრულებულია 54,7 პროცენტით.

მზესუმზირა გეგმის გადამეტებით ითესება ყვარლის, თელავისა და ცხინვალის კოლმეურნეობებში. საგარეჯოს რაიონში დავალება შესრულებულია 86 პროცენტით, თბილისის რაიონში — 79,5, ლაგოდეხის — 96,3, წითელწყაროს—9, სიღნაღის—55,9, კაჯრეთის — 57,1, გურჯაანის — 91,7, თეძორი წყაროს რაიონში—74,9 პროცენტით.

კარტოფილის თესვის რეპუბლიკური გეგმა კოლმეურნეობებში შესრულებულია 4,4 პროცენტით. თესვა დაწყებულია აფხაზეთის ას რეპუბლიკაში და 13 რაიონში: აფხაზეთში დავალება შესრულებულია 10 პროცენტით, გურჯაანის რაიონში—76,7, კაჯრეთის — 50, სიღნაღის — 73,3, თეძორი წყაროს—14,4, ლაგოდეხის — 92, გარდაბნის—82,9, წითელწყაროს — 18,3, თელავის—22, ახმეტის—12, თბილისის — 16, მარნეულის — 22,9, ბოლნისის — 43,3, საგარეჯოს რაიონში — 26,9 პროცენტით.

ბოსტნეულის თესვი დაწყებულია აფხაზეთში და გარდაბანს, გურჯაანის, თბილისის, მცხეთის, კაჯრეთის, მარნეულის, საგარეჯოს, ყვარლის, ახმეტის, სიღნაღის, თელავის, თეძორი წყაროს, გორის, ვანის, ქუთაისისა და მახარაძის ფეხზეგნებში.

სტალინგრადი. ცარიცინ-სტალინგრადის დაც ვის ი. ბ. სტალინის სახელობის მუზეუმის აღდგენილი შენობა. ფოტო ა. მაკლეფოფისა (საგაზეთო ფოტოქრონიკა)

საბჭოთა კავშირში

ახალი სასოფლო-სამეურნეო მანქანები

სასოფლო-სამეურნეო მანქანათმშენებლობის სრულიად საკავშირო სამეცნიერო-საკვლეველა ინსტიტუტმა შეიქმნა ტრაქტორით მომუშავე მარცვალ-სასუქის სათესი მანქანა სკ-24. იგი განკუთვნილია მარცვლეული კულტურების (ხორბლის, ქვეავის, ქერის) და მინერალური სასუქების ერთდროულად თესვისათვის. მანქანის ამისათვის აქვს სასუქის მოსაცი სპეციალური აპარატები, რომლებსაც სასუქი ანანილებით ნიადაგში შეაქვთ. ამასთან ერთად სასუქი მთელ მინდორზე კი არ იფანტება, როგორც ეს ჩვეულებრივად ხდება, არამედ უშუალოდ თესლის ქვეშ მოექცევა. ეს მოსაკლიანობას ზრდის ჰექტარზე საშუალოდ 2-3 ცენტნერით.

კრასნოდარის მხარეში ჩატარებულმა ამ მანქანის გამოცდამ კარგი შედეგები გვიჩვენა. უახლოეს დროში კიროვოგრადის ქარხანა „კრასნაია ზვეზდა“ გამოუშვებს მარცვალ-სასუქის სათესი მანქანების პირველ პარტიას.

ინსტიტუტის მიერ კონსტრუირებულია ავრეთვე ცხენის კანაფსალეწი მანქანა. დღემდე ამ კოლტრას ხელით ლეწავდნენ საათში 150-200 ძნის სიჩქარით. ახალმა მანქანამ, რომელიც სუფთა ოლქში გამოსცადეს, საათში საშუალოდ 530 ძნა გალეწა. ვანალეწის სიწმინდე 97 პროცენტს შეადგენს.

კანაფსალეწი მანქანების სერიული წარმოება დაიწყება მიმდინარე წელს ვეიეკეის სასოფლო-სამეურნეო მანქანების ქარხანაში. (საკ.ფილმ).

ბაღისა და ვენახის დასამუშავებელი მანქანები

სსრ კავშირის სასოფლო-სამეურნეო მანქანათმშენებლობის სამინისტრო ბაღისა და ვენახის დასამუშავებელ მანქანების სერიულ გამოშვებას აწყობს ოდესის, დნეპროპეტროვსკის, ტაშკენტის, ლვოვის, სტალინოს და სხვა სასოფლო-სამეურნეო მანქანათმშენებლობის ქარხნებში. ქარხნები სხვა მანქანებთან ერთად გამოუშვებენ სამალნაჯაფო და ბაღის გუთნებს, ნიერგის და სხვ.

სამალნაჯაფო გუთანი განკუთვნილია ვენახის ნიადაგის დასამუშავებლად. ის ზნავს 75 სანტიმეტრზე მეტი სიღრმით.

წელს დასასრულამდე ჩვენი ქვეყნის სამხრეთი რაიონების კოლმეურნეობები და საბჭოთა მეურნეობები 3.000-ზე მეტ ახალ მანქანას მიიღებენ.

ჭყის დაცვა მავნებლებისაგან

სსრ კავშირის სატყეო მეურნეობის სამინისტრომ გადასწყვიტა მიმდინარე წელს ჩვენი ქვეყნის ყველა ტყე მოიყვანოს კულტურულ-სანიტარულ მდგომარეობაში. ამ მიზნით ფართოდ ეკითარდება ტყის დაცვითი ღონისძიებანი. შემოღებულია სანიტარული მინიმუმის წესები, ეწყობა ტყეთა გაწმენდა, ავრეთვე გეგმაზომიერი ბრძოლა ტყის ჯიშების მავნებლებისა და დაავადების წინააღმდეგ. სატყეოებში ეწყობა „ტყის დაცვის კუთხეები“, სადაც ნაჩვენები იქნება ამა თუ იმ ადგილას ავრცელებული ტყის მავნებლები და მიათითებული იქნება სიფრთხილის ყველაზე ეფექტური და მავნებელთა გამანადგურებელი საშუალებანი.

მოსკოვს ჩამოვიდნენ საერთაშორისო საჭადრაკო ჯურნირის მონაწილენი

4 აპრილს მოსკოვს ჩამოვიდნენ ჭადრაკში მსოფლიო პირველობის მატჩ-ტურნირის მონაწილენი: გროსმასტერი მ. ბოტვინიკი, გროს. მასტერი ვ. სმისლოვი და მსოფლიოს ექსჩემპიონი მ. ეიე. მათთან ერთად ჩამოვიდნენ: ტურნირის მთავარი მსაჯი, უუგოსლავიელი პროფესორი მ. ვიდმარი და მისი მოდგილეები—სსრ კავშირისაგან გროსმასტერი ა. კოტოვი, ჰოლანდიისაგან — კოტლიეკერი და ამერიკის შეერთებული შტატებისაგან — რეგე, ჰოლანდიის საჭადრაკო ფედერაციის პრეზიდენტი ციტერშტანი, ჩეშმპიონატის მონაწილეთა სეკრეტარტები, საბჭოთა და უცხოთის პრესის კორესპონდენტები.

ბელორუსის ვიგზალზე ჩამოსული შეჯიდნენ სსრ კავშირის პინიტერთა საბჭოსთან არსებული ფიზიკური კულტურისა და სპორტის საქმეთა კომიტეტის თავმჯდომარის მოადგილე დ. ბოსტანოკი, უცხოეთთან კულტურული ერთობის კომიტეტის სრულიად საკავშირო საზოგადოებრივ-საკავშირო საქმეთა ფედერაციის, ფედერაციის საჭადრაკო საზოგადოებრივობის წარმომადგენლები, ადგილად მოსკოვს ადრე ჩამოსულნი, ამერიკის შეერთებული შტატების ჩემპიონი ს. რეშევსკი.

პრეზიდიუმის ვიდმარმა ეპასუხა შეჯეფრთა მისალმებას და ვანაცხადა, რომ რესეთში იგი პირველად იყო 40 წლის წინათ როგორც პატტერბერის საჭადრაკო ტურნირის მონაწილე და ახლა მოგონებანი ნახის ეარდაქნილი ქვეყანა, რომელმაც მსოფლიო ომ-ლეკანი მოჭადრაკეები აღზარდა.

* * *

მატჩ-ტურნირის მოსკოვის ნახევარს პირველი ტური შესდგება 11 აპრილს. თამაში გაგრძელდება ალეშინის სახლის სეკტორიან დარბაზში ცკრიალობით, სამშაბათობით და ხუთშაბათობით 17 საათსა და 30 წუთიდან, ხოლო დაუმთავრებელი პარტიების გათამაშება — ალეშინის სახლის ოტაშვრის დარბაზში ორშაბათობით, თოხშაბათობით და პარასკევებით, 16 საათსა და 30 წუთიდან.

უკანასკნელი ტური, რომელზეც მსოფლიოს ახალი ჩემპიონი გამოვლინდება, 16 მაისს შესდგება. (საკ.ფილმ).

საპირველმაისო სოციალისტური შეჯიბრების ეროვნით

მეგზი მაღალხარისხოვანი ნართი და ქსოვილი, ფეიქრებო!

მარტში დაიწყო საქართველოს საფეიქრო საწარმოთა მოწინავე სტახანოველი მესვეურებისა და მრთველების სოციალისტური შეჯიბრება პროფესიათა მიხედვით. ამან დიდად შეუწყო ხელი საწარმოთა კოლექტივებს მუშაობის გაუმჯობესებაში და გეგმების არა მარტო რაოდენობრივი, არამედ საასორტიმენტო და ხარისხობრივი მაჩვენებლების მიხედვით შესრულებაში. ამუამად უკვე შეჯამებულია ფეიქართა შეჯიბრების მწარტის შედეგი.

ცალკე საწარმოებში მიღებულია პროფესიათა მიხედვით შეჯიბრების ასეთი შედეგები:

თბილისის მაუდ-კამბოლის ფაბრიკა

ფაბრიკის საქმოსნა საამქროს პირველი კვარტალის გეგმა შეასრულა 5 დღით ადრე და თვის ბოლომდე გეგმის გადამეტებით მოგვცა 30.000 მეტრი ქსოვილი.

მქსოველთა შორის მარტში საუკეთესო მაჩვენებლები მოგვცეს მრავალდაზგაოსნებმა ბ. კოკლიაშვილმა (თვიური გეგმა 138,6 პროცენტით გაანაღდა), ლ. ასათიანმა (138,2 პროცენტით), ა. ეფდოკიმოვამ (123,6 პროცენტით) და ნ. პონომარენკომ (130,5 პროცენტით).

მაუდის ხართავი საამქროს სტახანოველთა შორის შეჯიბრებაში ყველაზე მაღალი მაჩვენებელი მოიპოვეს თ. მეგრელაძემ (გეგმა 128,2 პროცენტით შეასრულა) და მ. თალაკვაძემ (128 პროცენტით). ძაფის მხვეველთა შორის დაწინაურდა ა. ვართანოვა, რომელმაც ყველაზე მაღალი მაჩვენებელი (203,5 პროცენტი) მოიპოვა. მრთველი სტახანოველების შეჯიბრებაში საუკეთესო შედეგებს მიაღწიეს ი. კოლესნიკოვამ (142,9 პროცენტი) და ნ. ზარკუაშ (139 პროცენტი). მეფთილე თ. მაზმიშვილმა გეგმა შეასრულა 156,3 პროცენტით, ა. კომშიანოვამა—147 პროცენტით.

მარტის მესამე დეკადიდან პროფესიათა მიხედვით შეჯიბრებაში ჩაებნენ ქსოვილთა მორთვაზე მომუშავენი, რომელთა შორის კარგი მაჩვენებლები მოიპოვეს მ. კარუჩკოვამ (139,1 პროცენტი) და ფ. დიაჩკოვამ (137,2 პროცენტი).

აბრეშუმსაქსოსი ფაბრიკა

თბილისის აბრეშუმსაქსოი ფაბრიკის სტახანოველმა მქსოველებმა ე. ურთაშვილმა, თ. კოპალეიშვილმა, ე. მეხრაძემ, თბილისის საბჭოს დეპუტატებმა ე. ნიკულინამ და ა. სახარულიძემ, მქსოველებმა ნ. ერმაკმა და ს. ზიბაროვამ, მხვეველმა ნ. ქვაბაძემ, რომელებიც მაუდ-კამეოლის ფაბრიკის თავანანთი პროფესიების სტახანოველებს ეჯიბრებიან, მარტში მაღალი საწარმოო მაჩვენებლები მოიპოვეს.

ოთხდაზგაოსანმა მქსოველმა ეკატერინე ურთაშვილმა გეგმით გათვალისწინებული 707 მეტრის ნაცვლად მოქსოა 1251 მეტრი ქსოვილი და თვიური დავალება 176,8 პროცენტით გაანაღდა. ეკატერინე მეხრაძის საწარმოო მაჩვენებელია 172,2 პროცენტი. მან მოქსოა 1216 მეტრი ქსოვილი. მქსოველმა თამარ კოპალეიშვილმა გეგმა შეასრულა 160 პროცენტით და 1216 მეტრი ქსოვილი მოგვცა. ეფდოკია ნიკულინამ, რომელიც ორ რიულ დაზგაზე უწევს მომსახურებას, მარტის დავალება 215,6 პროცენტით გაანაღდა. ორდაზგოსანი ალექსანდრა სახარულიძე რიული ასორტიმენტის ქსოვილის — კრეპ-პარაზიენის — გამოშვებაზე მუშაობს. მან მარტში 126,1 პროცენტით შეასრულა დავალება და 399 მეტრი მაღალხარისხოვანი ქსოვილი გამოუშვა.

მქსოველ ვოფიო ზიბაროვას თვიური საწარმოო მაჩვენებელია 190,2 პროცენტი, ხოლო მქსოველ ნინო ერმაკისა—186,6 პროცენტი.

სტახანოველმა მხვეველმა ნათელა ქვაბაძემ მარტში ამოახვია 160 კილოგრამი ძაფი და დავალება 114,3 პროცენტით შეასრულა.

მთლიანად ფაბრიკამ საერთო პროდუქციის გამოშვების პირველი კვარტალის გეგმა 105 პროცენტით შეასრულა. სპეციალურ-ბრაკის ფეიქრებმა იკისრეს თვიური გეგმის 25 აპრილისათვის განაღდება.

ბამბის ძაფსახართავი ფაბრიკა

პროფესიათა მიხედვით სოციალისტური შეჯიბრების მარტის შედეგების შეჯამებისას აღმოჩნდა, რომ ამ თვეში ფაბრიკაში შესამჩნევად გაუმჯობესდა პროდუქციის ხარისხი და ზუსტად იქნა დაცული ასორტიმენტი. ფაბრიკამ მარტის გეგმა საერთო პროდუქციის გამოშვების მიხედვით შეასრულა 110,3 პროცენტით. ასორტიმენტის გეგმა (ტონა-ნომრების მიხედვით) შესრულებულია 100 პროცენტით. ამავე დროს მიღებულია შემდეგი ხარისხობრივი მაჩვენებლები: უმაღლესი ხარისხის ნართი გამოშვებულია 52,5 პროცენტის რაოდენობით, ნაცვლად გეგმით გათვალისწინებული 50 პროცენტისა. პირველი ხარისხის ნართი გამოშვებულია 31,2 პროცენტის რაოდენობით, ნაცვლად 25 პროცენტისა, მეორე ხარისხის ნართი 9,4 პროცენტის რაოდენობით, ნაცვლად 15 პროცენტისა, და მესამე ხარისხის ნართი 7 პროცენტის რაოდენობით, გეგმით გათვალისწინებული 10 პროცენტის ნაცვლად.

პროფესიათა მიხედვით შეჯიბრებაში მრთველებს შორის მარტში საუკეთესო მაჩვენებლები მოგვცეს ვ. ტრუბნიკოვამ (გეგმა შეასრულა 162,7 პროცენტით), ნ. კობესაშვილმა (154,9 პროცენტით) და ე. სისოევამ (151,2 პროცენტით).

მეფთილეებს შორის შეჯიბრებაში გამარჯვება მიეკუთვნათ ა. ბაბაევს (გეგმა შეასრულა 154 პროცენტით), ბ. ზუევას (149,8 პროცენტით) და ე. ხეხელაშვილს, რომელმაც მარტის გეგმა 133,9 პროცენტით შეასრულა.

მახარაძის აბრეშუმის ძაფსახვევი ფაბრიკა

მახარაძის აბრეშუმის ძაფსახვევი ფაბრიკის ლენინის ორდენოსანი სტახანოველი ციალა ღლონაი, რომელიც საქართველოს საფეიქრო მრეწველობაში ძაფსამომზადებელთა შორის სოციალისტური შეჯიბრების ინიციატორია, წარმატებით ასრულებს ნაკისრ ვალდებულებანს. 15 მარტიდან იგი მეოთხე დაზგასაც უწევს მომსახურებას და ყოველდღიურად ოთხი დაზგის ნორმას 150 პროცენტი ასრულებს. პირველ კვარტალში მან 5 თვის გეგმა შეასრულა.

ძაფის ამომღებთა შორის შეჯიბრებაში ჩაება ფაბრიკის ორასზე მეტი სტახანოველი. შეჯიბრების პირველი დღეებიდანვე ნორმებს 140 პროცენტით ასრულებენ საქართველოს სსრ უმაღლესი საბჭოს დეპუტატი სტახანოველი სოფიო ჯღენი, სამდაზგრსნები ნადია ანთიძე და ნორა კამბერეცოვა.

სოციალისტური შრომის გმირები

ნ. ი. ბაბუა
ცხინვალის რაიონის სოფლის მეურნეობის კოლეგიოლების ბრიგადა. სოციალისტური შრომის გმირის წოდება მიენიჭა თავისი ბუმბირი მოლეანდე რაიონში ხინოფლის მოსავლის გეგმიანი აღების 47,8 პროცენტის გადაკარბებით შესრულების ფურნეველეოფისათვის.

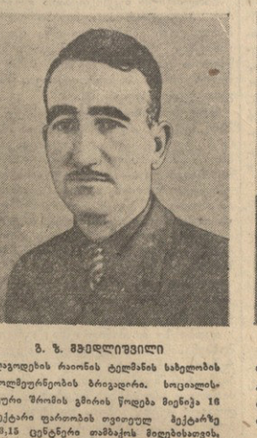

ბ. ზ. ბეჟელიშვილი
ლაგოდეხის რაიონის ტელმანის სახელობის კოლმეურნეობის ბრიგადირი. სოციალისტური შრომის გმირის წოდება მიენიჭა 16 ჰექტარი ფარფოლის თესიფოლ ჰექტარზე 23,15 ცენტნერი თესლეულის მოლებისათვის.

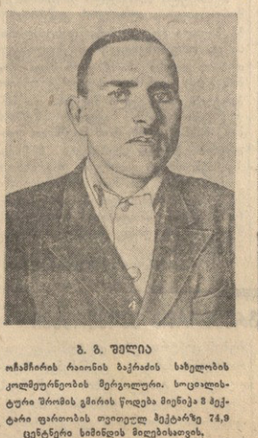

ბ. ბ. ფალია
ოზურგეთის რაიონის ბაკურიანის სახელობის კოლმეურნეობის მებრიგადირე. სოციალისტური შრომის გმირის წოდება მიენიჭა 8 ჰექტარი ფარფოლის თესიფოლ ჰექტარზე 74,9 ცენტნერი ხიმინდის მოლებისათვის.

თ. ლ. ჭაკაბა
ბაღლის რაიონის კოლმეურნეობა „ხაბეჩოთა ჩაის“ ბრიგადირი. სოციალისტური შრომის გმირის წოდება მიენიჭა 6 ჰექტარ ფარფოლის თესიფოლ ჰექტარზე 76,3 ცენტნერი ხიმინდის მოლებისათვის.

ჩავაბათ თვითეული კომუნისტი აქტიურ პარტიულ ცხოვრებაში

ჩვენი პარტია საბჭოთა ხალხის საუკეთესო ადამიანების მებრძოლი თვითმოქმედი ორგანიზაციაა. იგი ძლიერია მის შემშეფოროებელ რიგებში შეშავალი თვითეული ადამიანის აქტივობით. აქედან გამომდინარეობს პარტიორგანიზაციების უმნიშვნელოვანესი ამოცანა — განავითაროონ კომუნისტების თვითმოქმედება, აქტიურობა, მიიღწიონ იმისა, რომ პარტიის თვითეული წევრი ნამდვილად იყოს უპარტიოთა წინამძღოლი, ახორციელებდეს თავის ავანგარდულ როლს, მტკიცედ ასრულებდეს პარტიის მიერ მისთვის წაყენებულ დიდ მოთხოვნებს.

პარტიულ მუშაობასა და პოლიტიკურ-საზოგადოებრივ ცხოვრებაში კომუნისტების აქტიური მონაწილეობა საკვანძო კ. კ. (ბ) წესდების ერთ-ერთი უმნიშვნელოვანესი მოთხოვნაა.

კომუნისტები ცხოვრების გულგრილი მაყურებელი კი არ არის, არამედ მისი მგზნებარე შემოქმედია. მაღალი კომუნისტური შეგნება, ლენინ-სტალინის პარტიის იდეებისადმი ღრმა ერთგულება, აქტიური პარტიული და საწარმოებრივ საქმიანობა, შემოქმედებითი წვა, ინიციატივა, ნოვატორობა — აი რა ახასიათებს ნამდვილი ბოლშევიკის ცხოვრებას. ყველანაირ ყველაფერში, სოციალისტური მშენებლობის თვითეულ უბანზე, კომუნისტმა უნდა გაანახოროციელოს თავისი წამყვანი როლი, ეს, ჩვენს უპარტიოებს დისციპლინის, ზრუნვის მაღალი საყოფიერების, საერთო-სახელმწიფო ინტერესთა გაგების მაგალითი. ჭარხნაში მომუშავე კომუნისტი ვალდებულია იყოს მოწინავე—სტახანოველი—გეგმების მთლიანად და გადაჭარბებით შესრულებაში მას უნდა ჰპაძავდეს ყველა მუშა. სოფლად მომუშავე კომუნისტი უნდა იყოს კოლმეურნეობის სოციალისტური ცხოვრების აქტიური ორგანიზატორი, საზოგადოებრივი მეურნეობის განმტკიცების დარგში ყველა წამოწყების ინიციატორი და გამტარებელი. ბოლშევიკისათვის უცხოა თვითდამშვიდება, იგი ყოველთვის წინ მიისწრაფვის, ცისკრულობს ყველაზე ძნელ საქმეს, მიდის ჩვენი სამშობლოს შემდგომი აყვავებისათვის საერთო-სახალხო ბრძოლის მეშინავე პოზიციაზე.

ასეულ ათასობით და მილიონობით რიგითი კომუნისტები, მუშები და გლეხები, ტონს აძლევენ ჩვენს საზოგადოებრივ და საწარმოო ცხოვრებას. ისინი თავმდაბალი ადამიანები არიან, მაგრამ ფართო პოპულარობით სარგებლობენ ქარხნებში, კოლმეურნეობებში, მატარებში როგორც სოციალისტური შეჯიბრების წინამძღოლები, როგორც შრომის სოციალისტური მეთოდების ინიციატორები. ეი, მაგალითად, მოსკოვის სანსტრუმენტო ქარხნის სტახანოველი კომუნისტი ბაკაროვი. მან კეთილშობილური მიზანი დაისახა — ვადამდე შეასრულოს ხუთი წლიური ნორმა. ამბ. მაკაროვმა ორ წელიწადში შეასრულა რვაწელიწადნახევრის სამუშაო. ასეთი მაგალითი ალბა-ფრთოვანებელია.

შესანიშნავი ადამიანები აღზარდა ჩვენმა პარტიამ სპეციალურნენ სოფელში. სოფლის ათობით კომუნისტი მიეწიჯა სოციალისტური შრომის გმირის სპატენი წოდება. ესენი არიან აქტიური მებრძოლნი სტალინური ხუთწლეულის ოთხ წელიწადში შესრულებისათვის, უხვი მოსავლის ოსტატები, დიდი ნიჭის ადამიანები, შეჯიბრების წამიმწყებნი.

პარტიულმა ორგანიზაციებმა პარტიის თვითეულ წევრსა და კანდიდატს უნდა ჩაუნერგონ საუკეთესო ბოლშევიკური თვისებები. კომუნისტი მარტო კარგი საწარმოო მუშაკი როდია, იგი იდეურად შეიარაღებული აქტიური პოლიტიკური მოღვაწეც არის. მას შეუძლია განუმარტოს მასებს ბოლშევიკური პარტიის პოლიტიკა და უჩვენოს მათ კაჟმირი ყოველდღიური შრომის შედეგებსა და კომუნისტური მშენებლობის საერთო ამოცანებს შორის. პარტორგანიზაციას მორალური და პოლიტიკური პასუხისმგებლობა აკისროდ თვითეული კომუნისტისათვის. თუ კომუნისტი იდეურად არ აიარაღებს საკუთარ თავს, მაგალითი არ არის უპარტიოებისათვის, განზე დგას თავისი პარტიული ორგანიზაციის ცხოვრებისაგან, არ ეწევა პარტიკურ მუშაობას მასებში, ასეთი „პარტიელის“ შესახებ ბოლშევიკი უპარტიო ადამიანები სამართლიანად ამბობენ: „აბა რა ბოლშევიკია, — განა იგი მაგალითია ჩვენთვის?“ პარტიული ორგანიზაცია ვალდებულია ისე მოაწესრიგოს შინაპარტიული ცხოვრება, რომ იგი მედგამ ხელს უწყობდეს წარმოებაში და მთელ საზოგადოებრივ ცხოვრებაში კომუნისტების მოწინავე როლის გაძლიერებას.

საზეწუხაროდ, ჩვენში კიდევ არიან ისეთი პარტორგანიზაციები, რომლებიც არ ზრუნავენ კომუნისტების აუაზგარდული როლის ამაღლებისათვის. ამ ტრროოს, ჩაკალიის და ზოგიერთა სხვა ოლქების თითქ რიგ პარტორგანიზაციებში კომუნისტების მნიშვნელოვანი ნაწილი ნაბმული არ არის აქტიურ პარტიულ ცხოვრებასა და საზოგადოებრივ მუშაობაში. ეს პირველად პარტიულ ორგანიზაციებში საერთო კრებებიც კი არ ტარდება რეგულარულად. როგორც შეიძლება კომუნისტების აქტივობის გაძლიერება, თუ მათ დროზე არ გაიცნობენ პარტიის უმნიშვნელოვანეს გადაწყვეტილებებს, თუ მათ საშუალება არ ექნებათ განიხილონ ადგილობრივი პარტორგანიზაციების ცხოვრების საკითხები, გამოავლინონ ნაკლოვანებანი? ცხადია, რომ პარტიული მეთოდების აშკვარი დამახინჯება პრკოლეთა ტრროოს წევრთა და კანდიდატთა აქტივობის ზრდას და ზიანს აყენებს მათი ბოლშევიკური აღზრდის საქმეს.

კომუნისტებმა პარტორგანიზაციებს გაეწინა უფრო ხშირად იქ სუსტდება, სადაც სათანადო ყურადღებას არ უთმობენ შინაპარტიულ მუშაობას. პარტიული მუშაობის და, მაშასადამე, კომუნისტების აქტივობის ამაღლება შეიძლება მხოლოდ იმ პირობით, თუ მტკიცედ დავიცავთ შინაპარტიული დემოკრატიას, ფართოდ განვავითარებთ ბოლშევიკურ კრიტიკასა და თვითკრიტიკას. მაგრამ ამისათვის საჭიროა რეგულარულად ჩატარდეს კომუნისტიკა კრებები, კრებებზე განსახილველად დაისვას პარტიულ-პოლიტიკური მუშაობის საკითხები. კომუნისტები ყოველთვის უნდა იყვნენ თავიანთი საწარმოს, კოლმეურნეობის, დაწესებულების ცხოვრების კურსში, იცნობდნენ თავიანთი პარტიული კომიტეტისა და ბიუროს გეგმებს.

საამქროს ან ჯგუფის პარტიულ კრებებთან ერთად, საჭიროა ჩატარდეს საერთო-საქარხნო, მთელი დაწესებულების კრებებიც. თავის დროზე საკავშირო კ. კ. (ბ) ცენტრალურმა კომიტეტმა დაჭაში ივანოვის მელანეის კომბინატის, ალუმოვის ბამბის ქსოვილების და ტამკენტის საფეიქრო კომბინატების პარტკომების არასწორი პრაქტიკა, რომლებიც არ იწვევდნენ მთელი კომბინატის პარტიულ კრებებს და არსებობდნენ თავიდან იცილებდნენ კომუნისტების კონტროლს, ხელოვნურად აფერხებდნენ პარტიული მასების თვითმოქმედებას. ბეგრმა პარტიულმა ორგანიზაციამ ჯერდან სათანადო დასკვნები გაკეთდა. ბეკრმა — მაგრამ, ჯერ კიდევ ყველამ როდი.

ყველა კომუნისტის ჩაბმა აქტიურ პარტიულ მუშაობაში შესაძლებელია იქ, სადაც ადამიანებს იცნობენ არა „საერთოდ“, სადაც თვალსაზრენებენ თვითეულის ინდივიდუალურ უნარსა და მიდრეკილებას. კომუნისტებისადმი ინდივიდუალური მიდგომა მთავარია პარტიაზიეულ მუშაობაში. მხოლოდ ადამიანების კარგად ცნობა, მოთხოვნილებათა გათვალისწინება უზრუნველყოფს მათს სწორ გამოყენებასა და ბოლშევიკურ აღზრდას.

მოწინავეებ, წამყვანი როლის განსაზღვრულებლად კომუნისტები გაეუწყვეტელ უნდა ეუფლებოდნენ მარქსიზმ-ლენინური თეორიას, სრულჰყოფდნენ თავიანთ ცოდნას, აღწევდნენ უფრო მეტ პოლიტიკურ სიმწიფეს. მარქსისტულ-ლენინური თეორია ბოლშევიკების ზნეობრივი ძალის, მათი სიმტკიცის, სიმხელეებთან ბრძოლაში დაუშრეტელი ენერგიის ცხოველმოფფელი წყაროა. სწორედ ამიტომ მოითხოვს ჩვენი პარტია, რომ კომუნისტებმა განეუწყვეტლივ გაიფართოონ იდეურ-პოლიტიკური ჰორიზონტი.

კომუნისტი უნდა იყოს ჩვენი ბოლშევიკური პარტიის პოლიტიკის ყველაზე მებრძოლი, ენერგიული და მოწადინებული გამტარებელი, რათა მასში ყველა ხელოვნის პარტიის ერგოულ, პატიოსან და თავდადებულ მებრძოლს, რომელიც თავს არ ზოგავს ყოველგვარ საშუშაოზე და მზად არის დასძლიოს ყოველგვარი სიძნელე.

თვითეული პარტიული ორგანიზაცია მოწოდებულია აღზარდოს კომუნისტები მაღალი იდეურობის, დისციპლინსა და ორგანიზებულობის სულისკვეთებით, თავისი პარტიული მოვალეობის ღრმა შეგნების სულისკვეთებით. პარტიის თვითეული წევრისა და კანდიდატის ჩაბმა აქტიურ მუშაობაში ნიშნავს იმას, რომ შეეძლოთ თვითეული პარტორგანიზაციის მჩქეფარე საქმიანობის ვითარება, დაეარაზმოთ კომუნისტები და მათი ღონისძიებანი მივმართოთ ომისშემდგომი სტალინური ხუთწლედის ამოცანათა, კომუნიზმის შენებლობის დიდ ამოცანათა შესასრულებლად.

„პრავდის“ 5/IV 1948 წ.

ჩვენი ქვეყნის მანქანა-ტრაქტორთა სადგურებში

ჩვენი ქვეყნის მანქანა-ტრაქტორთა სადგურებში 31 მარტისათვის 97 პრიცენტით შესარულეს ტრაქტორების საშემოდგომო-საზაფხოო რემონტის სახელმწიფო გეგმა.

სამხრეთი რაიონების შემდეგ სატრაქტორო პარკის მომზადებას ამთავრებენ ცენტრალური და ალმოსაელეთი რაიონები. მარტის უკანასკნელი ხუთდღიერში ტრაქტორის რემონტის გეგმა შეასრულეს ყაზახეთის სს რესპუბლიკამ, ბრიანსკისა და კემეროვოს ოლქებმა. (საკდესი).

ირან-ამერიკის სამხედრო შეთანხმების საკითხისათვის

პროფკავშირთა სრულიად საკავშირო ცენტრალურ საბჭოში

პროფესიულ კავშირთა 1948 წლის ბიუჯეტი

პროფკავშირთა სრულიად საკავშირო ცენტრალური საბჭოს პრეზიდიუმმა დაამტკიცა პროფესიულ კავშირთა 1948 წლის ბიუჯეტი.

ბიუჯეტი ითვალისწინებს პროფკავშირების წევრთა საყოფაცხოვრებო და კულტურული მომსახურებისათვის ასიგნებათა ძნიშვნელოვან გადიდებას; ამ ასიგნებებს მთელი ხარჯების თითქმის ორი მესამედი უკავიათ. თითქმის ერთიორად დიდდება კულტებში, კულტურის სახლებსა და სასახლეებში ლექციათმოსწენებათა მოსაწყობი თანხები. ორნახევარჯერ გადიდდება ასიგნებანი საწარმოო-ტექნიკური პროპაგანდისათვის, ერთიორად და მეტად გადიდდება მუზეუმებში, გამოფენებზე და სხვადან ექსკურსიებზე მოსაწყობი თანხები. პროფკავშირთა ბიუჯეტში დიდი ადგილი უკავია ფიზკულტურისა და სპორტის განვითარების ხარჯებსა—ეს ხარჯები ერთნახევარჯერ დიდდება შარშანდელთან შედარებით.

პროფკავშირთა სრულიად საკავშირო ცენტრალური საბჭოს პრეზიდიუმმა აღნიშნა ურთიერთდამხმარე სალარიობის დიდი მნიშვნელობა. პროფორგანიზაციებს წინადადება მიეცათ გადაჭრით გაუბრძოლონ სალარიობის ხელმძღვანელობა და ეზრუნველჰყონ, რომ სალარიებს დროზედ და მოლიანად გადაეცეთ ბიუჯეტით გთვალისწინებული თანხები.

მიიღებულ დადგენილებაში აღნიშნულია, რომ პროფკავშირული ორგანიზაციები მოვალენი არიან სასტიკი კონტროლი გაუწიონ პროფკავშირთა სახლრების სწორად და მომჭირნეობით ხარჯვას. (საკდესი).

საკავშირო ცენტრალურ საბჭოში

აკადემიაში

მეშაობა დაინყო ფოგოსინთეზის კომისიამ

1 აპრილს აკადემიკოს ნ. ა. მაქსიმოვის თავმჯდომარეობით შესდგა სსრ კავშირის მეცნიერებათა აკადემიასთან ახლად შექმნილი ფოტოსინთეზის კომისიის პირველი სხდომა.

ბიოლოგიურ მეცნიერებათა დოქტორის პროფესორ ა. ა. ნიჩიპოროვიჩის მოხსენებაში გაშუქებულ იქნა ფოტოსინთეზის პროცესთა შემდგომი შესწავლისა და ჩვენი ქვეყნის სახალხო მეურნეობის საკირობისათვის მათი გამოყენების ამოცანები.

ფოტოსინთეზის საიდუმლოს, ე. ი. ზხის შექმის ენერგიის შეშოეობით მწვანე მცენარეებში ორგანულ ნივთიერებათა შექმნის პროცესის ახსნა, — სთქვა მოამხსენებელმა—ძარგი ენერგიის დაუშრეტელ წყაროს ძღვევს ადამიანს. ამ პრობლემის გადაწყვეტაზე მუშაობა დიდი რუსი მეცნიერი კ. ა. ტიმირიაზევი, რომელსაც ფოტოსინთეზი მიანიჭა „ყველაზე მნიშვნელოვან ფიზიოლოგიურ მოვლენად“.

თანამედროვე მეშაობამ ფოტოსინთეზში მნიშვნელოვან წარმატებები მიიღწია.

თათბირზე მოსმენილ იქნა ავრეთვე მოხსენებანი — ბიოლოგიურ მეცნიერებათა კანდიდატ ა. ა. კოსარევსკისა ბიგეტენის შესწავლისათვის მეშაობის ძირითადი ამოცანების შესახებ და ბიოლოგიურ მეცნიერებათა დოქტორ ვ. ა. ბრილიანტოსა ფოტოსინთეზის ფიზიოლოგიის შესახებ. (საკდესი).

სსრ კავშირის მეცნიერებათა

ბოლო ინფორმაციები

როგორც ცნობილია, 31 იანვარს სსრ კავშირის ელჩმა ირანში ი. ვ. სადჩიკოვმა საბჭოთა მთავრობის დადგენილი ირანის მთავრობის გადასცა ნოტა ირან-ამერიკის 1947 წლის 6 ოქტომბრის სამხედრო შეთანხმების გამო. ნოტაში აღინიშნა მოყვანილი იყო მთელი რიგი ფაქტები ამერიკის სამხედრო მრჩეველთა საქმიანობისა, რაც მიმართულია ამერიკის შეერთებული შტატების სამხედრო-სტრატეგიულ ბაზად ირანის ტერიტორიის გადაქცევისაკენ.

ირანის მთავრობა თავის 4 თებერვლის პასუხში ცდილობდა უარეყო საბჭოთა მთავრობის ზემოაღნიშნული ნოტაში მოყვანილი ფაქტები, ყველა შეთანხმება წარმოედგინა როგორც კონსულტაცია ირანის ადმინისტრაციულ საკითხებზე, როგორიცაა სანტენდარტი, სანიტარული სამსახური და სხვა. ირანის მთავრობა უარყოფდა იმ ფაქტს, რომ ამერიკელი ოფიცრები ხელმძღვანელობენ ირანის არმიას, და აქტიცებდა, რომ ირანის მთელ ტერიტორიაზე, ყაზარბეთის ჩათვლით და სხვ., არცერთი ამერიკელი ჯარისკაცი არ იმყოფება. ამასთან ერთად, ირანის მთავრობის აღნიშნული ნოტა ირანში მყოფ საბჭოთა მოსამსახურეებს სრულიად დაუსაბუთებლად სდებდა ბრალად მხარდაჭერასა და მფარველობას, რასაც ისინი თითქოს ირანელ „ავანტიურისტულ ელემენტებს“ უწევენ, და ირანის აზერბაიჯანელის ამბებში საბჭოთა ადამიანების მონაწილეობას.

24 მარტს საბჭოთა ელჩმა ირანში ირანის პრემიერ-მინისტრს გადასცა ნოტა, რომელშიც აღნიშნულია, რომ საბჭოთა მთავრობას არ შეუძლია დამამყაყოფილებლად მიიჩნიოს ირანის მთავრობის განცხადებანი, თითქოს ამერიკის სამხედრო მრჩეველებს ხელმძღვანელი პოსტები არ უკავიათ ირანის არმიაში და რომ მათ არავითარი უფლება არა აქვთ მონაწილეობა მონაწილეობა მიიღონ სამხედრო სამინისტროს და სხვა სამხედრო დაწესებულებათა საქმიანობაში. ამ განცხადებათა უსაფუძვლობა სჩანს როგორც ირან-ამერიკის 1947 წლის 6 ოქტომბრის შეთანხმების არსიდან, რომელიც ითვალისწინებს, რომ ამერიკის სამხედრო მისიის მიზნია „თანამშრომლობა ირანის სამხედრო სამინისტროსა და ირანის არმის პირად შემადგენლობასთან ირანის არმის ბრძოლისუნარიანობის გადიდების საკმეშო“, ისე საბჭოთა მთავრობის 31 იანვრის ნოტაში მოყვანილი ფაქტებიდან, რომლებიც ადასტურებენ ირანის არმიაში ამერიკის სამხედრო მრჩეველთა ფაქტიურ ხელმძღვანელურ როლს.

ირანის მთავრობის ცდებთან დაკავშირებით — უარეყოს ფაქტები, რომლებიც მოყვანილია საბჭოთა მთავრობის 31 იანვრის ნოტაში ირანში ამერიკის სამხედრო მრჩეველების საქმიანობის გამო, საბჭოთა მთავრობის არ შეუძლია არ აღნიშნოს, რომ ირანის მთავრობა 1941 წელსაც ცდილობდა უარეყო საბჭოთა ავიაბრის წინააღმდეგ მიმართული საქმიანობა უცხოელი წარმომადგენლებისა ირანში, მაშინ როდესაც ეს საქმიანობა საყოველთაოდ ცნობილი ფაქტს წარმოადგენდა.

სინამდვილეს არ შეესაბამება აგრეთვე ირანის მთავრობის მტკიცება, რომ „ამერიკის მთავრობას არავითარ შემოხვევაში მინიეეზეთ არა აქვს მონონმოლეური უფლება ამერიკის სამხედრო მოხელეებს მიერ სახელმძღვანელო პოსტების დასაკავებლად“. ირანის მთავრობის ეს მტკიცება აშკარად უწინააღმდეგება ზემოაღნიშნულ შეთანხმების 24-ე მუხლს, რომელშიც ნათქვამია: „ამ შეთანხმების მოქმედების ვადის განმავლობაში, ან მისი განგრძობის შემთხვევაში, ირანის მთავრობა სამსახურში არ მიიღებს არავითარ პირს, ვინც რომელიმე სხვა უცხო მთავრობის სამსახურში იმყოფება რაიმე ისეთი მოვალეობის შესასრულებლად, რაც დაკავშირებულია ირანის არმიასთან, თუ ამის თანაბაზე შეთანხმება არ იქნა ამერიკის შეერთებული შტატების მთავრობასა და ირანის მთავრობას შორის“. როგორც ამ მუხლიდან სჩანს, ირან-ამერიკის 1947 წლის 6 ოქტომბრის შეთანხმება არათუ გამორიცხავს ირანის არმიაში ხელმძღვანელი პოსტების დაკავების შესაძლებლობას სხვა ქვეყნების სამხედრო მოსამსახურეებისათვის, გარდა ამერიკის შეერთებული შტატებისა, არამედ საერთოდ შესაძლებლობას ირთავენ მათ ირანის არმიაში შვედეწენ ამერიკის შეერთებული შტატების მთავრობის მიერ თანხმობის გახუცხადებლად.

საბჭოთა მთავრობა უარაყოფს, როგორც მორალგანზრახული მონაგონს, ირანის მთავრობის განცხადებას, თითქოს საბჭოთა წარმომადგენელები მონაწილეობას იღებდნენ ირანის აზერბაიჯანის ამბებში, რომელთა ნამდვილ მიზეზად ირანის მთავრობა საშინაო პოლიტიკა.

რაც შეეხება ხსენებული ნოტაში აღნიშნული საკითხს საბჭოთა კავშირის მიერ ირანის იმ მოქალაქეებისათვის თავშეფაროვნის მიცემის შესახებ, რომელთაგან ირანის მთავრობა სდევნის მათ დემოკრატიული რწმენისა და მათ მიერ დემოკრატიისა და პროგრესის საქმის დაცვისათვის, საბჭოთა მთავრობა უარაყოფს ირანის მთავრობის პრეტენზიებს ამ მხრივ, როგორც ყველგან საფუძველ მოკლებულს. ის უცხოელ მოქალაქეებისათვის თავშესაფრის უფლების მინიეეზა, რომელიც ფეოდალი არიან მშრომელთა ინტერესების დაცვისათვის, ან სამეცნიერო მოღვაწეობისათვის, ან ეროვნულ-განმათავისუფლებელი ბრძოლისათვის, ბათვალისწინებულია სსრ კავშირის კონსტიტუციით და ამის შესაბამისად მას იცავს საბჭოთა კავშირი.

ხოლო ირანის მთავრობის მტკიცება, რომ ირანელ პოლიტემიგრანტებს სსრ კავშირში თითქოს ნება ეძლევათ შეადგინონ რაზმები ირანის ტერიტორიაზე შესაბერად, ისე როგორც მტკიცება, თითქოს საბჭოთა ტერიტორიაზე არსებობს „ირანელი პოლიტემიგრანტების საიდუმლო რადიოსადგურები“, აგრეთვე ეკუთვნის პროვოკაციული ხასიათის განცხადებანი საბჭოთა ჯარის ნაწილების რაღაც გადაყვანისა და მანეეერების შესახებ, რასაც თითქოს საბჭოთა ჯარები ეწევიან სასაზღვრო პუნქტებში.

ირანის მთავრობის ცდა—ირანის საშინაო საქმეებში ჩარევად დასახოს საბჭოთა მთავრობის 31 იანვრის ნოტა, რომელშიც აღნიშნულია, რომ ირან-ამერიკის 1947 წლის 6 ოქტომბრის შეთანხმება ირათუ გამორიცხავს ირანის არმიაში ხელმძღვანელი პოსტების დაკავების შესაძლებლობას სხვა ქვეყნების სამხედრო მოსამსახურეებისათვის, გარდა ამერიკის შეერთებული შტატებისა, არამედ საერთოდ შესაძლებლობას ირთავენ მათ ირანის არმიაში შვედეწენ ამერიკის შეერთებული შტატების მთავრობის მიერ თანხმობის გახუცხადებლად.

საბჭოთა მთავრობა უარაყოფს, როგორც მორალგანზრახულ მონაგონს, ირანის მთავრობის განცხადებას, თითქოს საბჭოთა წარმომადგენელები მონაწილეობას იღებდნენ ირანის აზერბაიჯანის ამბებში, რომელთა ნამდვილ მიზეზად ირანის მთავრობის საშინაო პოლიტიკა.

რაც შეეხება ხსენებულ ნოტაში აღნიშნულ საკითხს საბჭოთა კავშირის მიერ ირანის იმ მოქალაქეებისათვის თავშეფაროვნის მიცემის შესახებ, რომელთაგან ირანის მთავრობა სდევნის მათ დემოკრატიული რწმენისა და მათ მიერ დემოკრატიისა და პროგრესის საქმის დაცვისათვის, საბჭოთა მთავრობა უარაყოფს ირანის მთავრობის პრეტენზიებს ამ მხრივ, როგორც ყველგან საფუძველ მოკლებულს. ის უცხოელ მოქალაქეებისათვის თავშესაფრის უფლების მინიეეზა, რომელიც ღვაწიდა ირან ბმრომელთა ინტერესების დაცვისათვის, ან სამეცნიერო მოღვაწეობისათვის, ან ეროვნულ-განმათავისუფლებელი ბრძოლისათვის, ბათვალისწინებულია სსრ კავშირის კონსტიტუციით და ამის შესაბამისად მას იცავს საბჭოთა კავშირი.

ხოლო ირანის მთავრობის მტკიცება, რომ ირანელ პოლიტემიგრანტებს სსრ კავშირში თითქოს ნება ეძლევათ შეადგინონ რაზმები ირანის ტერიტორიაზე შესაბერად, ისე როგორც მტკიცება, თითქოს საბჭოთა ტერიტორიაზე არსებობს „ირანელი პოლიტემიგრანტების საიდუმლო რადიოსადგურები“, აგრეთვე ეკუთვნის პროვოკაციული ხასიათის განცხადებანი საბჭოთა ჯარის ნაწილების ირანში გადაყვანისა და მანეეერების შესახებ, რასაც თითქოს საბჭოთა ჯარები ეწევიან სასაზღვრო პუნქტებში.

ირანის მთავრობის ცდა—ირანის საშინაო საქმეებში ჩარევად დასახოს საბჭოთა მთავრობის 31 იანვრის ნოტა, რომელშიც აღნიშნულია, რომ ირან-ამერიკის 1947 წლის 6 ოქტომბრის შეთანხმება არათუ ირანის ტერიტორიაზე ამერიკელ ოფიცრებს ეკავებათ ადგილი ირანის ბმრომელთა ინტერესებისა, ან ირანელ ბმრომელთა ეროვნულ-განმათავისუფლებელ ბრძოლისათვის, ან ეროვნულ-განმათავისუფლებელი ბრძოლისათვის, ბათვალისწინებულია სსრ კავშირის კონსტიტუციით და ამის შესაბამისად მას იცავს საბჭოთა კავშირი.

ხოლო ირანის მთავრობის მტკიცება, რომ ირანელ პოლიტემიგრანტებს სსრ კავშირში თითქოს ნება ეძლევათ შეადგინონ რაზმები ირანის ტერიტორიაზე შესაბერად, ისე როგორც მტკიცება, თითქოს საბჭოთა ტერიტორიაზე არსებობს „ირანელი პოლიტემიგრანტების საიდუმლო რადიოსადგურები“, აგრეთვე ეკუთვნის პროვოკაციული ხასიათის განცხადებანი საბჭოთა ჯარის ნაწილების ირანში გადაყვანისა და მანეეერების შესახებ, რასაც თითქოს საბჭოთა ჯარები ეწევიან სასაზღვრო პუნქტებში.

ირანის მთავრობის ცდა—ირანის საშინაო საქმეებში ჩარევად დასახოს საბჭოთა მთავრობის 31 იანვრის ნოტა, რომელშიც აღნიშნულია, რომ ირან-ამერიკის 1947 წლის 6 ოქტომბრის შეთანხმება არათუ ირანის ტერიტორიაზე ამერიკელ ოფიცრებს ეკავებათ ადგილი ირანის ბმრომელთა ინტერესებისა, ან ირანელ ბმრომელთა ეროვნულ-განმათავისუფლებელ ბრძოლისათვის, ბათვალისწინებულია სსრ კავშირის კონსტიტუციით და ამის შესაბამისად მას იცავს საბჭოთა კავშირი.

ირანის მთავრობის ცდა—ირანის საშინაო საქმეებში ჩარევად დასახოს საბჭოთა მთავრობის 31 იანვრის ნოტა, რომელშიც აღნიშნულია, რომ ირან-ამერიკის 1947 წლის 6 ოქტომბრის შეთანხმება არათუ ირანის ტერიტორიაზე ამერიკელ ოფიცრებს ეკავებათ ადგილი ირანის ბმრომელთა ინტერესებისა, ან ირანელ ბმრომელთა ეროვნულ-განმათავისუფლებელ ბრძოლისათვის, ბათვალისწინებულია სსრ კავშირის კონსტიტუციით და ამის შესაბამისად მას იცავს საბჭოთა კავშირი.

ჩინეთის მთავრობის პროგრესული უარყოფის გამო

როგორც უკვე ვიფუწყებოდით, საბჭოთა საელჩოს ნანკინში 13 მარტის ნოტით უარაყო ჩინეთის თვითმფრინავის პროტესტი, რომელიც ჩინეთის საგარეო საქმეთა სამინისტრომ 10 მარტს განაცხადა იმის შესახებ, რომ 8 მარტს ორმა საბჭოთა სამხედრო თვითმფრინავმა თითქოს სროლა აუტეხა „ს-46“ ტიპის თვითმფრინავს, რომელსაც ჩინეთის ხელისუფალნი დაერიენენ ეუბნებიან ყოფნენ და რომელიც ეკუთვნის პორტ-არტურის სამხედრო-საზღვაო ბაზის რაიონში.

18 მარტს საბჭოთა საელჩოს ნანკინში ამ ინციდენტის შესახებ მიიღო ჩინეთის საგარეო საქმეთა სამინისტროს ახალი ნოტა, რომელიც შეიცავდა მტკიცებას, რომ აღნიშნულ თვითმფრინავს თითქოს არ გადაუფრენია პორტ-არტურის სამხედრო-საზღვაო ბაზის საზღვარი. ნოტაში აგრეთვე ნათქვამია, რომ ჩინეთი სარგებლობს სრული სუვერენული უფლებებით მთელ ტერიტორიის მიმართ, აგრეთვე პორტ-არტურის სამხედრო-საზღვაო ბაზის მიმართაც, და რომ ამიტომ ჩინეთის თვითმფრინავებს უფლება აქვთ თავისუფლად იფრინონ მნიშვნელოვანი ყველა რაიონში.

3 აპრილს საბჭოთა საელჩოს ნანკინში ეა საპასუხო ნოტა გაგზავნა, რომელშიც კვლავ აღნიშნულია, რომ ჩინეთის საგარეო საქმეთა სამინისტროს 10 მარტის ნოტაში ნახვენები კოორდინატები სინამდვილეს არ შეესაბამება. სინამდვილე არ შეესაბამება აგრეთვე იმის მტკიცება, რომ აღნიშნულ თვითმფრინავს არ გადაუფრენია სამხედრო-საზღვაო ბაზის საზღვარი. თვითმფრინავი, რომელზეც ლაპარაკია, შეეჩნეულ იქნა ორი საბჭოთა საგუშაგო თვითმფრინავის მიერ 17 საათსა და 54 წუთზე ჩრდილოეთის განედის 39 გრადუსისა და 03 მინუტის და აღმოსავლეთის გრძედის 121 გრადუსისა და 06 მინუტის წერტილში სამხედრო-საზღვაო ბაზის რაიონის ფარგლებში, ამასთან 17 საათსა და 58 წუთზე თვითმფრინავი იმყოფებოდა ჩრდილოეთის განედის 38 გრადუსისა და 51 მინუტის და აღმოსავლეთის გრძედის 121 გრადუსისა და 03 მინუტის წერტილში, ავრეთვე ბაზის რაიონის ფარგლებში. საბჭოთა საგუშაგო თვითმფრინავებმა, რომლებიც სწესებულ თვითმფრინავს მისი აღმოჩენის აღგილიდან რამდენიმე წუთის განმავლობაში მიეკვეთნენ, ამ თვითმფრინავს ანარეხელ ანაწნეს და მოსთხოვეს გაეყოლოდა მათ ძირადსაშვები აღგილისაკენ. ამ განკარგულებას შეესრულებლობის შემდეგ საგუშაგო თვითმფრინავებმა გაფრთხილების ნიშნად ისროლეს, რა წესიც დადგენილია ასეთი შემთხვევებისათვის.

საბჭოთა საელჩოს ნოტაში ნათქვამია, რომ საბჭოთა სარდლობა ინფორმირებული არ ყოფილა ზემოაღნიშნული თვითმფრინავის გაფრენის შესახებ, და ამიტომ საბჭოთა-საზღვაო ბაზის საზღვრების ფარგლებში ეუნნობი თვითმფრინავის აღმოჩენასა მიღებულ იქნა ზომები, რომლებიც ჩვეულებრივია ასეთ შემთხვევებში. თავისთავად ცხადია, რომ საბჭოთა საგუშაგო თვითმფრინავები, რომლებმაც საბჭოთა-საზღვაო ბაზის რაიონის ფარგლებში ეაფრენეს ორ საბჭოთა საგუშაგო თვითმფრინავს, ეფრინეთ ბაზის ზემოთ, ეფრინეთ ბაზის ზესაფრთ, ეფრინეთ ბაზის ზესაფრთ, ეფრინეთ ბაზის ზესაფრ

ადგილობრივი გაზეთების ფურცლებზე

საწარმოთა მაღალი რენტაბელობისათვის

მოსკოვის მოწინავე საწარმოთა კოლექტივების შესანიშნავმა ინიციატივამ სახელოვნოდ ფოთლების მიღებაზე ეროვნულმეურნეობის და რეტაბელობის მიღწევის შესახებ საყოველთაო მოწონება და მხარდაჭერა ჰპოვა მთელ ჩვენს საშრომელში.

„ეიბრძოლოთ საწარმოთა მაღალი რენტაბელობისათვის“, — ამ სათაურით ბეჭდავს ფოთოს საქალაქო გაზეთი „ბაზისბარე კოლხიდელი“ მოწონავე წერილს 26 მარტის ნომერში.

„ასეთ ენაზე, — სწერს გაზეთი, — საწარმოო გეგმების გადაჭარბებით შესრულებისა და რენტაბელობისათვის სოციალისტური ნიმუშები მოაკვეს პოროკომბინატის, ეკონომეკიბეფილ ქარხნის, მაკიფრის და სხვა საწარმოთა კოლექტივებმა... მათ საგრძნობლად გაზარდეს შრომის ნაყოფიერება, შეამცირეს ფეიფლიერებულება და რამდენიმე ათასი მანეთი დაგროვეს მისეულ სამეურნეოებს“.

„ეფინი ქალაქის ყველა საწარმონი არ არიან რენტაბელური. არტელი „პირველი მაისი“ ყოველწლეულად ზარალობს ამის გამო, რომ ეს შრომა არ არის მოწესრიგებული, დაბალი ხარისხის პროდუქციას აწარმებენ, ვერ ეყენებენ მოწინავეთა მუშობის მეთოდებს“.

გაზეთის ამავე ნომერში რედაქციის ამ საკითხისადმი მთელი გვერდი აქვს მიძღვნილი ინ“ლეგიონ: „მივალწიოთ რენტაბელობას, ვიმეშვითო უდიტაციოდ“! გვერდში მოთავსებულია მეორე საწარმოო რაიონის „ფრონსის ს. გუდაკაძის, პირველი საწარმოო რაიონის ეკონომისტის ა. ფალავას, პირველი საწარმოო რაიონის ფუროსის გრ. ზორაკაეს, კომკავშირული ბრიგადის ხელმძღვანელის შ. მოსიძის, ნავსადგურეული სტახანოვცების: ვ. სლობადიანის, შ. ქიკიფაის, ტ. ბელის, ა. ტოპალაკის და სხვათა წერილები. ისინი მოგვითხრობენ თავიანთ მუშობაზე და იმ ღონისძიებებზე, რომლითაც შესაძლებელია რენტაბელობის მიღწევა.

ბანუფუფუტლივ ვზაანლოთ ჩაის მოსავლიანობა

საოლქო გაზეთი „საბჭოთა აჭარა“ 31 მარტის ნომერში სწერს, რომ აჭარელმა მეჩაიეებმა გაანაღეს სოციალისტური შეჯიბრება 1948 წლის ჩაის უჯეი მოსავლისათვის. წერილში — „ჩაის ბუფუტაციის ყოველი ჰექტარი მაღალმოსავლიანი გავზადოთ“—კაზეთი „ვაზეთ წელთან შედარებით, წელს ბევრ კოლმეურნეობაში ბუნებისა უხვმოსავლიანი ქალაქებიდის ფართობები. არის კოლმეურნეობები, რომლებსაც ფილი ხანა უკან ბოლ ბევრ ადგილ ფუნ ბევრ ადგილ ბევრ ადგილ ბევრ ადგილ

უნგრეთის განთავისუფლების მესამე წლისთავი

ბუდაპეშტი, 3 აპრილი. (საკუთ.). 4 აპრილს უნგრეთი ზეიმობს ფაშისტური ოხერების დიდმნიშვნელოვან თარიღს — ფაშისტური მონობისაგან უნგრეთის განთავისუფლების დღეს. ამ დღეს სამი წლის წინათ საბჭოთა არმიამ უნგრეთის ტერიტორიიდან განდევნა ჩრდილეთი ფაშისტთა ჯარების უკანასკნელი ნაშთები, რის შედეგადაც უნგრეთმა დამოუკიდებლობა და სუვერენიტეტი მოიპოვა.

ამ სამი წლის განმავლობაში უნგრეთმა დიდი გზა გაიარა. დემოკრატიული გარდაქმნათა შედეგად ძირფესვიანად შეიცვალა უნგრეთის პოლიტიკური სახე, განმტკიცდა მისი ეკონომიური ფიფლეული, ამასთან ფრთიერთა ყველა ფაშისტური ელემენტები.

უნგრეთის მთავრობის პირველი დემოკრატიული ორნინანება იყო მიწის რეფორმის გატარება, რის შედეგადაც ულარბეს ეკლესიას შორის განაწილდა მიწა-5,5 მილიონი ჰექტარ-დის (ათლად — 0,57 ჰექტარი) რაოდენობით. უნგრეთის ახალგაზრდა დემოკრატიის მეორე უმნიშვნელოვანესი ნაბიჯი იყო ქვანახშირის მოპოვების ნაციონალიზაცია.

დიდი ელექტროსადგურების, ბანკების, ბოჭკოვანის მრეწველობის და, ბოლოს, ყველა იმ სამრეწველო საწარმოს ნაციონალიზაცია, რომელიც 100 და მეტი მეზა მუშაობს, ნიშნავდა სახალხო დემოკრატიის ეკონომიური საფუძველის შემდგომ განმტკიცებას.

ყველა ამ რეფორმამ შესაძლებელი გახადა მეურნეობის გაგებინად წარმოებაზე გადასვლა. გასული წლის აგვისტოდან უნგრეთში ეროვნული ეკონომიკა ეფუძნება ხალხრეალ-სამეურნეო გეგმას, რომელიც დღეს ქვეყნის ეკონომიური ცხოვრების საფუძველს წარმოადგენს. ეს უნგარეთის დემოკრატიის დიდი გამარჯვებაა.

ძნელია ზუსტად შეიფასო მნიშვნელობა მნიშვნელოვანი საბჭოს მიერ ამის წინათ მიღებული კანონპროექტისა 500-ზე მეტი დიდი სამრეწველო საწარმოს ნაციონალიზაციის შესახებ, რის შედეგადაც ხალხეშოდან ხელში გადადის ქვეყნის ბოლო მრეწველობის ნაგებობა ეტატი. ამ გადაწყვეტილების დიდი ეფექტიანობაში შეჩვენენ დედაქალაქისა და პროვინციის მრეწველობის მუშები.

მთელი უნგრეთი ზრუმითაა ენთუზიაზმით მოიცვა. ზრუმთის შეჯიბრებაში, რაც ჩვეულის მუშათა ინიციატივით დაიწყო, სულ ეფექტი მეტი რაოდენობით ემატებინ ფაბრიკა-კარხანებსა და ზაბტების კოლექტივები, საამქროები და ბრიგადები, ცალკეული მუშები.

მთავრობის გადაწყვეტილებით დაწესებულია მედალი „ზრუმის ვეტერან", რომლითაც ჯილდოდებიან ზრუმეფის ბრძოლის მოწინავე მუშები.

უნგრეთის დემოკრატიის ზარმატებანი, მისი შინაპოლიტიკური ზეგარმატების განმტკიცებას უდიდესი მნიშვნელობა ჰქონდა უნგრეთისა და მის მეზობელი სახალხო დემოკრატიის ქვეყნებს შორის მეგობრული ურთიერთობის განმტკიცების საქმეში. ამის მკაფიო დამადასტურებელი ხელშეკრულებანი ზეგარმატებისა, თანაშრომლობისა და ურთიერთდახმარების შესახებ, რომლებიც ეროვნული ეკონომიკისა და ინფორეფორმის, კულტურული და ეკონომიური შეთანხმებანი ამ ქვეყნებთან.

უნგრეთისაგან ისტორიული მოვლენა იყო საბჭოთა კავშირთან მეგობრობის, თანაშრომლობისა და ურთიერთდახმარების ხელშეკრულების დადება.

უნგრეთი ხალხი თავისი სამშობლოს განთავისუფლების მესამე წლისთავს ჰვდება დიდი წარმატებებით, როგორც თავისი ბედდადებული ერთიანფრონტი და სრულიად ფეოდალური განმეგზეული.

ბუდაპეშტი, 4 აპრილი. (საკუთ.). დღეს ძოელმა უნგრეთმა ზეიმით აღნიშნა საბჭოთა არმიის მიერ გერმანელი ფაშისტებისაგან უნგრეთის განთავისუფლების მესამე წლისთავი.

ადილი ბუდაპეშტში, ვმირების მოედანზე — ხალხური დემონსტრაციების ტრადიციად ფდაოდა — ჩაწერეოდნენ უნგრეთის არმიის ქვეგანაყოფები, ეროვნული დიდი რაოდენობა. ტრიბუნაზე ბრიან რესპუბლიკის პრეზიდენტი ზოლტან ტილი, მთავრობის წევრები, პარლამენტის დეპუტატები, პარტიების, პროფკავშირთა და ახალგაზრდული ორგანიზაციების ლიდერები, საბჭოთა უმაღლესი კომისარი ფესტროფი ბელეკი, ელჩთა ლეგიონი ელჩოსთან, სხვა ელჩები ეროვნული ბ. ბ. ბეშენი, ბუდაპეშტში აკრეფილ ეროვნული ბ. ბ. ბეშენი, ბუდაპეშტში აკრეფილ ეროვნული ბ. ბ. ბეშენი, ბუდაპეშტში

კომპარტიის ვენის ორგანიზაციის ყრილობაზე

ვენა, 4 აპრილი. (საკუთ.). ბოლსნი ავსტრიის კომუნისტური პარტიის ვენის ორგანიზაციის ყრილობა. ავსტრიის კომპარტიის ეგზეკუტიური მდივანი ფიერნბერგი თავის სტატიაში შეჩერდა ავსტრიაში ანტიკომუნისტური კამპანიაზე. კომენისტთა ალეგრანსნილ ლეგენს, — ბაზეგსმილი ალნინმა ფიერნბერგმა, — სათავეში უდგას ავსტრიის სოციალისტური პარტიის ხელმძღვანელობა.

ავსტრიის კომენისტური პარტიის თავმჯდომარემ კოპლენგმა, რომელიც ბეჭნი ყრილობაზე გამოვიდა, განაცხადა, რომ თვითეული პოლიტიკურად შეგნებული ადამიანი, ანტიფაშისტური ბრძოლა ან ფეოდკეთილური მეტად შეშფოთებულია ამ ეტეი შეიკრა თავისი პარტიიდან ხელმძღვანელობის ასოზორავა, ბეჭმძღვანელობის ასოზორავა, რომელიც ესოდენ ესტატეოდ თანმიმ-

საფრანგეთის კომპარტიის პოლიტბიუროს სხდომა

პარიზი, 3 აპრილი. (საკუთ.). გაზეთი „ლუმანიტეა" გამოქვეყნებულია რეზოლუცია საფრანგეთის კომენისტური პარტიის პოლიტბიუროსი, რომელსაც 1 აპრილ სხდომა ქონდა მორის ტორეზის თავმჯდომარეობით.

პოლიტბიუროს დაფრფიალეთი განიხილა ფაშისტის შემცირების შესახებ მთავრობის მიერ ამის წინათ მიღებული ლონისძიებანი და დადა, ტილეზის, რომ ფაშისტის შემცირება არ ეგზეკუტის პროდუქტებს. რომლებიც დაანდოთნინ 60 პროცენტს შეადგენენ ბრძოლითა ოდახის მიუხედეზეთ, რომ ამაო პირობებში ფასების გაზრდასი შემცირება ოდახის ბიუჯეტის ნაწილს წარმოადგენს. ამას ეზარეტა ფასების ინდექსის შემცირება 1.03 რაოდენობით, ე. ი. სულ 5 პროცენტზე ნაკლებით, მაშინ როდა ფასების ინდექსი ერთიანოდად ეზარეტა ხელფასის ინდექსზე (1.499 და 750); რომ შეიძლება ეა კიდეც უნდა მოხდეს ფასების ეფექტი ბრძოლეზეთ ნაკლებ