პროლეტარიელო ყველა ქვეყნისა, შეერთდით!

კომუნისტი

საქართველოს კ. პ. (ბ) სენტრალური კომიტეტის, თბილისის კომიტეტისა და საქართველოს სსრ მეცრეველთა დეპუტატების საბჭოების ორგანო

KOMUNISTI ОРГАН ЦЕНТРАЛЬНОГО и ТБИЛИССКОГО КОМИТЕТОВ КП (б) ГРУЗИИ и СОВЕТОВ ДЕПУТАТОВ ТРУДЯЩИХСЯ ГРУЗИНСКОЙ ССР

ბაზმოცდამეექვსე წელი

შაბათი, 10 აპრილი, 1948 წ. № 72 (8116). ფასი 20 კაპ.

ᲓᲦᲔᲡ ᲒᲐᲖᲔᲗᲨᲘ:

ᲧᲝᲕᲔᲚᲓᲦᲘᲣᲠᲐᲓ ᲕᲣᲮᲔᲚᲛᲫᲦᲕᲐᲜᲔᲚᲝᲗᲝᲗ ᲡᲝᲪᲘᲐᲚᲘᲡᲢᲣᲠ ᲨᲔᲯᲘᲑᲠᲔᲑᲐᲡ—მოწინავე (1-ლი გვერდი).

ᲡᲡᲠ ᲙᲐᲕᲨᲘᲠᲘᲡ ᲛᲘᲜᲘᲡᲢᲠᲗᲐ ᲡᲐᲑᲭᲝᲨᲘ (1-ლი გვერდი).

ᲞᲐᲠᲢᲘᲣᲚᲘ ᲪᲮᲝᲚᲠᲔᲑᲐ (მე-2 გვერდი).

ᲐᲡᲬᲐᲚᲗᲘᲡ ᲐᲡᲚ ᲠᲔᲡᲞᲣᲑᲚᲘᲙᲘᲡ ᲣᲛᲐᲦᲚᲔᲡᲘ ᲡᲐᲑᲭᲝᲗᲐ ᲛᲔᲡᲐᲛᲔ ᲡᲔᲡᲘᲐ (მე-2 გვერდი).

ᲛᲝᲛᲠᲘᲜᲐᲕᲘ ᲛᲔᲪᲔᲜᲐᲢᲘᲡᲗᲕᲘᲡ ᲐᲡᲐᲠᲩᲔᲚᲘ (მე-2 გვერდი).

ᲐᲞᲝᲚᲝᲜᲘ ᲭᲘᲗᲐᲮᲘᲠᲘᲫᲔ — ᲓᲔᲓᲐᲥᲐᲚᲐᲥᲘᲡ ᲛᲮᲐᲠᲓᲐᲭᲘᲠᲕᲘᲡ ᲡᲐᲙᲘᲗᲮᲘᲡᲗᲕᲘᲡ (მე-3 გვერდი).

ᲚᲔᲕᲐ ᲭᲘᲐᲩᲘᲚᲘ — ᲯᲝᲠᲯᲘᲡ ᲛᲐᲛᲐ (მე-3 გვერდი).

ᲡᲐᲧᲐᲠᲗᲕᲔᲚᲝᲡᲐᲛᲘᲜᲝ ᲡᲝᲪᲘᲐᲚᲘᲡᲢᲣᲠᲘ ᲨᲔᲯᲘᲑᲠᲔᲑᲘᲡ ᲓᲠᲝᲨᲘᲗ (მე-3 გვერდი).

ᲣᲨᲔᲚᲝᲗᲘᲡ ᲐᲛᲑᲔᲑᲘ — ᲓᲘᲐᲜᲔᲨᲕᲘᲚᲘ (მე-4 გვერდი).

ᲧᲝᲕᲔᲚᲓᲦᲘᲣᲠᲐᲓ ᲕᲣᲮᲔᲚᲛᲫᲦᲕᲐᲜᲔᲚᲝᲗᲝᲗ ᲡᲝᲪᲘᲐᲚᲘᲡᲢᲣᲠ ᲨᲔᲯᲘᲑᲠᲔᲑᲐᲡ

ჩვენი სამშობლო ახალ-ახალ წარმატებას აღწევს მიმდინარე წელს. ქალაქად და სოფლად გაჩაღებულია სოციალისტური შეჯიბრება ახალი სტალინური ხუთწლედის დაკვალთანა ოთხ წელწადში შესრულებისათვის. შეჯიბრებაში მილიონობით ადამიანი მონაწილეობს.

რაც უფრო ფართო გაჭანებას იღებს სოციალისტური შეჯიბრება, რაც უფრო მასობრივი ხდება იგი, მით უფრო იზრდება პარტიული ორგანიზაციების ორგანიზატორული როლი, მათი პასუხისმგებლობა მშრომელთა ამ პატრიოტულ მოძრაობის ხელმძღვანელობასთანეს. მასების ინიციატივისათვის ბრძოლა, შეჯიბრების მასობრივად გაშლა, მოწინავეთა მუშაობის მეთოდების ფართო პოპულარიზაცია, ჩამორჩენილთა დაწინაურება, ნაკლი ეალდებულებების შესრულება ყოველი ძოწლის მიხედვით — პარტიული ორგანიზაციების უურადღების ცენტრში უნდა იდგეს.

თუ საქართველოს მოწინავე საწარმოები გადაჭარბებით ასრულებენ დაალებებს და სულ უფრო და უფრო მეტი რაოდენობით უშვებენ პროდუქციას, თუ საქართველოს მრეწველობასა და სოფლის მეურნეობაში მრავლად აღიზარდნენ შესანიშნავი ადამიანები, სოციალისტური შრომის გმირები, წარმოების ნოვატორები, სტაპანოველები — ეს იმითაც უნდა აიხსნას, რომ პარტიული ორგანიზაციები სერიოზულ ყურადღებას უთმობენ სოციალისტური შეჯიბრების ხელმძღვანელობას, სათავეში უდგანან მასების პატრიოტულ მოძრაობას, შეუნელებლივ უნერგავენ მათ შრომისადმი სოციალისტური დამოკიდებულების, სამშობლოსადმი სიყვარულის კეთილშობილურ გრძნობას.

ცხადია, ეს უფლებას არ გვაძლევს ვთქვათ, რომ ყველგან სათანადოდ აფასებენ სოციალისტურ შეჯიბრებას, როგორც მასების კომუნისტურად აღზრდის, კომუნიზმის მშენებლობის დაჩქარების მძლავრ საშუალებას. ზოგჯერ პარტიული ორგანიზაციები შეჯიბრების გაჩაღებას ფორმალურად ეკიდებიან, წარმატებებს მხოლოდ შეჯიბრებაში ჩაბმულთა რაოდენობით ზომავენ, ვალდებულებათა აღებით ამაყოფილდებიან, ხშირად ეს ვალდებულებანიც ფორმალურია და ზოგადი, კონტროლს არ უწევენ შეჯიბრების მიმდინარეობას, არ ზრუნავენ იმისათვის, რომ შეჯიბრების ყველა მონაწილე განუხრელად ასრულებდეს ვალდებულებას, მოწინავეთა მეთოდებს პოპულარიზაციასა და დანერგვას ყურადღებას არ აქცევენ. ასეთ განწყობილებას ეხვდებით, მაგალითად, ზაშურის საორთქლმავლო დეპოს პარტიულ ორგანიზაციაში. საერთოდ ზაშურის დეპო ცუდად არ ასრულებს გეგმებს. მაგრამ მას უეჭველად მეტი წარმატება ექნებოდა, პარტიული ორგანიზაცია საჭიროო ყურადღებას რომ უთმობდეს სოციალისტური შეჯიბრებისადმი ხელმძღვანელობას. დეპოს არა ერთი მუშის, კერძოდ მემანქანეების სოციალისტური ვალდებულება საწვავის ეკონომიას ითვალისწინებდა, სინამდვილეში აქ ანგარიშებერვალში 206 ტონა საწვავი გადაბარეკეს. მაგალითად, მემანქანე ს. გაჩეჩილაძემ, რომელმაც იკისრა საწვავის 10 პროცენტით დაზოგვა, 4.730 კილოგრამი საწვავი გადაბარეკა. მემანქანე ყ. ლომძიძემ თებერვალში 5.199 კილოგრამი საწვავი გადაბარეკა. დაზოგვის ნაცვლად საწვავი გადაბარეკეს მემანქანეებმა გ. ტალახაძემ, ე. გალუსტიანმა, ა. ხვედელიძემ. დეპოში ნაალბად ზრუნავენ პროფესიათა მიხედვით სოციალისტური შეჯიბრების გაშლისათვის, რაციონალიზატორულ წინადადებათა და გამოგონებათა დანერგვისათვის. ცხადია, პარტიული ორგანიზაცია ყოველდღიურად რომ მუშაობდეს ადამიანებთან, უნერგავდეს მათ შრომისადმი სოციალისტური დამოკიდებულებისა და პასუხისმგებლობის გრძნობას, ზრუნავდეს მოწინავე მუშაკთა მეთოდების პოპულარიზაციისათვის, ხაშურის საორთქლმავლო დეპოს უფრო მეტი მიღწევები ექნებოდა მუშაობაში.

სამშობლოს, ჩვენი წინსვლის ინტერესები პარტიული ორგანიზაციების წინაშე გადაუდებელ ამოცანად აყენებს ყოველდღიურ მუშაობას სწორამოს თუ კოლმეურნეობის წინაშე დასახულ ამოცანათა შესრულებისათვის, სოციალისტური შეჯიბრების, რაგორც წარმატებათა მოპოვების, მასების კომუნისტურად აღზრდის საშუალების ფართოდ გაჩაღებისათვის.

სოციალისტური შეჯიბრებისადმი ხელმძღვანელობა პირველ რიგში ადამიანებთან მუშაობას ნიშნავს. პარტიულ ორგანიზაციებს მოეთხოვებათ უფრო ფართოდ გაშალონ მასობრივ-პოლიტიკური მუშაობა, განუვითარონ ადამიანებს შრომისადმი შეგნებული დამოკიდებულების, სამშობლოს წინაშე პასუხისმგებლობის გრძნობა, კარგად იცნობდნენ თვითეულ მუშაკს, იცოდნენ ვის რა დახმარება სჭირდება, რა უშლის ხელს მუშაობაში, და დროულად აღმოუჩინონ ეს დახმარება.

შეჯიბრების წარმატებისათვის დიდი პირადი მაგალითის ძალა. კომუნისტები, რომლებსაც მასების ორგანიზატორების როლი აკისრიათ, თვითონვე უნდა იძლეოდნენ ვალდებულებათა ბოლშევიკურად შესრულების ნიმუშებს, იყვნენ შეჯიბრებულთა ავანგარდში. პარტიული ორგანიზაციებს ეკისრებათ სწორად გაანაწილონ თანაანთი ძალები, საქმე ისე მოაწყონ, რომ სწორად კომენსტატები, რომლებმაც უნდა გაიყოლიონ მასები, ყველაზე ძნელ და გადამწყვეტ უბნებზე იდგნენ, ყველა რგოლში მუშაობდნენ.

მოწინავეთა მუშაობის მეთოდების პოპულარიზაცია სოციალისტური შეჯიბრების ახალი აღმავლობის ერთ-ერთი პირობაა. მრავლად მუშაობენ ჩვენს მრეწველობასა და სოფლის მეურნეობაში შესანიშნავი ადამიანები. საქართველოს საკოლმეურნეო სოფელს 254 სოციალისტური შრომის გმირი და ასობით ორდენოსანი ჰყავს. მათი გამოცდილების განზოგადება, დანერგვა მუშაობაში, ჩვენება მათი სახისა, როგორც ახალი ადამიანებისა, რომლებმაც დაამსხვრიეს ძარცვაზე საწარმოო ნორმები და დიუცხრომლად ისწრაფვიან წინ სამშობლოს საკეთილდღეოდ — პარტიული ორგანიზაციების ის ყოველდღიური ზრუნვის საგანი უნდა იყოს. ეს ხელს შეუწყობს იმ ჩამორჩენის დროულად გამოსწორებას, რასაც: ამჟამად ადგილი აქვს საგანგებოდ ხვნა-თესვის საქმეში.

აუცილებელია შეჯიბრების მიმდინარეობა, ის — თუ ვინ წინაურდება და ჩამორჩება ნაკისრ ვალდებულებათა შესრულებაში, ყოველთვის ცნობილი იყოს კოლექტივისათვის. ეს განამტკიცებს პასუხისმგებლობის გრძნობას, დაგვეხმარება ახალ წარმატებათა მოპოვებაში.

კონკრეტულობა მთავარია სოციალისტურ შეჯიბრებაში. პარტიული ორგანიზაციების ვალია იზრუნონ იმისათვის, რომ ვალდებულებანი გარკვეული, ნათელი და კონკრეტული იყოს, შესდგეს ყველა არსებულ საშუალებათა და რესურსების გათვალისწინებით.

ყოველთვის გვახსოვდეს ამხანაგ სტალინის მითითება იმის შესახებ, რომ სოციალისტური შეჯიბრება — ეს არის კომენსიტური მეთოდი სოციალიზმის შენებლობისა შრომელთა მილიონნაირ მასების მაქსიმალური აქტივობის საფუძველზე, რომ ამ მეთოდის ფართოდ გავრცელება, მისი მასობრივობა ჩვენი სამშობლოს შემდგომი განმტკიცების, კომენსიზმისაკენ წინსვლის დაჩქარების ერთ-ერთი უმნიშვნელოვანესი პირობაა.

ᲑᲠᲫᲐᲜᲔᲑᲣᲚᲔᲑᲐ

ᲡᲡᲠ ᲙᲐᲕᲨᲘᲠᲘᲡ ᲣᲛᲐᲦᲚᲔᲡᲘ ᲡᲐᲑᲭᲝᲡ ᲞᲠᲔᲖᲘᲓᲘᲣᲛᲘᲡᲐ ᲙᲝᲛᲞᲝᲜᲘᲢᲝᲠ Დ. Ი. ᲐᲠᲐᲯᲘᲜᲘᲫᲔᲡ ᲗᲑᲘᲚᲘᲡᲘᲡ ᲤᲠᲝᲜᲢᲘᲡ ᲠᲐᲒᲠᲔᲜᲘᲡ ᲓᲐᲯᲘᲚᲓᲝᲕᲔᲑᲘᲡ ᲨᲔᲡᲐᲮᲔᲑ

თვალსაჩინო დამსახურებისათვის მუსიკალური კულტურის დარგში და დაბადების 75 წლისთავთან დაკავშირებით კომპოზიტორი დიმიტრი ეგნატეს-ძე არაყიშვილი დაჯილდოებულ იქნას შრომის წითელი დროშის ორდენით.

ᲡᲡᲠ ᲙᲐᲕᲨᲘᲠᲘᲡ ᲣᲛᲐᲦᲚᲔᲡᲘ ᲡᲐᲑᲭᲝᲡ ᲞᲠᲔᲖᲘᲓᲘᲣᲛᲘᲡ ᲗᲐᲕᲛᲯᲓᲝᲛᲐᲠᲔ Ნ. ᲨᲕᲘᲠᲘᲜᲘ

ᲡᲡᲠ ᲙᲐᲕᲨᲘᲠᲘᲡ ᲣᲛᲐᲦᲚᲔᲡᲘ ᲡᲐᲑᲭᲝᲡ ᲞᲠᲔᲖᲘᲓᲘᲣᲛᲘᲡ ᲛᲓᲒᲐᲠᲔ Ა. ᲒᲝᲠᲩᲐᲙᲘᲜᲘ

მოსკოვი, კრემლი. 1948 წლის 8 აპრილი.

ᲥᲣᲗᲐᲘᲡᲘᲡ ᲛᲠᲔᲬᲕᲔᲚᲝᲑᲐᲛᲐ ᲨᲔᲕᲐᲡᲠᲣᲚᲐ ᲞᲘᲠᲕᲔᲚᲘ ᲙᲕᲐᲠᲢᲐᲚᲘᲡ ᲒᲔᲒᲛᲐ

ქალაქ ქუთაისის მრეწველობამ მიმდინარე წლის პირველი კვარტალის გეგმა 106,9 პროცენტით შეასრულა და ეგასული წლის პირველ კვარტალთან შედარებით 41 პროცენტით გაადიდა პროდუქციის გამოშვება. საკავშირო დაქვემდებარების საწარმოებმა გეგმა შეასრულეს 111,7 პროცენტით, რეს-პუბლიკური დაქვემდებარების საწარმოებმა—105,3 პროცენტით, ხოლო სარეწო არტელებმა და სოციალიური უზრუნველყოფის სამინისტროს საწარმოებმა—101,4 პროცენტით.

ᲡᲡᲠ ᲙᲐᲕᲨᲘᲠᲘᲡ ᲛᲘᲜᲘᲡᲢᲠᲗᲐ ᲡᲐᲑᲭᲝᲨᲘ

1948 ᲬᲚᲘᲡ 10 Ა�პᲠᲘᲚᲘᲓᲐᲜ ᲖᲝᲒᲘᲔᲠᲗᲘ ᲡᲐᲥᲝᲜᲚᲘᲡ ᲔᲠᲗᲘᲐᲜᲘ ᲡᲐᲮᲔᲚᲛᲬᲘᲤᲝ ᲡᲐᲡᲐᲥᲝ ᲤᲐᲡᲔᲑᲘᲡ ᲐᲮᲐᲚᲘ ᲨᲔᲛᲪᲘᲠᲘᲡᲔᲑᲘᲡ ᲨᲔᲡᲐᲮᲔᲑ

1947 წლის 16 დეკემბერს ფულის რეფორმის გატარებასთან ერთად გაუქმდა სასურსათო და სამრეწველო საქონლით მომარაგების საბარათო სისტემა, გაუქმებულია კომერციული ვაჭრობის მაღალი ფასები და შემოღებულია სურსათისა და სამრეწველო საქონლის ერთიანი შემცირებული სახელმწიფო საცალო ფასები. ეს იყო სამრეწველო და სასურსათო საქონლის ფასების შემცირების პირველი ეტაპი.

სსრ კავშირის სახალხო მეურნეობის საერთო აღმავლობასა და მოხმარების საგნების წარმოების ზრდასთან დაკავშირებით სსრ კავშირის მინისტრთა საბჭომ საჭიროდ სცნო განახორციელოს მთელი რიგი საქონლის ფასების შემცირების მეორე ეტაპი და ამით უზრუნველჰყოს მუშა-მოსამსახურეთა რეალური ხელფასისა და გლეხთა შემოსავლის შემდგომი გადიდება, აგრეთვე მანეთის ყიდვითი უნარიანობის ამაღლება.

სსრ კავშირის მინისტრთა საბჭომ **დადგინა:**

1. 1948 წლის 10 აპრილიდან შემცირდეს შემდეგი საქონლის ერთიანი სახელმწიფო საცალო ფასები საშუალოდ:

„მუტფეი ავტომობილისა „მოსკვიჩი“	10%
მოტოციკლისა	20%
ველოსიპედისა	20%
სანადირო თოფისა	15%
საკერავი მანქანისა	10%
რადიომიმღებლისა „რეკორდი“ და „როდინა“	10%
დინამიკური რეპროდუქტორისა	20%
პატეფონისა	20%
ბაიანისა	10%
აკორდეონისა	12%
ფოტოაპარატისა „მოსკვა“	10%
სათეატრო ბინოკლისა	10%
ლითონის ჯიბისა და მაჯის საათებისა	12%
საიუველირო ეკრცხლისა და ლითონის გალანტერეისა	20%
პლასტმასის ფართო მოხმარების მთელი რიგი საქონლისა	20%
პაპიროსის, სიგარისა და სიგარეტისა	10%
საპარფიუმერიო-კოსმეტიკური საქონლისა	10%
პრიმუსისა, კერგაზისა და ელექტროფულისა	10%
არყის, ლიქიორ-არყის ნაკეთობის, ღვინის, ლუდისა და უალკოჰოლო სასმელებისა	20%
შავი ხიზილალისა	10%
წითელი ხიზილალისა	20%
ვიტამინებისა	20%

2. დაევალოს სსრ კავშირის ვაჭრობის სამინისტროს (ამხ. ტოვორონკოს) ამ დადგენილების შესაბამისად დაამუშაოს ამ დადგენილების 1-ლ პუნქტში ჩამოთვლილი საქონლის ახალი შემცირებული ერთიანი სახელმწიფო საცალო ფასები.

ᲙᲐᲚᲘᲜᲘᲜᲒᲠᲐᲓᲘᲡ ᲝᲠᲓᲘᲡ ᲝᲠᲘ ᲬᲚᲘᲡᲗᲐᲕᲘ

ᲙᲐᲚᲘᲜᲘᲜᲒᲠᲐᲓᲘ, 8 აპრილი. (საქდისი). ხვალ სრულდება ქალაქ და ციხე-სიმაგრე კენიგსბერგის აღების მეასე წლისთავი, რაც დამეხვა ალექსანდრადის ოლქის ორი წელსთავი. ალექსანდრადის ოლქი შეიქმნა 1946 წლის 7 აპრილს.

ამ ღირსშესანიშნავ იუბილეს ოლქის მშრომელები შეხვდნენ დიდი წარმატებებით საბეერნეო და კულტურულ მშენებლობაში. აქ მოკლე ხანში ამოქმედდა მრეწველობის მრავალი საწარმო. კალინინგრადელები ჩვენს ქვეყანას აწვდიან ცელულოზს, ქაღალდს, თევზეგანმტვირთავ ვაგონებს, რეფრიჟერატორებს. ოლქში შექმნილია 370-ზე მეტი კოლმეურნეობა, და 30 მტს-ი. ამ გაზაფხულზე სავაზაფხულო კულტურათა ნათესი ფართობი შარანაგალთან შედარებით ერთთასამად დიდდება. ოლქის ტრაქტორიაზე შექმნილია მეცხოველეობის 53 საჯიმე საბჭოთა მეურნეობა. აღდგენილია დაბგრეული ქალაქები და დაბები.

გუშინ ოლქის ორი წლისთავთან დაკავშირებით შესდგა მშრომელთა დეპუტატების საოლქო და საქალაქო საბჭოების საზეიმო სხდომა პარტიულ და საზოგადოებრივ ორგანიზაციებთან ერთად. სხდომის მონაწილეებმა უდიდესი აღფოთოვანებით მიიღეს მისალმება ამხანაგ ი. ბ. სტალინისაგან.

9 ᲛᲐᲘᲡᲘᲡ ᲛᲮᲚᲘᲡ ᲓᲐᲑᲜᲔᲚᲔᲑᲐᲐ

9 მაისს მოხდება მზის დაბნელება. მისი ცენტრალური ზოლი გაივლის საბჭოთა კავშირის აღმოსავლეთი საზღვრების ახლოს და გადასჭრის ყურელის კუნძულებს. სსრ კავშირის ტერიტორიაზე შემჩნეული იქნება არასრული დაბნელება.

ვლადივოსტოკში მთავარე დაჰფარავს მზის დისკოს 9/10-ს. აქ დაბნელება დაიწყება 4 საათსა და 8 წუთზე და დამთავრდება 7 საათზე მოსკოვის დროით. იუენო-სახალინსკში მთავრით დაუფარავი დარჩება მზის დიამეტრის მხოლოდ ხუთი მეასედი.

დასავლეთისაკენ გადაბრის მიჰიდვით დაბნელების ფაზა შემცირდება. მაგალითად: ნოვოსიბირსკში, სადაც დაბნელება მოხდება 4 საათისა და 29 წუთიდან 5 საათსა და 48 წუთამდე, მთავრე მზეს ორი მეათედით დაჰფარავს, კუტაისშეგში მზეს დაეფარება მთავრის მხოლოდ ნაპირი. კავკასიაში კარგი ამინდისას მოხერხდება მხოლოდ დაბნელების დამთავრების შემჩნევა, ვინაიდან იგი მზის ამოსვლამდე დაიწყება.

დაბნელების სამეცნიერო დაკვირვეა ჩვენი ქვეყნის მთელ რიგ პუნქტებში მოხდება. (საკდისი).

ᲡᲐᲑᲭᲝᲗᲐ ᲙᲐᲕᲨᲘᲠᲘᲡᲐᲨᲘ

ᲛᲝᲡᲙᲝᲕᲘᲡ ᲡᲐᲜᲐᲠᲛᲝᲗᲐ ᲥᲐᲦᲜᲘᲙᲣᲠᲘ ᲡᲘᲐᲚᲚᲔᲚᲘ

ᲡᲢᲔᲜᲓᲔᲚᲘ ᲢᲠᲐᲥᲢᲝᲠᲔᲑᲘᲡ ᲠᲘᲛᲝᲜᲢᲘᲡᲐᲗᲕᲘᲡ

პროფესიას მექანიკურმა ქარხანამ გამოუშვა პირველი სერია სტენდებისა დიზელიანი ტრაქტორების სათბობი აპარატური რემონტისა და გამოცდისათვის. მექანიზმი დაპრიგენებულია სოფლის მეურნეობის მექანიზაციისა და ელექტროფიკაციის საკავშირო ინსტიტუტში ტექნიკურ მეცნიერებათა კანდიდატ ა. ი. სელეანოვის მიერ.

სტენდები შესაძლებლობას იძლევა სწრაფად და სწორად ჩავატაროთ დიზელიანი ტრაქტორების რიგული სათბობი აპარატის რემონტი, სწრაფად გამოვავლინოთ და აღმოვფხვრათ დეფექტები. ნაანგარიშევია, რომ მათ გამოყენება ჩვენს ქვეყანას მისცემს წელიწადში 12,5 ათასი ტონა საწვავის ეკონომიას.

ქარხანამ დაამთავრა სტენდების პირველი პარტიის გაგზავნა იმ ოლქებში, სადაც დიზელიანი ტრაქტორები მუშაობენ.

ᲡᲐᲘᲛᲘᲯᲝᲣᲚᲝ ᲡᲐᲮᲚᲘᲡᲐᲗᲕᲘᲡ

იმ ქარხანაში, სადაც დირეკტორად ამხ. ზაბელინია, დაიწყო მასობრივი გამოშვება საიმპულსო საზომგისა — ამეეცალური ხელსაწყოებისა, რომლებიც ავტომატურად არკვევენ ელექტროგადაცემის ხაზის დაზიანების ადგილსა და ხასიათს 350 კილომეტრ რადიუსში. ამ საზომის გამოყენება შეაძლებელს ხდის ავარიის ადგილი გავიგოთ ერთი-ორი წუთის განმავლობაში, ნაცვლად 5-6 საათისა, რასაც ჩვეულებრივ ხარჯავდნენ სარემონტო ბრიგადები.

„ᲡᲢᲐᲚᲘᲜᲘᲢᲘ“

ქარხანა „მოსავტოტეკლომ“ დაიწყო მაღალხარისხოვანი საავტომობილო მინის „სტალინიტის“ მასობრივი გამოშვება. ეს მინა მზადდება ჩვეულებრივი მინიდან ელექტროლუმელში მისი დარბილებით და შემდეგ მაღალი წნევის ქვეშ სწრაფი გაცივებით.

„სტალინიტი“ კარგად გამკვირვალე და მაგარია. 5,5 მილიმეტრიანი სისქის ფურცელი უძლებს 2 მეტრის სიმაღლიდან დაცვიმულ ორკილოგრამიანი ლითონის ბურთის დარტყმას.

„სტალინიტის“ პირველი პარტია ქარხანამ გაუგზავნა ჩვენი ქვეყნის საავტომობილო საწარმოებს.

ახლო მომავლის დროში გამოუშვებენ კონსტანტინოვკის № 25 მინის ქარხანა, გუს-ხრუსტალნის ძერჟინსკის სახელობის ქარხანა და გორკის ქარხანა.

ᲐᲜᲐᲚᲘᲜᲘᲡᲬᲐᲠᲘ ᲡᲐᲚᲘᲜᲘᲡ

სსრ კავშირის მაძკანათმშენებლობისა და ხელსაწყოთმშენებლობის სამინისტროს სასურსოებისა და ხელსაწყოების სამეცნიერო-საკვლევმა ინსტიტუტმა დაამშვა „ადგ-200“ ტიპის ანალიზური სასურორი ახალი კონსტრუქციით. ამ სასურორს შეუძლია ასურონოს ტეორი 200 გრამამდე ხუთიმეასედი მილიგრამის სიზუსტით. არსებულ ანალიზურ სასურორს ჰქონდა ზევრიული სიზუსტე 0,4 მილიგრამი.

„ადგ-200“ სასურორზე დადგენილია ოპტიკური ხელსაწყო. მკალაზე ციფრების წასაკითხად. ეს საშუალებას იძლევა უფრო ზუსტად გამოვიანგარიშოთ აწონის შედეგი.

ახალი ანალიზური სასურორი მიღებულია წარმოებაში ლენინგრადის ქარხანა „გოსმეტრის“ მიერ.(საკდისი).

ᲙᲝᲛᲞᲝᲖᲘᲢᲝᲠᲗᲐ ᲞᲘᲠᲕᲔᲚᲘ ᲡᲠᲣᲚᲘᲐᲓ ᲡᲐᲙᲐᲕᲨᲘᲠᲝ ᲧᲠᲘᲚᲝᲑᲐ

19 აპრილს მოსკოვში შესდგება საბჭოთა კომპოზიტორების პირველი სრულიად საკავშირო ყრილობა. ყრილობაში მონაწილეობას მიიღებს ყველა მოკავშირე რესპუბლიკის 500 დელეგატი.

დამტკიცებულია ყრილობის დღის წესრიგი. ძირითად მოხსენებას „საბჭოთა მუსიკის 30 წელი და კომპოზიტორთა ამოცანები“ გააკეთებენ საბჭოთა კომპოზიტორების კავშირის საორგანიზაციო კომიტეტის თავმჯდომარე აკადემიკოსი ბ. ასაფიევი და საორგანიზაციო კომიტეტის გენერალური მდივანი ტ. ხრენიკოვი. თანამოხსენებებით გამოვლენ კომპოზიტორთა რესპუბლიკური კავშირების წარმომადგენლები. კავშირის წესდების შესახებ მოხსენებას გაკეთება დაევალებული აქვს საორგანიზაციო კომიტეტის მდივანს ვ. ზახაროვს.

დასასრულ შესდგება გამეობის და სარევიზიო კომისიის არჩევნები.

ყველა რესპუბლიკურ ცენტრში ჩატარდა კომპოზიტორთა კავშირების გამეობათა პლენუმები, რომლებზეც განხილულ იქნა მუსიკალური ცხოვრების შემოქმედებითი საკითხები და აჩჩეულ იქნენ საკავშირო ყრილობაზე გასაგზავნი დელეგატები. (საკდისი).

ᲕᲘ. ᲕᲘ. ᲛᲐᲘᲐᲙᲝᲕᲡᲙᲘᲡᲐᲓᲛᲘ ᲛᲘᲫᲦᲕᲜᲘᲚᲘ ᲡᲐᲦᲐᲛᲝᲜᲔᲑᲘ

ᲚᲔᲜᲘᲜ�გᲠᲐᲓᲘ, 8 აპრილი. (საკდისი). ახლოვდება მაიაკოვსკის გარდაცვალების მე-18 წლისთავი. საბჭოთა მწერლების კავშირის ლენინგრადის განყოფილება და საკავშირო ალკა საქალაქო კომიტეტი აწყობენ საბჭოთა ეპოქის გამორჩეული პოეტისადმი მიძღვნილ ლექცია-საღამოებს.

მწერალთა სახლში შესდგა პირველი საღამო. მოხსენება „მაიაკოვსკი და საბჭოთა პოეზია“ გააკეთა კრიტიკოსმა ე. დრუზინმა. მაიაკოვსკისადმი მიძღვნილი საკუთარი ლექსები წაიკითხეს პოეტებმა ი. აფრამეკომ, ვ. აზაროვმა.

დასასრულ უჩვენეს დოკუმენტალური ფილმი „ვლადიმერ მაიაკოვსკი“.

შემდეგი საღამო მიეძღვნება თემას: „დასავლეთი და ამერიკა მაიაკოვსკის პოეზიაში“. სულ 5 საღამო მოეწყობა.

ᲡᲐᲥᲐᲠᲗᲕᲔᲚᲝᲡ ᲡᲐᲛᲝᲛᲮᲛᲐᲠᲔᲑᲚᲝ ᲙᲝᲝᲞᲔᲠᲐᲪᲘᲘᲡ ᲛᲣᲨᲐᲙᲗᲐ ᲓᲔᲚᲔᲒᲐᲪᲘᲐ ᲘᲛᲘᲯᲐᲠᲙᲐᲠᲐᲙᲘᲨᲘ

ᲣᲤᲐ, ᲠᲣᲡᲗᲐᲕᲘ, 8 აპრილი. (საკდისი). იმიერკარპატში რამდენნიმე დღეს იმყოფებოდა საქართველოს სსრ სამომხმარებლო კოოპერაციის მუშაკთა დელეგაცია.

დელეგაციის წევრებმა მოიარეს მუკაჩეევოს, ბერეგოვოს და სელეოფის ოლქების კოლმეურნეობები და სოფლები, გაიცნეს საოლქო სამომხმარებლო კავშირის ქალაქისა და სოფლის მაღაზიების მუშობა.

მუშობის გამოცდილების გაზიარების შემდეგ დელეგაციამ ხელი მოაწერა სამომხმარებლო კოოპერაციის საოლქო კავშირთან შეჯიბრების ახალ ხელშეკრულებას.

ᲡᲝᲪᲘᲐᲚᲘᲡᲢᲣᲠᲘ ᲨᲠᲝᲛᲘᲡ ᲒᲛᲘᲠᲔᲑᲘ

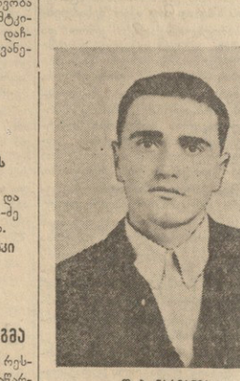

Ე. Ბ. ᲜᲐᲠᲛᲐᲕᲘᲜᲐ
ზუგდიდის რაიონის კოლმეურნეობა „კომინტერნის“ მერგოლური, სოციალისტური შრომის გმირის წოდება მიენიჭა 8 ჰექტარი ფართობის თვითეულ ჰექტარზე 77,7 ცენტნერი სიმინდის მოლეწისათვის.

Გ. Ა. ᲩᲘᲩᲘᲜᲐ
ახალციხის რაიონის ბერიას სახელობის კოლმეურნეობის მერგოლური, სოციალისტური შრომის გმირის წოდება მიენიჭა 8 ჰექტარი ფართობის თვითეულ ჰექტარზე 81,68 ცენტნერი სიმინდის მოლეწისათვის.

Შ. Გ. ᲘᲐᲨᲕᲘᲚᲘ
ოჩამჩირის რაიონის ლენინის სახელობის კოლმეურნეობის მერგოლური, სოციალისტური შრომის გმირის წოდება მიენიჭა 8 ჰექტარი ფართობის თვითეულ ჰექტარზე 73,17 ცენტნერი სიმინდის მოლეწისათვის.

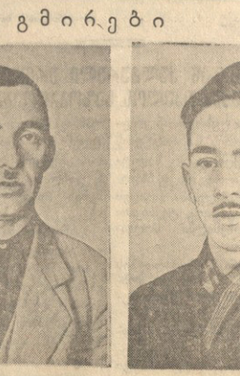

Გ. Კ. ᲮᲣᲪᲘᲨᲕᲘᲚᲘ
ლაგოდეხის რაიონის ტელმანის სახელობის კოლმეურნეობის მერგოლური, სოციალისტური შრომის გმირის წოდება მიენიჭა 6 ჰექტარი ფართობის თვითეულ ჰექტარზე 24 ცენტნერი თამბაქოს მოლეწისათვის.

პარტიული ცხოვრება

ავამაღლოთ პარტიკანინეზის როლი კადრების თეორიული აღზრდის საქმეში

კადრების მარქსისტულ-ლენინური თეორიით შეიარაღებისათვის თვალსაჩინო მუშაობას ეწევა ფოთის საქალაქო პარტკანინეტი. იგი კარგად არის მოწყობილი. პარტკანინეტს აქვს სალექციო დარბაზი, სამკითხველო, დამოუკიდებლად მომუშავე ამხანაგების სამუშაო ოთახი, მდიდარი ბიბლიოთეკა პოლიტიკური და მხატვრული ლიტერატურით, კბინეტი ჯგუფური და ინდივიდუალური კონსულტაციებისათვის. პარტკანინეტში მოწყობილია გამოფენები ვ. ი. ლენინისა და ი. ბ. სტალინის ბიოგრაფიების, პარტიის ისტორიის და მეფობის ხუთწლიანი გეგმის საკითხებზე. გამოფენის ცალკეული განყოფილებები ასახავენ საბჭოთა საქართველოს ახალ ხუთწლედში, აგრეთვე ფოთის წარსულსა და მომავალს. გამოფენის მასალებსა და დოკუმენტებს ფართოდ იყენებენ ლექტორები და პროპაგანდისტები, აგიტკოლექტივების ხელმძღვანელები და აგიტატორები.

პარტიკანი კბინეტი თვალსაჩინო მონაწილეობას იღებს ლექციოური პროპაგანდის გაჩაღებაში. შარშან პარტკანინეტსა და საწარმო-დაწესებულებებში წაკითხულ იქნა 694 ლექცია და 129 მოხსენება, რომლებიც 28.952 კაცმა მოისმინა. ამავე პერიოდში ჩატარებულია 6.335 ინდივიდუალური და 177 ჯგუფური კონსულტაცია. მიმდინარე წელს კიდევ უფრო გაიზარდა ლექციების რიცხვი და გაუმჯობესდა მათი ხარისხი.

ლექტორებად მუშაობენ პარტიული და სამეურნეო დარგის ხელმძღვანელები, მეცნიერი მუშაკები, ლიტერატორები. თვითეული ლექტორის პირად ბარათში აღირიცხება ის თემები, რომლებიც მას მომზადებული აქვს. ამავე დროს ლექტორები სისტემატურად მუშაობენ ახალი თემების მომზადებისათვის. პარტკანინეტი მათ ეხმარება ლიტერატურით, კონსულტაციით, საჭირო ბიბლიოგრაფიული მასალებით. როგორც წესი, ლექტორთა ჯგუფის სხდომაზე ხდება ლექციების წაკითხვა; მათ წინასწარ რეცენზიას უკეთებს ლექტორთა ჯგუფის ერთ-ერთი წევრი. ჯგუფის სხდომაზე ლექტორს საბანაკო მეთოდებები ეძლევა. ეს ამაღლებს წასაკითხი ლექციის თეორიულ დონეს.

ლექციები იკითხება წინასწარ შემუშავებული გეგმით, რომელსაც ამტკიცებს პარტიის საქალაქო კომიტეტის მიერ. ლექციების თემატიკა ძირითადად შეფარდებულია აქტიკის მოთხოვნილებებსა და მათი ცოდნის დონესთან. მაგალითად, ლენინისა და სტალინის ბიოგრაფიების დამუკიდებლად შემსწავლელთა დასაბარებლად ლექტორმა არ. ოდიშარიამ წაიკითხა ლექცია თემაზე: ლენინის ნაშრომი—„სახელმწიფო და რევოლუცია". პარტიულმა აქტივმა ინტერესით მოისმინა ლექციები: „კომუნისტური პარტიის მანიფესტის" ასი წლისთავი" და „ამხანაგი სტალინი ოქტომბრის სოციალისტური რევოლუციის მომზადებისა და გატარების პერიოდში". აქტივის წინაშე მოხსენებით გამოდიან ხელმძღვანელი მუშაკები. პარტიის საქალაქო კომიტეტის მდივანმა ამხ. გრ. კოკაიამ პროპაგანდისტების, აგიტკოლექტივების ხელმძღვანელებისა და აგიტატორებისათვის პარტკანინეტში წაიკითხა მოხსენება ფულის რეფორმისა და სასურსათო და სამრეწველო საქონლის ბარათების გაუქმების მნიშვნელობაზე. ამავე თემაზე მსგავსი საწარმოებსა და კოლმეურნეობებში მოხსენებით გამოვიდნენ პარტიის საქალაქო კომიტეტის მდივანი ო. გაგუა და ქალაქის საბჭოს აღმასკომის თავმჯდომარე ვ. ოგნიგაკი.

პარტკანინეტთან მუშაობს პარტიულ-სამეურნეო აქტივის სამი სემინარი, რომლებიც 154 კაცს აერთიანებენ. სემინარებს ხელმძღვანელობენ პარტიის საქალაქო კომიტეტის მდივნები და განყოფილებათა გამგეები. სისტემატურად მუშაობენ სამეურნეო აქტივისა და პარტორგანიზაციების მდივნების სემინარები. სემინარის მონაწილეებს წინასწარ ეძლევათ გეგმები, უწევენ კონსულტაციებს, უთითებენ საჭირო ლიტერატურაზე. მეცადინეობა ცოცხალი საუბრის წესით მიმდინარეობს, რაც უზრუნველყოფს მსმენელთა აქტივობას. სემინარების ძსმენელები ინერგნი მ. დიდეკეკო, ქალაქის საბჭოს აღმასკომის ვიკრინის განყოფილების გამგე ე. გუნია, პარტიის საქალაქო კომიტეტის სამხედრო განყოფილების გამგე შ. ცომაია, ექიმი ვ. ქავეარაძე, სოფლის მეურნეობის დეკანიერებათა კანდიდატი ალ. მოწურალია, კავშირგამშლობის უფროსი ძ. მასხუთია, პოროკომბინატის პარტბიუროს მდივანი შ. ზერეია ბეჯითად მეცადინეობენ, ამასთან მასებში ნაყოფიერ პროპაგანდისტულ მუშაობას ეწევიან.

პარტკანინეტი კარგად მუშაობს ინტელიგენტთა შორის. გარდა ეკონომიური ლექციებისა და მოხსენებებისა, ინტელიგენციისათვის სისტემატურად ეწყობა თეორიული კონფერენციები, გასაუბრებები.

მოსკოვისა და ლენინგრადის მოწინავე პარტიული ორგანიზაციების გამოცდილების მიხედვით ქალაქის მსგავლ პარტიულ ორგანიზაციებში — ნავსადგურში, რკინიგზაზე, ორჯონიკიძის სახელობის ქარხანაში, წყისქილ-კომბინატში მუშაობენ მუდმივმქმედი სემინარები, რომელთაც ხელმძღვანელობენ პარტკანინეტის ლექტორები.

პარტკანინეტთან არსებული მომხსენებელთა ჯგუფი 50 კაცს აერთიანებს. ეს ჯგუფი უკეთ იმუშავებდა, რომ იგი პარტკანინეტისაგან მეტ ხელმძღვანელობა-დახმარებას იღებდეს. მომხსენებელთათვის არ ტარდება სემინარები. არ ხდება მოხსენებების წინასწარი გარჩევა. ქალაქის პარტიული და სამეურნეო აქტივის მნიშვნელოვან ნაწილს რუსები შეადგენენ, მაგრამ მათთან სისტემატურად არ ეწყობა ლექციათა-მოხსენებები. ამ ნაკლის გამოსწორებისა საშუალება პარტკანინეტს აქვს, თუ კი ამ საქმეში ჩაბამს აქტივს.

ძირეულ პარტიულ ორგანიზაციებში ნებლადები ბიოგრაფიებისა და პარტიის ისტორიის შემსწავლელი 33 წრე მუშაობს, მაგრამ მათ პროპაგანდისტებს საქალაქო პარტკანინეტი ძლიერ სუსტად ეხმარება და ხელმძღვანელობს.

ყოფილ საარჩევნო უბნებში საგაზეთაციო მუშაობა ადგილობრივი საბჭოების არჩევნების შემდეგ შესუსტდა. პარტკანინეტი ნაკლებად ზრუნავს აგიტკოლექტივებისა და აგიტატორთა მუშაობის გამოცოცხლებისათვის, იშვიათად იწვევა აგიტატორთა თათბირები გამოცდილების გაზიარების მიზნით, არ სწარმოებს საცნობარო მასალების შეგროვება ქალაქის ცხოვრებაზე, გეგმების შესრულებაზე, მოწინავეთა ადამიანებზე.

არის ლექციების ჩაშლისა და გადადების შემთხვევები. ამის ერთ-ერთი მიზეზი ის არის, რომ ზოგჯერ ლექციებზე მსმენელებს ისე იწვევენ, რომ მათთვის წინასწარ ცნობილი არ არის ლექციის თემა. მრავალფეროვნება აკლია ლექციების თემატიკას. მცირე რაოდენობით იკითხება ლექციები მარქსისტულ-ლენინური ფილოსოფიიდან, ეკონომიური მეცნიერებიდან, ლიტერატურიდან.

ფოთის საქალაქო პარტკანინეტმა უმოკლეს ვადაში უნდა აღმოფხვრას აღნიშნული ნაკლოვანებანი.

ალ. ფუარფუმია

„კომუნისტის" საყოთარი კორესპონდენტი

უფხაზეთის ასს რესპუბლიკის უმაღლესი საბჭოს მესამე სესია

6 აპრილს გაიხსნა აფხაზეთის ასს რესპუბლიკის უმაღლესი საბჭოს მესამე სესია. უმაღლესი საბჭოს თავმჯდომარე დეპუტატი ი. ტუსკანმ აქვეყნა სესიის განსახილველად შემოტანილი შემდეგ საკითხები: 1. აფხაზეთის ასს რესპუბლიკის 1948 წლის ბიუჯეტის დამტკიცება, 2. აფხაზეთის ასსრ უმაღლესი საბჭოს პრეზიდიუმის ბრძანებულებათა დამტკიცება და 3. აფხაზეთის ასსრ უმაღლესი სასამართლოს და საბჭოთა-ეკონომიური სასამართლოს სახალხო მსაჯულთა არჩევნები.

პირველ საკითხზე მოხსენებით გამოვიდა აფხაზეთის ასსრ ფინანსთა მინისტრი დეპუტატი ს. მათითაშვილი. მომხსენებელმა ილაპარაკა აფხაზეთის მრეწველობისა და სოფლის მეურნეობის დარგში მიმპვეველად წარმატებებზე, საკონსტრუქციო გადადებაზე, საფინანსო ბაზისა და ფულის მიმოქცევის განმტკიცების საკითხებზე. აფხაზეთის მშრომელთა თავდადებული მუშაობით უზრუნველყოფილ იქნა 1947 წლის ბიუჯეტის შემოსავლის ნაწილში 157.092.900 მანეთის ანუ 108,5 პროცენტის რაოდენობით, ხოლო გასავლის ნაწილში — 151.831.700 მანეთის ანუ 104,9 პროცენტის რაოდენობით. შემოსავალმა გასავალს გადააჭარბა 5.261.200 მანეთით.

მომხსენებელი გადადის 1948 წლის ბიუჯეტის დახასიათებაზე. აფხაზეთის ასსრ 1948 წლის ბიუჯეტი ითვალისწინებს 142.629 ათასი მანეთის დაბარჯვას, რაც შეესაბამება რესპუბლიკის სახალხო მეურნეობის აღდგენისა და განვითარების მეოთხე ხუთწლიანი გეგმის მესამე წლით დასახულ ამოცანებს. ბიუჯეტის უდიდესი ნაწილი დაიხარჯება სოციალურ-კულტურულ ღონისძიებებზე, მაგალითად, სახალხო განათლებაზე — 72.063.100 მანეთი, ჯანმრთელობის დაცვასა და ფიზკულტურაზე — 35.671.100 მანეთი, კურორტებზე — 11.377.000 მანეთი. ყოველივე ეს ცხადსაყოფს პარტიისა და მთავრობის ზრუნვას მშრომელთა მოთხოვნილებებისა და საჭიროებების დაკმაყოფილებისათვის.

ამხ. მათითაშვილის მოხსენების შემდეგ უმაღლესმა საბჭომ მოისმინა აფხაზეთის ასსრ უმაღლესი საბჭოს საბიუჯეტო კომისიის თავმჯდომარის დეპუტატ ივარდავის თანამოხსენება.

შემდეგ დაიწყო მოხსენების განხილვა. კამათში გამოვიდნენ: გულრიფშის რაიონიდან დეპუტატი ბოხუა, სოხუმის საკალაო საბჭოდან ამხ. ნაჭყებია, გალის რაიონიდან დეპუტატი გაბენია, სოხუმის რაიონიდან დეპუტატი კობახია, გუდაუთიდან ამხ. ფილია, აფხაზეთის ასსრ გენფინანსის მინისტრი ამხ. სიკუა, ტყვარჩელკვანაბრის ტრესტის მმართველი ამხ. ბაბაევი, ჯანმრთელობის დაცვის მინისტრის მოადგილე ამხ. შონია, ადგილობრივი მრეწველობის მინისტრი დეპუტატი გაბისონია, დეპუტატები ჩიგოვანმ, ხოჭელია და სხვები. კამათში გამოსულებმა ერთსულოვნად მოიწონეს ბიუჯეტის პროექტი, ამასთან გააკრიტიკეს ადგილობრივი მრეწველობის სამინისტრო, რომელიც ვერ ასრულებს გეგმას ასორტიმენტის მიხედვით, აგრეთვე აფხაზეთის ასსრ მინისტრთა საბჭოსთან არსებული ხელოვნების საქმეთა კომიტეტსა და კულტურულ-საგანმანათლებლო საქმეთა სამმართველოს მუშაობა.

7 აპრილს საღამოს სესიიან მოისმინა დეპუტატ მათითაშვილის საბოლოო სიტყვა.

უმაღლესი საბჭო ერთხმად ამტკიცებს კანონს 1948 წლის ბიუჯეტის შესახებ.

დღის წესრიგის მეორე საკითხზე — აფხაზეთის ასსრ უმაღლესი საბჭოს პრეზიდიუმის ბრძანებულებათა დამტკიცების შესახებ მოხსენებით გამოვიდა უმაღლესი საბჭოს პრეზიდიუმის მდივანი დეპუტატი მ. ხაშბა.

შემდეგ უმაღლესმა საბჭომ ერთხმად აირჩია უმაღლესი სასამართლოს და სპეციალური სასამართლოების სახალხო მსაჯულები.

დასასრულ სესიიან განხილა საორგანიზაციო საკითხები. სესიიან აფხაზეთის ასსრ მინისტრთა საბჭოს თავმჯდომარის მოგალოგობისაგან გაათავისუფლა ამხ. ა. მორცხულაია სასწავლებელში მისი წასვლის გამო. მინისტრთა საბჭოს თავმჯდომარედ დამტკიცებულ იქნა დეპუტატი მ. კ. დელბა ი. ბ. ბ. ბ

ჩვენ გვწერენ

დედაქალაქის მხატვრული გაფორმების საკითხისათვის

ქალაქის მხატვრული გაფორმება მეტად მნიშვნელოვანი საკითხია. გარეგანი სახე ქალაქისა მნიშვნელოვნად არის დამოკიდებული იმ მხატვრული პროდუქციის ხარისხზე, რომელსაც ჩვენ ყოველდღიურად ვხედავთ ქუჩებში— აფიშების, პლაკატების, ბანერებისა და სხვა რეკლამის სახით.

ამ გვიანდა ორიოდე სიტყვა ვთქვათ ჩვენი დედაქალაქის მხატვრული გაფორმების შესახებ. უნდა ითქვას, რომ რეკლამის საქმე თბილისში მოუგვარებელია. გარდა ბანერისა და ხშირად მეტად დაბალხარისხოვნად, უგემოვნოდ შესრულებული აფიშებისა და პლაკატებისა, თითქმის ვერაფერს ვხედავთ თბილისის ქუჩებში.

როგორც აუცილებელი პირობა, ყოველგვარი რეკლამა უნდა იყოს ლამაზი, მიმზიდველი, იწვევდეს სასიამოვნო გრძნობას, შნოსა და ელეგანტურ ანიკეტდეს ქალაქს. სარეკლამო ნახატი ლაკონიური, რეალისტური და მეტყველი უნდა იყოს. უდიდეს ყურადღებას მოითხოვს რეკლამის წარწერის შრიფტები. რეკლამის ზომა უნდა შეეფარდებოდეს იმ ადგილს, სადაც იგი მოთავსებულია. ყოველივე ეს ცნობილია, მაგრამ იგი ხშირად აგიწყდებათ ამ აბსურგებს, რომელნიც ამ საქმეს განაგებენ.

რეკლამა ქალაქის არა მარტო გარეგნული სახეა, იგი დიდ გავლენას ახდენს მოქალაქის გემოვნებაზე. ასეთი მნიშვნელოვანი საქმე ჯეროვან ყურადღებას მოითხოვს. მაგრამ საშუზაროდ საქართველოს დედაქალაქის ქუჩებში მეტწილად სრულიად დაბალხარისხოვანი რეკლამა გვხვდება. სახელმწიფო დაზღვევის, წეოფილი ჯერის, შემნახველ სალაროთა, სახანძრო დაცვისა და სხვა რეკლამები მეტად უგემოვნო და დაბალი ხარისხისაა.

განსაკუთრებით გვინდა აღვნიშნოთ სახელმწიფო ცირკის ყოველდა სამარცხვინო აფიშები. მახინჯი, ბალაგანური სტილი, ნახატისა და რეკლამის ელემენტარული წესების აბსოლუტური უცოდინარობა—აი რა ახასიათებს ამ აფიშებს. არადამამყოფილებელია კინოს აფიშებიც.

მხატვართა კავშირმა დაუყოვნებლივ უნდა მიაქციოს ყურადღება დედაქალაქის მაღალმხატვრული გაფორმების საქმეს. საჭიროა ამ საქმის გარშემდ გაერთიანდეს კვალიფიციური მხატვრების უფრო ფართო წრე, რომელთაც გარკვეული დეკორაციული ოსტატობა და ვემოგნება აქვთ. რეკლამების ესკიზები უნდა მტკიცდებოდეს სპეციალური სამხატვრო საბჭოს მიერ, და არა მარტო ესკიზები, არამედ მზა პროდუქციაც. მხატვართა კავშირის დეკორაციულმა სექციამ, რომელიც სრულიად გულგრილად ეკიდება ამ მნიშვნელოვან საქმეს, საჭიროა იზრუნოს კადრების მომზადებისათვის რეკლამის დარგში.

ჩვენი სახალხო მეურნეობის სწრაფი ზრდისა და განვითარების შედეგად იზრდება მოთხოვნილება რეკლამის მხრივაც. საჭიროდ მიგვაჩნია მაღალხარისხოვანი მხატვრული რეკლამები ქალაქის სავაჭრო ორგანიზაციებისათვის, რესტორანებისა და ბაზრებისათვის, ფრეზერებისა. უფრო ფართო და მაღალხარისხოვანი რეკლამა საჭიროა სანანობიების, მუზეუმების, წყაროს მაღალზიბისათვის.

გარდა ამისა, საჭიროა ნაბეჭდი რეკლამაც — ცნობარების, კატალოგებისა და სხვათა სახით.

ცხადია, ჩვენს საბჭოთა რეკლამას საერთო არაფერი აქვს ბურჟუაზიული ქვეყნების რეკლამასთან, რომლის ძირითადი მიზანია მოიმსახუროს კაპიტალისტთა ინტერესებს. ჩვენში რეკლამა ჩვენი ქვეყნის მზარდი კეთილდღეობის მაჩვენებელია. ამიტომ იგი უნდა შეეფერებოდეს ჩვენი ცხოვრების სტილს, ჩვენი ხალხის გაზრდილ მოთხოვნილებებს.

აკოლოგ ჟღუთათელაძე
ხელოვნების დამსახურებული მოღვაწე

თბილისის ფეხსაცმლის პირველ ფაბრიკასთან ახლახან დამთავრეს ე. წ. ცისფერ ვოლკანიზაციის საამქროს მოწყობა. 1 აპრილს საამქროს უკვე აფიშავდა და დაიწყო ფეხსაცმლის გამოშვება. სურათზე ზენიკაძე ნ. ჯანგულაკი და მესაბალიანი ფ. ბანეფიშვილი საბოლოოდ ამოწმებენ შესრულებულ სამოვარია სამუშაოთა ხარისხს.

ფოტო ო. ალოფოვისა და ვლ. ბინშტოკისა

საპრეზიდიუმისო სოციალისტური შეჯიბრების ფრონტი

ქუთაისელ ს.ბეანოველთა ახალი ვალდებულებები

ქუთაისის საწარმოთა კოლექტივები ხალისით ებმებიან საპრეზიდიუმისო სოციალისტურ შეჯიბრებაში და ეისრულებენ კონკრეტულ ვალდებულებათა შესრულებას.

2 აპრილს ამრეშუმკომბინატის საამქროებში შემდგარ კრებებზე მრავალდაზგისანმა მესოვლელმა ს. კაკაბაძემ, ვ. ბეორგაძემ, მ. ზოლოტუხინამ და სხვებმა იკისრეს აპრილის განმავლობაში გეგმის გადამეტებით ვამომიტანონ 500-600 მეტრი მაღალხარისხოვანი ქსოვილი თვითეულმა. ძაფის ამომღებმა ქ. ხონელიძემ იკისრა 20 აპრილისათვის უზრუნველყოს აპრილის თვიური დავალების განადგება, ხოლო მთლიანად კომბინატის კოლექტივმა იკისრა თვიური დავალების შესრულება 25 აპრილისათვის და საპრეზიდიუმო სახუჭრად 45.000 მეტრი ბრეზმისა და 32.000 მეტრი ბამბის ქსოვილის გამოშვება.

გადადებული ვალდებულებები იკისრეს აგრეთვე ქუთაისის მაუდის ფაბრიკის მოწონავე სტაბანოველებმა. მათი ვალდებულებაა თვიური გეგმის გადამეტებითი საპრეზიდიუმისოდ გამოუშვან 5.000 მეტრი ქსოვილი და 2 ტონა ნართი.

საპარეზიდიუმისო შეჯიბრებაში ჩაებნენ ქუთაისის დარაზრენ საწარმოთა და ახალ მშენებლობათა კოლექტივებიც.

ზ. ბეფფისაშვილი
„კომუნისტის“ საკუთარი კორესპონდენტი

ყურადღების ცენტრშია ხარისხი და ასორტიმენტი

თბილისის სართა - სატრიკოტაჟო კომბინატის კოლექტივი ერთსულოვნად ჩაება საპარეზიდიუმოდ გაჩაღებულ სოციალისტურ შეჯიბრებაში და იკისრა კონკრეტული ვალდებულებების შესრულება პროდუქციის ხარისხის გადაჭრით ვალმეჯიბეზეებისა და ასორტიმენტის შემდგომი გაფართოებისათვის.

მიმდინარე წლის პირველ კვარტალში კომბინატის კოლექტივმა შესანიშნავი მაჩვენებლები მოიპო

საგარეო საქმეთა მინისტრების მოადგილეთა თათბირი ავსტრიის საკითხზე

ლონდონი, 8 აპრილი. (საკუნა). ავსტრიის საკითხთა გამო საგარეო საქმეთა მინისტრების მოადგილეთა გუშინდელი სხდომაზე დაამტკიცეს პროტოკოლებად წინათ შეთანხმებული გადაწყვეტილებანი სსრ კავშირისათვის გადასაცემი ნაფთასხდეკი ქარხნებისა და ნავთობგადამამუშავებლის გამოსაყენებელი საწარმოების საერთო საწარმოთა სამმართველოს შექმნის, აგრეთვე ნავთის ძიებისა და მოპოვების კონცესიათა გადების შესახებ.

როგორც ავსტრიაში გერმანელი აქტიორების შესახებ საბჭოთა წინადადების შეუთანხმებლად დარჩენილი სხვა პუნქტების განხილესას გამომელენდა, მოუხდებოდა იმისა, რომ საბჭოთა დელეგაციამ ამას წინათ მნიშვნელოვანი ახალი დათმობანი გააკეთა, სსრ კავშირი ფინანსებთან ერთად ეროვნული ეკონომიკიდან ფაშისტური ელემენტების მოსახრებებს იმის შესახებ, რომ საკუთრა სსრ კავშირისათვის, გადასაცემ საწარმოთა სიების წინასწარი შესწავლა, საკონცესიო კონტრაქტების პირობების განსაზღვრა და სხვა. ასეთი პოზიციისა მოუშობის, რომ მეორდება წინანდელი მეთოდები, რის შედეგად დეტალები ჩრდილეს მთავარ საკითხებს და ბრალდება შეთანხმების მიღწევა.

ᲣᲛᲝᲪᲚᲘᲡ ᲒᲐᲛᲝᲡᲕᲚᲐ ᲘᲜᲓᲘᲐᲜᲘᲡ ᲨᲔᲒᲐᲕᲨᲘ

ᲜᲘᲣ-ᲘᲝᲠᲙᲘ 8 აპრილი. (საკუნა) ეკანსელოდან (ინდოანის ტატი) მიღებული ცნობებით, 6 აპრილს ჯაკეფე, რომელიც შესაფეთოდა ომის დაიმლეთიდან 75 ეკატერინასაგან, რომელთა ეტრაკელესაგან, როგორც ეფუნეთან, დაკავშირებული „პროგაკეფორის კოთილეკეკ-ეკეკეთ ასოციაციასთან", უშედეგოდ ცდილობდა ჩაეშალა ეოოლეს კანდიდატების დაკეთისადი მიძეკენელი მატინეკი. „ᲨᲠᲘᲜᲘᲡᲔᲒᲠᲔᲒᲘᲡ ᲣᲛᲝᲪᲚᲘᲡ ᲙᲐᲜᲓᲘᲓᲐᲢᲘᲡ" თავმჯდომარე ბოლეფინი და ორი სხვა პირი შსეხეკეკ ფაკეკრეს ამ დროს, როდეს ისინი ცდილობდნენ ბელი შეეშალათ დამრეკეკეთათვის შესეხეკეკენენ ამ დარბაზში, სადაც მატინეკი სწარობედა.

მატინეკზე წარმოთქმულ სიტყვაში ეოოლეს დაკვნი რეკეკეკილი პრესის მიერ ძალადობის წაეეზება, რაც ეინ ეუსრეხდა მატინეკს. ეოოლეს მიღალარიზმი დაახასიათა, როგორც „ამერიკული ცხოვრების" უდიდესი სფერიზე.

ᲔᲝᲝᲚᲔᲡ ᲨᲔᲜᲘᲨᲜᲐ ᲨᲔᲡᲐᲫᲚᲘᲡ ᲛᲘᲖᲔᲖᲘ ᲐᲠᲘᲡ ᲨᲔᲛᲝᲛᲐᲠᲗᲣᲚᲘ ᲐᲠᲐᲡᲬᲝᲠᲘ ᲐᲠᲘᲡ ᲛᲘᲖᲔᲖᲘ ᲐᲠᲘᲡ ᲨᲔᲛᲝᲛᲐᲠᲗᲣᲚᲘ ᲐᲠᲐᲡᲬᲝᲠᲘ ᲐᲠᲘᲡ ᲛᲘᲖᲔᲖᲘ ᲐᲠᲘᲡ ᲨᲔᲛᲝᲛᲐᲠᲗᲣᲚᲘ ᲐᲠᲐᲡᲬᲝᲠᲘ

ᲔᲝᲝᲚᲔᲡ ᲒᲐᲛᲝᲡᲕᲚᲐ ᲘᲜᲓᲘᲐᲜᲘᲡ ᲨᲔᲒᲐᲕᲨᲘ

ᲜᲘᲣ-ᲘᲝᲠᲙᲘ 8 აპრილი. (საკუნა) ეკანსელოდან (ინდოანის ტატი) მიღებული ცნობებით, 6 აპრილს ჯაკეფე, რომელიც შესაფეთოდა ომის დაიმლეთიდან 75 ეკატერინასაგან, რომელთა ეტრაკელესაგან, როგორც ეფუნეთან, დაკავშირებული „პროგაკეფორის კოთილეკეკ-ეკეკეთ ასოციაციასთან", უშედეგოდ ცდილობდა ჩაეშალა ეოოლეს კანდიდატების დაკეთისადი მიძეკენელი მატინეკი. „ᲨᲠᲘᲜᲘᲡᲔᲒᲠᲔᲒᲘᲡ ᲣᲛᲝᲪᲚᲘᲡ ᲙᲐᲜᲓᲘᲓᲐᲢᲘᲡ" თავმჯდომარე ბოლეფინი და ორი სხვა პირი შსეხეკეკ ფაკეკრეს ამ დროს, როდეს ისინი ცდილობდნენ ბელი შეეშალათ დამრეკეკეთათვის შესეხეკეკენენ ამ დარბაზში, სადაც მატინეკი სწარობედა.

მატინეკზე წარმოთქმულ სიტყვაში ეოოლეს დაკვნი რეკეკეკილი პრესის მიერ ძალადობის წაეეზება, რაც ეინ ეუსრეხდა მატინეკს. ეოოლეს მიღალარიზმი დაახასიათა, როგორც „ამერიკული ცხოვრების" უდიდესი სფერიზე.

ᲔᲝᲝᲚᲔᲡ ᲨᲔᲜᲘᲨᲜᲐ ᲨᲔᲡᲐᲫᲚᲘᲡ ᲛᲘᲖᲔᲖᲘ ᲐᲠᲘᲡ ᲨᲔᲛᲝᲛᲐᲠᲗᲣᲚᲘ ᲐᲠᲐᲡᲬᲝᲠᲘ ᲐᲠᲘᲡ ᲛᲘᲖᲔᲖᲘ ᲐᲠᲘᲡ ᲨᲔᲛᲝᲛᲐᲠᲗᲣᲚᲘ ᲐᲠᲐᲡᲬᲝᲠᲘ ᲐᲠᲘᲡ ᲛᲘᲖᲔᲖᲘ ᲐᲠᲘᲡ ᲨᲔᲛᲝᲛᲐᲠᲗᲣᲚᲘ ᲐᲠᲐᲡᲬᲝᲠᲘ

ᲓᲘᲓᲘ ᲑᲠᲫᲝᲚᲘᲡ ᲓᲔᲛᲝᲜᲡᲢᲠᲐᲪᲘᲘᲡ ᲗᲐᲕᲘᲡᲣᲤᲚᲝᲕᲐᲜᲘ ᲞᲠᲝᲒᲠᲐᲛᲘᲡ ᲒᲐᲛᲝᲥᲛᲘᲡᲔᲑᲘᲡ ᲡᲐᲞᲘᲠᲙᲕᲔᲓᲐᲚᲘᲡ ᲛᲝᲜᲐᲬᲘᲚᲔᲗᲐ ᲨᲔᲠᲘᲡ

ᲑᲔᲠᲚᲘᲜᲘ, 8 აპრილი. (საკუნა). გაზეთ „ტრიბუნაში" გამოქვეყნდა დიდი ბერძნული გერმანიის თავისუფალი პროფკავშირების ბაერთიანების საპირველთაო მოწოდება, რომელშიც, კერძოდ, ნათქვამია:

ᲛᲔᲠᲚᲘᲜᲘᲡ ᲞᲠᲝᲒᲠᲐᲛᲐᲨᲘ ᲒᲐᲜᲘᲗᲚᲔᲑᲣᲚᲘᲐ ᲒᲐᲛᲝᲥᲛᲘᲡᲔᲑᲘᲡ ᲛᲘᲖᲔᲖᲘ ᲛᲘᲡᲐᲒᲐᲜ ᲓᲔᲛᲝᲚᲘᲨᲘᲜᲘ ᲛᲘᲜᲘᲡᲢᲠᲘᲡ ᲛᲘᲜᲘᲡᲢᲠᲘᲡ ᲛᲘᲜᲘᲡᲢᲠᲘᲡ