პროლეტარიელო ყველა ქვეყნისა, შეერთდით!

კომუნისტი

საქართველოს კ. პ. (ბ) ცენტრალური კომიტეტის, თბილისის კომიტეტისა და საქართველოს სსრ მრომელთა დეპუტატთა საბჭოს ორგანო

КОМУНИСТИ ОРГАН ЦЕНТРАЛЬНОГО и ТБИЛИССКОГО КОМИТЕТОВ КП (б) ГРУЗИИ и СОВЕТОВ ДЕПУТАТОВ ТРУДЯЩИХСЯ ГРУЗИНСКОЙ ССР

გამოდის 28-ე წელი

ხუთშაბათი, 22 აპრილი, 1948 წ. № 81 (8125). ფასი 20 კაპ.

დღეს გაზეთში:

დიდი ლენინის დროშით — მოწონავე (I-ლი გვერდი).
სსრ კავშირის მინისტრთა საბჭოში — ხელოვნების დარგში 1947 წლის თვალსაჩინო ნაშრომებისათვის სტალინური პრემიების მინიჭების შესახებ (1-ლი და მე-2 გვერდი).
დიდი საბჭოთა ხალხის ხელოვნება „პრავდის“ მოწონავე (მე-2 გვერდი).
საპირველმაისო სოციალისტური შეჯიბრების დროშით (მე-2 გვერდი).
ადგილობრივი გაზეთების ფურცლებიდან (მე-3 გვერდი).
საბჭოთა კომპოზიტორების პირველი საკავშირო ყრილობა (მე-3 გვერდი).
ლეო ქიანელი — ჯოტოს მამა (მე-3 გვერდი).
უცხოეთის ამბები — დეპეშები (მე-4 გვერდი).

დიდი ლენინის დროშით

საბჭოთა ხალხი ლენინ-სტალინის დიდი პარტიის ხელმძღვანელობით მტკიცედ, თავის ძალაში დარწმუნებული მიდის წინ, კომუნიზმისაკენ. უდიდესი ბრძოლებისა და შრომის ფასად მოიპოვა მან თავისუფლება, ააშენა სოციალისტური საზოგადოება, შეჰქმნა მძლავრი საბჭოთა სახელმწიფო. დიდმა ლენინმა, რომელის დაბადების 78 წლისთავსაც დღეს აღნიშნავს ჩვენი ხალხი, ჩაუყარა საფუძველი ამ სახელმწიფოს. ლენინის გენიამ გამოიყვანა საბჭოთა ხალხი სოციალიზმის გზაზე. ლენინისა და სტალინის მოძღვრება უნათებს მას გზას კომუნიზმის მშენებლობისათვის ბრძოლაში.

ადვილი როდი იყო იმპერიალიზმის უღლისაგან თავის დაღწევა და თავისუფალი ცხოვრებისაკენ გზის გაკვლევა. ლენინის მიერ შექმნილი ბოლშევიკური პარტიის ხელმძღვანელობით, ხალხთა დიდი ბელადებისა—ლენინისა და სტალინის წინამძღოლობით ჩვენი ქვეყნის მუშებმა და გლეხებმა სასტიკ ბრძოლაში დაამარცხეს და გაანადგურეს მემამულენი და კაპიტალისტები, მოიშორეს მონობის უღელი და მთელ მსოფლიოში პირველნი შეუდგნენ სოციალისტური საზოგადოების მშენებლობას. ლენინმა მთელი თავისი სიყოცხლე მოაბმასია იმის, რომ ამ შეგნებული შემოქმედებითი შრომისათვის დაეარაზმა მშრომელთა მილიონები, გაეხადა ისინი ახალი, სოციალისტური საზოგადოების გამგედღე მშენებლებად.

ლენინის გლოვის დღეებში საკავშირო კ. პ. (ბ) ცენტრალური კომიტეტი თავის მიმართვაში პარტიისა და ყველა მშრომელისადმი სწერდა:

„მარქსის შემდეგ პროლეტარიატის დიადი განმათავისუფლებელი მოძრაობის ისტორიას ჯერ არ წარმოუშვია ისეთი გიგანტური ფიგურა, როგორც ჩვენი განსვენებული ბელადი, მასწავლებელი, მეგობარი. ყოველივე იმაში, რაც პროლეტარიატში ეკუშარტად დიდი და ვგრძნობია — გამეფდეთო გონება, რკინისებური, შეუდრეკელი, შეუპოვარი, ყოველის გადამლახველი ნებისყოფა, უსაზღვრო სიძულვილი მონობისა და ჩაგვრისადმი, რევოლუციური მგზნებარება, რომელიც მოეცსა სრულ, უსაზღვრო რწმენა მასების შემოქმედებითი ძალებისადმი, უდიდესი ორგანიზაციული გენია, — ყოველივე ამან თავისი დიდებული განსახიერება პპოვა ლენინში, რომლის სახელიც გახდა სიმბოლო ახალი მსოფლიოსი დასავლეთიდან აღმოსავლეთამდე, სამხრეთიდან ჩრდილოეთამდე“.

ასეთ თვისებებს უნერგავდა ლენინ მის მიერ დაარსებული ბოლშევიკური პარტიის თვითეულ წევრს, რეოლუციურ მუშათა კლასს, ყველა მშრომელს. ამიტომ გაიმარჯვეს ჩვენი ქვეყნის ხალხებმა იმპერიალიზმზე და მოიპოვეს საბჭოთა ხელისუფლება.

ლენინის მიერ შექმნილი საბჭოთა სახელმწიფო კომუნიზმის ურყევი ბურჯია. ლენინის მიერ შექმნილი ბოლშევიკური პარტია წარმოადგენს კომუნიზმის მშენებლობის ხელმძღვანელ და წარმმართველ ძალას. მხოლოდ ლენინ-სტალინის პარტიამ შესძლო განხორციელებინა კაპიტალისტური საზოგადოების სოციალისტურ საზოგადოებად გარდაქმნის მსოფლიო-ისტორიული მნიშვნელობის ამოცანა. საბუდამოდ ჩაბარდა წარსულის ჩამორჩენილი, ნახევრადბატონყმური რუსეთი. სულ უფრო მტკიცდება და ძლიერდება საბჭოთა კავშირი — სოციალიზმის დიადი ქვეყანა, რომელიც მთელი მოწინავე კაცობრიობის დასაყრდენი და გზის მანათობელი გახდა.

საბჭოთა ხალხს მიერ მშვიდობისა და ომის წლებში მოპოვებული გამარჯვებანი ლენინიზმის ყოველისმძლეა ძალის ნათელი დადასტურებაა. საბჭოთა სახელმწიფოს არსებობის სამმაათეული წელმა ცხადაყო სოციალისტური წყობილების ძალა და უძლეველობა. მსოფლიოს ვერცერთი სახელმწიფო ვერ გაუძლებდა იმ უდიდეს დარტყმებს, რომლებიც განიცადა საბჭოთა კავშირმა მეორე მსოფლიო ომში. საბჭოთა სახელმწიფომ არა მარტო გაუძლო ფაშისტური გერმანიისა და მის მოკავშირეთა არმიების დარტყმებს, იგი გამარჯვებული გამოვიდა ომიდან და მტერი მისსავე ტერიტორიაზე გაანადგურა. ვერცერთი სახელმწიფო ვერ მიაღწევდა იმეთ სამეურნეო აღმავლობას გამანადგურებელი ომის შემდეგ, როგორსაც ჩვენმა, საბჭოთა ქვეყანამ მიაღწია. იმ დროს, როცა მსოფლიოს მრავალი ქვეყანა, მთ შორის გამარჯვებული ქვეყნებიც, ომის შემდეგ უდიდეს სიძნელეებს — უმუშევრობას, ეროსის განაკლებინ, საბჭოთა ხალხმა ოთოალეს დროში მიეწვლილებისა და სოფლის მეურნეობის განვითარების ომისწინადროინდელ დონეს გადაეაჭარა.

საბჭოთა ხალხის ეს უდიდესი წარმატებანი განმისაზღვრება სოციალისტური სისტემის უპირესობით. საბჭოთა კავშირი, რომელმაც არ იცის კრიზისები და უმუშევრობა და საკუთარ ძალებსა და რესურსებს ეყრდნობა, განუწყვეტლივ ავითარებს თავის მეურნეობას. ამ წარმატებათა წყარო ის არის, რომ თვითონ ხალხია თავისი ბედის ბატონ-პატრონი. ლენინისა და სტალინის მიერ შექმნილ საბჭოთა სახელმწიფოში თვითონ ხალხი, უბრალო ადამიანები გამოდიან შემოქმედებითი შრომისა და პოლიტიკური მოღვაწეობის ასპარეზზე. საბჭოთა ხალხის ეს შემოქმედებითი ენთუზიაზმი და ნამდვილი შრომითი გმირობა თავს იჩენს ყოველდღიურად, სოციალისტური შეჯიბლობის ყველა უბანზე — მრეწველობასა და ტრანსპორტზე, მოლოდინისა და შახტებში, კოლმეურნეობებსა და საბჭოთა მეურნეობებში.

უმაგალითო შრომითი ენთუზიაზმით მიმდინარეობდა ახალი სტალინური ხუთწლედის მეორე წელი საქართველოს მრეწველობასა და სოფლის მეურნეობაში. საქართველოს მრეწველობამ გასული წლის გეგმა შეასრულა 110 პროცენტით. უდიდესი წარმატებები იქნა მოპოვებული სოფლადაც. საქართველოს კოლმეურნე გლეხობამ საბჭოთა მეურნეობებისა და მანქანა-ტრაქტორთა სადგურების მუშებმა, სოფლის მეურნეობის სპეციალისტებმა ღირსეულად შეასრულეს დიდი სტალინისათვის მიცემული პირობა და მოიყვანეს მაღალი მოსავალი. კოლმეურნე გლეხთა ამ თავდადებულმა შრომამ ღირსეული შეფასება მიიღო: სსრ კავშირის უმაღლესი საბჭოს პრეზიდიუმის ბრძანებულებით რესპუბლიკის სოფლის მეურნეობის 250 მოწინავეს მიენიჭა სოციალისტური შრომის გმირის წოდება და 1.222 კაცი დაჯილდოებულია ორდენებითა და მედლებით. საქართველოს კოლმეურნე გლეხთა გასული წლის მუშაობის შედეგები შეიჯამა საქართველოს კ. პ. (ბ) ცენტრალური კომიტეტის პლენუმმა, რომელიც ამ დღეებში ჩატარდა. პლენუმმა დასახა ღონისძიებანი, რომლებიც საფუძვლად დაედება კოლმეურნე გლეხობის ბრძოლას 1948 წლის უხვი მოსავლისათვის.

ბოლშევიკური პარტია, ასრულებს რა ლენინის ანდერძს, მიღწეულს როდი სჯერდება. ყოველი ახალი წარმატება კომუნისტური საზოგადოების მშენებლობის გზაზე დასაყრდენია ახალ გამარჯვებათა მოპოვებისათვის ბრძოლაში. იგი გვეახლოებს კომუნიზმს. ამიტომაც საბჭოთა ხალხი ღღიდიდეე უფრო და უფრო აძლიერებს სოციალისტურ შეჯიბრებას ომისშემდგომი სტალინური ხუთწლედის ოთხ წელიწადში შესასრულებლად.

კომუნიზმის მშენებლობის ამოცანა მოითხოვს შრომისადმი სულ უფრო შეგნებულ დამოკიდებულებას; იგი მოითხოვს, რათა ყველა მუშა, ყველა გლეხი კულტურული, კვალიფიციური მუშაკი გახდეს; იგი მოითხოვს, რომ კომუნისტური საზოგადოების ყველა აქტიური და შეგნებული მშენებელნი, განსაკუთრებით ჩვენი პარტიული, საბჭოთა, პროფკავშირული და კომკავშირული კადრები დაეუფლონ ლენინიზმს.

ბოლშევიკური პარტია ძლიერი და უძლეველია იმით, რომ იგი ხელმძღვანელობს მოწინავე თეორიით. ამ თეორიით იგი შეიარაღებს მისმა დიდმა ბელადებმა—ლენინმა და სტალინმა. იმისათვის, რომ წარმატებით იქნას გადაწყვეტილი მშრომელთა კომუნისტური აღზრდის ამოცანები, იმისათვის, რომ უნარიანად უხელმძღვანელონ პოლიტიკური, სამეურნეო და კულტურული ცხოვრების მთთვის მინდობილ დარგებს, მთელი ჩვენი კადრები, საბჭოთა ინტელიგენცია გულმოდგინედ უნდა სწავლობდნენ მარქსიზმ-ლენინიზმს, ლენინისა და სტალინის დიდ მოძღვრებას.

ლენინის მოძღვრება მთელი მსოფლიოს პროლეტარეს უნერგავს გამარჯვების რწმენას. ანტიიმპერიალისტური, დემოკრატიული ბანაკი სულ უფრო მეტიდროდ რაზმავს თავის რიგებს იმპერიალიზმისა და ფაშიზმის წინააღმდეგ ბრძოლაში გამოწვლილი კომუნისტური პარტიების გარშემო. იმპერიალისტთა ვეარაგთა ირეკვნა და ველური მძვინვარება ვერ შეაჩერებს დემოკრატიისა და კომუნიზმის გამარჯვებას მთელ მსოფლიოში.

ლენინიზმი საბჭოთა ხალხის გამარჯვებათა დროშაა. ლენინის დროშით, დიდი სტალინის ხელმძღვანელობით ავაშენეთ ჩვენ სოციალიზმი. ამ დროშით, დიდი სტალინის თაოსარსარულობით ჩვენ ბრწყინვალედ ვაეარეთ ფაშისტური ბანაკი. ამ დროშით, ბრძენი ბელადისა და მასწავლებლის — დიდი სტალინის ხელმძღვანელობით ავაშენებთ კომუნიზმს.

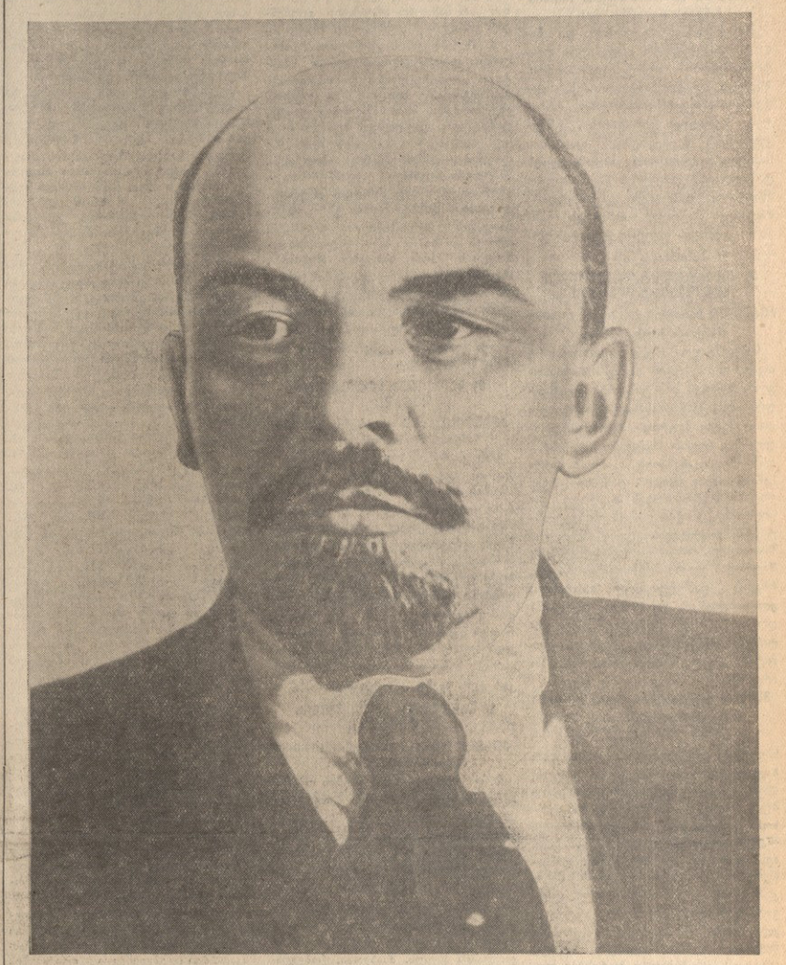

სსრ კავშირის მინისტრთა საბჭოში

ხელოვნების დარგში 1947 წლის თვალსაჩინო ნაშრომებისათვის სტალინური პრემიების მინიჭების შესახებ

სსრ კავშირის მინისტრთა საბჭომ დაადგინა 1947 წლის თვალსაჩინო ნაშრომებისათვის მიენიჭოთ სტალინური პრემიები:

ა. მუსიკის დარგში

I. დიდი მუსიკალურ-სასცენო. და მოკალური ნაწარმოებნი, (ოპერა, ბალეტი, ორატორია, კანტატა).

პირველი ხარისხის პრემია 100.000 მანეთის რაოდენობით:

ტალატ-ყულშას იოსიბ ანტონის-ძეს, ლიტეის სსრ ხელოვნების დამსახურებულ მოღვაწეს — სტალინზე „კანტატისათვის“.

მეორე ხარისხის პრემიები 50.000 მანეთის რაოდენობით:

1. **ბრუსილოვსკის** ევგენი გრიგოლის-ძეს, ყაზახთის სსრ სახალხო არტისტს — კანტატისათვის „საბჭოთა ყაზახეთი“.
2. **ყიგაანოვს** ნაზიბ გაიაზის-ძეს, რსფსრ ხელოვნების დამსახურებულ მოღვაწეს — ოპერისათვის „ალტინ ჩაჩი“.

II. დიდი საინსტრუმენტო ნაწარმოებნი

პირველი ხარისხის პრემია 100.000 მანეთის რაოდენობით:

ბლეიერს რეინგოლდ მორიცის-ძეს, სსრ კავშირის სახალხო არტისტს — № 4 კვარტეტისათვის.

მეორე ხარისხის პრემია 50.000 მანეთის რაოდენობით:

ყარაევს ყარა აბულფაზ ოღლის — სიმფონიური პოემისათვის „ლელი და მეჯნუნი“.

III. მცირე ფორმის ნაწარმოებნი

მეორე ხარისხის პრემიები 50.000 მანეთის რაოდენობით:

1. **მოკროუსოვს** ბორის ანდრიას-ძეს — სიმღერებისათვის „სანუკვარი ქვა“, „სამშობლოზე“, „განმარტოებული გარმონი“, „მშვენიერია გაზაფხულზე ბაღში ყვავილები“.
2. **ნოვიკოვს** ანატოლ გრიგოლის-ძეს, რსფსრ ხელოვნების დამსახურებულ მოღვაწეს — მასობრივი სიმღერისათვის „მსოფლიოს დემოკრატიული ახალგაზრდობის ჰიმნი“.

IV. საკონცერტო-შესრულებითი მოღვაწეობა

პირველი ხარისხის პრემიები 100.000 მანეთის რაოდენობით:

1. **გედიკეს** ალექსანდრე თევდორეს-ძეს, რსფსრ სახალხო არტისტს, პროფესორს, ორგანისტს.
2. **ვერიოვკას** გრიგორ გურის-ძეს, უკრაინის სსრ ხელოვნების დამსახურებულ მოღვაწეს, პროფესორს, დირიჟორს.

მეორე ხარისხის პრემიები 50.000 მანეთის რაოდენობით:

1. **ალექსანდროვის** მიხეილ დავითის-ძეს, რსფსრ დამსახურებულ არტისტს, მომღერალს.
2. **ბაისეიტოვას** ყულიაშს, სსრ კავშირის სახალხო არტისტს, მომღერალს.

ბ. ფარდული დარგში

პირველი ხარისხის პრემიები 100.000 მანეთის რაოდენობით:

1. **სერიოს** ვლადიმერ ალექსანდრეს-ძეს — სურათისათვის „ვ. ი. ლენინი აცხადებს საბჭოთა ხელისუფლებას“.

მეორე ხარისხის პრემიები 50.000 მანეთის რაოდენობით:

1. **ლაქტიონოვს** ალექსანდრე ივანეს-ძეს — სურათისათვის „წერილი ფრონტიდან“.
3. **თოიძეს** ირაკლი მოსეს-ძეს — სურათისათვის „ი. ბ. სტალინის გამოსვლა დიდი ოქტომბრის სოციალისტური რევოლუციის 24-ე წლისთავისადმი მიძღვნილ საზეიმო სხდომაზე“ და ი. ბ. სტალინის პორტრეტისათვის.

მეორე ხარისხის პრემიები 50.000 მანეთის რაოდენობით:

ყარაევს ყარა აბულფაზ ოღლის — სიმფონიური პოემისათვის „ლელი და მეჯნუნი“.

III. მცირე ფორმის ნაწარმოებნი

მეორე ხარისხის პრემიები 50.000 მანეთის რაოდენობით:

1. **მოკროუსოვს** ბორის ანდრიას-ძეს — სიმღერებისათვის „სანუკვარი ქვა“, „სამშობლოზე“, „განმარტოებული გარმონი“, „მშვენიერია გაზაფხულზე ბაღში ყვავილები“.
2. **ნოვიკოვს** ანატოლ გრიგოლის-ძეს, რსფსრ ხელოვნების დამსახურებულ მოღვაწეს — მასობრივი სიმღერისათვის „მსოფლიოს დემოკრატიული ახალგაზრდობის ჰიმნი“.
5. **კოტოვს** პეტრე ივანეს-ძეს, რსფსრ ხელოვნების დამსახურებულ მოღვაწეს — აკადემიკოს ნ. დ. ზელინსკის პორტრეტისათვის.

მესამე ხარისხის პრემიები 25.000 მანეთის რაოდენობით:

1. **კიბრიკს** ევგენი ადოლფის-ძეს — ნახატებისათვის „არის ასეთი პარტია“, „ლენინი რაზლიეში“.
2. **პუზირკოვს** ვიქტორ გრიგოლის-ძეს — სურათისათვის „ბავშვეულები“.
3. **მელიხოვს** გიორგი სტეფანეს-ძეს — სურათისათვის „ახალგაზრდა ტრაქტორისტი“ ბ. ბრიუელოვთან“.
4. **ეფანოვს** ვასილ პროკოფის-ძეს— ვ. მ. მოლოტოვის პორტრეტისათვის.
5. **ულიანოვს** ნიკოლოზ პავლეს-ძეს, რსფსრ ხელოვნების დამსახურებულ მოღვაწეს—ვ. ს. სტანისლავსკის პორტრეტისათვის.
6. **ორეშნიკოვს** ვიქტორ მიხეილის-ძეს — სურათისათვის „ვ. ი. ლენინი გამოცდაზე უნივერსიტეტში“.

გ. სკულპტურის დარგში

პირველი ხარისხის პრემიები 100.000 მანეთის რაოდენობით:

1. **ტომსკის** ნიკოლოზ ვასილის-ძეს, რსფსრ ხელოვნების დამსახურებულ მოღვაწეს — არმის გენერალ ი. დ. ჩერნიახოვსკის სკულპტურული პორტრეტისათვის.
2. **ნიკოლაძეს** იაკობ ივანეს-ძეს — სკულპტურისათვის „ვ. ი. ლენინი „ისკრის“ შექმნის ეპოქაში“.

მეორე ხარისხის პრემიები 50.000 მანეთის რაოდენობით:

1. **აზგურს** ზაირ ისაკის-ძეს, ბელორუსიის სსრ სახალხო მხატვარს—ფ. ე. მერკინსკის სკულპტურული პორტრეტისათვის.
2. **ვუჩეტიჩს** ევგენი ვიქტორის-ძეს—ვეარდიის გენერალ-პოლკოვნიკ ვ. ი. ჩუიკოვის სკულპტურული პორტრეტისათვის.
3. **ვილენსკის** ზინონი მოსეს-ძეს — ბ. ი. ჩაიკოვსკის სკულპტურული პორტრეტისათვის.

(დასასრული მე-2 გვერდზე)

ბაგონ ნ. მ. შვერნიკს
საბჭოთა სოციალისტურ რესპუბლიკების კავშირის უმაღლესი საბჭოს პრეზიდიუმის თავმჯდომარეს
მოსკოვი

პოლონეთის რესპუბლიკისა და საბჭოთა კავშირს შორის მეგობრობისა და ურთიერთდახმარების ხელშეკრულების ხელმოწერის მესამე წლისთავზე, სსრ კავშირის ხალხებს, აგრეთვე პირადად თქვენ გადმოგცემთ პოლონეთის ხალხისა და ჩემი საკუთარი სახელით უღრესად გულითად მოლოცვას.

ჩვენი სახელმწიფოების კავშირი და ჩვენი ხალხების მეგობრობა კვლავაც იქნება საკეთილდღეო განვითარებისა და ბედნიერი მომავლის მტკიცე გარანტია.

გოლუხლავ ბერუტი

ბ-ნ ბ. ბიერუთს
პოლონეთის რესპუბლიკის პრეზიდენტს
ვარშავა

ბოზოთი, ბ-ნო პრეზიდენტო, მიიღოთ ჩემი მოლოცვა საბჭოთა კავშირსა და პოლონეთის რესპუბლიკას შორის მეგობრობის, ურთიერთდახმარებისა და ომისშემდგომი თანაშშრომლობის ხელშეკრულების ხელმოწერის მესამე წლისთავის გამო, აგრეთვე ვულითადად გისურვებთ შემდგომ წარმატებებს ძლიერი დემოკრატიული პოლონეთის მშენებლობაში და ჩვენი ხალხების კავშირისა და მეგობრობის განმტკიცებაში.

ნ. შვერნიკი

ბაგონ გენერალისიმუს სტალინს
საბჭოთა სოციალისტურ რესპუბლიკების კავშირის მინისტრთა საბჭოს თავმჯდომარეს
მოსკოვი

ჩვენს ქვეყნებს შორის მეგობრობისა და ურთიერთდახმარების პაქტის ხელმოწერის მესამე წლისთავზე, ნებას ვიძლევ თავს, ჩემი სახელით და პოლონეთის რესპუბლიკის მთავრობის სახელით გულითადი მილოცვა გადავცე საბჭოთა კავშირის ხალხებს, აგრეთვე პირადად თქვენ, ბატონო პრემიერო.

ვფიზოთ მიიღოთ საუკეთესო სურვილები ჩვენი კავშირისა და ჩვენი ქვეყნების მეგობრობის შემდგომი განმტკიცებისა, მტკიცე მშვიდობისა და საყოველთაო უშიშროებისათვის.

იუზეფ ცირანკევიჩი

ბ-ნ ი. ცირანკევიჩს
პოლონეთის რესპუბლიკის მინისტრთა საბჭოს თავმჯდომარეს
ვარშავა

მეგობრობისა და ურთიერთდახმარების შესახებ საბჭოთა კავშირ-პოლონეთის ხელშეკრულების ხელმოწერის მესამე წლისთავის დღეს, ჩემს მეგობრულ მოლოცვას ეუფლები პოლონელ ხალხს, პოლონეთის მთავრობას და პირადად თქვენ, ბ-ნო პრემიერ-მინისტრო.

ვისურვებ ჩვენი ქვეყნების კავშირისა და მეგობრობის შემდგომ განმტკიცებას და პოლონეთის. სახალხო რესპუბლიკის განუხრელ აღმავლობასა და აყვავებას.

ი. სტალინი

სსრ კავშირის მინისტრთა საბჭოში

ხელოვნების დარგში 1947 წლის თვალსაჩინო ნაშრომებისათვის სსრ ინერული პრემიების მინიჭების შესახებ

(დასასრული)

დ) არქიტექტურის დარგში

პირველი ხარისხის პრემია 100.000 მანეთის რაოდენობით:

ქალაქ ტაშკენტის ოპერისა და ბალეტის სახელმწიფო აკადემიური თეატრის შენობის არქიტექტურისათვის: **შჩუსევს** ალექსეი ვიქტორის-ძეს, აკადემიკოსს, ავტორს; სახალხო ოსტატებს: **მურადოვს** უსტაშორინს, უზბეკეთის სსრ მეცნიერებათა აკადემიის საპატიო აკადემიკოსს; **ახლანუულოვს** ტაშპულათს, უზბეკეთის სსრ სახალხო მხატვარს; **ჯამილოვს** უსტა-ყულს; **ბალტაევს** ამდულას; **ახმაროვს** ჩინგიზს; **ჯურაევს** ბალტას; **ჯურაევს** ჯამალს—მხატვრებს.

ე) თეატრალურ-დრამატული ხელოვნების დარგში

პირველი ხარისხის პრემიები 100.000 მანეთის რაოდენობით:

სახელმწიფო აკადემიური მცირე თეატრის სპექტაკლი „დიადი ძალისათვის": **ზუბოვს** კონსტანტინე ალექსანდრეს-ძეს, რსფსრ სახალხო არტისტს, დოცენტს; **პტეროვს** ნიკოლოზ ვასილის-ძეს, რსფსრ სახალხო არტისტს, დამდგმელს; **ანენკოვს** ნიკოლოზ ალექსანდრეს-ძეს, რსფსრ დამსახურებულ არტისტს; **გრიგორიევს** თევდორე ვასილის-ძეს, რსფსრ დამსახურებულ არტისტს; **გოგოლევას** ელენე ნიკოლოზის ასულს, რსფსრ სახალხო არტისტს; **შატროვას** ელენე მატროფანეს ასულს, რსფსრ დამსახურებულ არტისტს; **ვლადისლავსკის** ვლადიმერ ალექსანდრეს-ძეს, რსფსრ დამსახურებულ არტისტს; **ტურჩანინოვს** ევდოკია დიმიტრის ასულს, სსრ კავშირის სახალხო არტისტს.

მეორე ხარისხის პრემიები 50.000 მანეთის რაოდენობით:

1. ლატვიის სსრ დრამის თეატრის სპექტაკლ „თიხა და ფაიფურისათვის": **ბალიუნასს** ვერა მიხეილის ასულს, ლატვიის სსრ ხელოვნების დამსახურებულ მოღვაწეს, დამდგმელს; **ზანდერსონს** რიხარდ კრიშანის-ძეს, მსახიობს; **ამტმან-ბრიედიტს** ალფრედ ფრიცის-ძეს ლატვიის სსრ ხელოვნების დამსახურებულ მოღვაწეს; **ფრეიმანს** (ერიკეს) ლინა ალექსანდრეს ასულს, ლატვიის სსრ დამსახურებულ არტისტს; **კლეტნიეს** კარლ პაულეს-ძეს, მსახიობს; **რუმნიეს** ბერტა ფრიცის ასულს, ლატვიის სსრ სახალხო არტისტს; **ლინს** ეკლტა მარტინის ასულს, მსახიობს; **გრიგულისს** არვიდ პეტრეს-ძეს, ლატვიის სსრ ხელოვნების დამსახურებულ მოღვაწეს, დრამატურგს.

2. მინსკის ი. კუპალას სახელობის დრამატული თეატრის სპექტაკლ „ენსტანტინე ზასლონოვისათვის": **ხანიო

აღგილობრივი გაზეთების ფურცლებზე

შენდება კულტურისა და ფანტაზიის პარკი

აფხაზეთის ასს რესპუბლიკის დედაქალაქი სოხუმი სტალინური ხუთწლეულის მანძილზე განაახლდა და ჩვენი ბოიწინავე ქალაქების რიგებში ჩადგა. პარტიისა და მთავრობის მზრუნველობის შედეგად მარტო უკანასკნელ წლებში სოხუმში ოვალუი იქნა საუკეთესო საზოგადო თეატრი, კინოთეატრი, გალამაზდა და გამშვენიერდა ქუჩები, სკვერები, ბაღები.

სოხუმის მშრომელები ისწრაფვიან, რათა მათი ქალაქი კიდევ უფრო კეთილმოწყობილი და მომშიდველი გახდეს. ბოლშევიკური პარტიისა და საბჭოთა მთავრობის დახმარებით ისინი ამ მიზანს აღწევენ.

როგორც გაზეთი **„საბჭოთა აფხაზეთი“** იტყობინება, სოხუმში ამას წინათ დაიწყო კიდევ ერთი დიდი საპენტამო — ყოფილი ბაბრის ტერიტორიაზე შენდება კულტურისა და დასვენების დიდი პარკი. გაზეთი სწერს:

„13 ჰექტარ ფართობზე დაირგება 120 ათასი ძირი სხვადასხვა სახის დეკორაციული მცენარე: ბაგენიები, ევონიუმები და ჰიბეთის ფიფქი, ერიკამერია, სხვადასხვა ჯიშის ალვები, ვარდები, ყვავილები, მთელ ტერიტორიას დასერავს მრავალი ხეივანი, რომელთა ორივე მხარეზეც ხეებია. პარკის ცენტრში მოეწყობა დიდი შადრევანი-აუზი. აქვე მოეწყობა დიდი საოჯახური მოედანი ტანტანდი“.

სოხუმის მშრომელები მალე კულტურისა და დასვენების ახალ შესანშნავ ცენტრს მიიღებენ.

ქარხანა-მაღაროს საჭიროებელოში

ჭიათურის მაღაროელებს შორის მასობრივ-კულტურულ მუშაობას სერიოზული ყურადღება ექცევა. უკანასკნელ ხანებში გამოიოცლილ მუშათა კლუბებისა და მათთან არსებული თეატრიმუქრედი წრეების საქმიანობა, რაც აქტიურ მონაწილეობას იღებენ თვით მუშები. გაუმჯობესდა სამკითხველოების მუშობაც. ამ მხრივ აღსანიშნავია ლენინის სახელობის ქარხანა-მაღაროს სამკითხველო, რომელიც მუშათა კლუბის ერთ-ერთ ნაწილ და ეარგ თოანშია მოთავსებული. მუშები ხშირად იკრიბებიან სამკითხველოში. ის მათი კულტურული დასვენების საუკეთესო ადგილ წარმოადგენს. გაზეთი **„ჭიათურის მაღაროელი“** ამ სამკითხველოს შესახებ სწერს:

**„სამკითხველო კარგად არის გაფორმებული ლიზენინ-ლენკატებით. დიაგრამებით. მოწეულია ბანერები. აქვეა ვიტრინები პარტიის ამბრელი ისტორიის მასალებით. სამკითხველოს ერთი ბრიგადა ფიზიკოსია. აქვს ბიბლიოთეკა ოფლებზე. „რას მისცემს სამკითხველოს სამკითხველოს ოფლებზე“ ეს ბრიგადა ბიბლიოთეკა ბოლოს ოფლებზე. ეს ბრიგადა ბიბლიოთეკა ბოლოს ოფლებზე. „

ჩინეთის სახალხო-განმათავისუფლებელი არმიის საგაზაფხულო შეტევა

როცა ზამთარში მარტდებოდნენ, გომინდანის ლიდერები თავიანთ გულდაცტენილ მოიმრეებს ამბობდნენ, რომ გაზაფხულზე ჩინეთის ალიანსის ჯარების მდგომარეობა ყველა ფრონტზე სერიოზულად გაუმჯობესებეთო. მაგრამ დაპირება დაპირებადვე დარჩა. ამკამად სახალხო-განმათავისუფლებელმა არმიამ გაზაფხულის შეტევა დაიწყო.

მარტის დამდეგს სახალხო-განმათავისუფლებელი არმიის ნაწილებმა ალტერი მოქმედება გაანალიზ "ბანაბანბანრებიის რაიონში ბეიპინ-სეიფენის რკინიგზის გაყოფაში და დაიკავეს რამდენიმე დიდმნიშვნელოვანი სტრატეგიული პუნქტი დატენ-ალეკანისა და ბეიპინ-ალეკანის უნაგზენ. ამავე დროს სახალხო არმიის სხვა ნაწილებმა დატენის ჩრდილოეთიდან შემოუარეს და დატენ-ბეიპინის რკინიგზა გადასჭრეს. ამკამად სახალხო-განმათავისუფლებელი არმია შეტევას აწარმოებს სეიფენის პროვინციის დიდალოქ ბეიხეიანი და ქალეკ კალანზე.

ჩრდილო-აღმოსავლეთის სახალხო-განმათავისუფლებელმა არმიამ მარტში დიაყვა სპანეგიი და ბერინი — სტრატეგიული ალეკანი. ასონი ცდილობენ კონტრიერიმეგი მიიტანონ განმათავისუფლებელ არმიაზე მეუდენის სამხრეთით მდებარე რაიონში. მაგრამ ამოიდ სახალხო ძალები სიპინგიანი და ბერინთან გამარჯვების შემდეგ ყველა ზედიზედ ამარცხებენ მტერს და დღითიდღე უფრო და უფრო ცხადი ხდება, რომ ჩან კაი-შეს ჯარების ეკანონზეკეა მანდატორიდან ან მეთი სრული მოსპობა მხოლოდ დროის საკითხია.

ჩრდილოეთი ჩინეთის და მანდატორიაში წარმოებული ოპერაციებთან ერთად საყოველთაო ყურადღებას იპყრობს საობარი მოქმედება ცენტრალურ ჩინეთში.

გაიფარტებული ბრძოლა ძიანსუს პროვინციაში, ეს — ლეხეს სეტორიში (ნანკინიდან 45 კილომეტრზე), იგრეთვე ხაინინსა და ნანტენის რაიონებში. პრესის ცნობებით, გაიფარტებული ბრძოლების შედეგად სახალხო-განმათავისუფლებელი არმიის ნაწილებმა გადალახეს მდინარე ინანი და დაიკავეს დიდმნიშვნელოვანი სამხედრო-სტრატეგიული ბაზა ძიანინი.

ინანის შესასვლელში წარმოებული ბრძოლების პარეკეთხარისხოვანი მნიშვნელობა აქვს, ვინაიდან სამეგ ეხება ამ ტერიტორიას, რომელიც უშფოლდ ეკვრის ნანკინსა და შანხაის. ეს ფაქტი, რომ გომინდანელებს თავიანთი ფეოდალ-ბიუროკრატიული ლუხეოტს, ბენლოსა და ეკონომიკის ეფაკეიაა.

ასეთია ამკამად მდგომარეობა ჩინეთის სამხეკოალეთი ომის ძირითად ფრონტებზე.

ჩან კაი-ში საგანგებო ზომებს ღებულს დემოკრატიული მძიერაბის ზრდას წინააღმდეგ სიბრძოლეველ, ადგენს თავის გეგმებს ამერიკის ახალ ასიგნასთა ირეფილი. მაგრამ ვერ ამერიკელთა დაბმარება და ვერც გომინდანელთა ჯაბარი, რომ ოპერაციებიკეთ ლონისძიებათა გზით მიიგწეონ სამარცხ მდგომარეობის თავიდან ნაცარგენლეთ შეეცეს, ვერ მოეტანეს მათ საბერეველ შეეეგს. ჩინეთი ზალი გამოიკეს ჩან კაი-შის წინააღმდეგ. ჩან კაი-შის ჯარები არაასამდოთა, მათი ბრძოლისუნარიანობა დაბალ დონეზეა, რეზერვეგი გამოეეთათ. ეს გასაკვირველი მეფეთ ბეიფინგ ქალაქი ცინდაო-ძინანის, ჯინანისა და ფოუკინისათვის. ბრძოლების დროს მანდატორიაში, როცა გომინდანელთა ჯარები ფეზოპანიზებულ ძენენ სახალხო-განმათავისუფლებელი არმიის ნაწილების მიერ განხორციელებულ პირველი დარტყმისაგან. თვითონ ჩან კაი-შეც იძულებული იყო ეს ელიარებინა. ნანკინში 9 აპრილს ეროფენენ კრებაში წარმოთქმულ სიტყვაში მან განაცხადა, რომ „მთავრობის ჯარების მნიშვნელოვანი ნაწილი დაიშალა, ეიდად დისციპლინებელია და დაბალ მორალურ დონეზე დგას".

ო. კარუდაძი

ᲩᲘᲜᲔᲗᲘᲡ ᲡᲐᲮᲐᲚᲮᲝ-ᲒᲐᲜᲛᲐᲗᲐᲕᲘᲡᲣᲤᲚᲔᲑᲔᲚᲘ ᲐᲠᲛᲘᲘᲡ ᲛᲝᲥᲛᲔᲓᲔᲑᲘᲡ ᲠᲣᲙᲘᲡ ᲠᲔᲓᲐᲥᲪᲘᲐ

ᲩᲘᲜᲔᲗᲘᲡ ᲓᲐᲜᲐᲬᲘᲚᲔᲑᲘᲡ ᲒᲐᲛᲝᲧᲝᲤᲘᲚᲘ ᲠᲔᲒᲘᲝᲜᲘ 1948 Წ. ᲗᲕᲐᲠᲘᲚᲘᲡᲗᲕᲘᲡ

ᲞᲐᲠᲢᲘᲖᲐᲜᲣᲚᲘ ᲤᲠᲘᲜᲢᲘᲡᲤᲔᲠᲘ

ᲤᲠᲝᲜᲢᲘᲡ ᲒᲐᲜᲐᲬᲘᲚᲔᲑᲘᲡ ᲡᲐᲖᲦᲕᲠᲘᲡ ᲠᲘᲒᲘᲝᲜᲔᲑᲘ ᲐᲠᲘᲡ ᲒᲐᲛᲝᲧᲝᲤᲘᲚᲘ

ᲠᲝᲒᲝᲠ ᲛᲘᲛᲓᲠᲘᲜᲐᲕᲝᲒᲚᲐ ᲐᲠᲘᲠᲔᲕᲜᲔᲑᲘ ᲘᲡᲐᲓᲘᲐᲨᲘ

„ᲥᲠᲘᲡᲢᲘᲐᲜᲘ ᲓᲔᲛᲝᲙᲠᲐᲢᲘᲐᲡᲗᲕᲘᲡ" ᲓᲐ ᲛᲐᲗᲘ ᲐᲒᲔᲜᲢᲕᲘᲡ ᲛᲘᲪᲔ ᲩᲐᲒᲔᲜᲘᲚᲘ ᲡᲘᲣᲚᲘᲗᲔᲑᲘ

ᲠᲝᲛᲘ, 20 აპრილი. (საგდეხა). დემოკრატიული ბანგუთები ოუწუებინონ, რომ ატლიის სპარლიმენტში არჩევნების შესაკლიობაში 18 და 19 აპრილს საეკლესიო ორგანიზაციები და ქრისტიანი დემოკრატების დიდი მასშტაბით ოყენებენ სიყალბის ჩადენის, დამანიკებლობა და ამომარჩევლთა იძულების მეთოდებს. ქრისტიანელები დემოკრატთან ეკლესიისა და მისი „საგრო" ორგანიზაციების ხაბარაბინი არჩევნებამდე დიდი ხნით ადრე დაწერანენთ შემიმეშავა სიყალბის წარდენა და ეკლესიურის შედგების ფალფიფიკაციის ხასტემა.

არჩევნებამდე ორი დღის წინ ქრისტიანელი დემოკრატების წარმომადგენლებს სიუნეს საარჩევნო კომისიებში დაეგზავნათ სიები სათანადო ენბინ ამომარჩევლების, როგორც ქრისტიანელი დემოკრატების მომრჩენის, ისე სახალხო დემოკრატიული ფრონტის მომრჩენისა. როგორც გაზეთი „ენიტი" ოუწუება, ეს სიები შედგენილ იქნა საეკლესიო მრეკეფაზნი მოდადლის მონაწილეობით. სიეს დართული ჰქონდა ქრისტიანული დემოკრატიის ცენტრალური ხელმძღვანელობის ეირეფილული წერილი, რომელშეც დაწერილნენი იყო მოყვანილი მეთოდები, თუ ხმების დათვლისას როგორ უნდა გაეექმენებინათ არასასურველი ბიულეტენები. წერილი შეიცავდა ინსტრუქციას—რა უნდა გაეკეთებინათ იმისათვის, რომ ხელი შეეწყოთ ან ხელი შეეშალოთ საარჩევნო ყუთებთან ამომარჩევლთა მისვლისათვის ამის მიხედვით, თუ ალინმენელ სიებიდან რომელს ეკუთვნოდნენ ეს ამომარჩევლები.

ეკლესიურის ფარეფაზის მოშენტანსათვის საარჩევნო-ადმინისეეფინი მასშტაბით ეკვე მოწუობილი იყო სიაბეტა ამომარჩევლთათვის ისეთი ბიულეტენებისა მიეკმისა, რომელსაც ეწინააღმდეგ ჰქონდათ ეკვარი დასმული ქრისტიანული დემოკრატიის ემსკეთაზე. რომის ეაზეთები ოეწუებიან, რომ 300 ასეთი ბიულეტენი აღმოჩენილ იქნა დეფაკალეაქს № 812 საარჩევნო უბანში.

ასეთივე ბიულეტენები აღმოჩენილ იქნა რომის 747-ე და 246-ე უბნებში, რომის გაოეეთან პრიმაფალაში, რომის უბან ტრასტეკეერში, მილანის ორ უბანში, ლომბარდიის მთელ რიგ პუნქტებში, ანკონის, ნეაპოლისა და ტარანტის პროვინციებში. გაზეთების „ავანტეს", „უნიტის" და „ოუეეხეიდოს" მიერ მოყვანილი ეს ენბინები 20 აპრილს დადასტურეს სარაკატელოა ორგანოებმა „ენბინტმ" და „იტალია სოციალისტმ".

ეკლესიურის მომენტში ამომარჩევლებზე ეიდეენ ნა რომ ოოეეხდინან, ბეეინი საარჩევნო უბანი განრჩიან მიწუობილი იყო ეკლესიებთან და მონასტრებთან და რელიგიერ საზოგადოებათა შენობებში.

ეკლესიურმა ბანდენა მიზეფნის მიზნით შინაგან საქმეთა მინისტრმა შელინმ ეხეშიდ დაარეკვა საარჩევნო კანონი და ეკეკ არჩევნების დროს ყველა საოგბნო კომისიის თავმეფდომარეს წინადადება მისცა ამომარჩევლებისათვის ერთდროეეთად მიეცათ ბიულეტენები როგორც სენატი, ისე დეპუტატთა პალატაში ასარჩევად.

იტალიის ყველა რაიონიდან ეკვეკ მოდის ცნობები იმ სიყალეეზი შესახებ, რაც ეკლესიურის მომენტში ქრისტიანელ-დემოკრატიელი პარტიის ალტერეტანტმა მოაწყეს. გაზეთმა „უნიტამ" გამოაქვეყანა სია ქრისტიანელ-დემოკრატიელი პარტიის რომის ორგანიზაციის 57 ეეგრისა, რომლებმეე ხელზე ორ-ორი საარჩევნო მოწმობა მიიღეს. რომში სან-ბინოსის მონასტრის ბერეებზე ეკანონოდ მიიღეს ასობით სხვისი საარჩევნო მოწმობები, რომელებე ხმის მიეკმის ფულებას იძლეოდნენ. რომში ვია ნაციონალეზეზე ტეხოეენი ბერეი ფდეოკატი ზენედეტი არჩევნებს წინ მასობრივად ყიდულობდა საარჩევნო მოწმობებს და თვითეულში 3-4 ათას ლირას იხდიდა. რომის და მილანის მთელ რიგ საავადმყოფოებში მოშენტი მონაზონები ავადმყოფებს ინოეეეეს საარჩევნო მოწმობებს, და ვინც უკმაყოფილი ეყო, საავადმყოფოდან გაეგზარის ემეეკრეზოდნენ.

18 ოეტომეეს მონაზონმა ყალბი მოწმობებით მისცა ხმა რომის ტრიონფალის უბანში. გონზაგი ბინეტის (ბინეტის პროვინცია) ორმა მონაზონმა სეკოდ ორეკერ მიეცა ხმა ქალაქის ერთის და ო

ეე უბანში, მაგრამ მეი ეს გაეგეს.

მილანში ეკონის ამომარჩევლეს ქალაქ საალ-ბინოს ბოლო მოწმობით.

გაზეთები ოეწუებიან ქრისტიანელ-დემოკრატიული პარტიის ინ ეწერთა და მონაზონთა დაპატიჟების ბრალეთ შეეხეეეეს ზეესაბუ, რომლებიც ცდილობდნენ ორ-ორ მიეცათ ხმა.

ეეეეთ ნალ ეეილიანში ამომარჩევლეთა სიეეზზეზლის მეოზენთ დაკავეეეთ იქნა ბეედეეეი დონ სეეორეი, რომელსაც ორი საარჩევნო მოწმობა აღმოაჩინეთ. ვენეციიანინ № 97 საარჩევნო უბანში დაკავეეეეს მოწმეეეის მიერ სიკალეეეზი ბრალეეეელი ორი მონაზონი. კომოში ხმის მისაცემად დაშვებეეენ ორ იქნა ბეეერი მონაზონი, რომლებეეე

ᲘᲡᲐᲓᲘᲐ ᲨᲘᲜᲐᲒᲐᲜ ᲡᲐᲥᲛᲔᲗᲐ ᲡᲐᲛᲘᲜᲘᲡᲢᲠᲝᲡ ᲙᲝᲛᲣᲜᲘᲯᲘ ᲡᲔᲜᲯᲐᲜᲘ ᲐᲠᲩᲔᲕᲜᲔᲑᲘᲡ ᲛᲝᲫᲦᲒᲔᲑᲘᲡ ᲨᲔᲡᲐᲮᲔᲑ

ᲠᲝᲛᲘ, 21 აპრილი. (საგდეხა). შინაგან საქმეთა სამინისტროს გამოაქვეყნა სენატის არჩევნების შემდეგი საბოლოო შედეგები: კანონიერად ენობილ იქნა 22.427.183 ბიულეტენი. ქრისტიანელ-დემოკრატიის პარტიამ მიიღო 10.740.131 ხმა; სახალხო დემოკრატიულმა ფრონტმა—6.955.229; „სოციალისტმა ერთიანობამ"—1.580.722; „სოციალისტმა ბლოკმა"—1.364.741; რესპუბლიკელმა პარტიამ — 637.433; მონარქისტულმა პარტიამ—436.597; „სოციალისტმა მოძრაობამ"—244.646 ხმა.

დანარჩენი ხმები ენინაღდად ფერად პარტიებს შორის.

საარჩევნო ოოკ ვალე ტ'ალიანი, (სადაც ერთ კანდიდატს არჩევენ მაკონარტიელი სასტენთ) ქრისტიანელ-დემოკრატიულმა პარტიამ მიიღო 34.582 ხმა; სახალხო დემოკრატიულმა ფრონტმა—13.470; სხვა პარტიებმა—5.633 ხმა.

ᲘᲣᲒᲝᲡᲚᲐᲕᲘᲘᲡ ᲛᲗᲐᲕᲠᲝᲑᲘᲡ ᲛᲘᲛᲐᲠᲗᲕᲐ ᲒᲐᲔᲠᲗᲘᲐᲜᲔᲑᲣᲚᲘ ᲔᲠᲔᲑᲘᲡ ᲝᲠᲒᲐᲜᲘᲖᲐᲪᲘᲘᲡ ᲒᲔᲜᲔᲠᲐᲚᲣᲠᲘ ᲛᲔᲠᲘᲕᲜᲘᲡᲐᲓᲛᲘ

ᲜᲘᲣ-ᲘᲝᲠᲙᲘ, 20 აპრილი. (საგდეხა). ᲔᲣᲒᲝᲡᲚᲐᲕᲘᲘᲡ ᲤᲔᲓᲔᲠᲐᲪᲘᲘᲡ ᲒᲐᲠᲔᲗᲘᲐᲜᲔᲑᲣᲚᲘ ᲔᲠᲔᲑᲘᲡ ᲝᲠᲒᲐᲜᲘᲖᲐᲪᲘᲘᲡᲐᲗᲕᲘᲡ ᲒᲔᲜᲔᲠᲐᲚᲣᲠᲘ ᲛᲔᲠᲘᲕᲜᲘᲡᲐᲓᲛᲘ ᲨᲔᲛᲓᲔᲒᲘ ᲔᲠᲔᲑᲘᲡ ᲞᲠᲔᲖᲘᲓᲘᲣᲛᲘ ᲛᲘᲠ ᲛᲘᲛᲐᲠᲗᲣᲚᲘ ᲨᲔᲜᲘᲡᲗᲕᲘᲡ ᲓᲐᲛᲐᲡᲐᲗᲐᲕᲔᲑᲚᲐᲓ ᲓᲐᲜᲘᲨᲜᲔᲡ ᲛᲘᲛᲐᲠᲗᲣᲚᲘ ᲞᲠᲔᲖᲘᲓᲘᲣᲛᲘ ᲓᲐᲠᲬᲛᲣᲜᲔᲑᲣᲚᲘᲐ, ᲠᲝᲛ ᲛᲘᲡᲘ ᲛᲘᲛᲐᲠᲗᲕᲐ ᲒᲐᲔᲠᲗᲘᲐᲜᲔᲑᲣᲚᲘ ᲔᲠᲔᲑᲘᲡ ᲞᲠᲔᲖᲘᲓᲘᲣᲛᲘ ᲓᲐᲠᲬᲛᲣᲜᲔᲑᲣᲚᲘᲐ ᲠᲝᲛ ᲐᲠᲘᲡ ᲛᲘᲜᲘᲡᲢᲠᲘᲡ ᲛᲘᲛᲐᲠᲗᲕᲐ.

ᲣᲮᲔᲠᲮᲔᲚᲘᲡ ᲛᲘᲜᲘᲡᲢᲠᲘᲡ ᲛᲘᲛᲐᲠᲗᲕᲐ ᲐᲦᲜᲘᲨᲜᲐᲕᲡ, ᲠᲝᲛ ᲛᲘᲡᲘ ᲛᲘᲛᲐᲠᲗᲕᲐ ᲒᲐᲔᲠᲗᲘᲐᲜᲔᲑᲣᲚᲘ ᲔᲠᲔᲑᲘᲡ ᲞᲠᲔᲖᲘᲓᲘᲣᲛᲘ ᲓᲐᲠᲬᲛᲣᲜᲔᲑᲣᲚᲘᲐ ᲠᲝᲛ ᲐᲠᲘᲡ ᲛᲘᲜᲘᲡᲢᲠᲘᲡ ᲛᲘᲛᲐᲠᲗᲕᲐ.

ᲒᲔᲠᲛᲐᲜᲘᲘᲡ ᲒᲐᲗᲘᲨᲕᲘᲡ ᲓᲐᲛᲝᲐᲕᲠᲝᲑᲐ

ᲑᲐᲜᲐᲑᲚᲓᲐ ᲓᲔᲫᲚᲘ ᲡᲐᲑᲭᲝᲗᲐ ᲙᲝᲜᲡᲢᲘᲢᲣᲪᲘᲘᲡ ᲓᲐᲛᲢᲙᲘᲪᲔᲑᲘᲡ ᲡᲐᲙᲘᲗᲮᲘᲡ ᲨᲔᲡᲐᲮᲔᲑ

ᲚᲝᲜᲓᲝᲜᲘ, 21 აპრილი. (საგდეხა). გუშინ შესდგა სხდომა, რომელზეც საგრეო საქმეთა მინისტრების მოადგილეებმა ავსტრიის საკითხზე შეთანხმების ხელშეკრულების პროექტის მე-17 მუხლი, რომელიც ეეუსებს ავსტრიის შეიარაღებული ძალების რიცხვს.

ამ მუხლის შესახებმისად ავსტრიის ნება მიეცემა იეოოლოოს სამხეელთო არმია, მათ შორის სასაზღვარო ჯარებში, სასაეო თავდაცვის ჯარები, ეანდარმერია და სამფინანსო ენინაბარეია, რომელთა პირადი შემადგენლობის რიცხვი არ უნდა აღემატებოდეს 53.000 კაცს. ავსტრიის სამხედრო-საჰაერო ძალები გათვალისწინებულია 90 თვითმფრინავის რაოდენობით. მათი პირადი შემადგენლობის საერთო რიცხვი არ ენდა აღემატებოდეს 5.000 კაცს. ამასთან დადგენილი იქნა, რომ ავსტრიის არ ენდა ჰქონდეს ბომბდამშენი. შენი თვითმფრინავები.

სხდომაზე შესდგა აგრეთვე აზრთა შემდეგობა გაეცალ-გამოეცალ ის მუხლებზე, რომლებეზე შეეეზეა ადგილდამაცავლებელ პირებს, მოკავშირეთა ან გერმანიის ნაწარმოებები სამხედრო ნაკეთებისა და ტექნიკის განკარგულებას, გერმანიის ეფიანრეების თავიდან აცილებისა და გერმანიის აქტივებს ავსტრიაში. ყველა ამ მუხლის შესახებ ამეოოეს შეეერთებელი შტატებისა და დიდი ბრიტანეთის დელეგაციებს ოფლაც არ გამოეეეეანათ მიდრეკილება თავიანთი წინანდელი პოზიციების შეცვლისაკენ, რის გამო ამ მუხლების შესახებ თანხმობა არ ყოფილა მიღწეული.

ᲒᲔᲠᲛᲐᲜᲘᲘᲡ ᲒᲐᲗᲘᲨᲕᲘᲡ ᲓᲐᲛᲝᲐᲕᲠᲝᲑᲐ

ᲑᲐᲜᲐᲑᲚᲓᲐ ᲓᲔᲫᲚᲘ ᲡᲐᲑᲭᲝᲗᲐ ᲙᲝᲜᲡᲢᲘᲢᲣᲪᲘᲘᲡ ᲓᲐᲛᲢᲙᲘᲪᲔᲑᲘᲡ ᲡᲐᲙᲘᲗᲮᲘᲡ ᲨᲔᲡᲐᲮᲔᲑ

ᲚᲝᲜᲓᲝᲜᲘ, 21 აპრილი. (საგდეხა). გუშინ ლონდონში განსაცილა 6 სახელმწიფოს კონფერენციის დასავლეთ გერმანიის მომავლის საკითხზე.

ᲛᲡᲝᲤᲚᲘᲝ ᲡᲐᲤᲔᲮᲩᲐᲙᲘ ᲩᲔᲛᲘᲞᲘᲝᲜᲐᲢᲘ

20 აპრილს კაენრეობის სახლის სეეტებან დაბაზაში შესდგა ᲩᲔᲛᲘᲞᲘᲝᲜᲐᲢᲘᲡ ᲛᲔᲠᲕᲘᲡᲐᲓᲛᲘ პირველობის მატჩ-ტურნირის მე-15 ტერი, რომელშეც გეოთმაშებულ იქნა კერეკ-ბოტვინიკოვისა და ოოეეეე