პროლეტარებო ყველა ქვეყნისა, შეერთდით!

კომუნისტი

საქართველოს კ. პ. (ბ) ცენტრალური კომიტეტის, თბილისის კომიტეტისა და საქართველოს სსრ მშრომელთა დეპუტატების საბჭოების ორგანი

КОМУНИСТИ

ОРГАН ЦЕНТРАЛЬНОГО и ТБИЛИССКОГО КОМИТЕТОВ КП (б) ГРУЗИИ и СОВЕТОВ ДЕПУТАТОВ ТРУДЯЩИХСЯ ГРУЗИНСКОЙ ССР

გამოდის 28-ე წელი

ოთხშაბათი, 12 მაისი, 1948 წ. № 94 (8138) ფასი 20 კაპ.

დღეს გაზეთშია:

გავაუმჯობესოთ სოციალისტური შეჯიბრებისადმი ხელმძღვანელობა — მოწინავე (1-ლი გვერდი).

საბჭოთა კავშირი — (2-ე გვერდი).

პარტიული ცხოვრება (მე-2 გვერდი).

საბჭოთა კავშირ-ამერიკის ურთიერთობისათვის (მე-2 გვერდი)

საკოლმეურნეო სოფლის მთელი ძალები დავიცავთ საბა-ზაფხულო თესვის დროულად ჩატარებისათვის (მე-3 გვერდი).

მარშალის გამოსვლა ამერიკის მეცნიერული მუშაკების მოამაღლებელთა კალატის საბარემო საქმეთა ორგანიზაციის სხდომაზე (მე-3 გვერდი).

უცხოეთის ამბები — დეპეშები (მე-4 გვერდი).

გავაუმჯობესოთ სოციალისტური შეჯიბრებისადმი ხელმძღვანელობა

მრთველი ხალხი მთელი საბჭოთა კავშირის მშრომელებთან ერთად ენერგიის დაუზოგავად იბრძვის ომის შედეგებიდან სტალინური ხუთწლედის ოთხ წლიანში სრულყოფილებისათვის, ჩვენი სამშობლოს ძალისა და ძლიერების შემდგომი განმტკიცებისათვის, სამრეწველო და სასურსათო პროდუქტების სიუხვისათვის. ამ ბრძოლაში მშრომელები გამარჯვების ალუვენ ლენინ-სტალინის პარტიის, საბჭოთა მთავრობის ხაცადი ხელმძღვანელობით, დიდი ტალანის წინამძღოლობით. მშრომელები გამარჯვების ალუვენ სოციალისტური შეჯიბრებით, რომელიც ყოველდღე უფრო და უფრო ფართოვდება, მოიცავს ჩვენი ქვეყნის ეროვნული ეკონომიკის მეურნეობის ყველა დარგს — ფაბრიკებსა და ქარხნებს, მაღაროებსა და მაღაროებს, ნავთობურებსა და ახალ-მშენებლობებს, საკოლმეურნეო მინდვრებსა და მეცხოველეთა ფერმებს, საბჭოთა მეურნეობებსა და მანქანა-ტრაქტორთა სადგურებს.

საბჭოთა ჭეობილების გამარჯვების პირველი დღეებიდანვე დაწყებული პატრიოტი კეთილშობილი სოციალისტური შეჯიბრება გადაიქცა მძლავრ სტახანოვურ მოძრაობად, შრომის ნაყოფიერების გადიდების, საწარმოო გეგმების შესრულების, უხეი მოსავლის მიღების სერიოზულ ბრეკეტად. დღეს ეს თითქმის არა გვაქვს ისეთი საწარმო, სამეწებლობა, კოლექტიური და საბჭოთა მეურნეობა, სადაც სოციალისტურ შეჯიბრებას მტკიცედ არ ჰქონდეს ფესვები გადგმული, სადაც შეჯიბრება მასების აუცილებელ მოთხოვნილებად არ იყოს გადაქცეული.

გასული წლის დასაწყისში ლენინგრადელთა მოწოდებას ომის შემდგომი ხუთწლედის მეოთე წლის გეგმების დიდი ოქტომბრის XXX წლისთავისათვის შესასრულებლად სოციალისტური შეჯიბრების გაჩაღების შესახებ ერთსულოვნად დაეჭიდნენ მხარი მრეწველობის, ტრანსპორტისა და ახალშენებლობათა კოლექტივებმა. ამ შეჯიბრების შესანიშნავი შედეგებით აღფრთოვანებული ლენინგრადელები გასული წლის ნოემბერში კვლავ გამოეხმაურნენ ხუთწლედის ოთხ წლიანში სრულების წინადადებით. ლენინგრადელთა ამ პატრიოტულმა თაოსნობამ კიდევ უფრო აღაფრთოვანა თვითეული მშრომელი, კიდევ უფრო ფართოდ გაჩაღა სოციალისტური შეჯიბრება.

პრილის დასაწყისში შეიჯიბრა მრეწველობაში ამ შეჯიბრების პირველი შედეგები. მოპოვებული წარმატებანი ფრიად თვალსაჩინო აღმოჩნდა. გასული წლის პირველ კვარტალთან შედარებით საბრწყვილო პროდუქციის გადიდება 32 პროცენტით, ტეკნოზიდენსი — 34 პროცენტით, კაპიტალური სამუშაოთა — 19 პროცენტით, შრომის ნაყოფიერების ზრდა 21 პროცენტით, ფულის რეფორმისა და საბარათო სისტემის გაუქმებასთან დაკავშირებით მუშა-მოსამსახურეთა რეალური ხელფასის გადიდება 51 პროცენტით, — ეს ის ფდიდესი შედეგები, რაც ჩვენმა სახალხო მეურნეობამ ხუთწლედის მესამე გადაწყვეტი წლის პირველ კვარტალში მოიპოვა.

ამ წარმატებების საფუძველზე საწარმოთა კოლექტივებმა ახალი ძალით გააჩაღეს სპარიველმასო სოციალისტური შეჯიბრება. საპრველმასო შეჯიბრებამ გამოაკონა ახალი რეზერვები, კიდევ უფრო დარაზმა მშრომელები მიმდინარე წელს ძალ წინაზე დაასხეკინა ამოცანების წარმატებით გადასაწყვეტად.

საპირველმაისო სოციალისტურ შეჯიბრებაში ჩვენი რესპუბლიკის საწარმოთა უმრავლესობა გამარჯვებული გამოვიდა. მრავალმა საწარმომ ვადამდე შეასრულა ხუთწლედის მესამე გადამწყვეტი წლის პირველისა და ოთხი თვის გეგმები. შრომის ნაყოფიერების სისტემატური გადიდების, წარმოების ტექნოლოგიური პროცესების გაუმჯობესების შედეგად შემცირდა პროდუქციის თვითღირებულება, გაუმჯობესდა მისი ხარისხი, გაფართოდა ასორტიმენტი. მთელი რიგი საწარმოები, რომლებიც უკანასკნელ დრომდე სახელმწიფოსაგან დოტაციას იღებდნენ, რენტაბელური გახდნენ.

წარმატებათა მოპოვებას, საწარმოო გეგმების ვადამდე შესრულებას დიდად უწყობს ხელს რესპუბლიკის ლითონდამამუშავებელ ქარხნებში, საფეიქრო და ფეხსაცმლის ფაბრიკებში გაჩაღებული სოციალისტური შეჯიბრება პროფესიათა მიხედვით, რაც მარტის პირველ რიცხვებში წარმოწყვეს წარჩინებულმა სტახანოველებმა — სტალინის სახელობის თბილისის ორდენმადაგაწითლებული ქარხნის მჭედლებმა ქ. ილურიძემ, ამავე ქარხნის ლითონმუშაკმა თ. ლორთქიფანიძემ, მაუდგამოკონის ფაბრიკის ოთხკაზარასანმა მქსოველმა ლ. ასათიანემ, ბერიას სახელობის ფეხსაცმლის ფაბრიკის მკერავებმა ტ. ბარამაშვილმა, ო. ოდიშელმა და სხვებმა.

ჩვენი სამშობლოს მშრომელებმა დიდი ზეიმით დღესასწაულეს მშრომელთა საერთაშორისო სამრძოლო ძალის დადაღიერების დღე — პირველი მაისი. ისინი სამრეწველოისო დემონსტრაციებზე მივიდნენ სამშაო ორგანიზაციებში უხანიანდ უხელმძღვანელნენ მასების ამ მარად მზარდ აქტივობას, შეინარჩუნეს და განავითარეს სამრეწველოისო შეჯიბრების პიონიერული მოძრაობა. ახალი გეგმის 5 ივნისის სატრაქტორო დისკუსიები გაუხსნების წარმოებაში.

ახალი ამოცანა ის არის, რომ პარტიულმა, საქიულნო და პროფესიულმა ორგანიზაციებმა უხანიანდ უხელმძღვანელონ მასების ამ მარად მზარდ აქტივობას, შეინარჩუნონ და განავითარონ სამრეწველოისო შეჯიბრების პიონიერული მოძრაობა. ახალი გეგმის 5 ივნისის სატრაქტორო დისკუსიები გაუხსნების წარმოებაში.

ახალი ამოცანა ის არის, რომ პარტიულმა, საქიულნო და პროფესიულმა ორგანიზაციებმა უხანიანდ უხელმძღვანელონ მასების ამ მარად მზარდ აქტივობას, შეინარჩუნონ და განავითარონ სამრეწველოისო შეჯიბრების პიონიერული მოძრაობა. ახალი გეგმის 5 ივნისის სატრაქტორო დისკუსიები გაუხსნების წარმოებაში.

ახალი ამოცანა ის არის, რომ პარტიულმა, საქიულნო და პროფესიულმა ორგანიზაციებმა უხანიანდ უხელმძღვანელონ მასების ამ მარად მზარდ აქტივობას, შეინარჩუნონ და განავითარონ სამრეწველოისო შეჯიბრების პიონიერული მოძრაობა. ახალი გეგმის 5 ივნისის სატრაქტორო დისკუსიები გაუხსნების წარმოებაში.

საბჭოთა კავშირში

ჯექნიკური კულტურების პლანებში

ჩვენი ქვეყნის კოლმეურნეობები წარმატებით ამთავრებენ ტექნიკური კულტურების თესვას. სსრ კავშირის სოფლის მეურნეობის სამინისტროს ცნობებით, 5 მაისისათვის დათესილი 20 პროცენტით მეტი შაქრის ჭარხალი, ვიდრე ამავე დროისათვის დათესილი იყო ომამდელ 1940 წელს. უკრაინის კოლმეურნეობებში თესვა მთლიანად დამთავრდა. რესპუბლიკაში გაჩაღდა ნათესების გაფხვიერება და მარგვლა. მოსავიდა შაქრის ჭარხლის მავნებლებისაგან რომ დაიცვან, კოლმეურნეები შაქრის ჭარხლის პლანტაციებს გარშემო თხრილებს უკეთებენ, ნორჩ მცენარეებს შხამქიმიკატებს ასხურებენ. შაქრის ჭარხლის მავნებლებთან სამრძოლველად რესპუბლიკაში გამოყოფილია ათობით თვითმფრინავი.

უზბეკეთში დაიწყო ჭარხლის პლანტაციების რიგით შორის ტრაქტორით დამუშავება. შაქრის ჭარხალი უკვე ამოვიდა ეორონექისა და კურსკის ოლქებში.

უკრაინაში და შეჭარხლეობის ცენტრალურ ოლქებში წვიმები მოვიდა, რამაც კარგი გავლენა იქონია ნათესების განვითარებაზე.

ყირიმეთის, ყაზახეთისა და უკრაინის კოლმეურნეობებმა ბამბის თესვის გეგმა შეასრულეს. ბამბის თესვა მთავრდება უზბეკეთში, ტაჯიკეთსა და თურქმენეთში. 8 მაისისათვის ჩვენი ქვეყნის კოლმეურნეობებმა თითულ ათას ჰექტარობით მეტი ბამბა დათესეს, ვიდრე გასული წლის იმავე პერიოდში.

შეა აზიის რესპუბლიკების კოლმეურნეობები წელს მეტ ბამბას თესავენ, ვიდრე ომამდე. ამჟამად ყველა რაიონში მიმდინარეობს მინდვრების მზგომარეობის შემოწმება. ბამბა უკვე ამოსულია 800 ათას ჰექტარზე მეტ ფართობზე. (საკდსი).

ახალი სასოფლო-სამეურნეო მანქანები

სსრ კავშირის სასოფლო-სამეურნეო მანქანათმშენებლობის სამინისტრო ჩელიაბინსკის სასოფლო-სამეურნეო მანქანების ქარხანაში აწყობს ახალი საავთომობილო და მძიმე მიწების სახნავი სატრაქტორო დისკიანები გუთნების წარმოებას. ახალ გუთნის 5 კორპუსი აქვს, ცალის სიგანეა 70-დან 137 სანტიმეტრამდე, ნაყოფიერება — 0,5 ჰექტარი საათში. მანქანა მუშაობს ტრაქტორ ს—80-თან.

ქარხანა „კრასნი აკსიარში“ და სარანსკის სასოფლო-სამეურნეო მანქანების ქარხანაში აწყობენ ახალი კონსტრუქციის სატრაქტორო კულტივატორების, ავრცელე ნიადაგის სიფხვიერებელი და ნორმ სარეველა მცენარეთა მოსასპობი ფარცხების გამოშვებას.

წლის ბოლოსდე ჩვენი ქვეყნის სოფლის მეურნეობა ასობით ათიათ ტრაქტორო გუთნებს, ახალი კონსტრუქციის კულტივატორებსა და ფარცხებს. (საკდსი).

ციმბირის ახალი ველოსიპედი

ნოვოსიბირსკი, 11 მაისი. (საკდსი). ჩკალოვის სახელობის ქარხანაში გამოუშვა „ხალ-3“-ის მარკის ახალი ტიპის ველოსიპედების პარტია. ეს მსუბუქი სავზაო მანქანა დიდი გამძლეობით ხასიათდება.

ნოვოსიბირსკის მაღაზიებში დაიწყო ახალი ველოსიპედების გაყიდვა.

კრედიტები უკრაინის კოლმეურნეობებს

კიევი. (საკდსი). დამტკიცებულია უკრაინის სოფლის მეურნეობის ხელმწიფო დაკრედიტების გეგმა 1948 წლისათვის.

რესპუბლიკის კოლმეურნეობები წელს მშენებლობისათვის, პირუტყვის, სასოფლო-სამეურნეო ინვენტარის, მინერალური სასუქის შესაძენად და სხვა საწარმოო საჭიროებისათვის 20,5 მილიონი მანეთით მეტ გრძელვადიან კრედიტებს მიიღებენ, ვიდრე შარშან.

ათიეულ მილიონებით მანეთი კრედიტი ეძლევათ საბჭოთა არმიის დემობილიზებულ მეომრებს, სამმაღლო ომის ინვალიდებს ბინების მშენებლობისათვის, კოლმეურნეებს უძროხობის ლიკვიდაციისათვის, ახლად დასახლებულებს.

შემნახველ სალაროებში მიბარებული ან დაბინავებული ობლიგაციების გადაცვლა

სახელმწიფო სესხთა კონვერსიასთან დაკავშირებით, სსრ კავშირის მინისტრთა საბჭოს მიერ დამტკიცებული ობლიგაციების გამოცვლის წესების შესაბამისად, შემნახველი სალაროები გადასცემან მიბარებულ ან დაბინავებულ ობლიგაციებს, რისთვისაც ობლიგაციათა მფლობელი სალაროში პირადად უნდა გამოცხადეს ან წერილობით განცხადება შეიტანოს.

ობლიგაციათა გადაცვლის განსფორმებლად შენახვილ სალაროში წარმოგენილ უნდა იქნას ან გაიგზავნოს ანაბრის მოწმობა ან გირავნობის ქვითარი. გარდა ამისა, იმ ობლიგაციების გადასაცვლელად, რომლებითაც მიღებული სესხი, შეტანილ უნდა იქნას ნაღდი ფული ან ფოსტით გაიგზავნოს სესხის თანხა, ამასთან დაგირავებული ობლიგაციების მფლობელი თავისუფლება სესხის პროცენტის გადახდისაგან.

თუ მიბარებული ან დაგირავებული ობლიგაციების გამოცვლა ხდება სესხის მფლობელის წერილობითი განცხადებით, 1948 წლის 2-პროცენტიანი სახელმწიფო სესხის ობლიგაციები, რომელიც მას წინა სესხთა ობლიგაციების ნაცვლად ერგება, მფლობელის სურვილისამებრ შეიძლება დატოვებულ იქნას შემნახველ სალაროში შესახსნელად ან გაიგზავნოს მას ფასიანი პაკეტით.

ობლიგაციების გადაცვლა იწარმოებს 1948 წლის 1 აგვისტომდე.

მიბარებული ან დაგირავებული ობლიგაციები, რომლებსაც 1948 წლის 1 აგვისტომდე არ მოიკითხავენ, ჩაირიცხება სახელმწიფო შემოსავლში. (საკდსი).

„მოსკვიჩი“

(ჩვენი საკუთარი კორესპონდენტისაგან)

მოსკოვის მცირეტონაჟიანი ავტომობილების ქარხანამ უკვე გამოუშვა პირველი რამდენიმე ათასი „მოსკვიჩი“. სრული სიმძლავრის ათვისების შემდეგ ქარხანა დღეში ასეულობით ასეთ მანქანას გამოუშვებს.

მოსკოვში უკვე გაიხსნა მაღაზიები, სადაც იყოდება მცირეტონაჟიანი მანქანები, სათადარიგო ნაწილები, კამერები და სატუკები. ავტომობილის მოყვარულები მოეთმენილად ელიან საავტომობილო სეზონის დაწყებას. ღელეზე, შავი, ცისფერი, წითელი, რა ფერისა გნებავთ, რომ ახალი მცირეტონაჟიანი მანქანები არ გამოიდეს! ისინი დაამშვენებენ ქალაქების მოსაფლატებულ პროსპექტებს, გამოჩნდებიან ჩვენი ქვეყნის გზებზე, მეშთაო ცენტრების სადგურებში.

თავისი საქმლოტიციო თვისებებით „მოსკვიჩი“ ყველაზე ოფი ავტომანქანაა. 100 კილომეტრ გზაზე იგი სულ 8 ლიტრ ბენზინს ხარჯავს. ერთი ჩასხმა საწვავით შეიძლება მეეჩერებოდეს გაიარონ 400 კილომეტრი. მთისდალტებულ გზაზე „მოსკვიჩით“ შეიძლება სათში 110 კილომეტრამდე სიჩქარის განვითარება. „მოსკვიჩი“ განსეუთვნილია ოჯახის მომსახურებისათვის, ქალქგარეთ სასეირნოდ, გასართობად.

კონსტრუქტორებმა მხედველობაში მიიღეს სხვადასხვა კლიმატური პირობები, უდიდესი სიცივე და ჩვენი გზების მდგომარეობა და მეტად ადვილი და მკეიერი ტიპის მანქანა შექმნეს. მას აქვს მთელიანი ლითონის ძარა, რომელზედ შეშაიანი ჩასხმა საწვავით შეიძლება გაიარონ 400 კილომეტრი. ფეხის მუხრუჭი ჰიდრავლიკური.

„მოსკვიჩი“ გარეგნულად მეტად ლამაზი, ბევრად განსხვავდება „ემოს“ მარკის მცირეტონაჟიანი მანქანისაგან, რომელიც მოსკოვში უნდა გამოვიდეს ომამდე. „მოსკვიჩის“ მოტორი ნორმალური პირობებში „ემოს“ მარკის მცირეტონაჟიანი მანქანის მოტორზე ორსამჯერ მეტხანს გაძლებს.

„მოსკვიჩი“ პირველ რიგში გაიყიდება მოსკოვში, ლენინგრადში, კიევში, თბილისში, ხარკოვში, ოდესაში, ბაქოში, ივანოვოში, სვერდლოვსკში, ომსკში, კემერიოვოში და სარატოვში.

ამასთან დაკავშირებით მთელი რიგი „საავტომობილო პრობლემები“ ჩნდება. ასეთია ეკონომიური ყოველისა სათადარიგო ნაწილების, რეზინისა, საწვავისა და სატუკის მასალის ეკმარება და სარემონტო სახელოსნოების ქსელის მოწყობა.

მოსკოვში განზრახულია მოეწყოს 40-მდე ავტომატური ჩასასხმელი პუნქტები. ამ პუნქტებში „მოსკვიჩის“ მფლობელი მივა, ჩაიგდებს განსაკუთრებულ ლითონის ეტლის ან მიიღებს საჭირო ნაწილებს და ზეთს.

მოსკოვში უკვე გაიხსნა მაღაზიები, სადაც შეიძლება დგეშის, რაოდენის, ცარხიერატორის, ბორბლის, საავტომობილო შინის, კამერებისა და სხვა საჭირო დატალებისა და სათადარიგო ნაწილების შეძენა.

ყველაზე დიდი პრობლემა, რასაკირველია, გარაჟის მოწყობაა. მოსკოვში შემთავაზებულია 300-400 ავტომანქანის დასატევი დიდი პრივატული გარაჟების მშენებლობის რამდენიმე პროექტი. ამ პროექტების მიხედვით მანქანებს საკუთარი ლიფტებით ან სპირალური ვიადუკით ატანენ ზედა სართულებში. თვითეულ ავტომობილის მფლობელს ცალკე კამერა ექნება, სადაც ღამით დასტოვებს თავის მანქანას და შეინახავს ყველა სათადარიგო ნაწილს. ამ გარაჟებთან მოეწყობა სარემონტო სახელოსნოები და ბენზინის პუნქტები პრესანთი პუნქტი იყო ცნობილი, რომ გზები გაუვანილი იქნება მოსკოვის და სეკასტოპოლს, კიევსა და ხარკოვს, თარისუასა და ყირიმს შორის. ჩვენს ქვეყანაში უთეულესად გადიდდება გზების ქსელი. ამასთან გაიზრდება საავტომობილო პარკიც. ჩვენი ქვეყანა ნამდვილი საავტომობილო ქვეყანა გახდება. ავტომანქანებით მგზავრობა ყირიმში, იმიერკარპატის უკრაინაში, კაკასიასა და შავი ზღვის სანაპიროზე ჩვეულებრივი მოვლენა იქნება.

ასობით მოსკოველმა შარშან ზაფხულს უკვე მოაწყო შორი მოგზაურობა „მოსკვიჩით“.

შორს არ არის ის დღე, როცა „მოსკვიჩი“ დაიკრიბის მთელ ჩვენს გზებს. „მოსკვიჩი“ საბჭოთა ავტომანქანა, რომელიც ხელსაყრელობით იქნება ფართო მშრომელი მასებისათვის და საბჭოთა გზების მათ ცხოვრებას.

საბჭოთა კავალერისტების დიდი სასპორტო დღესასწაული

9 მაისს გამარჯვების დღესასწაულისა და ს. მ. ბუდიონნის სახელობის ოფიცერთა წითელდროშოსანი უმაღლესი საკავალერიო სკოლის 30 წლისთავის აღსანიშნავად მოსკოვის ცენტრალურ იპოდრომზე გაიმართა დიდი სასპორტო შეჯიბრება ცხენოსნობაში და ჩოროთით ცხენების ტრადიციული გამოცდა. შეჯიბრებასა და გამოცდაში მონაწილეობდნენ უალრესად გამოცდილი მოკირითეები — ნებაყოფლობითი სასპორტო საზოგადოებების წარმომადგენლნი და საბჭოთა არმიის კავალერისტები.

ღმშეთი მორთული იპოდრომის ვეებერთელა ტრიბუნები დღესასწაულს დაწუებამდე დიდი ხნით ადრე გაივსო მრავალი ათასი მოსკოველით. ცენტრალურ ლოჟაში ისხდნენ საბჭოთა კავშირის მარშლები ლ. ა. გოვოროვი, ს. მ. ბუდიონნი, კ. ა. მერეცკოვი, სსრ კავშირის სოფლის მეურნეობის მინისტრი ი. ა. ბენედიქტოვი, გვარდიის გენერალ-პოლკოვნიკები ა. ს. ჟადოვი, ს. ა. ბელოვი, გვარდიის გენერალ-ლეიტენანტი ნ. ს. ოსლიკოვსკი და სხვები.

12 საათსა და 30 წ. გამოჩნდნენ პირველი ცხენოსნები. მათ ცხადდაყვეს ჩვენებულად შეთანხმებული ფიგურული სვლა.

მაყურებელში აღტაცება გამოიწვია ეოლტეერობამ. ათმა კავალერისტმა — მაიორმა ცეპლინსკიმ, უფროსმა ლეიტენანტებმა ანსიიმოვმა, ბუდიონნის, ლეიტენანტებმა კუტაზოვმა, სოფაროვმა და სხვებმა მთელი რიგი რთული გამანსტიკური ვარჯიში შეასრულეს რბენით მიმავალ ცხენზე. დიდი ინტერესი გამოიწვია კავალერისტების საჩვენებელმა ბრძოლამ დაბრძით და უმაღლესი სკოლის ფიგურული ცხენოსნობის დემონსტრაციამ.

კონკურ-იპიეში — მრავალდახრკოლებიან მარშრუტში პირველი ადგილი ქალთა შორის დაიკავა ალეკსანდრა ლებენკამ ცხენით „ვერნისით“ (სახოგადოება „პიშჩეველი“). უმაღლესი კლასის კონკურ-იპიეი შესდგებოდა 140 სანტიმეტრამდე სიმაღლის 14 დაბრკოლებისაგან. პირველობა მოიპოვა საბჭოთა კავშირის რეკორდსმენმა ლეიტენანტმა ნ. შელენკოვმა ცხენით „არსენალიით“. ჯგუფურ კონკურ-იპიეში პირველი ადგილი დაიკავა ოფიცერთა წითელდროშოსანი უმაღლესის საკავალერიო სკოლის გუნდმა. ამ სახის შეჯიბრებაში პირველი პირველობა მიეკუთვნა უფროს ლეიტენანტ მაკლენს.

ჩორითით ცხენების გამოცდის პროგრამის ცენტრში გათამაშებულ იქნა ტრადიციული პრიზი, რომელიც დაწესებული გამარჯვების დღესასწაულის აღსანიშნავად. (საკდსი).

სოციალისტური შრომის გმირები

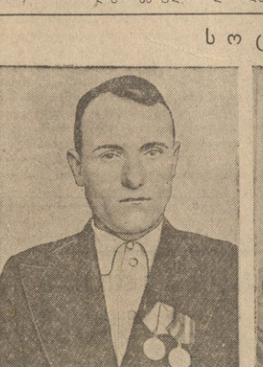

ჯ. დ. შამუგია

გალის რაიონის სტალინის სახელობის კოლმეურნეობის მებრგოლური. სოციალისტური შრომის გმირის წოდება მიენიჭა 3 ჰექტარი ფართობის თვითეულ ჰექტარზე 93,1 ცენტნერი სიმინდის მიღებისათვის.

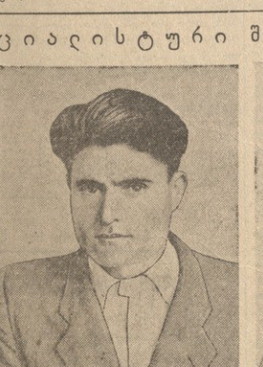

ი. ჯ. ხუციშვილი

გალის რაიონის ბერიას სახელობის კოლმეურნეობის მებრგოლური. სოციალისტური შრომის გმირის წოდება მიენიჭა 3 ჰექტარი ფართობის თვითეულ ჰექტარზე 81,62 ცენტნერი სიმინდის მიღებისათვის.

შ. ფ. გვარამია

ცხაკაიას რაიონის თეკლათის სასოფლო სამეურნეო ბერიას სახელობის კოლმეურნეობის ბრიგადირი. სოციალისტური შრომის გმირის წოდება მიენიჭა 3 ჰექტარი ფართობის თვითეულ ჰექტარზე 77,01 ცენტნერი სიმინდის მიღებისათვის.

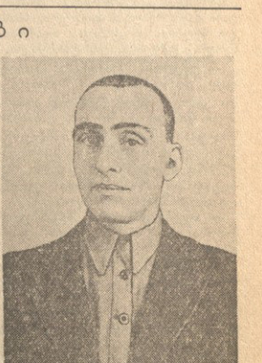

ჯ. ე. სვირავა

ზუგდიდის რაიონის კოლმეურნეობა „კომინტერნის“ მებრგოლური. სოციალისტური შრომის გმირის წოდება მიენიჭა 3 ჰექტარი ფართობის თვითეულ ჰექტარზე 79,86 ცენტნერი სიმინდის მიღებისათვის.

ჩაის ფოთლის კრეფა დაიწყო

გალის რაიონში დაიწყო ჩაის მწვანე ფოთლის შერჩევითი კრეფა. ბუჩქების თეგებტაცია ნორმალურია.

სოფელ ოქუმის ლენინის სახელობის კოლმეურნეობამ მოჰკრიფა 200 კილოგრამზე მეტი ჩაის ფოთოლი.

ჩაის ფოთლის კრეფას შეუდგნენ აგრეთვე სოფელ ცხირიგალის სტალინის სახელობის, პირველი გალის მალნყოფილების სახელობის, სბერნოს ორკონრკეტის სახელობის კოლმეურნეობები და ანიგვარის საბჭოთა მეურნეობა, რომელმაც მოჰკრიფა 1.700 კილოგრამი ჩაის ფოთოლი.

10 მაისისათვის რაიონში სულ მოკრეფილია 2.400 კილოგრამი ფოთოლი.

გალისა და ანიგვარის ჩაის ფაბრიკები შეუდგნენ ნედლეულის გადამუშავებას.

პარტიული ცხოვრება

პარტიული და სამეურნეო მუშაობის სწორი შეხამებით

ორჯონიკიძის სახელობის მაღაროს კოლექტივმა (ტყიბული) 1947 წელი წარმატებით დაამთავრა. წლიური დაგალება აქ 25 ოქტომბრისათვის შესრულეს და გეგმის გადამეტებით 3 მაშ შობლოს მისცეს ათეულ ათასობით ტონა მაღალხარისხოვანი მარგანეცი. ეს წარმატება მოპოვებულია მაღარელთა თავდადებული შრომით, პარტიული და სამეურნეო მუშაობის სწორად შეთავსებით. მაღაროს კომუნისტებმა კარგად ესმით, რომ პარტიული და სამეურნეო მუშაობის შეუხამებლად, სამეურნეო საქმიანობისადმი სწორი ხელმძღვანელობისა და კონტროლის უკონლად წარმოებდნენ საწარმოო გამარჯვებაზე ლაპარაკი.

დაიწყო მიმდინარე სამეურნეო წელი — სტალინური ხუთწლედის მესამე გადამწყვეტი წელი. მაღაროს იანვარში საგრძნობლად გადიდებული გეგმა მიიღო. იანვრის პირველ დღეებში დავალება არ სრულდებოდა. გეგმის შესრულების პროცენტი 75-80-ს ძლივს აღწევდა. პარტბიუროს (მდივანი ამხ. ბ. ოტიაშვილი) ვაისწყალა მარგანეცის ამოღების გადიდების საკითხი. 16 იანვარს ღია პარტიული კრების დღის წესრიგში მაღაროს დირექტორის, კომუნისტი ინეინრის ალ. მოდებაძის მოხსენება იდგა. იგი იანვრის პირველი ნახევრის შედეგებს და მორიგ ამოცანებს შეეხებოდა. საკითხის მომხდებში მონაწილეობდნენ კომუნისტები მ. კინჭოშვილი, გ. ბუაძე, მ. თამბაგარი, ა. პეტროსოვი. კამათში მონაწილეობა მიიღეს კომუნისტებმა მ. კინჭოშვილმა, გ. ჭილდაძემ, შ. გაფრინდაშვილმა, გ. მაჭავარიანმა, ბ. ოტიაშვილმა, ვ. ხვედელიძემ და მაღაროს მთავარმა ინეინერმა ნ. ბუტხუზიშვილმა. მათ დაწერილებით ილაპარაკეს მაღაროს ჩამორჩენის მიზეზებზე და საქმიანი წინადადებები წამოაყენეს.

პარტიულმა კრებამ ანალიზი გაუკეთა მამორჩენის მიზეზებს, აღნიშნა, რომ მაღაროს შიდა ტრანსპორტი ცუდად მუშაობს, გაგონების მიმოქცევა ნელია, სახელისნო ვერ აწერების ვაგონების რემონტს, არანორმალურად მუშაობს საჰაერო-სააბაირო გზა, შრომის ორგანიზაცია არ სდგას სათანადო სიმაღლეზე. კრებამ კონკრეტული დადგენილება მიიღო. მაღაროს გადამწყვეტი, წამყვანი უბნების კომუნისტებს გარკვეული დავალება მიეცათ და იქვე შესრულების ვადა ჩაეწერათ. დაიწყო დადგენილების შესრულებისათვის ბრძოლა. საჰაერო-სააბაიონო გზის მოძრაობა შემადგენლობა წესრიგზე მოიყვანეს, დაამაგრეს გზის № 15 საყრედი, გასინჯეს მისი ღერძი, სისტემატური კონტროლი დაწესდა გზის მუშაობაზე. მაღაროს შიდა ტრანსპორტის მუშაობის მოსაგვარებლად შესდგა ვაგონების რემონტის, გრაფიკი, დაწესდა მეთვალყურეობა მის დაცვაზე. ვაგონების გასარემონტებლად შეიქმნა სპეციალური ბრიგადა. გაუმჯობესდა ავზეთე ცვლების მუშაობა და შრომის ორგანიზაცია სანგრეგებში. ამის შედეგად 19 იანვრიდან მაღარომ უკვე იწყო სადღეღამისო დავალების შესრულება. გეგმის შესრულება აღმავალი ხაზით წავიდა, ანაზღაურებულ იქნა პირველი ნაკეთის დანაკლისი. ინეინრი მოსამზადებელ სამუშაოთა გეგმა შესრულდა 118 პროცენტით. გადაჭარბებით შესრულდა მარგანეცის დამზადების დავალება. ეს მაღარო იანვარში ერთადერთი იყო ჭიათურაში, რომელმაც გეგმა შეასრულა.

მაგრამ ეს მაინც არ იყო საკმარისი და 13 თებერვალს პარტიულმა კრებამ აღნიშნული დადგენილების შესრულება შეაძოწმა. აღინიშნა, რომ დადგენილების შეხლები ძირითადად შესრულებულია, მაგრამ ჯერ კიდევ არის ნაკლი. კრებამ განსაკუთრებით აღნიშნა და დადგენილებაშიც ჩასწერა, რომ მაღარო ვერ ასრულებდა შრომის ნაყოფიერების გეგმას. ამ საკითხს პარტიული ორგანიზაცია კვლავ დაუბრუნდა, როცა 12 მარტს ღია პარტიულ კრებაზე მაღაროს «მთავარი ინეინრის ნ. ბუტხუზიშვილის მოხსენება მოისმინეს. მისი თქმა იყო შრომის ნაყოფიერების გადიდება და პროდუქციის თვითღირებულების შემცირება. საკითხის მომზადებაში მონაწილეობენ კომენისტები: ტექნიკოსი ალ. პეტროსოვი, ეკონომისტი თინა ხითარიშვილი და სტახანოველი ამწეზე იმყოფებენ, აგრეთვე ამ მოქმედებზე სხვა კვეყნებისა და მათ შორის ამერიკის შრომის ნაყოფიერების ზრდის წყაროებზე, განსაკუთრებით ბეერი ითქვა მასალებს, ელექტროენერგიის მომპრინებით ხარჯვის, საერთოდ წარმოების რენტაბელურად მუშაობის საკითხებზე. დადგენილებაც მოფიქრებული და საქმიანი მიიღეს. ამან უნაყოფოდ როდი ჩაიარა: მაღაროს კოლექტივმა გადაჭარბებით შეასრულა მარგანეცის გამოღების, სასარქვლო პროდუქციის დამზადების და შრომის ნაყოფიერების ზრდის პირველი კვარტალის გეგმები. პროდუქციის თვითღირებულების შემცირებით დაზოგილია რამდენიმე ათეული ათასი მანეთი.

მაღაროს კოლექტივი თავდადებით მუშაობდა აპრილშიც. ახლა აქ განსაკუთრებული ყურადღება ექცევა რენტაბელურად მუშაობას.

კომენისტება წარმოების ავანგარდში არიან, ორჯზის ორდენოსანი სტახანოველი პაველ მიროტაძე მეორე უბანში პარტკაბუეტის ხელმძღვანელია. იგი არა მარტო მოფიქრებულ და სერიოზულ საკითხებს აყენებს პარტიული ორგანიზაციის წინაშე, არამედ მამაცური შრომის საუცხოო ნიმუშებსაც გვაძლევს. მან 15 აპრილისათვის 121 პროცენტით შეასრულა თავისი ხუთწლიანი გეგმა. ამხ. მიროტაძემ მეოთხე სტალინურ ხუთწლედში დამიღო 25.892 ტონა მარგანეცი და 128.000 მანეთი გამომიმუშავა. ასევე თავდადებულად მუშაობენ კომენისტი სტახანოველები ქ. თამბაგარი, ა. გაფრინდაშვილი, მ. თამბაგარძე, ფ. მიროტაძე, ს. გაბრიჭიძე და სხვები.

პარტიული ორგანიზაცია თავის პარტიულ-ორგანიზაციულ და მასობრივ-პოლიტიკურ მუშაობას სამეურნეო საკითხების წარმატებით გადაწყვეტას უკავშირებს.

ეჭვი არაა, ორჯონიკიძის სახელობის მაღაროს პარტიული ორგანიზაცია შემდგომში კიდევ უფრო გააძლიერებს პარტიულ მუშაობას, მტკიცედ დარაზმავს მაღაროს კოლექტივს მეოთხე სტალინური ხუთწლედის ოთხ წელიწადში შესრულებისათვის.

პ. ჭიოკაძე
„კომუნისტის“ საყოთარი კორესპონდენტი

საბჭოთა კავშირ-ამერიკის ურთიერთობისათვის

4 მაისს ამერიკის შეერთებულ შტატების ელჩმა ბ-ნმა სმიტმა ინახულა სსრ კავშირის საგარეო საქმეთა მინისტრი ვ. მ. მოლოტოვი და თავისი მთავრობის დავალებით გაუქვთა განცხადება, რომელშიც ნათქვამია შემდეგი.

დაიმოწმა რა თავისი 1946 წლის საუბარი გენერალისიმუს ი. ბ. სტალინთან და ვ. მ. მოლოტოვთან, ბ-ნმა სმიტმა განაცხადა, რომ ეკონომის კვეყნების საზოგადოება და ამერიკის შეერთებული შტატები, შეშფოთებულნი საბჭოთა პოლიტიკის ტენდენციებით, დაინახვნენ ურთიერთ თავდაცვასთან და შეერთებულ შტატებს მტკიცედ აქვთ გადაწყვეტილი თავისი როლი შეასრულოს ამ ეროთბლივ ღონისძიებებში, რომლებიც მიმართულია აღდგენისა და თავდაცვისაკენ. ამერიკელი ხალხის შეშფოთება და გადაწყვეტილება გაძლიერდა იმ მტრული პოზიციის გამო, რომელიც საბჭოთა მთავრობამ გამოიჩინა ეკონომის აღდგენის პროგრამის მიმართ, რაც თავისი იდეით წარმოადგენს მხოლოდ ერთობლივ საფუძველზე აღდგენის საქმეში ამერიკის მხრივ დახმარების გაწევის ღონისძიების ვისპესთვის საფრთხის შეუქმნელად.

ის მდგომარეობა, რაც შეიქმნა საბჭოთა მთავრობის ან იმ პოლიტიკური ჯგუფების მოქმედების გამო, რომლებიც, როგორც სჩანს, მის კონტროლში იმყოფებიან, აგრეთვე ამ მოქმედებზე სხვა კვეყნებისა და მათ შორის ამერიკის შეერთებული შტატების რეაგირება, უეჭველია, ფრიად სერიოზული ხასიათისაა.

ამასთან დაკავშირებით ამერიკის შეერთებული შტატების მთავრობას სურს აღნიშნოს ზოგიერთი მომენტი, რომელთა მიმართ, მისი აზრით, ფრიად საჭიროა, რომ არავითარი გაუგებრობა არ იყოს.

1. შეერთებული შტატების პოლიტიკა საერთაშორისო საკითხებში ან უკანასკნელ დროს საკმაოდ გარკვეული გახდა. ამ პოლიტიკას მხარს უჭერს ამერიკელი ხალხის უმრავლესობა. ეს პოლიტიკა კლავად ენერგიულად განხორციელდება.

შინაპოლიტიკური მოსაზრებანი, როგორც, მაგალითად, მომავალი არჩევნები, ამ პოლიტიკაზე გავლენას ვერ მოახდენენ.

ამერიკის შეერთებული შტატების მთავრობისათვის ცნობილია, რომ ამჟამინდელი ორგანიზაციები სხვადასხვა ადგილას ამ თვალსაზრისის პრობლემად ეჩვენან, რომ შეერთებულ შტატებში მოახლოებული ეკონომიური კრიზისი მალე გამოიწვევს ამერიკის პოლიტიკის შეცვლას. იმათვის კი, ვინც დაინტერესდა წინასწარმეტყველებს ასეს, უნდა შეიგნონ, რომ ეკონომიური კრიზისი არასგზით არ შეეხება ამერიკის შეერთებული შტატების ძირითად საწარმოო სიმძლავრეს ან ძირითად ფაქტორებს, რომლებიც საფუძვლად უდევს ამერიკის შეერთებული შტატების პოლიტიკას.

ახლანდელი საერთაშორისო მდგომარეობა ეხება იმ საკითხებს, რომლებსაც საარსებო მნიშვნელობა აქვს შეერთებული შტატების უშიშროებისა და საყოველთაო მშვიდობისათვის.

2. ამერიკის შეერთებული შტატების მთავრობას სურს გარკვეით განაცხადოს, რომ შეერთებულ შტატებს არავითარი მტრული ან აგრესიული განზრახვა არა აქვს საბჭოთა კავშირის მიმართ. შეერთებული შტატების პოლიტიკა შემუშავებულია იმგვარად, რომ იგი ეერავითარ შემთხვევაში ვერ მოახდენს არაბელსაყირე გავლენას საბჭოთა კავშირის ინტერესებზე, თუ საბჭოთა კავშირი მისწრაფვის მშვიდობიანი ურთიერთობა ჰქონდეს თავის მეზობლებთან და თავი შეიკავოს იმ ცდებისაგან, რომ ზედმეტ პირდაპირ თუ არაპირდაპირ გავლენას ახდენდეს მათს საქმეებზე.

არსებითად რომ ვთქვათ, შეერთებული შტატების საგარეო პოლიტიკის ბევრი ელემენტი, რომლებიც ამჟამად საბჭოთა პრესის მხრივ ასეთ მკვეთრ წინააღმდეგობას იწვევენ, არასოდეს არ წამოიჭრებოდა, შეერთებული შტატებისათვის საჭირო რომ არ იყოს დაბარება გაეწიოთ სხვა კვეყნებს იმ მიზნით, რომ დაიცვან მათი პოლიტიკური მთლიანობა კომენისტურ უმცირესობათა იმ ცდებისაგან, რომლებიც მიმართულია ძალაუფლების ხელში ჩაგდებისაკენ და უცხოეთის ინტერესებისადმი დამორჩილებული რეჟიმების დამყარებისაკენ. თუ ეს ცდები შეწყდება, მაშინ საჭირო აღარ იქნება შეერთებული შტატების საგარეო პოლიტიკის ზოგიერთი გამოელინებანი, რომლებიც, როგორც სჩანს, უკმაყოფილებას იწვევენ მოსკოვში.

ამერიკა-საბჭოთა კავშირის ურთიერთობის ახლანდელი მდგომარეობა ამერიკელი ხალხისა და შეერთებული შტატების მთავრობისათვის სერიოზული იმედგაცრუების წყაროს წარმოადგენს. რაც შეგვიძლია ჩვენ, იგი წარმოადგენს მცდელობას, რომ მოვლენებში ობიექტურად შევაფასოთ და რომლებმაც ამის გამო ხელსაყრელი პირობები შეჰქმნეს ამ კვეყნებსა და სსრ კავშირ შორის მეგობრული ურთიერთობის განვითარებისათვის. საფუძვლო არასწორი იქნებოდა, რომ აქ მომხდარი დემოკრატიული გარდაქმნები მიგვეცვა ამ კვეყნების საშინაო საქმეებში საბჭოთა კავშირის ჩარევისათვის. ეს იმის მომასწავებელი იქნებოდა, რომ უდიდებულესეული უეჭველი ფაქტი, რომ აღნიშნული გარდაქმნები წარმოადგენენ ნაცისმის და ფაშიზმზე დემოკრატიული ძალების გამარჯვების ბუნებრივ შედეგს და ამ გარდაქმნების აღმოსავლეთ ევროპის ხალხები განიხილავენ როგორც გარდატეხას ახალი ომის საფრთხის წინააღმდეგ. ამასთან დაკავშირებით საფუძვლო ვასაკვირვებელ პოსტებზე, ვინაიდან ამ კვეყნების ხალხები კომენისტების სთვლიან ახალი ომის წინააღმდეგ ყველაზე თანმიმდევრულ მებრძოლებად.

არავის არა აქვს უფლება სადავოდ გახადოს, რომ დემოკრატიულ გარდაქმნათა განხორციელება თვითეული სახელმწიფოს საშინაო საქმეა. მაგრამ ამერიკის შეერთებული შტატების მთავრობის ზემოთ მოყვანილი განცხადებიდან სჩანს, რომ იგი სხვა აზრისაა და თავის მხრივ დასაშვებად სთვლის სხვა სახელმწიფოების საშინაო საქმეებში ასეთი ჩარევის ერთადერთ მაგალითი როდია.

საბჭოთა კავშირ-ამერიკის ურთიერთობის ახლანდელ არადამაკმაყოფილებელ მდგომარეობას ამერიკის შეერთებული შტატების მთავრობა ხსნის აგრეთვე საბჭოთა მთავრობის პოზიციით ევროპიდან ჯარების გაყვანის საკითხის პრობლემის საკითხში. ამავე დროს, საკმაოდ ცხადია, ევროპის კვეყნების ეკონომიური აღდგენის საქმეში ისე კი არ დასმულიყო, როგორც ეს აღნიშნულ პროგრამაშია, არამედ გაერთიანებული ერების ორგანიზაციის ფარგლებში საერთაშორისო ეკონომიური თანამშრომლობის ნორმალური პირობების საფუძველზე. და სახელმწიფოთა ეროვნული უფლებებისა და სუვერენიტეტის ჯეროვანი პატივისცემით. მაშინ არ იქნებოდა მიზეზები ევროპის აღდგენის პროგრამასადმი სსრ კავშირის უარყოფითი დამოკიდებულებისათვის. მით უმეტეს, რომ სსრ კავშირი წარმოადგენს ომში ეკონომიურად ერთ-ერთ ყველაზე დაზარალებულ სახელმწიფოს, რომელიც უაღრესად დაინტერესებულია ომისშემდგომი საერთაშორისო ეკონომიური თანამშრომლობის განვითარებით.

ამასთან ერთად საბჭოთა მთავრობას საჭიროდ მიაჩნია განაცხადოს, რომ საბჭოთა კავშირ-ამერიკის ურთიერთობის ახლანდელი არადამაკმაყოფილებელი მდგომარეობა და საერთაშორისო ვითარების დაძაბულობის მიზეზია სსრ კავშირის პოლიტიკა ომისაღველი ევროპაში და აქ გაძლიერებული გაფეთება საბჭოთა კავშირისა.

რაც შეეხება სსრ კავშირის ურთიერთობას მოსაზღვრე კვეყნებთან, აგრეთვე ევროპის სხვა კვეყნებთან, საბჭოთა მთავრობას კმაყოფილებით შეუძლია აღნიშნოს, რომ მართლაც ეს ურთიერთობა ომის შემდეგ მნიშვნელოვნად გაუმჯობესდა. როგორც ცნობილია, ამან თავისი გამოხატულება ჰპოვა სსრ კავშირსა და ამ კვეყნებს შორის მეგობრობისა და ურთიერთდახმარების ხელშეკრულებათა დადებით, რომლებიც მიმართულია მხოლოდ და მხოლოდ გერმანიისა და მისი შესაძლო მოკავშირეების მხრივ აგრესიის განმეორების წინააღმდეგ და რომლებიც, წინააღმდეგ ამერიკის შეერთებული შტატების მოსკოველი ელჩის ბ-ნ სმიტის განცხადებისა, არავითარ საიდუმლო ოქმებს არ შეიცავენ. ეს ხელშეკრულებათა დადებით გამყარებულ ურთიერთობას ამყარებს ამ კვეყნებსა და მთელი რიგი ოფიციალური წარმომადგენლებით პირდაპირ აცხადებენ, რომ ამ ბაზების შექმნის მიზანია სსრ კავშირის გარეშეცვა. ასეთი ლონისძიებანი არ შეიძლება აიხსნას თავდაცვის ინტერესებით. არ შეიძლება აგრეთვე გვერდი აუაროთ ისიც, რომ საერთაშორისო ურთიერთობის ახლანდელ ატმოსფეროს სწამლავენ ყოველგვარი აგრესიული მეკრაით, რაც მიმართულია სსრ კავშირის წინააღმდეგ და რაც გამომდინარეობს ამერიკის შეერთებული შტატების მთავრობასთან მჭიდროდ დაკავშირებული გარკვეული წრეებიდან. ამის საწინააღმდეგოდ საბჭოთა მთავრობა ახორციელებს თანმიმდევრულ მშვიდობიან პოლიტიკას ყველა ქვეყნებთან, ვინაიდან ამ ქვეყნების ხალხები ინტერესებით, რომ საერთაშორისო ურთიერთობის განმტკიცების პოლიტიკას. ეკონომის ამ კვეყნებთან თავისი ურთიერთობის განმტკიცების პოლიტიკას საბჭოთა კავშირი კვლავაც განახორციელებს.

ამერიკის შეერთებული შტატების მთავრობა განცხადებაში ნათქვამია, რომ სხვა კვეყნებში შეერთებული შტატების ზოგიერთი საგარეოპოლიტიკური ღონისძიება, რაც სსრ კავშირის უკმაყოფილებას იწვევს, ანისხება ამ კვეყნების სანიენო საქმეებზე საბჭოთა კავშირის ზედმეტი გაგლენით. საბჭოთა მთავრობა ვერ დაეთანხმება ამგვარ განმარტებას.

რაც შეეხება აღმოსავლეთ ევროპის კვეყნებს, რომლებიც ამ შემთხვევაში ხსენებულია განცხადებაში, აქ ომის შემდეგ, როგორც ცნობილია, მოხდა სერიოზული დემოკრატიული გარდაქმნები, რომლებიც წარმოადგენენ ახალი ომის საფრთხის წინააღმდეგ დაცვის საშუალებას და რომლებმაც ამის გამო ხელსაყრელი პირობები შეჰქმნეს ამ კვეყნებსა და სსრ კავშირ შორის მეგობრული ურთიერთობის განვითარებისათვის. საფუძვლო არასწორი იქნებოდა, რომ ამ შიდაღილი დემოკრატიული გარდაქმნები მიგვეცვა ამ კვეყნების შინაპოლიტიკაში საქმეებში საბჭოთა კავშირის ჩარევისათვის. ეს იმის მომასწავებელი იქნებოდა, რომ უდიდებულესეული უეჭველი ფაქტი, რომ აღნიშნული გარდაქმნები წარმოადგენენ ნაცისმის და ფაშიზმზე დემოკრატიული ძალების გამარჯვების ბუნებრივ შედეგს და ამ გარდაქმნების აღმოსავლეთ ევროპის ხალხები განიხილავენ როგორც გარდატეხას ახალი ომის საფრთხის წინააღდეგ. ამასთან დაკავშირებით საფუძვლო ვასაკვირვებელ პოსტებზე, ვინაიდან ამ კვეყნების ხალხები კომენისტების სთვლიან ახალი ომის წინააღმდეგ ყველაზე თანმიმდევრულ მებრძოლებად.

არავის არა აქვს უფლება სადავოდ გახადოს, რომ დემოკრატიულ გარდაქმნათა განხორციელება თვითეული სახელმწიფოს საშინაო საქმეა. მაგრამ ამერიკის შეერთებული შტატების მთავრობის ზემოთ მოყვანილი განცხადებიდან სჩანს, რომ იგი სხვა აზრისაა და თავის მხრივ დასაშვებად სთვლის სხვა სახელმწიფოების საშინაო საქმეებში ასეთი ჩარევის ერთადერთი მაგალითი როდია.

საბჭოთა კავშირ-ამერიკის ურთიერთობის ახლანდელ არადამაკმაყოფილებელ მდგომარეობას ამერიკის შეერთებული შტატების მთავრობა ხსნის აგრეთვე საბჭოთა მთავრობის პოზიციით ევროპიდან ჯარების გაყვანის საკითხის პრობლემის საკითხში. ამავე დროს, საკმაოდ ცხადია, ევროპის კვეყნების ეკონომიური აღდგენის საქმეში ისე კი არ დასმულიყო, როგორც ეს აღნიშნულ პროგრამაშია, არამედ გაერთიანებული ერების ორგანიზაციის ფარგლებში საერთაშორისო ეკონომიური თანამშრომლობის ნორმალური პირობების საფუძველზე. და სახელმწიფოთა ეროვნული უფლებებისა და სუვერენიტეტის ჯეროვანი პატივისცემით. მაშინ არ იქნებოდა მიზეზები ევროპის აღდგენის პროგრამასადმი სსრ კავშირის უარყოფითი დამოკიდებულებისათვის. მით უმეტეს, რომ სსრ კავშირი წარმოადგენს ომში ეკონომიურად ერთ-ერთ ყველაზე დაზარალებულ სახელმწიფოს, რომელიც უაღრესად დაინტერესებულია ომისშემდგომი საერთაშორისო ეკონომიური თანამშრომლობის განვითარებით.

ამასთან ერთად საბჭოთა მთავრობას საჭიროდ მიაჩნია განაცხადოს, რომ საბჭოთა კავშირ-ამერიკის ურთიერთობის ახლანდელი არადამაკმაყოფილებელი მდგომარეობა და საერთაშორისო ვითარების დაძაბულობის მიზეზია სსრ კავშირის პოლიტიკა ომისაღველი ევროპაში და აქ გაძლიერებული გაფეთება საბჭოთა კავშირისა.

რაც შეეხება სსრ კავშირის ურთიერთობას მოსაზღვრე კვეყნებთან, აგრეთვე ევროპის სხვა კვეყნებთან, საბჭოთა მთავრობას კმაყოფილებით შეუძლია აღნიშნოს, რომ მართლაც ეს ურთიერთობა ომის შემდეგ მნიშვნელოვნად გაუმჯობესდა. როგორც ცნობილია, ამან თავისი გამოხატულება ჰპოვა სსრ კავშირსა და ამ კვეყნებს შორის მეგობრობისა და ურთიერთდახმარების ხელშეკრულებათა დადებით, რომლებიც მიმართულია მხოლოდ და მხოლოდ გერმანიისა და მისი შესაძლო მოკავშირეების მხრივ აგრესიის განმეორების წინააღმდეგ და რომლებიც, წინააღმდეგ ამერიკის შეერთებული შტატების მოსკოველი ელჩის ბ-ნ სმიტის განცხადებისა, არავითარ საიდუმლო ოქმებს არ შეიცავენ. ეს ხელშეკრულებათა დადებით გამყარებულ ურთიერთობას ამყარებს ამ კვეყნებსა და მთელი რიგი ოფიციალური წარმომადგენლებით პირდაპირ აცხადებენ, რომ ამ ბაზების შექმნის მიზანია სსრ კავშირის გარეშეცვა. ასეთი ლონისძიებანი არ შეიძლება აიხსნას თავდაცვის ინტერესებით. არ შეიძლება აგრეთვე გვერდი აუაროთ ისიც, რომ საერთაშორისო ურთიერთობის ახლანდელ ატმოსფეროს სწამლავენ ყოველგვარი აგრესიული მეკრაით, რაც მიმართულია სსრ კავშირის წინააღმდეგ და რაც გამომდინარეობს ამერიკის შეერთებული შტატების მთავრობასთან მჭიდროდ დაკავშირებული გარკვეული წრეებიდან. ამის საწინააღმდეგოდ საბჭოთა მთავრობა ახორციელებს თანმიმდევრულ მშვიდობიან პოლიტიკას ყველა ქვეყნებთან, ვინაიდან ამ ქვეყნების ხალხები ინტერესებით, რომ საერთაშორისო ურთიერთობის განმტკიცების პოლიტიკას. ეკონომის ამ კვეყნებთან თავისი ურთიერთობის განმტკიცების პოლიტიკას საბჭოთა კავშირი კვლავაც განახორციელებს.

ამერიკის შეერთებული შტატების მთავრობა განცხადებაში ნათქვამია, რომ სხვა კვეყნებში შეერთებული შტატების ზოგიერთი საგარეოპოლიტიკური ღონისძიება, რაც სსრ კავშირის უკმაყოფილებას იწვევს, ანისხება ამ კვეყნების სანიენო საქმეებზე საბჭოთა კავშირის ზედმეტი გაგლენით. საბჭოთა მთავრობა ვერ დაეთანხმება ამგვარ განმარტებას.

ამერიკა-საბჭოთა კავშირის ურთიერთობის ახლანდელი მდგომარეობა ამერიკელი ხალხისა და შეერთებული შტატების მთავრობისათვის სერიოზული იმედგაცრუების წყაროს წარმოადგენს. რაც შეგვიძლია ჩვენ, იგი წარმოადგენს მცდელობას, რომ მოვლენებში ობიექტურად შევაფასოთ და რომლებმაც ამის გამო ხელსაყრელი პირობები შეჰქმნეს ამ კვეყნებსა და სსრ კავშირ შორის მეგობრული ურთიერთობის განვითარებისათვის. საფუძვლო არასწორი იქნებოდა, რომ ამ შიდაღილი დემოკრატიული გარდაქმნები მიგვეცვა ამ კვეყნების შინაპოლიტიკაში საქმეებში საბჭოთა კავშირის ჩარევისათვის. ეს იმის მომასწავებელი იქნებოდა, რომ უდიდებულესეული უეჭველი ფაქტი, რომ აღნიშნული გარდაქმნები წარმოადგენენ ნაცისმის და ფაშიზმზე დემოკრატიული ძალების გამარჯვების ბუნებრივ შედეგს და ამ გარდაქმნების აღმოსავლეთ ევროპის ხალხები განიხილავენ როგორც გარდატეხას ახალი ომის საფრთხის წინააღდეგ. ამასთან დაკავშირებით საფუძვლო ვასაკვირვებელ პოსტებზე, ვინაიდან ამ კვეყნების ხალხები კომენისტების სთვლიან ახალი ომის წინააღმდეგ ყველაზე თანმიმდევრულ მებრძოლებად.

არავის არა აქვს უფლება სადავოდ გახადოს, რომ დემოკრატიულ გარდაქმნათა განხორციელება თვითეული სახელმწიფოს საშინაო საქმეა. მაგრამ ამერიკის შეერთებული შტატების მთავრობის ზემოთ მოყვანილი განცხადებიდან სჩანს, რომ იგი სხვა აზრისაა და თავის მხრივ დასაშვებად სთვლის სხვა სახელმწიფოების საშინაო საქმეებში ასეთი ჩარევის ერთადერთი მაგალითი როდია.

საბჭოთა კავშირ-ამერიკის ურთიერთობის ახლანდელ არადამაკმაყოფილებელ მდგომარეობას ამერიკის შეერთებული შტატების მთავრობა ხსნის აგრეთვე საბჭოთა მთავრობის პოზიციით ევროპიდან ჯარების გაყვანის საკითხის პრობლემის საკითხში. ამავე დროს, საკმაოდ ცხადია, ევროპის კვეყნების ეკონომიური აღდგენის საქმეში ისე კი არ დასმულიყო, როგორც ეს აღნიშნულ პროგრამაშია, არამედ გაერთიანებული ერების ორგანიზაციის ფარგლებში საერთაშორისო ეკონომიური თანამშრომლობის ნორმალური პირობების საფუძველზე. და სახელმწიფოთა ეროვნული უფლებებისა და სუვერენიტეტის ჯეროვანი პატივისცემით. მაშინ არ იქნებოდა მიზეზები ევროპის აღდგენის პროგრამასადმი სსრ კავშირის უარყოფითი დამოკიდებულებისათვის. მით უმეტეს, რომ სსრ კავშირი წარმოადგენს ომში ეკონომიურად ერთ-ერთ ყველაზე დაზარალებულ სახელმწიფოს, რომელიც უაღრესად დაინტერესებულია ომისშემდგომი საერთაშორისო ეკონომიური თანამშრომლობის განვითარებით.

ამასთან ერთად საბჭოთა მთავრობას საჭიროდ მიაჩნია განაცხადოს, რომ საბჭოთა კავშირ-ამერიკის ურთიერთობის ახლანდელი არადამაკმაყოფილებელი მდგომარეობა და საერთაშორისო ვითარების დაძაბულობის მიზეზია სსრ კავშირის პოლიტიკა ომისაღველი ევროპაში და აქ გაძლიერებული გაფეთება საბჭოთა კავშირისა.

რაც შეეხება სსრ კავშირის ურთიერთობას მოსაზღვრე კვეყნებთან, აგრეთვე ევროპის სხვა კვეყნებთან, საბჭოთა მთავრობას კმაყოფილებით შეუძლია აღნიშნოს, რომ მართლაც ეს ურთიერთობა ომის შემდეგ მნიშვნელოვნად გაუმჯობესდა. როგორც ცნობილია, ამან თავისი გამოხატულება ჰპოვა სსრ კავშირსა და ამ კვეყნებს შორის მეგობრობისა და ურთიერთდახმარების ხელშეკრულებათა დადებით, რომლებიც მიმართულია მხოლოდ და მხოლოდ გერმანიისა და მისი შესაძლო მოკავშირეების მხრივ აგრესიის განმეორების წინააღმდეგ და რომლებიც, წინააღმდეგ ამერიკის შეერთებული შტატების მოსკოველი ელჩის ბ-ნ სმიტის განცხადებისა, არავითარ საიდუმლო ოქმებს არ შეიცავენ. ეს ხელშეკრულებათა დადებით გამყარებულ ურთიერთობას ამყარებს ამ კვეყნებსა და მთელი რიგი ოფიციალური წარმომადგენლებით პირდაპირ აცხადებენ, რომ ამ ბაზების შექმნის მიზანია სსრ კავშირის გარეშეცვა. ასეთი ლონისძიებანი არ შეიძლება აიხსნას თავდაცვის ინტერესებით. არ შეიძლება აგრეთვე გვერდი აუაროთ ისიც, რომ საერთაშორისო ურთიერთობის ახლანდელ ატმოსფეროს სწამლავენ ყოველგვარი აგრესიული მეკრაით, რაც მიმართულია სსრ კავშირის წინააღმდეგ და რაც გამომდინარეობს ამერიკის შეერთებული შტატების მთავრობასთან მჭიდროდ დაკავშირებული გარკვეული წრეებიდან. ამის საწინააღმდეგოდ საბჭოთა მთავრობა ახორციელებს თანმიმდევრულ მშვიდობიან პოლიტიკას ყველა ქვეყნებთან, ვინაიდან ამ ქვეყნების ხალხები ინტერესებით, რომ საერთაშორისო ურთიერთობის განმტკიცების პოლიტიკას. ეკონომის ამ კვეყნებთან თავისი ურთიერთობის განმტკიცების პოლიტიკას საბჭოთა კავშირი კვლავაც განახორციელებს.

ამერიკის შეერთებული შტატების მთავრობა განცხადებაში ნათქვამია, რომ სხვა კვეყნებში შეერთებული შტატების ზოგიერთი საგარეოპოლიტიკური ღონისძიება, რაც სსრ კავშირის უკმაყოფილებას იწვევს, ანისხება ამ კვეყნების სანიენო საქმეებზე საბჭოთა კავშირის ზედმეტი გაგლენით. საბჭოთა მთავრობა ვერ დაეთანხმება ამგვარ განმარტებას.

რაც შეეხება აღმოსავლეთ ევროპის კვეყნებს, რომლებიც ამ შემთხვევაში ხსენებულია განცხადებაში, აქ ომის შემდეგ, როგორც ცნობილია, მოხდა სერიოზული დემოკრატიული გარდაქმნები, რომლებიც წარმოადგენენ ახალი ომის საფრთხის წინააღმდეგ დაცვის საშუალებას და რომლებმაც ამის გამო ხელსაყრელი პირობები შეჰქმნეს ამ კვეყნებსა და სსრ კავშირ შორის მეგობრული ურთიერთობის განვითარებისათვის. საფუძვლო არასწორი იქნებოდა, რომ ამ შიდაღილი დემოკრატიული გარდაქმნები მიგვეცვა ამ კვეყნების შინაპოლიტიკაში საქმეებში საბჭოთა კავშირის ჩარევისათვის. ეს იმის მომასწავებელი იქნებოდა, რომ უდიდებულესეული უეჭველი ფაქტი, რომ აღნიშნული გარდაქმნები წარმოადგენენ ნაცისმის და ფაშიზმზე დემოკრატიული ძალების გამარჯვების ბუნებრივ შედეგს და ამ გარდაქმნების აღმოსავლეთ ევროპის ხალხები განიხილავენ როგორც გარდატეხას ახალი ომის საფრთხის წინააღდეგ. ამასთან დაკავშირებით საფუძვლო ვასაკვირვებელ პოსტებზე, ვინაიდან ამ კვეყნების ხალხები კომენისტების სთვლიან ახალი ომის წინააღმდეგ ყველაზე თანმიმდევრულ მებრძოლებად.

არავის არა აქვს უფლება სადავოდ გახადოს, რომ დემოკრატიულ გარდაქმნათა განხორციელება თვითეული სახელმწიფოს საშინაო საქმეა. მაგრამ ამერიკის შეერთებული შტატების მთავრობის ზემოთ მოყვანილი განცხადებიდან სჩანს, რომ იგი სხვა აზრისაა და თავის მხრივ დასაშვებად სთვლის სხვა სახელმწიფოების საშინაო საქმეებში ასეთი ჩარევის ერთადერთი მაგალითი როდია.

საბჭოთა კავშირ-ამერიკის ურთიერთობის ახლანდელ არადამაკმაყოფილებელ მდგომარეობას ამერიკის შეერთებული შტატების მთავრობა ხსნის აგრეთვე საბჭოთა მთავრობის პოზიციით ევროპიდან ჯარების გაყვანის საკითხის პრობლემის საკითხში. ამავე დროს, საკმაოდ ცხადია, ევროპის კვეყნების ეკონომიური აღდგენის საქმეში ისე კი არ დასმულიყო, როგორც ეს აღნიშნულ პროგრამაშია, არამედ გაერთიანებული ერების ორგანიზაციის ფარგლებში საერთაშორისო ეკონომიური თანამშრომლობის ნორმალური პირობების საფუძველზე. და სახელმწიფოთა ეროვნული უფლებებისა და სუვერენიტეტის ჯეროვანი პატივისცემით. მაშინ არ იქნებოდა მიზეზები ევროპის აღდგენის პროგრამასადმი სსრ კავშირის უარყოფითი დამოკიდებულებისათვის. მით უმეტეს, რომ სსრ კავშირი წარმოადგენს ომში ეკონომიურად ერთ-ერთ ყველაზე დაზარალებულ სახელმწიფოს, რომელიც უაღრესად დაინტერესებულია ომისშემდგომი საერთაშორისო ეკონომიური თანამშრომლობის განვითარებით.

ამასთან ერთად საბჭოთა მთავრობას საჭიროდ მიაჩნია განაცხადოს, რომ საბჭოთა კავშირ-ამერიკის ურთიერთობის ახლანდელი არადამაკმაყოფილებელი მდგომარეობა და საერთაშორისო ვითარების დაძაბულობის მიზეზია სს

საკოლმეურნეო სოფლის მთელი ძალები დავრაზმოთ საგაზაფხულო თესვის დროულად დამთავრებისათვის!

მოვაწესრიგოთ შრომა მინდვრად

ამბროლაურის რაიონში საგაზაფხულო ხვნა-თესვის ახლადღა დაწყებულ ტემპი ვერ უზრუველჰყოფს გეგმის დაწესებულ ვადებში შესრულებას. სოფელ. ზემო ოლეთის კოლმეურნეობაში (თავმჯდომარე ა. გურგენიძე) მოეწყვისრებულებია შრომა, გამოუყენებელია ხარები. მუშა-საქონლის დიდი ნაწილი მოუვლელობის გამო დასუსტებულია. ცალკეულ ბრიგადებსა და რგოლებს ჯერ კიდევ არა აქვთ გეგმა, არ იციან რომელ ნაკვეთზე რა დათესონ და სხვ.

შრომის მოუწესრიგებლობის გამო ხვნა-თესვაში ჩამორჩა სოფელ ქვეღა ჭობის კოლმეურნეობაც (თავმჯდომარე ვ. გორდუნიანი). კოლმეურნეობის საწყობის გამგე ს. ჯინჭარაძე თესლის გაცემას ამაღარუბს, კოლმეურნეები საშუშაოდ გვიან გამოდიან და ადრე ამებიდან თავს. ამის გამო დღიური ნორმები სანაზღაურდაც არ სრულდება. მოსავლიანობის გადიდების საქმეში მნიშველოვან როლს ასრულებს სასუქი, აქ კი ამას არ ითვალისწინებენ. სასუქის ყანებში გატანის გეგმა სანაზღაურდაც არ შეასრულეს ბიან. ჩამორჩა ვენახის საშუშაოებიც, საკმაო რაოდენობით არა აქვთ ვენახისათვის ჭიგოები და სხვ.

სამინდვრო თესვის გეგმები სანაზღაურდაც არ შეუსრულებიათ სოფელ ურავის, ქედოსუბნის, ზემო ღვარდიის, თხმორის, უცუნის, წქდისის და სინათლის საბჭოებში შემავალ მთელ რიგ კოლმეურნეობებს. ისინი სჩაჩორ ზომებს არ ღებულობენ საგაზაფხულო ხვნა-თესვის აგროტექნიკურ ვადებში დაამთავრებლად.

ჩამორჩენის მთამიანა შეიფრანტებელია. საქონია გადამჭრელი ზომების მიღება არსებულ ნაკლოვანებათა სასწრაფოდ გამოსწორებისათვის.

ა. გეწაძე

„კომუნისტის“ საუღთარი კორესპონდენტი

ლამაზრობა უხვი მოსავლისათვის

სამხრეთ ოსეთის კოლმეურნეები დიდი ინტერესით გაეცნენ სსრ კავშირის უმაღლესი საბჭოს პრეზიდიუმის 24 აპრილის ბრძანებულებას უხვი მოსავლის მოყვანისათვის სოფლის მეურნეობის მოწინავეთათვის სოციალისტური შრომის ვგრინის წოდების მინიჭებისა და ორდენებითა და მედლებით დაჯილდოების შესახებ.

კოლმეურნეობებში აგიტატორები სანიტერესო საუბრებს ატარებენ ბრძანებულების შესახებ. გლეხობა ახალი შრომითი აღმაღლებით უპასუხებს შრომლიური პარტიისა და მთავრობის მზრუნველობას და კონკრეტულ ვალდებულებებს კისრულობენ.

ზნაურის რაიონის სოფელ თიღვის კოლმეურნეობის (თავმჯდომარე ა. ნინიაური) წევრებმა იკისრეს წელს თეთრეულ ჰექტარზე სამნაღება სიმინდი, 30 ცენტნერი შემოდგომის ხორბალი. ამ კოლმეურნეობის 6 ჰექტარზე უფესვნაყოფიერების სახლი, წაღვარისა და ცემის სანაძროებში, რომლებიც დასწესებულია პირველ ჯგუფს 1 ივნისს მიიღებენ.

სამაგიეროდ ამას ვერ ვიტყვით საკერპორტო სამმართველოს ბორჯომის № 3 სანატორიუმზე, სადაც სეზონი 1 ივნისს უნდა გაიხსნას. აქ თვეებიდანაა ზზრუსტ... ...ობა სამუშაო ისევ ძველ ჭიდეზე უყოფსაფად, მთელი შესაძლებლობით ვიძიებენ გესორულის რეზოლის ფიზიკურ ვალდებულებას პირველ ჯგუფს 1 ივნისს მიიღებენ.

სამაგალითო ამას ვერ ვიტყვით სამეურნეო № 4 სანატორიუმზე, სადაც სეზონი 1 ივნისს უნდა გაიხსნას. აქ თვეებიდანაა ზზრუსტ... ...ობა სამუშაო ისევ ძველ ჭიდეზე უყოფსაფად, მთელი შესაძლებლობით ვიძიებენ გესორულის რეზოლის ფიზიკურ ვალდებულებას პირველ ჯგუფს 1 ივნისს მიიღებენ.

სამაგალითო ამას ვერ ვიტყვით საკერპორტო სამმართველოს ბორჯომის № 3 სანატორიუმზე, სადაც სეზონი 1 ივნისს უნდა გაიხსნას. აქ თვეებიდანაა ზზრუსტ... ...ობა სამუშაო ისევ ძველ ჭიდეზე უყოფსაფად, მთელი შესაძლებლობით ვიძიებენ გესორულის რეზოლის ფიზიკურ ვალდებულებას პირველ ჯგუფს 1 ივნისს მიიღებენ.

სამაგალითო ამას ვერ ვიტყვით საკერპორტო სამმართველოს ბორჯომის № 3 სანატორიუმზე, სადაც სეზონი 1 ივნისს უნდა გაიხსნას. აქ თვეებიდანაა ზზრუსტ... ...ობა სამუშაო ისევ ძველ ჭიდეზე უყოფსაფად, მთელი შესაძლებლობით ვიძიებენ გესორულის რეზოლის ფიზიკურ ვალდებულებას პირველ ჯგუფს 1 ივნისს მიიღებენ.

აბაშის რაიონის დაბა აბაშის კოლმეურნეობა „შრომაში“ გაჩაღებულია თესვა. სურათზე: კოლმეურნეობის თავმჯდომარე ი. კაკაძავა (მარცხნივ) და ბრიგადირი ნ. კაკაძავა სინჯავენ მარცვლის ხათეს მანქანაში ჩაყრის წინ.

ფოტო ვლ. გინზბურგისა და რ. აკოფოფსა

მოწინავენი და ჩამორჩენილნი

ზუგდიდის რაიონის ბევრ კოლმეურნეობაში საგაზაფხულო თესვისათვის მზადება დროულად დაიწყეს, ყანებში დიდძალი ნაკელი და შლამი გაიტანეს, პირველი და მეორე ხვნა კარგა ხანია დაამთავრეს და მასობრივად შეუდგნენ თესვას.

ახალსოფლის ბერიას სახელობის კოლმეურნეობაში (თავმჯდომარე სოციალისტური შრომის გმირი ა. როგავა) წელს 110 ჰექტარზე უნდა დაითესოს სიმინდი. ამ დღეს 20-25 ჰექტარის თესენ. თესვა უკვე დაამთავრეს პირველმა (ხელმძღვანელი სოციალისტური შრომის გმირი თ. ყუფუნია) და მესამე (ხელმძღვანელი ა. როგავა) ბრიგადებმა. ამავე სოფლის კოლმეურნეობა „კოლხიდაში“ (თავმჯდომარე კ. შერიზონა) 95 ჰექტარიდან დათესილია 58 ჰექტარი სიმინდი. 70 ჰექტარი მაღალმოსავლიანი ხაკვეული თვითეულ ჰექტარზე შეანესია 85 ურემი ნაყელი. ბრიგადებსა, რგოლებსა და ცალეულ კოლმეურნეებს შორის გაჩაღებულია სოციალისტური შეჯიბრება.

სოფელ ოქტომბრის კოლმეურნეობა „ოქტომბერში“ (თავმჯდომარე სოციალისტური შრომის გმირი ვ. შამუგია) 180 ჰექტარიდან დათესილია 80 ჰექტარი სიმინდი, სოფელ ორსანტიის გვგეშკოლის სახელობის კოლმეურნეობაში (თავმჯდომარე თ. ყუფუნია) 380 ჰექტარიდან — 200 ჰექტარი, სოფელ დიდი ნიძის კოლმეურნეობა „ჯოყონაშში“ (თავმჯდომარე ი. ქუკავა) 300 ჰექტარიდან — 116 ჰექტარი.

ამასთან, ყველა კოლმეურნეობაში როდი მიმდინარეობს თესვა წარმატებით. სოფელ აბაკლის ლენინის სახელობის კოლმეურნეობაში (თავმჯდომარე შ. დადიანი) 194 ჰექტარიდან მხოლოდ 15 ჰექტარი ნაწილი მოუხნავია. ნელი ტემპით მიმდინარეობს თესვა. ამ კოლმეურნეობის შარშან სიმინდის მოსავლიანობის გეგმა არ შეუსრულებია და არც წელს იგრძნობა კოლმეურნეთა დარაზმულობა უხვი მოსავლის მისაღებად. ყანებში ნაკელი არ გაუტანიათ, არის უხარისხო ხვნის შემთხვევებიც. მოუწესრიგებელია შრომა, ადგილი აქვს გაცდენებს. კოლმეურნეების მამაბერ ყოროშიას, ლუბა მალახიას, ვარლამ ხუნჯაგურეას, გიორგი ჭურღულიას და სხვებს წელს არცერთი შრომადღე არ გამოუმშვიდებიათ. 40-ზე მეტმა კოლმეურნემ წელს თვითეულმა 20 შრომადღეზე ნაკლები გამოიმუშავა.

ხვნა-თესვაში ასევე ჩამორჩენენ სოფელ ნარაზენის სტალინის (თავმჯდომარე ვ. თოდუა), ზუგდიდურის ცხაკაიას (თავმჯდომარე ნ. ჯალაღანია), აბასთუმნის სტახანოვის (თავმჯდომარე ვ. მარღანია) სახელობის კოლმეურნეობები და ჯაკეულის კოლმეურნეობა „სტალინის დროშა“ (თავმჯდომარე ვ. ჯიჯელავა).

თესვის ვადები აწყურება. აქედან დასაქმება დროულად უნდა გაიკეთონ ჩამორჩენილ კოლმეურნეობათა გამგეებმა, პარტიულმა ორგანიზაციებმა და სოფლის მეურნეობის რაიონულმა განყოფილებამ.

ვ. მესხია

„კომუნისტის“ საუღთარი კორესპონდენტი

ნათესების მოვლის მეჯი ყურადღება

სიღნაღელი კოლმეურნეები და მწსები მეშაქები თავდადებული შრომის საეკეთესო ნიმუშებს იძლევიან. კოლმეურნეობებში საგაზაფხულო ხორკოლეული თესვა დროულად დამთავრდა. 4.127 ჰექტარზე დათესილია ზზრუსტ... ...ობა, გეგმა კი 4.010 ჰექტარის ითვალისწინებდა. მალე დამთავრება 3.060 ჭტარი სიმინდის თესვა. 200 ჰექტარი დათესილია მრავალწლიანი ბალახი, ...ლით 76 ჰექტარზე ერთწლიანი ბალა... ...შრომიანობა და გაზაფხულის ნათესებში შეტანილია 16.864 ტონაზე მეტი ნაკელი. 3.000 ჰექტარზე მეტი შემოდგომის ჯეჯილი დაფცხენილია. დამატებითი გამოკვებისათვის კოლმეურნეობები ათთეს ფართობებში შეიტანენ ფუნძუნს.

მასობრივად არის დაწყებული ჯეჯილის მარგელა. სოფელ მაღიარის კოლმეურნეობა „შრომაში“ (თავმჯდომარე მ. ნაჭოზაშვილი) მარგელაზე ყოველდღიურად 400-500 კოლმეურნე მუშაობს. კოლმეურნეობის 150 ჰექტარ ჯეჯილში შეტანილია 1.200 ტონა ნაკელი, ხოლო 50 ჰექტარი დაფარცხულია. კოლმეურნეობამ საგაზაფხულო ქერის, შვრიაზეზისა, სიმინდისა და ლარტფელის თესვა დაამთავრა, მერგოლერმა მარო უსიანშვილმა რგოლის 5 ჰექტარ ხორბლის ნათესში 30 ტონა ნაკელი შეიტანა. მას პირობა აქვს დადებული — 5 ჰექტარი ფართობის ყოველ ჰექტარზე 32 ცენტნერი ხორბლი მიიღოს. რგოლის წევრები მარო, ნინო და ილო ძნელაშვილები, ვარო, ნინო და მზია ვარსიაშვილები და ქეთევან ბაინდურაშვილი ყანებში მზის ამოსვლიდან დაბინდებამდე მუშაობენ. მეჭიდრეობის მე-7 ბრიგადა 133 ჰექტარ ხორბალს უფლის. ბრიგადირმა თამაზ მჭედლიშვილმა რაიონის მოწინავეთა შერაებს პირობა მისცა, რომ თვითეულ ჰექტარზე მიიღებს 17 ცენტნერ ხორბალზეა, ხოლო 20 ჰექტარი ფართობის ყოველ ჰექტარზე—30 ცენტნერს. მერგოლეულებმა ილო გოდერძიშვილმა, ანიჩა და ელენე ჯანიკაშვილებმა რვარაგი ჰექტარი ფართობის თვითეულ ჰექტარზე 30 ცენტნერი ხორბლის მიღება იკისრეს. თავდადებით შრომობენ მოხეცეკნი ნიკა ბოლაშვილი, ნეფო მატიაშვილი და ალექსი ძელაშვილი.

კოლმეურნეობის გამგეობამ ამ ბოლო დროს ბევრი საშუალო სკოლა დამთავრებული ახალგაზრდა დაამაგრა ხელმძღვანელ სამუშაოზე. მაგალითად, ზალეა ბაინდურაშვილი, ოშვ მშვიდობიანი და ლიდერი ბრიგადირებად დანიშნეს მეჭიდრეობის ბრიგადირებად მუშაობენ, მარო ქადაგიშვილი და თამარ ბაინდურაშვილი მერგოლერები არიან, ხოლო გიორგი ძნელაშვილი მექანიზატორია.

სოფელ ნუკრიანის კოლმეურნეობა „ლენინის ანდერძში“ (თავმჯდომარე ელ. შაიშმელაშვილი) გაზაფხულის ქერი 20 ჰექტარის ნაცვლად 70 ჰექტარზე დასთესეს, ხოლო მზესუმზირა 250 ჰექტარის ნაცვლად—260 ჰექტარზე. მალე დამთავრება სიმინდის თესვა. 200-მდე კოლმეურნე მუშაობს ჯეჯილების მარგალზე. 690 ჰექტარიდან ნახეკარზე მეტი უკვე გამარგულ. მოწინავენი არიან კოტე ხმალაძის, ნიკო ქუფარაშვილის და გიორგი ბახტურიძის ბრიგადები. ამ ბრიგადებმა ორჯერ მოაწყვეს თავიანთ საწინააღმდეგო მასობრივი წვალობა.

ამ გაზაფხულზე თავი ისახელა წნორის მტს-ის სატრაქტორო ბრიგადის ხელმძღვანელმა გიორგი ყაჯრიშვილმა. ამხ. ყაჯრიშვილის ბრიგადამ სავაზაფხულო სამუშაოები 115 პროცენტით შეასრულა და 1.174 ყილოგრამი საწვავი დაზოგა. ტრაქტორისტები ა. ნიკუაშვილი და გ. ხახილოშვილი საუკეთესოდ მუშაობენ.

მრომაში დაფინაურდნენ სოფელ ბოდბის ორჯონიკიძის (თავმჯდომარე ი. ტარაშელი), 26 კომისარის (თავმჯდომარე ალ. კოკლამაზაშვილი), ნუკრიანის პარიზის კომუნის (თავმჯდომარე ალ. დინჯაშვილი) სახელობის კოლმეურნეობები.

მაგრამ ზოგან არადამაკმაყოფილებლად იბრძვიან ჯეჯილის მავნებლების წინააღმდეგ. წნორის (სამუხის თავმჯდომარე გ. ბეგიაშვილი), ჯუგაანის (სამუხის თავმჯდომარე მ. ელაშვილი), საქობოს (სამუხის თავმჯდომარე გ. ფხოველიშვილი) და ქვემო მაჩხათის (სამუხის თავმჯდომარე ქ. პაპიაშვილი) კოლმეურნეობების 70 ჰექტარ ფართობში ჯეჯილი ბოსტანა და ჭრიჭინა ბაიავებს, საჭირო ზომები კი დღემდე არ არის მიღებული. სოფელ ბოდბის ქალინინის სახელობის კოლმეურნეობაში (თავმჯდომარე ს. ბერაძეული) შემოღგომის ნორჩაფთი ნაწილი ნაწვარალზე დათესეს. ჯეჯილები ბალახებით განსაკუთრებით ძლიერ არის დაბინძურებული. ამასაც მის წინააღმდეგ ზომები არ მიეღიან.

ამ ფაქტებიდან საჭირო დასკვნები უნდა გაკეთდეს.

გ. უაკჯრიშვილი

„კომუნისტის“ საუღთარი კორესპონდენტი

მარშალის გამოსვლა ამერიკის შეერთებული შტატების წარმომადგენელთა პალატის საგარეო საქმეთა კომისიის სხდომაზე

ვაშინგტონი, 8 მაისი. (საგანგ.). ამერიკის შეერთებული შტატების წარმომადგენელთა პალატის საგარეო საქმეთა კომისიის სხდომაზე მ-ს წინააღმდეგობა გაუწიეს ის, რომელიც კონგრესში შეტანილია გაეროთანებული ერების ორგანიზაციის ძალები ბრძოლა ბრძოლა ბრძოლა

გაერთიანებული ერების ორგანიზაციის ეკონომიური კომისიის სესიამ მუშაობა დაამთავრა

ჟენევა, 7 მაისი. (საქინფორმი). პოლონეთის წარმომადგენელმა ლიბოვსკიმ ეკონომიური მდგომარეობისა და პერსპექტივების მიმოხილვასთან დაკავშირებულ საყოთხებზე კომისიის დროს ბახვისთან ილინოისა, რომ ეკონომის აღდგენის საფეხურზე ევროპის ეკონომიური ცხოვრების ნორმალიზაციისა და განვითარების ერთ-ერთი მნიშვნელოვანი ფაქტორი ევროპის ეკონომიური კავშირი უნდა ყოფილიყო. დასავლეთ ევროპის ზოგიერთი ქვეყნის ცდა—შექმნან ეკონომიური კავშირი—სახიფათოა ეკონომიური თვალსაზრისით და საშინელი პოლიტიკური. პოლონეთის დელეგაციის მკვეთრად გაკრიტიკა ამერიკის შეერთებული შტატების პოლიტიკა, მიმართული გერმანიის გათიშვისაკენ. გერმანიის ეკონომიური პრობლემა, სთქვა მან, დიდწილადაა ეროპის პრობლემა ევროპის ყველა ქვეყნისათვის და ეს პრობლემა ყველა იმ ქვეყნის სასარგებლოდ უნდა გადაიჭრას.

შემდეგ ლიბოვსკიმ აღნიშნა, რომ პოლონეთს სურს საკმარო ურთიერთობის განვითაროს ყველა ქვეყანასთან, მათ შორის დასავლეთ გერმანიის ქვეყნებთანაც. მაგრამ ამ გზაზე დაბრკოლებებს ჭქმნიან. მაგალითად, პოლონეთს ხელს უშლიან, რომ კრედიტი მიიღოს ქვანახშირის ამოღების გასაფართოებლად, ამერიკის შეერთებული შტატები თავიდან ლიცენზიის სისტემას ამოსვლის იყენებენ, რომ გაამძიმონ პოლონეთის ღვიძი სხვა ქვეყნებთან ვაჭრობის განვითარებისა. ევროპის ეკონომიას სწრაფი აღდგენა, სთქვა პოლონელის დელეგატმა, დამოკიდებული ევროპის ეკონომიური შინაგან კოორდინაციაზე, განმტკიცებაზე და ზრდისთვეზე იმ პრობლემების შემცირებაზე. ჩვენი მოკვდებიან მიზანია ევროპის ქვეყნების ეროვნების ურთიერთვალუთობა და არა ამ ქვეყნების გათიშვა. ზემოაღნიშნულ მიმოხრულში ნათქვამი არ ნიშნავს, რომ გაერთიანებული ერების ორგანიზაციის ფარგლებში ცალკეულ ქვეყნებს არ შეუძლიათ ურთიერთობა ევროპის ეკონომიური პრობლემების გადაჭრის საკითხებზე.

შემდეგ განიხილეს მოხსენება სამუშაო კომიტეტისა, რომელშაც განიხილა ევროპის ეკონომიური აღდგენის საკითხი. ევროპის ეკონომიური კავშირის შექმნის საკითხებზე. ამ მოხსენებაში ნათქვამია, რომ ევროპის ეკონომიური აღდგენა ვერ მოხერხდება ევროპის ეკონომიური ერთიანობის გარეშე. ეკონომიური ერთიანობის ქვეშ იგულისხმება ისეთი ეკონომიური ურთიერთობა, რომელიც ხელს შეუწყობს ევროპის ქვეყნების ეკონომიური ძალების ნაყოფიერ გამოყენებას.

მოხსენებაში ნათქვამია, რომ ევროპის ეკონომიური ერთიანობის მიღწევა შეუძლებელია ევროპის ქვეყნების ეკონომიური ურთიერთობის ნორმალიზაციის გარეშე. ამ ნორმალიზაციის ერთ-ერთ ძირითად პირობას წარმოადგენს ევროპის ქვეყნებს შორის ვაჭრობის განვითარება. ამ ვაჭრობის ნორმალიზაციის ერთ-ერთ ძირითად პირობას წარმოადგენს ევროპის ქვეყნების ეკონომიური ურთიერთ