პროლეტარიელნო ყველა ქვეყნისა, შეერთდით!

კომუნისტი

KOMUNISTI

საქართველოს კ. პ. (ბ) ცენტრალური კომიტეტისა, თბილისის კომიტეტისა და საქართველოს სსრ მინისტრთა დეპუტატების საბჭოს ორგანო

ОРГАН ЦЕНТРАЛЬНОГО и ТБИЛИССКОГО КОМИТЕТОВ КП (б) ГРУЗИИ и СОВЕТОВ ДЕПУТАТОВ ТРУДЯЩИХСЯ ГРУЗИНСКОЙ ССР

გამოცემის 28-ე წელი

შაბათი, 22 მაისი, 1948 წ. № 101 (8145). ფასი 20 კაპ.

დღეს გაზეთშია:

კულტურულ-საგანმანათლებლო მუშაობა სოფლად—მოწინავე (1-ლი გვერდი).
ცენტრალურ გამომცემლობათა მუშაკების თათბირი (1-ლი გვერდი).
სოციალისტური შეჯიბრება პროფესიების მიხედვით (1-ლი გვერდი).
ვ. ულინინი — ვ. ი. ლენინის თხზულებათა მეთხუთმეტე ტომი (მე-2 გვერდი).
საბჭოთა მშენებლობა (მე-2 გვერდი).
ადგილობრივი გაზეთების ფურცლებზე (მე-3 გვერდი).
ლეო ქიქნელი — ჯოტოს მაჟა (მე-3 გვერდი).
პ. ჭოიკაძე — მივცეთ საბოლოოდ ხეტი ძარბანელი (მე-3 გვერდი).
გრ. კოკელაძე — ბავშვთა მხატვრული თვითშემოქმედების რესპუბლიკური ოლიმპიადისათვის (მე-3 გვერდი).
უცხოეთის ამბები — დეპეშები (მე-4 გვერდი).

კულტურულ-საგანმანათლებლო მუშაობა სოფლად

საკოლმეურნეო წყობილების დამკვიდრებამ სოფლად შექმნა პირობები საბჭოთა გლეხობის ძატერიალურ-კულტურული დონის განუწყვეტი ამაღლებისათვის. არსებითად შეიცვალა სოფლის სახე. ძველი სოფლის ადგილს „გამოვიდა ახალი სოფელი, მისი სახლ-გადოებრივ-სამეურნეო ნაგებობებით, მისი კლუბებით, რადიოთი, კინოთი, სკოლებით, ბიბლიოთეკებით და ბაგებით, მისი ტრაქტორებით, კომბაინებით, სალეწი მანქანებით, ავტომობილებით" (სტალინი).

საქართველოში მუშაობს 1.500-მდე სასოფლო კლუბი, ბიბლიოთეკა და ქოხ-სამკითხველო, ბრძოლე მოწონდებული არიან 7 მოემსახურონ კოლმურნე გლეხობას და სოფლის ინტელიგენციას, ხელი შეუწყონ მათ კომუნისტური შეგნებულობისა და კულტურული დონის ამაღლებას.

ჩვენი რესპუბლიკის მთელმა რიგმა სასოფლო კლუბებმა, კულტურის სახლებმა, ბიბლიოთეკებმა და ქოხ-სამკითხველოებმა საკვანონო კ. პ. (ბ) ცენტრალური კომიტეტის მიერ იდეოლოგიურ საკითხებზე მიღებულ დადგენილებათა საფუძველზე უკანასკნელ დროს მნიშვნელოვნად გაიუმჯობესეს მუშაობა. ისინი ზრუნავენ იმისათვის, რომ კარგად დაიყენონ სამეცნიერო-საგანმანათლებლო პროპაგანდა, გაიუმჯობესონ თვითმქმედი წრეების მუშაობა, მოაწყონ ლექტორიუმები და ამ მუშაობაში ჩაბან აქტიური საზოგადოებრივი მუშაკები — სოფლის მასწავლებლები, ექიმები, აგრონომები.

მაგრამ რესპუბლიკის ყველა კულტურულ-საგანმანათლებლო დაწესებულება რიდი მუშაობს დამაკმაყოფილებლად. საქართველოს კ. პ. (ბ) ცენტრალური კომიტეტის პლენუმმა, რომელმაც განიხილა საკითხი „სოფლად კულტურულ-საგანმანათლებლო მუშაობის დაყენების შესახებ", რესპუბლიკის პარტიული ორგანიზაციების, ყველა მშრომელის ყურადღება გაამახვილა იმ ნაკლოვანებათა აღმოფხვრისაკენ, რომლებიც გაანია სოფლად კულტურულ-საგანმანათლებლო მუშაობას.

რა ნაკლოვანებანი ეს?

მთელ რიგ რაიონებში კულტურულ-საგანმანათლებლო მუშაობა სოფლად ჯერ კიდევ ვერ აკმაყოფილებს კოლმეურნე გლეხობისა და სოფლის ინტელიგენციის გაზრდილ კულტურულ მოთხოვნილებებს. სოფლის კულტურულ-საგანმანათლებლო დაწესებულებების ბნიშნეველოვანი ნაწილის მუშაობის დონე დაბალია. ისინი ჯერ კიდევ არ გადაქცეულან აქტიურ ფაქტორებად სოფლის უმნიშვნელოვანესი პოლიტიკური და სამეურნეო ამოცანების განხორციელების საქმეში. გარდანმინ, ყაზბეგის, ყვარლის, ქედის, კასპის, ონისა და ქვემო სვანეთის რაიონებში სუსტად არის დაყენებული სამეცნიერო-საგანმანათლებლო პროპაგანდა, ლექციების თემატიკა შეზღუდულია, ხოლო ხარისხი — დაბალი. ბოლნისის, ზნაურის, ჩხარისა და ხობის რაიონების ბიბლიოთეკებში მცირე რაოდენობით მოიპოვება მეცნიერული და მხატვრული ლიტერატურა, სპპავშვო წიგნები. ახმეტის, ზესტაფონისა და ჩხოროწყუს რაიონების მთელ რიგ სოფლებში კლუბები და ქოხ-სამკითხველები სულ არ მუშაობენ. დიდი ნაკლოვანებანი ახასიათებს კულტურის სახლების მუშაობას. ხშ. რად ისინი „მაყოფილებენან მხატვრული თვითმქმედი წრეების ჩამოყალიბებით, გასართობი ღონისძიებების ჩატარებით და საკმაო დახმარებას ვერ უწევენ სასოფლო კლუბებს. ქოხ-სამკითხველებს, წიგნელ კეთხეებს.

ამ ნაკლოვანებათა ერთ-ერთი მიზეზი ის არის, რომ კულტურულ-საგანმანათლებლო დაწესებულებანი უზრუნველყოფილი არ არიან მუშაკებს შესაფერისი კადრებით. სამწუხაროდ, ჯერ კიდევ ადგილი აქვს მავნე პრაქტიკას, როდესაც კლუბებსა და ქოხ-სამკითხველებში სამუშაოდ გზავნიან ისეთ პირებს, რომლებიც ვერ გაუძღვენენ სხვა სამუშაოს. ცხადია, ასეთი მუშაკები ვერ შესძლებენ გაიჩაღონ საწრო და სამეცნიერო თვითმქმედი მუშაობა, მიიზიდონ ადგილობრივი ინტელიგენცია და მოწოდების სიმაღლეზე დააყენონ კულტურულ-საგანმანათლებლო მუშაობა.

ეს ნაკლოვანებანი ახსნებენ იმით, რომ სოფლის კულტურულ-საგანმანათლებლო დაწესებულებებს სუსტად ხელმძღვანელობენ ადგილობრივი პარტიული და კომკავშირული ორგანიზაციები, რაიონული საბჭოების აღმასკომები და პირველი რიგში მათი კულტურულ-საგანმანათლებლო განყოფილებანი.

სოფლად კულტურულ-საგანმანათლებლო მუშაობაში არსებულ ნაკლოვანებათა გამოსწორება პარტიული და კომკავშირული ორგანიზაციების, სამკოთა ორგანოების, ინტელიგენციის საბრძოლო ამოცანაა. საჭიროა განსაკუთრებული ყურადღება მიექცეს სასოფლო კლუბებთან მუდმივად მოქმედი ლექტორიუმების მოწყობას და მათს მუშაობაში სოფლის ინტელიგენციის—მასწავლებლების, ექიმების, აგრონომების ჩაბმას. მრავალფეროვანი უნდა იყოს ლექციების თემატიკა. აუცილებელია მნიშვნელოვანი ადგილი დაეთმოს საბჭოთა-სამეურნეო-სამეცნიერო თემებს, მეცნიერებისა და ტექნიკის მიღწევებს. ლექციების მთავარი შინაარსი უნდა იყოს მატერიალისტური მსოფლმხედველობის პროპაგანდა, ბრძოლა ადამიანის შეგნებაში კაპიტალისტურ-ბაბუთანან, უმეცრებასთან, რელიგიურ ცრურმორწმუნეობასთან.

კოლმეურნეები დიდად აფასებენ კულტურულ-საგანმანათლებელი დაწესებულებებს. ისინი მზად არიან ყოველმხრივ მეფწყონ ხელი მათს გაფართოებას, აშენონ ახალი კლუბები, ქოხ-სამკითხველები, ბიბლიოთეკები, უზრუნველყონ ისინი საკირო მოწყობილობითა და ინვენტარით. იმის წინათ ჩვენს გაზეთში გამოქვეყნდა გორის რაიონის სოფლების — ხიდისთავის, ხელთუბნის, ბეჯოდისპირისა და ახალუბნის კოლმეურნეთა მიმართვა. ისინი პირველნი გამოოქმამენენ სამეურნეოს ყ. კ. (ბ) ცენტრალური კომიტეტის პლენუმის რეკომენდაციას, რომ კოლმეურნეებმა აქტიური მონაწილეობა მიიღონ სასოფლო კლუბების მშენებლობაში, შეკეთებასა და კეთილმოწყობაში და გადაეწყვეტენ კოლმეურნეობის დანაზოგი თანხები და კულტურულ-საყოფაცხოვრებო არარაოენტალი ფონდი ძალიანად მოახმარონ საკოლმეურნეო კლუბის აგებას, კოლმეურნეობის წევრთა შრომითი მონაწილეობით კლუბის მშენებლობა დამთავრონ 1948 წელს.

„ჩვენი სურვილია, რომ ასეთი კულტურის კერები აშენდეს საქართველოს ყველა კოლმეურნეობაში, რომ ჩვენი რესპუბლიკის კოლმეურნეთა კულტურა და ყოფაცხოვრება კიდევ უფრო აყვავდეს და გაიფურჩქნოს".

ასე სწერენ ისინი თავიანთ მიმართვაში.

კარგი ინიციატივა გამოიჩინეს აგრეთვე ზუგდიდის რაიონის ახალსოფლის ბერიას სახელობის კოლმეურნეობის წევრებმა. აქ, კარგა ინისა, რომ საუკეთესო კლუბს აშენებენ, საკოლმეურნეო ბიბლიოთეკისათვის შეიძინეს 30 ათასი მანეთის მეცნიერული და მხატვრული ლიტერატურა.

კოლმეურნეთა ამ ინიციატივამ ფართო მხარდაჭერა უნდა ჰპოვოს რესპუბლიკის ყველა სოფელში, მათს საქმიანობას სათავეში უნდა ჩაუდგნენ ადგილობრივი პარტიული ორგანიზაციები და საბჭოთა ორგანოები. საჭიროა კოლმეურნეთა ინიციატივის პრობაგანდა გაანალის პრესამ. ადგილობრივი გაზეთები უნდა იყვნენ ნამდვილი ორგანიზატორები სოციალისტური შეჯიბრებისა კულტურულ-საგანმანათლებლო დაწესებულებათა მზენებლობისა და მათი მუშაობის ყოველმხრივ გაუმჯობესების საქმეში.

პარტიული ორგანიზაცია ყველაზე ძლიერი კულტურული ძალაა სოფლად. მის ოიგანში არიან ინტელიგენციის საუკეთესო წარმომადგენლები — მასწავლებლები, აგრონომები, ექიმები, რომლებსაც ყველა საშუალება აქვთ ფართოდ გამაღონ კულტურული მუშაობა, შეაქმნან ყველა პირობა იმისათვის, რომ უფრო ამაღლდეს სოფლის კულტურული დონე, გაუთანასწორდეს იგი ქალაქის კულტურულ დონეს, საბჭოთა მეცნიერებისა და კულტურის ყოველი მიღწევა გახდეს სოფლის მოსახლეობის კუთვნილება ისევე, როგორც ისინი ჩვენი ქალაქების მოსახლეობის კუთვნილება გახდნენ.

მკეთრად გავაუმჯობესოთ კულტურულ-საგანმანათლებლო დაწესებულებათა მუშაობა სოფლად, შეკეთნათ ყველა პირობა საბჭოთა სოფლის შემდგომი მძლავრი კულტურული აღმავლობისათვის.

ცენტრალურ გამომცემლობათა მუშაკების თათბირი

19-20 მაისს მოსკოვში შესდგა ცენტრალურ გამომცემლობათა მუშაკების თათბირი, რომელიც მოიწვია საკავშირო კ. პ. (ბ) ცენტრალური კომიტეტის პროპაგანდისა და აგიტაციის სამმართველომ. თათბირს დაესწრნენ გამომცემლობათა ხელმძღვანელები, ცენტრალური გაზეთების, საზოგადოებრივ-პოლიტიკური და ლიტერატურულ მხატვრულ ჟურნალების რედაქტორები, სამინისტროთა და უწყებათა წარმომადგენლები, ქალაქ მოსკოვის რაიკომებისა და გამომცემლობათა პარტიული მუშაკები.

თათბირის მუშაობაში მონაწილეთა მიიღო საკავშირო კ. პ. (ბ) ცენტრალური კომიტეტის მდივანმა ამხ. მ. ა. სუსლოვმა.

თათბირი გახსნა პროპაგანდისა და აგიტაციის სამმართველოს უფროსისა მოადგილემ ამხ. დ. ტ. შეპილოვმა.

მოხსენება „გაამაქცმლობათა მუშაობაში ბოლშევიკური პარტიულობისა და მაღალი იდეურობის შესახებ" გააკეთა პროპაგანდისა და აგიტაციის სამმართველოს უფროსის მოადგილემ ამხ. ლ. ფ. ილიჩევამ.

ომისშემდგომ წლებში ჩვენი ქვეყნის გამომცემლობებმა, ასრულებენ რა პარტიის მითითებებს, გაადიდეს წიგნების გამოშვება და მათი ტირაჟი. 1947 წელს გამოიცა 30 ათასი სახელწოდების წიგნი და ბროშურა, რომელთა საერთო ტირაჟი ნახევარ მილიარდ ცალს აღემატება. უდიდესი ტირაჟით გამოდის მარქსიზმ-ლენინიზმის კლასიკოსთა ნაწარმოებნი. გამოდის წიგნები სახალხო მეურნეობის, მეცნიერებისა და კულტურის სხვადასხვა დარგში. გადიდდა წიგნების, გამოშვება საკოლმეურნეო სოფლისათვის. გაიზარდა მხატვრული ლიტერატურის ნაწარმოებთა ტირაჟი.

უდაოა აგრეთვე ის ფაქტი, რომ გამოსული ლიტერატურის, უწინარეს ყოვლისა მხატვრული ლიტერატურის, იდეური დონე ამაღლდა. ლიტერატურისა და ხელოვნების საკითხებზე საკავშირო კ. პ. (ბ) ცენტრალური კომიტეტის დადგენილებებმა კეთილისმყოფელ-გამაჯანსაღებელი გავლენა მოახდინეს.

— მაგრამ, — ამბობს ამხ. ილიჩევი, — განსაკუთრებული ყურადღება უნდა მიექცეს სერიოზულ პოლიტიკურ შეცდომებსა და იდეოლოგიურ დამახინჯებას ჩვენი პოლიტიკური, სამეცნიერო და მხატვრული ლიტერატურის ზოგიერთი გამოცემის შინაარსში, საბჭოთა საგამომცემლო ორგანიზაციების მუშაკთა ერთი ნაწილის სიფიზლის მოდუნებას.

მომხსენებელმა დაწვრილებითი ანალიზი გაუკეთა ცენტრალურ გამომცემლობათა მუშაობის ძირითად ნაკლოვანებებს.

— საბჭოთა გამომცემლობა, — ამბობს ამხ. ილიჩევი, — მიუხედავად იმისა, თუ რას უშვებს, რა სახის ლიტერატურის გამოცემაზე მუშაობს, არ შეიძლება ფოსტის ყუთი იყოს, რომელიც იღებს ყველაფერს, რასაც კი მიუტანენ. გამომცემლობა იდეოლოგიური ციხეკისმაგრე უნდა იყოს, რომელმაც უნდა დაამსხვრიოს ყველა და ყოველგვარი ცდა — შემოგვაჭიენონ ჩვენი პარტიისათვის, ჩვენი ხალხისათვის უცხო იდეოლოგია. ხოლო ის, რომ ასეთი ცდები იყო, არის და იქნება, — სავსებით აშკარაა. დროა საბჭოთა გამომცემლობების მოღვაწეებმა ერთხელ და სამუდამოდ უკუაგდონ უზრუნველობა და უდაოდელობა, გაამლიერონ ბოლშევიკური სიფხიზლე.

ამოცანა ის არის, რომ ბოლშევიკური ბეჯნიერებრივთა და ენთუზიაზმით შეკუდგეს ჩადენილი შეცდომების დაუყოვნებელივ გამოსწორებას, უზრუნველყოფილ-ყოფილ, რომ გადაჭრით გაუმჯობესდეს გამომცემლობათა მუშაობა, შეეფასოს ერთელ ის ძალალი და საპატიო მოთხოვნები, რომლებსაც ამხანაგი ტალინი იდეოლოგიური ფრონტის მუშაკებს უყენებს.

თათბირმა მოისმინა აგრეთვე პროპაგანდისა და აგიტაციის სამმართველოს გამომცემლობათა განყოფილების გამგის ამხ. ბ. ა. მოროზოვის მოხსენება გამოცემული წიგნების პოლიგრაფიულ-ტექნიკურ ხარისხის შესახებ,

„წიგნების პოლიგრაფიული გაფორმების შესახებ" საკავშირო კ. პ. (ბ) ცენტრალური კომიტეტის დადგენილების მიღების შემდეგ ჩვენმა გამომცემლობებმა რამდენადმე გაუუჯობესეს წიგნის გაფორმების ხარისხი. მაგრამ გადადგმულია მხოლოდ პირველი ნაბიჯები. ზოგჯერ გამომცემლობანი უშვებენ წიგნებს, რომლებიც მოუხერხებელია მკითხველისათვის ფორმატისა და მოცულობის მიხედვით, ცუდად არის გაფორმებული, შიგ არის შეცდომები, ჭუჭყიანი ილუსტრაციები და ცარიელი გვერდები. ზოგიერთ გამომცემლობაში წიგნის გამოცემის კულტურა მეტად დაბალ დონეზეა.

— საბჭოთა გამომცემლობებს,—ამბობს ამხ. მოროზოვი, — შეუძლიათ და კიდეკვაც უნდა მიაღწინონ, რომ ჩვენი წიგნი მსოფლიოში საუკეთესო იყოს არა მარტო იდეური და მეცნიერული შინაარსით, არამედ ყველაზე უფრო კულტურული იყოს გაფორმებითაც.

მოხსენებათა შემდეგ გაიმართა კამათი, რომელშიც მონაწილეობა მიიღეს ამხანაგებმა დემენტიევმა (საკავშირო კ. პ. (ბ) ლენინგრადის საქალაქო კომიტეტის ბეჭდვითი სიტყვის სექტორის გამგე), კონონენკომ („მაშგიზის" მთავარი რედაქტორი), საოჭკინმა (ეკონომიკურ გამომცემლობის მთავარი რედაქტორი), ბარანშინმა („ოგონიოკის" პირველი სანიმუშო სტამბის დირექტორი), ვერიტემ (სახელმწიფო პოლიტიკური გამომცემლობის დირექტორის მოადგილე), დეშერეულიძემ („ჟურნალოლიგრაფსნაბის" უფროსი), კეფრუმ (ეფრალ „ვოპროსი ფილოსოფიის" მთავარი რედაქტორი), ნაზარეთმა (სსრ კავშირის მეცნიერებათა აკადემიის გამომცემლობის დირექტორი), რეენმა („ოგონიოკის" გამგე), მორიზომმა (ტუმოვეთის ლიტერატურის სახელმწიფო გამომცემლობის დირექტორი).

სსრ კავშირის სახალხო მეურნეობის აღდგენისა და განვითარების მეორე სახელმწიფო სესხის მოგებათა ფირაქი

წარმოება-დაწესებულებებში, კოლმეურნეობებსა და სასოფლო საბჭოებში დამთავრდა სსრ კავშირის სახალხო მეურნეობის აღდგენისა და განვითარების მეორე სახელმწიფო სესხის ობლიგაციათა დარიგება ხელისმოწერათითვის.

წელს შესდგება ამ სესხის მოგებათა ორი ტირაჟი — 26 ივნისსა და 27 ნოემბერს. თვითეულ ტირაჟში გათამაშებულ იქნება 524.719.200 მანეთის 1.966.500 მოგება, მათ შორის 228—თითო 50.000 მანეთიანები, 456—25.000 მანეთიანები, 1.140 — 10.000 მანეთიანები, 2.280 — 5.000 მანეთიანები, 22.800 — 1.000 მანეთიანები, 228.000 — 500 მანეთიანები და 1.711.596 მოგება თითო 200 მანეთიანები.

ორივე ტირაჟი გაიმართება მოსკოვში. (საკდსი).

სოციალისტური შეჯიბრება პროფესიების მიხედვით

გავაძლიეროთ მუშაობის ჯემპი, უზრუნველვყოთ მაისის გეგმის გადაჭარბებით შესრულება

მაისის საწარმოო დავალებათა შესრულება თბილისის ლითონდამმუშავებელ საწარმოებში წარმატებით მიმდინარეობს. საწარმოთა უმეტესობამ შესძლო საპირველმაისო სოციალისტურ შეჯიბრებაში ალებული ტემპის არა მარტო შენარჩუნება, არამედ კიდევ უფრო გაძლიერება. სტალინის სახელობის ორთქმამავალ-ვაგონსარემონტო ქარხნის წამყვანი საამქრები, როგორიც არის სამჭედლო და სამსხმელო საამქროები. მიუხედავად მთელი რიგი დაბრკოლებებისა, საწარმოო დავალებას გადამეტებით ასრულებენ.

პროფესიათა მიხედვით სოციალისტური შეჯიბრების მსვლელობაში ახლა მასალებს და ნედლეულს მომპირნეობით ხარჯავს განსაკუთრებული ყურადღება უნდა დაეთმის. ცალკე საწარმოო უბანთა ხელმძღვანელებმა უნდა მოახდინონ ადგილობრივი რესურსების მობილიზაცია, შეუქმნან სტახანოველებს ყველა პირობა მუშაობის შემდგომი გაძლიერებისათვის და ამით უზრუნველყონ მაისის საწარმოო დავალებათა მნიშვნელოვანი გადაჭარბებით შესრულება.

მაისის მეორე დეკადაში პროფესიათა მიხედვით სოციალისტურ შეჯიბრებაში დაწინაურდნენ:

ბელადის სახელობის ქარხანაში

მჭედლებს შორის ყველაზე უკეთესი მაჩვენებელი აქვს შეჯიბრების ინიციატორს კ. ელურიძეს, რომელმაც მაისის მეორე დეკადის გეგმა 387,1 პროცენტით შეასრულა. ილურიძის შემდეგ ყველაზე წინ არის სტახანოველი ვ. ბაბუშვილი. მან დეკადური დავალება 327,8 პროცენტით გაანადგა. კარგად იმუშავეს ამ საუკეთესო მაჩვენებლები მოიპოვეს მჭედლებმა მ. გუგულაშვილმა (266 პროცენტი), ს. ამბარცუმიანმა (264,5 პროცენტი) და ნ. ჩიმამხიძემ (244,9 პროცენტი).

ლითონსამსხმელი საამქროს კოლექტივში მეკალიბეთა შორის საუკეთესო მაჩვენებელმა მიაღწია ნ. ლორთქიფანიძის ბრიგადამ, რომელმაც მეორე დეკადის გეგმა 280 პროცენტით შეასრულა. გ. ლაგრაძის ბრიგადამ დეკადური დავალება შეასრულა 173 პროცენტით. საამქროს მემოდელეებს შორის პირველობა მტკიცედ დაიმკიდრა ვ. საფრიკოვმა, რომელსაც დეკადური დავალება 408,6 პროცენტით აქვს განადღებული, ხოლო მეკოპეთა შორის ყველაზე წინ არის ი. კილაძე, რომელმაც დეკადური გეგმა 158 პროცენტით შეასრულა.

ტრამვაი-ტროლეიბუსის სახელოსნოებში

მაისში სახელოსნოების პარტიულმა და პროფესიულმა ორგანიზაციებმა შიდასაკარხნო რადიოსესხში შემოიღეს შეჯიბრება დაწინაურებულთა მუშაობის გამოცდილების შესახებ ინფორმაციის გადაცემა, რაც დიდად უწყობს ხელს მოწინავეთა გამოცდილების გავრცელებას.

მაისის მეორე დეკადაში მჭედლებსა და მსხმელებს შორის დაწინაურდნენ ახალი ადამიანები, რომლებმაც საწარმოო დავალებათა შესრულების სანიმუშო მაჩვენებლები მოიპოვეს: დეკადური გეგმები შეასრულეს: მჭედლებმა გ. არუსტაპოვმა (მეოთხეკ გ. მეგრახაიანი)—476,6 პროცენტით, ს. პროსიანკინმა (მეოთხეკ ბ. კამიშინი)—425,9 პროცენტით.

ლითონმსხმელებს შორის პირველი ადგილზეა ნ. ოლეინიკოვი (516,3 პროცენტი), ხოლო მეორეზე—დ. ყაჯრიშვილი (314,4 პროცენტი).

საილეძსაგლინავ ქარხანაში

ქარხნის კოლექტივმა მაისის მეორე დეკადაში უკვე შესძლო მიმდინარე წლის 5 თვის გეგმის 2,8 პროცენტის გადაჭარბებით შესრულება. საერთო პროდუქციის გამოშვების ხუთი თვის გეგმა განადღებულია 107,5 პროცენტით.

ლითონმსხმელებს შორის საუკეთესო მაჩვენებლები აქვთ ა. ბენდიანიშვილს, გ. ჭეიდლიშვილს და ვ. მაშჩენკოს. თვითეულმა მათგანმა დეკადური დავალება 169 პროცენტით შეასრულა.

მჭედლებს შორის მაისის მეორე დეკადაში საუკეთესო მაჩვენებელი აქვს ა. კარაპეტიანს (170 პროცენტი), მდარელებს შორის—ი. ქვათაძეს (140 პროცენტი) და ზ. ზეინლაბს შორის ვ. ცაცტოროვს (180 პროცენტი). სპილენძის მელნისვ ბრიგადებს შორის ყველას გაუსწრო ა. სეფაშვილის ბრიგადამ, რომელმაც დეკადური დავალება 140 პროცენტით შეასრულა.

კალინინის სახელობის ქარხანაში

მეორე დეკადაში ლითონმსხმელებს შორის პირველობა მოიპოვა ს. მისკალიშვილმა, რომელმაც გეგმა 250 პროცენტით შეასრულა. მეორე ადგილზეა ა. მიკერტიჩიანი (300 პროცენტი) ხოლო მესამეზე გ. ბუდუხაშვილი (200 პროცენტი).

მემოდელეთაგან შეჯიბრებაში საუკეთესო მაჩვენებელს მიაღწია გ. სტეფლოვსკმ (დეკადური დავალება 250 პროცენტით შეასრულა), ზეინლაბს შორის—გ. მიტიჩაშვილმა (300 პროცენტით), ხოლო ხარატებს შორის ბ. კანდელმა (360 პროცენტით).

სტახანოველ კ. ღვთაძის წარმატება

ჭიათურის მარგანეცის ტრესტის დიმიტროვის სახელობის მაღაროს წარჩინებულმა სტახანოველმა, სსრ კავშირის უმაღლესი საბჭოს დეპუტატმა ამხ. კ. ღვთაძემ ახალი წარმატება მოიპოვა: ცვლაში 16 ტონა მარგანეცის ნაცვლად 84 ტონა გამოიღო და დღიური დავალება 525 პროცენტით შეასრულა. ამხ. ღვთაძე ყოველ ცვლაში გეგმის გადამეტებით 40-50 ტონა მარგანეცს იძლევა. იგი შეჯიბრებაშია ჩამბელი ორჯონიკიძის სახელობის მაღაროს სტახანოველ ამხ. პ. მირონტაესთან. ამხ. ღვთაძე და მირონტაძე თავდადებული შრომის ნიმუშებს იძლევიან. ისინი კარგა ხანია მარგანეცს მეხუთე ხუთწლედის ანგარიშში იღებენ.

სოციალისტური შრომის გმირები

ვ. ნ. არაკანია

გალის რაიონის ბერიას სახელობის კოლმეურნეობის მერგოლური. სოციალისტური შრომის გმირის წოდება მიენიჭა 3 მეტალი ფარეთობის თვითეულ მეტალზე 98,16 ცენტნერი სიმინდის მოვლებისათვის.

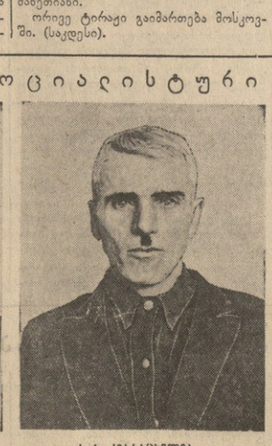

ძ. ა. ჯაკარაფლია

გალის რაიონის კოლმეურნეობის „ჭოთა ჩხრიალას" მერგოლური. სოციალისტური შრომის გმირის წოდება მიენიჭა 3 მეტალი ფარეთობის თვითეულ მეტალზე 71 ცენტნერი სიმინდის მოვლებისათვის.

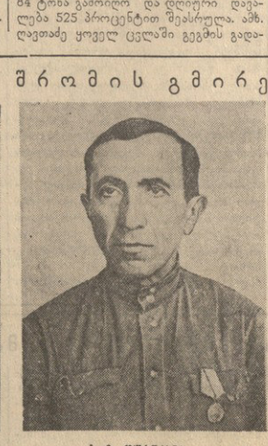

ტ. ბ. ღურაჯაია

გალის რაიონის ბერიას სახელობის კოლმეურნეობის მერგოლური. სოციალისტური შრომის გმირის წოდება მიენიჭა 3 მეტალი ფარეთობის თვითეულ მეტალზე 77,70 ცენტნერი სიმინდის მოვლებისათვის.

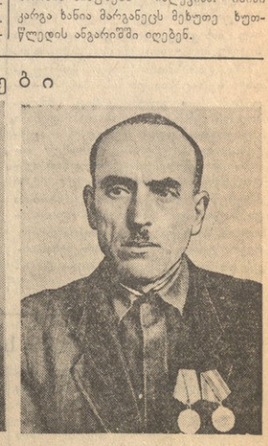

ე. ჯ. ჯოლია

გალის რაიონის ბერიას სახელობის კოლმეურნეობის მერგოლური. სოციალისტური შრომის გმირის წოდება მიენიჭა 3 მეტალი ფარეთობის თვითეულ მეტალზე 84,93 ცენტნერი სიმინდის მოვლებისათვის.

პირველი ელმავალი ქუთაისი-ფოთის ელექტროფიცირებულ უბანზე

დამთავრდა ქუთაისი-ტყიბულის რკინიგზის ხაზის ელექტროფიკაცია. ბრალსილში აგებული და დამონტაჟებულია ელექტროქვესადგური. 18 მაისს ტყიბულში მოვიდა პირველი ელექტრმავალი, რომელიც მოიყვანა ლენინელმა მემანქანემ ვ. კუტუოაშვილმა. პირველი ელმავალის მოსვლას ტყიბულის შრომელთები დიდი აღფრთოვანებით შეხვდნენ. მეორე დღეს ლენინელმა მემანქანეებმა ვ. კობრიეძემ და ი. რიკამაძემ ელმავალით წაიყვანეს ქვანახშირით დატვირთული პირველი შემადგენლობა. მანძილი ტყიბულიდან ქუთაისამდე ელმავალმა საათნახევარში გაიარა.

ქუთაისი-ტყიბულის რკინიგზის ხაზის ელექტროფიკაციის შედეგად ორმაგად გაიზრდება ქვანახშირის გადაზიდვა.

ვ. ი. ლენინის თხზულებათა მეთხუთმეტე ტომი

ვ. ი. ლენინის თხზულებათა მეთხუთმეტე ტომი შეიცავს 1908 წლის მარტიდან 1909 წლის აგვისტომდე დაწერილ ნაწარმოებთ.

რუსეთის პირველი რევოლუციის დამარცხების მომდევნო წლები ძნელი გამოცდა იყო რუსეთის მუშათა კლასის მარქსისტული პარტიისათვის. სტოლიპინის რეაქციამ მძვინვარე იერიშები მიიტანა პარტიაზე. ბევრი წევრიბურჟუაზიული თანამგზაური სტოვებდა პარტიის რიგებს. მენშევიკები სამარცხვინოდ უარჰყოფდნენ რევოლუციას. ისინი ცდილობდნენ მოესპონ პროლეტარიატის რევოლუციური პარტია და სტოლიპინის რეჟიმს შეგუებოდნენ.

მხოლოდ ბოლშევიკები, ლენინის და სტალინის ხელმძღვანელობით, განაგრძობენენ პროლეტარიატის მარქსისტული პარტიის განძტკიცებას და ძალებს იკრებდნენ ახალი ბრძოლებისათვის, ახალი რევოლუციისათვის. „ლენინი, — აღნიშნავდა ამხანაგი სტალინი, — ერთადერთი ადამიანი იყო, რომელიც არ აპყოლია საერთო განწყობილებას და მაღალი ეჭვი პარტიულობის დრამა, გასაოცარი მოთმინებითა და უმაგალითო შეუპოვრობით აგროვებდა პარტიის დაფსაქაულ და განადგურებულ ძალებს, იბრძოდა ყველა და ყოველგვარი ანტიპარტიული მიმდინარეობის წინააღმდეგ მუშათა მოძრაობის შიგნით, უმაგალითო სიმამაცითა და არნახული შეუპოვრობით იცავდა პარტიულობას. ცნობილია, რომ პარტიულობისათვის ამ დაცვაში ლენინ შემდეგ გამარჯვებული გამოვიდა“. (ხახ., ტ. მე-6, გვ. 58-59).

ვ. ი. ლენინის ნაწარმოებები, რომლებიც მან რეაქციის წლებში დაწერა, გამსჭვალულია ბოლშევიკური პარტიულობისათვის ბრძოლის სულისკვეთებით. ამ ნაწარმოებებში მკაფიოდ გამოვლინდა ლენინის რწმენა პარტიისა და მუშათა კლასისადმი, რევოლუციის ნომთავლი გამარჯვებისადმი.

ბოლშევიკების ძირითადი სტრატეგიული მიზანი რეაქციის პერიოდში იგივე დარჩა, რაც 1905 წელს იყო: დაემხოთ ცარიზმი, ბოლომდე მიეყვანათ ბურჟუაზიულ-დემოკრატიული რევოლუცია, დაეწყოთ სოციალისტური რევოლუცია.

მაგრამ წინანდელი სტრატეგიული მიზნისათვის ბრძოლა ახალ პირობებში სწარმოებდა. ამიტომ 1905-1907 წლების რევოლუციის დამარცხების შემდეგ შექმნილი ისტორიული ვითარება პარტიის ტაქტიკის გადასინჯვას მოითხოვდა. ლენინის დიდი დამსახურება ის არის, რომ მან პარტიის მისცა შემდგომი ბრძოლის ნათელი პერსპექტივა და შეიმუშავა ტაქტიკა სტოლიპინის რეაქციის პირობებში.

მე-15 ტომის მთელ რიგ ნაწარმოებებში („სწორი გზაზე“, „რუსეთის რევოლუციის „ბუნების“ შესახებ“, „რუსეთის რევოლუციის შეფასებისათვის“, „მომდინარე მომენტის შეფასების შესახებ“, „გზაზე“, „პროლეტარიატის ბრძოლის მიზნები ჩვენს რევოლუციაში“ და სხვ.) ლენინმა შეიმუშავა მარქსისტული თეორია და პროგრამა აგრარულ საკითხში, დასაბუთა, რომ აუცილებელია მემამულეთა ლატიფუნდიების კონფისკაცია და მთელი მიწის ნაციონალიზაცია, როგორც ბატონყმობის ნაშთების სრული მოსპობისა და სოფლად სოციალიზმისათვის ბრძოლის გზის გაკაფვის ერთადერთი საშუალება.

ლენინის მიერ დასახულმა ნათელმა რევოლუციურმა პერსპექტივამ და მის მიერ შემუშავებულმა პარტიის ახალმა ტაქტიკამ უზრნველყოფა რევოლუციის მომავალი გამარჯვება.

განსაზღვრავდა რა პროლეტარიატის პარტიის რევოლუციურ გეზს, ლენინი ულმობელ ბრძოლას ეწეოდა ორ ფრონტზე, ორი სახის ოპორტუნიზმის წინააღმდეგ: პარტიის პირველპირ მოწინააღმდეგეთა — ლიკვიდატორთა წინააღმდეგ და პარტიის ფარულ მტერთა — მგრეთმოდებულ ოტზოვისტთა წინააღმდეგ.

ლენინის თხზულებათა მე-15 ტომის ნაწარმოებთა მნიშვნელოვანი ნაწილი მიძღვნილია მენშევიკ-ლიკვიდატორთა წინააღმდეგ ბრძოლისადმი („სწორი გზაზე“, „რსდმპ მეხუთე (საერთო რუსეთის) კონფერენცია“, „გზაზე“, „ეკონომიის სოციალ-დემოკრატიული მეშუთა პარტიის გამგეობას“, „ლიკვიდატორობის ლიკვიდაცია“ და სხვ.). ლენინი აბრალებდა ლიკვიდატორებს, რომლებმაც მოდალატურად უარჰყვეს პროლეტარიატის რევოლუციური პარტიის პროგრამა და ტაქტიკა. მან სავსებით ცხადაყო ლიკვიდატორობის ნამდვილი არსი: „ლიკვიდატორობა ამ სიტყვის ვიწრო გგგებით, — სწერდა ლენინი,— მენშევიკების ლიკვიდატორობა იდეურად წარმოადგენს სოციალისტური პროლეტარიატის რევოლუციური კლასობრივი ბრძოლის უარყოფას საერთოდ და, კერძოდ, ჩვენს ბურჟუაზიულ-დემოკრატიულ რევოლუციაში პროლეტარიატის ჰეგემონიის უარყოფას... ორგანიზაციულად ლიკვიდატორობა იმის უარყოფაა, რომ აუცილებელია არალეგალური სოციალ-დემოკრატიული პარტია, და ამასთან იყო დაკავშირებული რსდმ პარტიის უარჰყოფა, ამ პარტიიდან გასვლა, მის წინააღმდეგ ბრძოლა...“ (ტ. 19).

ლიკვიდატორები ცდილობდნენ შეერყოთ მუშათა კლასის რწმენა თავისი ძალებისადმი. ისინი ცდილობდნენ დაეშინებინათ პროლეტარიატი იმით, რომ ექვსლატატურული წყობილების მოსპობის გზაზე დაფძლეველი სიძნელეებია. ანადგურებდა რა ლიკვიდატორებს, ლენინი მუშებს უნერგავდა მხნეობას, გამარჯვებისადმი რწმენას. ლენინი მეზნებრივად იბრძოდა ითის წინააღმდეგ, რომ ლიკვიდატორთა ქედს იხრიდნენ დასავლეთ ევროპის სოციალ-დემოკრატიული პარტიების წინაშე. ლიკვიდატორები, აღნიშნავდა ლენინი, ცდილობდნენ „შეეგებებინათ პარტია ფრაქციისათვის“, გადაეკეთათ პარტია პარლამენტის ფრაქციის დანამატად, როგორიც იყენენ 11 ინტერნაციონალის პარტიები. ლენინი და სტალინი აშენებდნენ მუშათა კლასის რევოლუციურ პარტიას, ახალი ტიპის პარტიას, მასებთან მჭიდროდ დაკავშირებულს, რომელსაც უნარი შესწევდა იერიშმე წაეყვანა მასები ცარიზმისა და კაპიტალიზმის წინააღმდეგ.

ამხანაგი სტალინი თავის ამ პრინციპის ნაშრომებში ამხილებს ლიკვიდატორებს და სახავს პარტიის განძტკიცების ნათელ პროგრამას. სტატიაში „პარტიული კრიზისი და ჩვენი ამოცანები“ იგი აღნიშნავს, რომ პარტიამ მასებზე თავისი იდეური გავლენა უნდა შეაკოსოს ორგანიზაციულ ღონისძიებათა სისტემით, რათა განამტკიცოს პარტიული ორგანიზაციების კავშირი ერთმანეთს შორის და აღმოფხვრას მასებზე მათი მოწყვეტა. „მხოლოდ ამ ამოცანების დაფაკრით შესძლებს პარტია ჯანსაღი და განახლებული გამოვიდეს კრიზისიდან, მხოლოდ ამ პირობების შესრულებით შეძლებს პარტია იკისროს რუსეთის ვგრი პროლეტარიატის ღირსეული ავანგარდის პასუხსაგები როლი“ (თხზ., ტ. მე-2, გვ. 165).

ლიკვიდატორების განადგურებისათვის უდიდესი მნიშვნელობა ჰქონდა რსდმპ V კონფერენციას, რომელიც შესდგა 1909 წლის იანვარში. ლენინმა დიდი მოსაზრადებელი მუშაობა გასწია ამ კონფერენციისათვის და მთავარი მომხსენებელი იყო იგ. ამ ტომში გამოქვეყნებული მასალები მკაფიოდ ახასიათებენ ლენინის ოთხ კონფერენციაზე. რსდმპ V კონფერენციამ, რომელსაც ლენინი ხელმძღვანელობდა, დაამტვრა ლიკვიდატორობა და განსაზღვრა, თუ რა ტაქტიკას უნდა დასდგომოდა პარტია ახალ პირობებში.

ლენინის მრავალი ნაწარმოება, რომლებიც მე-15 ტომში შეიკრა, მიძღვნილია ბრძოლისადმი ოტზოვისტების წინააღმდეგ, რომლებიც თავიანთ ოპორტუნიზმს მემარცხენე ფრაზით ნიღბავდნენ („ორი წერილის გამო“, „სტატიის—„მორიგი ამოცანებისათვის“ თამობაზე“, „ბოლშევიზმის კრიკეტარა“, „ლიკვიდატორობის ლიკვიდაცია“ და სხვ.). ლენინმა ცხადაყო, რომ ოტზოვისტები, მოეწოდებნენ რა პარტიას ხელი აეღო ლეგალურ შესაძლებლობათა გამოყენებაზე და მოითხოვდნენ რა სახელმწიფო სათათბიროდან სოციალ-დემოკრატიულ დეპუტატების გამოწვევას, ძირს უთხრიდნენ პარტიის კავშირს მასებთან, რაც იწვევდა სექტანტურ ორგანიზაციად პარტიის გადაგვარებას, პარტიის ლიკვიდაციას. ლენინი ოტზოვისტებს „გადასხვაფერებულ ლიკვიდატორებს“ უწოდებდა. ოტზოვისტების წინააღმდეგ ბრძოლაში პარტია იცავდა და განამტკიცებდა ლენინიზმის ერთ-ერთ უმნიშვნელოვანეს პრინციპს — პარტიის ურღვევ კავშირს მასებთან. ამ ლენინურ პრინციპია ბოლშევიკური პარტიის ძალა და უძლეველობა.

ოტზოვისტების განადგურებაში დიდი როლი შეასრულა ბოლშევიკური გაზეთის „პროლეტარის“ გაფართოებული რედაქციის თათბირმა, რომელიც 1909 წლის იანვარში შესდგა. მე-15 ტომში გამოქვეყნებულია ლენინური დოკუმენტები, რომლებიც მკაფიოდ მოწმობენ ლენინის მტკიცე ბრძოლას პარტიის მტერთა წინააღმდეგ. „პროლეტარის“ რედაქციის თათბირი, რომელმაც ოტზოვისტები ბოლშევიკური ორგანიზაციიდან გარიცხა, დიდებით შეფასებენ ნიშანსვეტი იყო პროლეტარიატის რევოლუციური პარტიის განმტკიცების გზაზე. ამ თათბირის გადაწყვეტილებებს სავსებით დაუჭირა მხარი ამხანაგმა სტალინმა. ბაკოს კომიტეტმა ი. ბ. სტალინის წინადადებით მიიღო რეზოლუცია, რომელშიც „გადაჭრით უჭერს მხარს რედაქციის უმრავლესობის პოზიციას, რომლის წარმომადგენელიც არის ამხანაგი ლენინი“ (თხზ., ტ. მე-2, გვ. 166).

ლენინი ცხადაყოფდა პარტიისათვის წარმოებული ბრძოლის არსს. იგი პარტიის წევრებისაგან მოითხოვდა პრინციპულობას, იდეურ სიცსადეს, ყოველგვარი ოპორტუნისტული მერყეობანაყიფთ მუშათა კლასის რწმენა თავისი ძალებისადმი. ისინი ცდილობდნენ დაეშინებინათ პროლეტარიატი იმით, რომ ექსპლოატატორული წყობილების მოსპობის გზაზე დაფძლეველი სიძნელეებია. ანადგურებდა რა ლიკვიდატორებს, ლენინი მუშებს უნერგავდა მხნეობას, გამარჯვებისადმი რწმენას. ლენინი მეზნებრივად იბრძოდა ითის წინააღმდეგ, რომ ლიკვიდატორთა ქედს იხრიდნენ დასავლეთ ევროპის სოციალ-დემოკრატიული პარტიების წინაშე. ლიკვიდატორები, აღნიშნავდა ლენინი, ცდილობდნენ „შეეგებებინათ პარტია ფრაქციისათვის“, გადაეკეთათ პარტია პარლამენტის ფრაქციის დანამატად, როგორიც იყენენ 11 ინტერნაციონალის პარტიები. ლენინი და სტალინი აშენებდნენ მუშათა კლასის რევოლუციურ პარტიას, ახალი ტიპის პარტიას, მასებთან მჭიდროდ დაკავშირებულს, რომელსაც უნარი შესწევდა იერიშმე წაეყვანა მასები ცარიზმისა და კაპიტალიზმის წინააღმდეგ.

ამხანაგი სტალინი თავის ამ პრინციპის ნაშრომებში ამხილებს ლიკვიდატორებს და სახავს პარტიის განძტკიცების ნათელ პროგრამას. სტატიაში „პარტიული კრიზისი და ჩვენი ამოცანები“ იგი აღნიშნავს, რომ პარტიამ მასებზე თავისი იდეური გავლენა უნდა შეაკოსოს ორგანიზაციულ ღონისძიებათა სისტემით, რათა განამტკიცოს პარტიული ორგანიზაციების კავშირი ერთმანეთს შორის და აღმოფხვრას მასებზე მათი მოწყვეტა. „მხოლოდ ამ ამოცანების დაფაკრით შესძლებს პარტია ჯანსაღი და განახლებული გამოვიდეს კრიზისიდან, მხოლოდ ამ პირობების შესრულებით შეძლებს პარტია იკისროს რუსეთის ვგრი პროლეტარიატის ღირსეული ავანგარდის პასუხსაგები როლი“ (თხზ., ტ. მე-2, გვ. 165).

ლიკვიდატორების განადგურებისათვის უდიდესი მნიშვნელობა ჰქონდა რსდმპ V კონფერენციას, რომელიც შესდგა 1909 წლის იანვარში. ლენინმა დიდი მოსაზრადებელი მუშაობა გასწია ამ კონფერენციისათვის და მთავარი მომხსენებელი იყო იგ. ამ ტომში გამოქვეყნებული მასალები მკაფიოდ ახასიათებენ ლენინის ოთხ კონფერენციაზე. რსდმპ V კონფერენციამ, რომელსაც ლენინი ხელმძღვანელობდა, დაამტვრა ლიკვიდატორობა და განსაზღვრა, თუ რა ტაქტიკას უნდა დასდგომოდა პარტია ახალ პირობებში.

ლენინის მრავალი ნაწარმოება, რომლებიც მე-15 ტომში შეიკრა, მიძღვნილია ბრძოლისადმი ოტზოვისტების წინააღმდეგ, რომლებიც თავიანთ ოპორტუნიზმს მემარცხენე ფრაზით ნიღბავდნენ („ორი წერილის გამო“, „სტატიის—„მორიგი ამოცანებისათვის“ თამობაზე“, „ბოლშევიზმის კრიკეტარა“, „ლიკვიდატორობის ლიკვიდაცია“ და სხვ.). ლენინმა ცხადაყო, რომ ოტზოვისტები, მოეწოდებნენ რა პარტიას ხელი აეღო ლეგალურ შესაძლებლობათა გამოყენებაზე და მოითხოვდნენ რა სახელმწიფო სათათბიროდან სოციალ-დემოკრატიულ დეპუტატების გამოწვევას, ძირს უთხრიდნენ პარტიის კავშირს მასებთან, რაც იწვევდა სექტანტურ ორგანიზაციად პარტიის გადაგვარებას, პარტიის ლიკვიდაციას. ლენინი ოტზოვისტებს „გადასხვაფერებულ ლიკვიდატორებს“ უწოდებდა. ოტზოვისტების წინააღმდეგ ბრძოლაში პარტია იცავდა და განამტკიცებდა ლენინიზმის ერთ-ერთ უმნიშვნელოვანეს პრინციპს — პარტიის ურღვევ კავშირს მასებთან. ამ ლენინურ პრინციპია ბოლშევიკური პარტიის ძალა და უძლეველობა.

ოტზოვისტების განადგურებაში დიდი როლი შეასრულა ბოლშევიკური გაზეთის „პროლეტარის“ გაფართოებული რედაქციის თათბირმა, რომელიც 1909 წლის იანვარში შესდგა. მე-15 ტომში გამოქვეყნებულია ლენინური დოკუმენტები, რომლებიც მკაფიოდ მოწმობენ ლენინის მტკიცე ბრძოლას პარტიის მტერთა წინააღმდეგ. „პროლეტარის“ რედაქციის თათბირი, რომელმაც ოტზოვისტები ბოლშევიკური ორგანიზაციიდან გარიცხა, დიდებით შეფასებენ ნიშანსვეტი იყო პროლეტარიატის რევოლუციური პარტიის განმტკიცების გზაზე. ამ თათბირის გადაწყვეტილებებს სავსებით დაუჭირა მხარი ამხანაგმა სტალინმა. ბაკოს კომიტეტმა ი. ბ. სტალინის წინადადებით მიიღო რეზოლუცია, რომელშიც „გადაჭრით უჭერს მხარს რედაქციის უმრავლესობის პოზიციას, რომლის წარმომადგენელიც არის ამხანაგი ლენინი“ (თხზ., ტ. მე-2, გვ. 166).

ლენინი ცხადაყოფდა პარტიისათვის წარმოებული ბრძოლის არსს. იგი პარტიის წევრებისაგან მოითხოვდა პრინციპულობას, იდეურ სიცსადეს, ყოველგვარი ოპორტუნისტული მერყეობისადმი შეურიგებლობას. „უკმრაკია ამის მსურველი, რომ უადრესად სერიოზულ, კარდინალურ საკითხებში იდეური ბრძოლა შესცალონ წვრილმანი კინკლაობის, როგორც ამის მენშევიკები სრაფიოდენენ მეორე ყრილობის შემდეგ. ბოლშევიკთა შორის მაი ადგილი არ უნდა ჰქონდეთ. მუშა ბოლშევიკებმა ასეთ ცდებს გადაწყვეტი წინააღმდეგობა უნდა გაუწიონ და მოიხიბოვონ: იდეური სიცსადე, გარკვეული შეხედულებანი, პრინციპული გეზი“ (ვ.ვ. 330).

ლენინი და სტალინი ბოლშევიკურ პარტიას ზრდიდნენ უადრესი პრინციპულობისა და იდეურობის სულისკვეთებით. ასეთი პრინციპულობა და იდეურობა რომ არ ყოფილიყო, ოპორტუნიზმთან რომ ასეთი ბრძოლა არ ეწარმოებინა, პარტია ვერ დაამხობდა ცარიზმსა და კაპიტალიზმს და ვერ აგებდა სოციალისტურ საზოგადოებას.

ლენინის ნაწარმოებნი, რომლებიც მე-15 ტომში შეკრდა, ბოლშევიკური პარტიულობის, მებრძოლიურობის, შეურიგებლობის ნიშნეს წარმოადგენენ. სტოლიპინის რეაქციის წლებში კონტრრევოლუციი იდეიოლგიურ ფრონტზე აწარმოებდა შეტევას. ბურჟუაზიის დამკვიანი გაძლეულებულ ლაქრობას აწარმოებდნენ მარქსიზმის წინააღმდეგ.

ლენინი პარტიას მოუწოდებდა ბულშოდგინედ გფერთხილებოდა თავის დიად იდეურ საუნჯეს — მარქსიზმს.

მე-15 ტომში დაბეჭდილია ლენინის სტატია „მარქსიზმი და რევეზიონიზმი“, რომელიც დაიწერა მარქსის გარდაცვალების 25 წლისთავთან დაკავშირებით. ამ სტატიაში მოცემულია რევეზიონიზმის საფუძვლიანი დახასიათება და გამოვლინებულია მისი კლასობრივი ფესვები. ლენინი აღნიშნავდა, რომ მუშათა მოძრაობაში მარქსიზმის გამარჯვებასთან დაკავშირებით მარქსიზმის მტრებმა შესცადეს ბრძოლის მეთოდები. მარქსის ნაწარმოებთა შესწორების, მარქსის გადასინჯვის, მარქსის რევეზიის სახით ისინი ცდილობდნენ შეერყიათ მარქსის დიადი მოძღვრების რევოლუციური საფუძვლები.

ლენინი შეურიგებლად იბრძოდა მარქსიზმის ყოველგვარი ოპორტუნისტული დამახინჯების წინააღმდეგ, იცავდა და ამდიდრებდა ბოლშევიკური პარტიის თეორიის საფუძვლებს.

ლენინის მთელი რიგი სტატიები („საჭვავი მასალა მსოფლიო პოლიტიკაში“, „პაციკენთისა და სპარსეთის ამბები“, „ევროპაში მეფის და ინგლისის მავრიზმული სათათბოოს ზოგიერთი დეპუტატის გამგზავრება“ და სხვ.) მიძღვნილია საერთაშორისო ვითარების ანალიზისადმი. ამ სტატიებში ნაჩვენებია, რომ მსოფლიოში იქმნება ორი ბანაკი: რევოლუციის, დემოკრატიის, პროგრესის ბანაკი და რეაქციის ბანაკი.

პირველ ბანაკს შეადგენენ რუსეთის რევოლუციის ძალები, ევროპის პროლეტარები, აღმოსავლეთის კოლონიური ხალხები. მეორე ბანაკს სათავეში უდგას საერთაშორისო ბურჟუაზია.

ლენინი ევროპის ბურჟუაზიას ასახასიათებს, როგორც რეაქციულ ძალას, რომელიც არავითარ ბორიტმემეფეებას არ ერიდება, ოღონდ შეინარჩუნოს თავისი ხელისუფლება, თავისი საკუთრება, თავისი შემოსავალი. „ინგლისის ლიბერალი ბურჟუეები, რომელნიც ებრაზეგებენ ინდოეთ თავიანთ ქვეყანაში მუშათა მოძრაობის ზრდით, შეშინებული არიან ინდოეთში რევოლუციური ბრძოლის გაძლიერებით, სულ უფრო ხშირად, უფრო აშკარად, უფრო მკვეთრად ცხადაკოფენ, თუ რა მხეცები ზდებიან ყველაზე „ცივილიზებული“ ევროპელი პოლიტიკური „მოღვაწეები“, რომელთაც კონსტიტუციონალიზმის უმადაოლესი სოფა გაეკეთათ, როცა საქმე ეხება კაპიტალის წინააღმდეგ, კაპიტალისტური კოლონიური სისტემის, ე. ი. დამონების. ძარცვისა და ძალადობის სისტემის წინააღმდეგ მასების ბრძოლის გაძლიერებას“ (ვ.ვ. 159-160). რა საყურადღებოა ბოლშევიკ ლენინის ეს გულისწყრომით ნათქვამი სიტყვები დღესაც!

* * *

ვ. ი. ლენინის თხზულებათა მე-15 ტომის ნაწარმოებთა შესწავლა ჩვენს კადრებს ზრდის ბოლშევიკური პარტიის გმირული ტრადიციების სულისკვეთებით, პარტიულობის, დეიურობის, იეორიოლეთ შეურიგებლობის, ლენინურ პრინციპთა სულისკვეთებით. ლენინის ნაწარმოებები გვეარიაღებენ სოციალიზმის გამარჯვებისათვის ბრძოლაში მასებისადმი ბოლშევიკური ხელმძღვანელობის უდიდესი გამოცდილებით.

ვ. ფოლინი

„აკულტურა ი ეიზნ“.

საბჭოთა მშენებლობა

სასოფლო საბჭოს თავმჯდომარე

სოფელში ყველა იცნობდა მას, როგორც თავდადებულ და ენერგიულ კოლეიერნეს. სამამულო ომი რომ დაიწყო, ოისეს კახნიაშვილმა ბარი და გუთანი დასთმო და ირაფილი ხელში გაეჭიროთ ფრონტზე, სადაც სწყდებოდა სამშობლოს ბედი. ომის წლები ეერაგი მტრის წინააღმდეგ ბრძოლაში გაატარა. დიდი საბრძოლო გზა განვლო: ორმოცდაორი წლის მრიხსნეზე შემოგდაბა კავკასიის მისადგომებთან ებრძოდა მამზოლეულს, ორმოცდაოხუთი წლის მაისში ბერლინში იზეიმა ტრტრზე ეა მარკჯვეზა.

სახელოვნად დაბრუნდა ოისეს კახნიაშვილი შამბლიერ სოფელში და აქვლა მხარში ამოუდგა მეზობლებს, მინდერად თავდადებული მუშობით კოლმეურნეთა დიდი სიყვარული და ავტორიტეტი მოიპოვა. იგი ჯერ მემინდერეობის რგოლის ხელმძღვანელად დაიწინაურეს — გაამპალთა ნდგა-ბრიგადიერად დაიწინაურეს, მისი ბრიგადა სამაგალითო გახდა.

ოისეს კახნიაშვილი, ნათმარი ვაკაცი მამდინარე წლის 11 ივნარს სასოფლო საბჭოს დეპუტატად აირჩიეს. იგი ახლა სტალინირის რაიონის ქმერტის სასოფლო საბჭოს ალმასკოთს თავმჯდომარეა. ოისეს ნაყოფიერი და დაფლავი მუშობით კარგი ავტორიტეტი აქვს მოპოვებული ქმერტის სასოფლო საბჭოში.

სასოფლო საბჭოს 25 დეპუტატი ჰყავს. ყოველ მათგანს კარგად იცნობს ოისეი. დეპუტატეს კონკრეტული დავალებანი აქვთ მიცემული. საბჭოს თავმჯდომარეს იცის, რომ დავალებათა მიცემა საქმის მხოლოდ დასაწყისია. დეპუტატთა უმრავლესობა ახლადარჩეულნი არიან და ისინი სისტემატურ დახმარებას საჭიროებენ.

სასოფლო საბჭოს თავმჯდომარედ მუშობის პირველ დღეებშივე ოისეს კახნიაშვილისათვის ცნობილი გახდა, რომ სოფელ ჭალისუბნის კოლეკტიურნოობა ჩამორჩენილი იყო. თავმჯდომარე ამის შესახებ დაწერილითი მოელაპარაკა აღნიშნულ კოლმეურნეობაში მომუშავე დეპუტატს თამარ ბუგაიშვილს, მიუთითა მას, თუ რაგორ უნდა წარეგზავნა მუშობა. ამა. ბუგაიშვილმა ყურადღებით მოისმინა თავმჯდომარის ჩაჩეკი, თავის ირგელივ შემოიერიბა კოლმეურნეობის აქტივი, განსაკუთრებული ყურადღება დაუთმო ქალთა შრომის მაკსიმალურად გამოყენებას. სამუშაოზე გამისვლა იწყეს ისეთმა კოლმეურნე ქალებმა, რომლებიც ადრე თვეობით არ გამოდიოდნენ სამუშაოზე. კოლმეურნე ქალების ინიციატივით სახნავ-სათესი გაწმენდილ იქნა ქვებისა და ძირკვებისგან. დროულად ჩატარდა შემოდგომის ნთესლის მარგვლა. საგაზაფხოო ხვნა-თესვის დროულად და მაღალხარისხოვნად ჩატარებულად მობილიზებულ იქნა კოლმეურნეობის მთელი ძალები.

სასოფლო საბჭოს თავმჯდომარეს ბრძოდა ბეზეებთან ამ კოლმეურნეობაში კოლეიერნეთა შორის მოსაუბრეს. კოლმეურნეები ბევრ კმაყოფილებით ლაპარაკობენ, რომ მათ ბევრი შესაძლებლობა გამოხატეს, რასაც მანამდე ყურადღება არ ექცეოდა. ამით მათ შესძლეს ბევრი რამ გაეკეთებინათ კოლმეურნეობის განსამტკიცებლად.

სოფელ ქემერტის კოლმეურნეობაში საკაზაფხოეთო ხვნა-თესვა სწრაფი ტემპით მიმდინარეობდა. თითქმის ყველაფერი რიგზე იყო. მაგრამ სასოფლო საბჭოს თავმჯდომარეს ხვნა-თესვის მიმდინარეობის ხარისხი შეამოწმა და მისთვის ნათელი გახდა, რომ თესვის სწრაფი ტემპი მიღწეული იყო ხარისხის გაფარესვებით. იგი მინდერადვე ესაუბრა კოლმეურნეებს. ისინი დარწმუნდნენ, რომ ცუდად იქცეოდნენ. კოლმეურნეებმა უსარისხოდ დამუშავებული ნაკვეთები ხელახლა დაამუშავეს.

საბჭოს თავმჯდომარის ყურადღების ცენტრშია ზრუნვა სასოფლო სამეურნეო პროდუქტების დამზადების სახელმწიფო გეგმის ვადამდე შესრულებისათვის. დეპუტატების დახმარებით ქემერტის სასოფლო საბჭოში შემავალ კოლმეურნეობებს ძირითადად შესრულებული აქვთ სახელმწიფოსადვის სოფლის მეურნეობის პროდუქტების ჩაბარების ნახევარი წლის გეგმა.

ქემერტის სასოფლო საბჭოსთან არსებულ ბიბლიოთეკაში არ დადიოდნენ კოლმეურნეები. თავმჯდომარე დაინტერესდა ამის მიზეზით, გაეცნო ბიბლიოთეკის მეშობას. ბიბლიოთეკასთან არ მუშობდნენ წრეები, ან ზმრად დაგვიანებით მოდიოდა ეეურნალ-გაზეთები. მიღებულ ლონისძიებათა განხორციელებით მეშობა გამოცოცხლდა: ბიბლიოთეკამ თავის გარშემო შემოკრიბა აქტივი, მათ შორის სასოფლო საბჭოს დეპუტატებიც. შეიქმნა საკმაოდ ძლიერი დრამატული წრე, რომელმაც საკაზაფხოეთო ხვნა-თესვის დღეებში კოლმეურნეებს უჩვენა რამდენიმე სანტტერესო დადგმა. უზრუნველყოფილ იქნა გაზეთების დროულად მიღება. ახლა საკოლეეურნო მინდერებზე მუშობის დამთავრების შემდეგ კოლმეურნეები სიამოვნებით მიდიან ბიბლიოთეკაში და ისვენებენ კულტურულად.

სოფელში არ არის ისეთი კოლმეურნე, რომელსაც ოისეს კახნიაშვილი არ იცნობდეს. ეს თავმჯდომარეს დიდ დაზმარებას უწევს საკოლმეურნეო სოფლის წინაშე მოგაზმი ამოცანების გადაჭრაში, მოშობის ‘ ‘ დღითან დღე გაუმჯობესებაში.

ვლ. გელაშვილი

„კომუნისტის“ საკუთარი კორესპონდენტი

მუდმივი კომისიის პირველი ნაბიჯები

ქუთაისის საქალაქო საბჭოს კომუნალური მეურნეობის მუდმივი კომისიის პირველი სხდომა ქალაქის კეთილმოწყობის საკითხის განხილვას მიეძღვნა. დეპუტატებმა დიდხანს ისაუბრეს ალნინდელ საკითხზე და გადაამწყვიტეს უწინარეს ყოვლისა მოგხდინონ ქალაქის შემოვლა-დათვალიერება იმის გამოსარკვევად, თუ სად რა მდგომარეობა იყო.

ამ მიზნით ქალაქი დაიყო კვარტალებად, მათ მიემგზავნენ კომისიის წევრები. შეიქმნა 6 ბრიგადა, რომლებშიც გაერთიანებენ აგრეთვე სხვადასხვა ორგანიზაციის წარმომადგენელთა აქტივი 50 კაცამდე და ათზე მეტი სპეციალისტი (ინჟინერები, ტექნიკოსები და სხვ.).

დეტალურად შემოწმებულ იქნა ქალაქის ყველა უბანი, ყოველი ქუჩა, ბაღი, სკვერი. გამოირკვა, თუ რა საჭიროებები უნდა ჩატარებულიყო უბნების, ქუჩების მოსაწყობად. ბრიგადების მიერ შეგროვილი მასალებიდან სნანდა, რომ ქალაქის მრავალ ქუჩას ესაჭიროებოდა შეკეთება, რეკონსტრუქციას მოითხოვდა სადგურის წინა მოედანი, აუცილებელი იყო ნინოწმინდის ბაღის გარშემო ტროტუარების გაკეთება. ზოგი შესახებ ვეი, როგორც მაგალითად, ელინის ქუჩის №-4 შესახებ, ნაგვის საყრელ ადგილად იყო გადაქცეული და სხვ.

9 აპრილს კომისიამ, ქალაქის საბჭოს ალმასკომის კომეფლატი მეურნეობის განყოფილების ხელმძღვანელებთან ერთად, ველოსაბმის ბინიდან ქალაქის დათვალიერების შედეგები და განყოფილებების მუშობა ამ მიმართულებით, შემოწმების შედეგები სათანადო ღონისძიებებით წარუდგინოს საქალაქო საბჭოს ალმასკომს პრაქტიკული ზომების მისაღებად.

გ. მეფხისაშვილი

„კომუნისტის“ საკუთარი კორესპონდენტი

ასპინძის სამკურნალო აბანო

რაიონის ცენტრიდან ორი კილომეტრის დაშორებით მდინარე მტკვრის ნაპირზე ვამოდის გოგირდოვანი წყალი. აქ მოწყობილია აბანო. ეს გოგირდოვანი წყალი საუკეთესოდ მოქმედებს რევმატიზმული, კანისა და ნერვული დაავადების წინააღმდეგ.

წელა აბანოს კეთილმოწყობისათვის ჩატარებული მუშაობა. მაგრამ აბანო კეთდა ქვაფენილები. შეაკეთეს მეოთხე ნიდთან მისასვლელი გზა და თვითონ ბიდის სავალი ნაწილი. სტალინის ქუჩაზე, ცენტრალურ ბაღსა და თეატრის შუა, წინათ სისტემატურად დგებოდა წყალი. ახლათ ალაგდა მიეგბარე ბრნის საფუძვლიანი გაწმენდის შედეგად წყლის ნაკადი ლოკავიდრებულ იქნა. წყლის ფართო მასშტაბით დაიწყო მუშაობა ქალაქის ცენტრალური მოედნის გასაფართოებლად. ეს იქნება ქალაქის შუასანშაი ადგილი. მოედანზე აღმართული იქნება ი. ბ. სტალინის მონუმენტი და მის გარშემო ყვავილნარი მოეწყობა.

ქალაქის კეთილმოწყობის სამუშაოები ერთი წუთითაც არ სწყდება. გათავლილნენებულია ამ დღეებში მოიკირნწყლოს ზღაწივრნის ქუჩა, მოისულატდეს კიროვის ქუჩის დარჩენილი ნაწილი, რეკონსტრუირებულ იქნას საგგარის მოედანი, გაკეთდეს ტროტუარი ნინოწმინდის ბაღის ირგვლივ და სხვ. სულ ქალაქის კეთილმოწყობაზე მარტო მეორე კვარტალში 2 მილიონამდე მანეთი დაიხარჯება.

მიუხედავად აღნიშნულისა, საჭიროა კიდევ უფრო გაძლიერდეს ქალაქის კეთილმოწყობის სამუშაოები. კომუნალური მეურნეობის მუდმივმა კომისიამ (თავმჯდომარე დეპუტატი ნ. კაკაჩიშვილი) საქალაქო მეურნეობის ამ უმნიშვნელოვანესი დარგისადმი ყოველდღიური მზრუნველობა უნდა გამოიჩინოს. აუცილებელია კომისიამ სისტემატურად შეამოწმოს ქალაქის კეთილმოწყობის მდგომარეობა და კომუნალური განყოფილების მუშობა ამ მიმართულებით, შემოწმების შედეგები სათანადო ღონისძიებებით წარუდგინოს საქალაქო საბჭოს ალმასკომს პრაქტიკული ზომების მისაღებად.

გ. მეფხისაშვილი

„კომუნისტის“ საკუთარი კორესპონდენტი

თათბირი სახელმწიფოს და სამართლის თეორიის საკითხებზე

20 მაისს მოსკოვში დამთავრდა თათბირი სახელმწიფოს და სამართლის თეორიის საკითხებზე, რომელიც მოიწვიეს უმაღლესი განათლების სამინისტროს, სსრ კავშირის მეცნიერებათა აკადემიის სამართლის ინსტიტუტმა, საკავშირო კ. ბ. (ბ) ცენტრალურ კომიტეტთან არსებულმა სამოგადოებრივ მეცნიერებათა აკადემიამ და სსრ კავშირის იუსტიციის სამინისტროს იურიდიულ მეცნიერებათა ინსტიტუტმა. თათბირში მონაწილეობა მიიღო 400-ზე მეტმა იურისტმა, ისტორიკოსმა, ფილოსოფოსმა, ეკონომისტმა — მოსკოვის, ლენინგრადის, კიევის, მინსკის, ლვოვისა და ჩვენი ქვეყნის სხვა ქალაქების სამეცნიერო-საკვლევი და საგანმანათლებლო ინსტიტუტების წარმომადგენლებმა.

სახელმწიფოს და სამართლის თეორიის სახელმძღვანელოთა განხილვაში მონაწილეობა მიიღეს სსრ კავშირის უმაღლეს

აღმილობრივი გაზეთების ფურცლებზე

ყურადღება მეგობარ ნეოლა

ცხაკაია რაიონის დაბლობი ზონის, ეკონომ სოფელ ქალადიდის, თაქალთის, ახალსოფლის, ნოსორის და სხვა კოლმეურნეობებისათვის მებოსტნეობას, როგორც ფულადი შემოსავლის ერთ-ერთ საუკეთესო საყვანად, უდიდესი მნიშვნელობა აქვს. ბოსტნეულის მოყვანის საპირველი მით უფრო თვალსაჩინო იქნება, თუ მხედველობაში მივიღებთ, რომ რაიონში საკმაოდ ბევრია საწარმო-დამწესებულებანი. ეს კარგად გაითვალისწინა ახალსოფლის ბერიას სახელობის კოლმეურნეობამ (თავმჯდომარე — ბ. ბაკურაძე). ცხაკაიას რაიონული გაზეთის „ავანგარდის“ ცნობით, კოლმეურნეობამ შარშან 4,5 ჰექტარზე მოაწყო ბაღი და ბოსტანი, საიდანაც ფულად, გეგმით გათვალისწინებული 105.000 მანეთის ნაცვლად, 382.780 მანეთი მიიღო, ესე იგი საერთო ფულადი შემოსავალის 30,7 პროცენტი.

გაზეთი აღნიშნავს აგრეთვე, რომ „თეკალთის კაგანოვიჩის სახელობის კოლმეურნეობაში ბოსტნეულ-ბაღეულო კულტურათა ნათესების 2,5 ჰექტარიდან გასულ წელს მიიბერა 124,938 მანეთი, ნაცვლად გეგმით გათვალისწინებული 83.000 მანეთისა. ბოსტნეულ-ბაღეულო კულტურების მოსავლიანობის გადიდების საქმეში ასეთივე წარმატებებს მიაღწიეს ქ. ცხაკაიას ბერიას, ძველი სენაკის სტალინის სახელობის და სხვა კოლმეურნეობებმა“.

გაზეთი ვრცლად აგვიწერს თეკალთის ერთ-ერთი მოწინავე კოლმეურნის კიწო ლომქარავაას მუშობის გამოცდილებას და დასასკვნის:

„ბოსტნეულობა-ბაღეულობა კოლმეურნეთა შემოსავლის მნიშვნელოვანი წყაროა. მის განვითარებას განსაკუთრებით უურადღება უნდა მიექცეთ ჩვენი რაიონის კოლმეურნეებმა“.

საბჭოთა საფოსტალო სადიდებელად

ამ სათაურით მახარაძის რაიონულმა გაზეთმა „ლენინის დროშამ“ დაბეჭდა სოფელ შრომის ორკაბინიანის სახელობის ორეფნისანი კოლმეურნეობის თავმჯდომარის, სოციალისტური შრომის გმირის მ. ორაველიძის წერილი, რომელშიც ნათქვამია:

„შარშან სამშობლომ ჩვენი კოლმეურნეობისაკენ მიიღო 602 ტონა ჩაის ფოთოლი, 0.510.896 ცალი ცატრუსოფანა და 183,8 ტონა ტუნგის ნაყოფი. ეს-ის სამშობლოთა ნაკუთვნებად სახელმწიფოთათვის ჩაბარებული ნედლეული 5.330 კილოგრამი სიმინდი. კოლმეურნეებმა კი სახელმწიფოსგან მიიღეს 8 მილიონი მანეთი“.

თავისი მუშაობის გამოცდილების აწერას მოწინავე კოლმეურნეობის თავმჯდომარე ამთავრებს შემდეგი ვალდებულებით:

„წელს დედა-სამშობლოს მოვეცემი 900 ტონა მაღალხარისხოვან ჩაის ფოთოლს, 12 მილიონ ცალ ცატრუსოფანთა და ასეულნი ტონა ტუნგის ნაყოფს“.

გაზეთი „ლენინის დროშა“ ბეჭდავს აგრეთვე სოციალისტური შრომის გმირის ბრიგადირ კ. გორგილაძის წერილს. ამბ. გორგილაძე ვრცლად მოგვითხრობს სოფელ შრომის კოლმეურნეობაში მოსავლის გადიდების დარგში ბრიგადის მიერ მოპოვებული წარმატებებზე. დასასრულ იგი აღნიშნავს:

„წელს ბრიგადაში სტახანოვური ნაკეთის რიცხვი ათასზე გაიზარდა და მოსავლიანობ რგოლების შიგნით მიმენილი აქვთ სტახანოველ კოლმეურნე ქალებს. ბრიგადის წევრთა სახელით სიტყვას ვიძლევი, მაღალი წოდების სოციალისტი სტალინური ხუთწლედის შესრულ წელს მოეკი ენერგიათ ვიმუშაოთ, მოვეცეთ სამშობლოს მეტი და მაღალხარისხოვანი ჩაის მწვანე ფოთოლი. პირობას ვდებთ, რომ ჩვენი ბრიგადა კოლეკტივებსა 1.5 მილიონი მანეთის შემოსავალს მოიტანს“.

„ლენინის დროშამ“ მოათავსა აგრეთვე ვრცელი წერილები სოციალისტური შრომის გმირების: ს. ქარჩავას, ბ. ჯაბუას, ელენე ხელაძის და დარეჯან ტაკიძის შუმობის გამოცდილებაზე.

„მთელი ჩვენი მუშაობა, — ნათქვამია ამბ. ხელაძის წერილის დასასრულს, — მიმართული იქნება იქითკენ, რომ 3 ჰექტარი ფართობიდან სამშობლოს ჩაის 48 ტონა მაღალხარისხოვანი ფოთოლი მივეცეთ“. ამბ. ტაკიძე სწერს: „სსრ კავშირის უმაღლესი სპპჭოს პრეზიდიუმის ბრძანებულების პასუხად ჩემი რგოლის წევრების სახელით ვიკისრე წელს 4 ჰექტარი პლანტაციის თვითეულ ჰექტარზე მივიღო 18.000 კილოგრამი ჩაის მწვანე ფოთოლი, ხოლო ჩემზე მომაგრებულ 0,6 ჰექტარ პლანტაციიდან — 11.600 კილოგრამი ჩაის მწვანე ფოთოლი“.

თბილისი. სართავ-სატრიკოტაჟო კომბინატი. ველი ნ. ბარნაბიშვილი (მარჯვენივ), ცალს სურათზე: კომბინატის წარჩინებული სტახანოველი ლ. ფოფლატოვა.

ფოტო ლ. გიგუნურგისა და ო. ალოდოვისა.

მივცეთ სამშობლოს მეზი მარგანეცი

მარგანეცის მრეწველობის სტახანოველთა შეკრებაზე

ჭიათურის სახელმწიფო თეატრში ჩატარდა მარგანეცის მრეწველობის სტახანოველთა საქალაქო შეკრება, რომელსაც ოთხასზე მეტი წარჩინებული ადამიანი დაესწრო.

მარგანეცის ტრესტის მუშაობის განელილი 4 თვის შედეგებსა და მორიგ ამოცანებზე შეკრებამ მოისმინა მარგანეცის ტრესტის მმართველის ამხ. გ. ანდიდულაძის მოხსენება.

— ოთხი თვის დაკლებ,—სთქვა მოხსენებელმა,— მარგანეცის ტრესტმა ვერ შეასრულა. ჩვენი ცუდი მუშაობით 4 თვეში ქვეყანას დაეკარგათ 7.742 ტონა მარგანეცი. განსაკუთრებით ცუდად მუშაობენ დინიტროგოსა და ბერიას სახელობის მაღაროები, რომლებიც გეგმებს დიდი დანაკლისით ასრულებენ. პირველმა 4 თვის დაკალება შეასრულა 96,9 პროცენტით, ხოლო მეორემ—90,6 პროცენტით. უფრო დამაფიქრებელი ის არის, რომ ამ მაღაროთა საწარმოო მაჩვენებლები მთისში კიდევ უფრო დაბალია. 4 თვის გეგმები ვერც სტალინისა და კაგანოვიჩის სახელობის მაღაროებმა შეასრულეს. საკმარისია ითქვას, რომ სტალინის სახელობის მაღაროში, სადაც 12 საწარმოო უბანია, ოთხი თვის დაკალება მხოლოდ ერთმა—ამხ. ტ. ფოფხაძის უბანმა შეასრულა.

ნაკლოვანებები აქვს მუშობაში კაპიტალური მშენებლობის განყოფილებასაც, რომელმაც 4 თვის გეგმა 89,1 პროცენტით შეასრულა. განსაკუთრებით ჩამორჩება ცენტრალური გამამდიდრებელი ფაბრიკის მშენებლობა. აქ 4 თვის დაკალება მხოლოდ 42 პროცენტით არის შესრულებული.

ჩამორჩენა გამოწვეულია მაღაროებში შრომის ორგანიზაციის სისუსტით, ნეკნინშვილის არასაკმაო გამოყენებით, მუშათა კულტურულ-საყოფაცხოვრებო პირობებისადმი ჯეროვანი ყურადღების მოუქცევლობით, სოციალისტური შეჯიბრებისა და სტახანოველთა მოძრაობისადმი სუსტი ხელმძღვანელობით, რაც იწვევს მუშახელის დენაღიბას და სტახანოველთა რიგების არასაკმაო ზრდას.

შეკრებაზე თანამოსაუბრენი გამოვიდა სამხრეთის რკინა-მადნის პროფკავშირის ჭიათურის რაიკომის თავმჯდომარე ამხ. ნ. ვაშაძე, რომელმაც ილაპარაკა სპეციალისტი სოციალისტური შეჯიბრების შედეგებზე.

სიტყვით გამოსულმა სტალინის სახელობის მაღაროს ოსტატმა გამგეგ, საქართველოს სსრ უმაღლესი სპპჭოს დეპუტატმა ამხ. ტ. ფოფხაძემ შეკრების მონაწილეებს მოუთხრო თავისი უბნის მუშობის გამოცდილებაზე.

სტახანოველმა მ. ეუმენტიძემ აღნიშნა, რომ სტალინის სახელობის მაღაროში სტახანოველებს სათანადოდ არ ეხმარებიან, სამუშაო ადგილი არ მზადდება წესიერად, სანგრეგებში მოხგრეული მადანი არა საკმარისია. ზოგჯერ ტრანსპორტიც უხეიროდ მუშაობს, რაც ხელს უშლის მაღალნაყოფიერად მუშაობას.

სიტყვებით გამოვიდნენ აგრეთვე ამხ. დ. ვეიაძე, ი. ფხალაძე, უ. გოგოლაძე (ლენინის სახელობის მაღაროს), ორკონონიკიძის სახელობის მაღაროს დირექტორი ამხ. ა. მოდებაძე, ბერიას სახელობის მაღაროს სტახანოველი ამხ. ბაზოკაძე და სხვ.

შემაჯამებელი სიტყვით გამოვიდა საქართველოს კ. კ. (ბ) ჭიათურის საქალაქო კომიტეტის მდივანი ამხ. ნ. სტურუა.

შეკრების დასასრულს მარგანეცის ტრუსტისა და პროფკავშირის რაიკომის გარდამავალი წითელი დროშა გადაეცა საპირველმისო სოციალისტურ შეჯიბრებაში გამარჯვებულ ლენინის სახელობის მაღაროს. მაღაროს დირექტორმა ამხ. აკ. ფხალაძემ ჩაბარა რა დროშა, მაღაროს კოლექტივის სახელით შეკრების მონაწილეთა პირობა მისცა, რომ მაღაროს კოლექტივი იბრძოლოს ახალი წარმატებისათვის, ხუთწლედის ოთხ წელიწადში შესრულებისათვის.

შეკრებამ დასახა პრაქტიკული ღონისძიებანი მარგანეცის მრეწველობის მუშობის გაუმჯობესებისათვის.

პ. ჭიოკაძე

„კომუნისტის“ საკუთარი კორესპონდენტი

ბავშვთა მხატვრული თვითშემოქმედების რესპუბლიკური ოლიმპიადისათვის

საქართველოს სსრ განათლების სამინისტროს გადაწყვეტილებით 25 ივნისს გაიმართება ბავშვთა მხატვრული თვითშემოქმედების რესპუბლიკური ოლიმპიადა მუსიკალური, ქორეოგრაფიული და სახვითი ხელოვნების ბაზაზე. მზადდება ოლიმპიადისათვის 3ეელ რესპუბლიკაში გაჩაოდა. სკოლებში მიეწყო დათვალიერებანი. რაიონულ დათვალიერებაზე მიეწინებულ იქნენ სპეციალისტები რესპუბლიკური ოლიმპიადის მონაწილეთა შესარჩევად. დათვალიერებამ გამოაჟღავნა მთელი რიგი ნაკლოვანებანი, რაც დაუფარავნელივ მოითხოვს გამოსწორებას.

ძირითადი ნაკლი ის არის, რომ საბავშვო გუნდებს არა აქვთ შესაფერისი რეპერტუარი. ზმრიად ბავშვთა მხატვრულ თვითშემოქმედებაში გადაჰქვეთ ყველაფერი ის, რაც სახელმწიფო გუნდებსა და თვითმოქმედ მომღერალთა წრეებში სრულდება. ბავშვებისათვის საჭიროა საკუთარი რეპერტუარი და არა იმის გადაგება, რაც. მოზრდილთათვის არის განკუთვნილი. ბავშვის ფალმები გონება და ნორჩი შესაძლებლობა არ უნდა დაიტვირთოს შეუფერებელი და ძმიმე ნაწარმოებით.

ჩვენი კომპოზიტორები ჯეროვნად არ ზრუნავენ საბავშვო რეპერტუარის შექმნისათვის. ამას გარდა, მთელ რიგ სკოლებში მხატვრულ თვითმოქმედებას და განსაკუთრებით მუსიკალურ შემოქმედებას ხელმძღვანელობენ სრულიად მოუმზადებელი და შემთხვევითი პირები, რომლებსაც არაკეთილი სპეციალური განათლება არა აქვთ და იმ მეცრე სამაგვარო რეპერტუარსაც ვერ იყენებენ, რაც უკვე შექმნილია. სკოლებში გავრცელდა ეძიტესად საჩონგურო და საფანტერო სიმღერები, რამაც თითქმის სრულიადაა განდევნა კომპოზიტორების ნაწერებიდანა შესწავლა და საერთოდ მუსიკის ელემენტარული ცოდნის მიღება. ყოველივე ამის შედეგად გვაქვს მეტად ცალმხრივი და დაბალი ღირსების სამაგვრო რეპერტუარი. საჭიროა ამ ნაკლის გამოსწორების მიექცეს სერიოზული ყურადღება, რათა საჩონგურო-საფანტერო სიმღერებთან ერთად საკმაო რაოდენობით ისწავლებოდეს კომპოზიტორთა თანამედროვე და კლასიკური ნაწარმოებნი.

უკანასკნელ დროს ძალიან გახშირდა ერთფეროვანი, უშნაანარსი, მეკანიკურად აკინძული და მეტად გაჭიანურებული მონტაჟები. ზოგიერთი რაიონნი საგრძნობ თანხას ხარჯავს უვარგის დადგმებსა და გფფორმებებზე. ისინი აწარმოებენ რთულ მონტაჟებს, ანატვინებენ დეკორაციებს, იქნენ შეუფერებელ ტანსაცმელს, რაც მხოლოდ ზედმეტ ხარჯს იწვევს და ამასთანავე ყოველგვარ მხატვრულ ღირებულებას მოკლებულია.

მონტაჟით გამოსვლა არ არის გამორიცხული, მხოლოდ მისი მხატვრული გფფორმება ძირითადად უნდა ასახავდეს სკოლის ცხოვრებას და არ ჩქმალვდეს მოწყობილი ინიციატივას, უნდა იყოს მხატვრულად დახვეწილი, კონკრეტული და გარკვეული იდეის გამომსახველი, სიმღერები ძირითადად საბავშვო და მხატვრულად შესრულებული, ლექსები და სასაუბრო მასალა ნაკლებად გაჭიანურებული, ცეკვები კი ორგანულად დაკავშირებული მონტაჟის მთლიანობასთან.

ამ ბოლო დროს მეტად გავრცელდა სკოლებში არაჯანსაღი და მსუბუქი ეანრის ჯაზური ელემენტები. მაგალითად „ჩემი ჩიტენია“ მსგავს მოტიეებზე მიწერილი ტექსტი „სამშობლო და ბელადი“, „სიმღერა ბერიაზე“ და სხვა. ეს შეცდომაა, რაც სასტიკად უნდა იქნას დაგმობილი.

საჭიროა ვიზრუნნთ ისეთი საბავშვო რეპერტუარის შექმნაზე, რაც გაამდიდრებს და აამაღლებს მოწყფთა იდეურ და მხატვრულ განვითარების დონეს.

არის შემთხვევები, როდესაც სცენაზე გამოსულ მოწყფეებს სკოლის ფორმა არ აცვიათ და შეუფერებელი მორთულობით სრულიად ჰკარგავენ მოწყფის ნამდვილ სახეს. მიზანშეუწონელია აგრეთვე მოცეკვავე ან მომღერალ ბავშვთა ხელადენი ნაციონალური ტანსაცმლით გამოყვანა. აუცილებელია, ჯერ-ერთი, რომ ეს ნაციონალური ტანსაცმელი სინამდვილის შესაფერისი იყოს და არა რაღაც ფანტასტიკური; მეორეც, ნაციონალური ტანსაცმელთან გამოწყობა საჭიროა მხოლოდ ნაციონალური ცეკვის შესრულების დროს.

ბავშვთა მხატვრულ შემოქმედებაში ნაკლებადაა წარმოდგენილი სასეფე ორკესტრები და ინსტრუმენტალური ანსამბლები. ამ ნაკლის გამოსწორებასაც სათანადო ყურადღება უნდა მიექცეს.

დათვალიერებაში მონაწილეობას მიიღებენ თვითმოქმედი მხატვრები, რომლებმაც არა ერთხელ გამომეფიენენს თავიანთი უნარი და შემოქმედებითი შესაძლებლობანი.

მომავალ ოლიმპიადაზე მრავალი ნიჭიერი ახალგაზრდა გამოიჩენს თავს. საჭიროა მათს შემდგომ ზრდა-დაწინაურებას სათანადო ყურადღება მიექცეს.

კომპოზიტორი ბრ. კოკელაძე

ხელოვნების დამსახურებული მოღვაწე

საღამოს პარგიული სკოლა

1947 წელს საქართველოს კ. პ. (ბ) ჩოხატაურის რაიონულ კომიტეტთან შეიქმნა 6-თვიანი პარტიული სკოლა. სკოლაში სწავლობს პარტიული, საბჭოთა და კომკავშირული აქტივი. 1947 წელს სკოლა 33 კაცმა დაამთავრა. ამჟამად სკოლაში მეცადინეობს მეორე ნაკადი — 23 კაცი.

სკოლაში ასწავლიან პარტიის ისტორიას, ეკონომიურ გეოგრაფიას, საბჭოთა ეკონომიკას, პარტიული და საბჭოთა მშენებლობის საკითხებს და სახალხო მეურნეობის აღდგენისა და განვითარების 5 წლიან გეგმას.

პარტორგანიზაციათა მღვიძენების სამდღიანი სემინარი

საქართველოს კ. პ. (ბ) ხაშურის რაიონმა მოაწყო პირველად პარტორგანიზაციათა მდივნების სამდღიანი სემინარი. სემინარის მუშაობაში მონაწილეობა მიიღო საწარმოებისა და საკოლმეურნეო პარტორგანიზაციათა 93 მდივანმა.

სემინარის მონაწილეებმა მოისმინეს მბრძოლველნი საკითხებზე: პარტიულ კრებების მომზადება და ჩატარება; გადაწყვეტილებათა შესრულების შემოწმება; პარტიაში ახალმიღებული კომუნისტების აღზრდა; საწარმოსა და კოლმეურნეობის საქმიანობისადმი კონტროლის უფლების განხორციელება; საიგიტაციო-პროპაგანდისტული მუშაობის შესახებ; პარტიული მეურნეობის შესაბამ და სხვ.

მოხსენებანი წაიკითხეს რაიკომის მდივნებმა და რაიკომის განყოფილებათა გამგეებმა.

სემინარი მაღალ პოლიტიკურ დონეზე ჩატარდა.

*) გვარძველება. ამ. „კომუნისტის“ № 14, № 17, № 20, № 22, № 25, № 33, № 42, № 47, № 47, № 49, № 57, № 55, № 56, № 57, № 58, № 60, № 62, № 70, №72, № 74, № 76, № 78, № 81, № 82, №90, № 91, № 93, № 97, №98.

ლეო ჭიაჩელი

ჯოჯოს მამა*

ალაყაფის კართან ორი თოფიანი ჯარისკაცი იდგა. მთის კაცმა ყური მოკმარა, რომ მისმა ახლოგელმა ერთ ბაოგანს ჩურჩული უთხრა: „ბთის კაცეო“, რაც მთის კაცმა თავის ფიქრში ისე განაკვრცო: „მთის კაცი მოეიყვანეო“.

ამის შემდეგ დარაჯებმა ქალი ალეს, თავად აქეთ-იქით განზე დადგნენ და მოსულები გაატარეს. მხლებელი და მთის კაცი პირდაპირ სახლის შესასვლელ მიადგნენ.

ეიიარეს ერთადერთი ოდნავ მბეჭეტავი ლურჯი სანათურით განათებული ფალალოდიანი გრძელი დერეფანი და ელექტრონით გბრძესეველებულ ოთახში შეეიდნენ. სინათლემ უცებ ფაბრაგა მთის კაცი. შეფთეთეულმა ძალაუნებურად მოუქცია თვალები. დადგა.

ეერაფერი გაარჩია თავის გარშემო ამ სოიკარ ბრწყინვალებაში, რომელიც მოეცვა ოთახი იატაკიდან ჭერამდე. მაგრამ ერთი რამე კი მაშინვე ეცა თვალში: ეს იყო თავისი თავი, რომელიც ამ ბრწყინვალებას არაფერით არ შეეფერებოდა.

ძმოლოდ ახლა დაინახა, რომ თავით ფეხამდე მტვერში იყო ამოვანგალული, რომ მთებში სატარეკელი ჩოხა ეცვა, ძველი, უმასრო, ნაკვთებ-მოშლილი, ძველმა ბამიყვანა სოფში არც ერ ნოჰბენენია სიჩქარის ვამო... თითქმის ულნო ერტყა ქამარ-ხანჯალივ და ახალ ულნოე ეიილაკეთ ყველაან შეკრული არ ჰქონდა. მაგრამ ყველაზე უფრო სამარცხენოდ ის მოეჩენა, რომ ფეხი-ნა ეიდაყიდებული ეიიარეს ეიიარეს ნაყოფი. ეეს-ის სამშობლოთა ნაკუთვნებად სახელმწიფოთათვის ჩაბარებული 5.330 კილოგრამი სიმინდი. კოლმეურნეებმა კი სახელმწიფოსგან მიიღეს 8 მილიონი მანეთი“.

თავისი მუშაობის გამოცდილების აწერას მოწინავე კოლმეურნეობის თავმჯდომარე ამთავრებს შემდეგი ვალდებულებით:

„წელს დედა-სამშობლოს მოვეცემი 900 ტონა მაღალხარისხოვან ჩაის ფოთოლს, 12 მილიონ ცალ ცატრუსოფანთა და ასეულნი ტონა ტუნგის ნაყოფს“.

გაზეთი „ლენინის დროშა“ ბეჭდავს აგრეთვე სოციალისტური შრომის გმირის ბრიგადირ კ. გორგილაძის წერილს. ამბ. გორგილაძე ვრცლად მოგვითხრობს სოფელ შრომის კოლმეურნეობაში მოსავლის გადიდების დარგში ბრიგადის მიერ მოპოვებული წარმატებებზე. დასასრულ იგი აღნიშნავს:

„წელს ბრიგადაში სტახანოვური ნაკეთის რიცხვი ათასზე გაიზარდა და მოსავლიანობ რგოლების შიგნით მიმენილი აქვთ სტახანოველ კოლმეურნე ქალებს. ბრიგადის წევრთა სახელით სიტყვას ვიძლევი, მაღალი წოდების სოციალისტი სტალინური ხუთწლედის შესრულ წელს მოეკი ენერგიათ ვიმუშაოთ, მოვეცეთ სამშობლოს მეტი და მაღალხარისხოვანი ჩაის მწვანე ფოთოლი. პირობას ვდებთ, რომ ჩვენი ბრიგადა კოლეკტივებსა 1.5 მილიონი მანეთის შემოსავალს მოიტანს“.

„ლენინის დროშამ“ მოათავსა აგრეთვე ვრცელი წერილები სოციალისტური შრომის გმირების: ს. ქარჩავას, ბ. ჯაბუას, ელენე ხელაძის და დარეჯან ტაკიძის შუმობის გამოცდილებაზე.

„მთელი ჩვენი მუშაობა, — ნათქვამია ამბ. ხელაძის წერილის დასასრულს, — მიმართული იქნება იქითკენ, რომ 3 ჰექტარი ფართობიდან სამშობლოს ჩაის 48 ტონა მაღალხარისხოვანი ფოთოლი მივეცეთ“. ამბ. ტაკიძე სწერს: „სსრ კავშირის უმაღლესი სპპჭოს პრეზიდიუმის ბრძანებულების პასუხად ჩემი რგოლის წევრების სახელით ვიკისრე წელს 4 ჰექტარი პლანტაციის თვითეულ ჰექტარზე მივიღო 18.000 კილოგრამი ჩაის მწვანე ფოთოლი, ხოლო ჩემზე მომაგრებულ 0,6 ჰექტარ პლანტაციიდან — 11.600 კილოგრამი ჩაის მწვანე ფოთოლი“.

ჰენრი უოლესის ღია წერილზე ამხანაგ ი. ბ. სტალინის საპასუხო წერილის გამო

უცხოეთის გამოხმაურება საბჭოთა კავშირ-ამერიკის ურთიერთობაზე

ამერიკის შეერთებული შტატები

ნიუ-იორკი, 20 მაისი. (საფფლი). კონსერვატიული გაზეთი „სტარი", რომელიც ვაშინგტონში გამოდის, სარედაქციო სტატიაში გმობს ამერიკის შეერთებული შტატების სახელმწიფო დეპარტამენტის განცხადების უფლისსაფინი ი. ბ. სტალინის პასუხის გამო, ჰენრიც უოლეს მიერ გამოქვეყნებულ და, შესაძლოა, ანასწორ მოკვლევას". გაზეთი სწერს, რომ ამ მოქმედებით სახელმწიფო დეპარტამენტმა ვერაფერს მიაღწია. ამასთან მნიშვნელოვნად დიეკი შეერთებული შტატების პრესტიჟი.

გაზეთი აღნიშნავს, რომ ი. ბ. სტალინმა ჰ. უოლესისადმი სამასპინო წერილში ცხადყო, რომ იგი ნამდვილად ისწრაფვის მოაგვაროს უთანხმოება შეერთებულ შტატებსა და საბჭოთა კავშირს შორის, და სწერს, რომ შეერთებული შტატები თანაარსებობით ენდა მოეკიდონ სტალინის ყოველ ასეთ წინადადებას.

მაგრამ სხვა კონსერვატიული გაზეთები, რა-გორც, მაგალითად, „ვაშინგტონ პოსტი", ბალტიმორის „სანი" და ნიუ-იორკის „სანი", ცდილობენ ყალბად გაიშეკონ ი. ბ. სტალინის სამასუხო წერილი.

ნიუ-იორკის გაზეთი „სანი" მიუსალმება ამერიკის შეერთებული შტატების სახელმწიფო დეპარტამენტის მოქმედებას და „აკრიტიკებს ეოლესს, ამასთან აცხადებს, „ეს „კომენზმის ბარიერია".

უოლესის გამოსვლა კალიფორნიის შტატში

ნიუ-იორკი, 20 მაისი. (საფფლი) როგორც ბრუსი სან-ფრანცისკოდან იუწყება, ამერიკის შეერთებული შტატების პრეზიდენტობის პოსტი ყანდიდატი ჰენრიკ უოლესი 18 მაისს წარმოსთქვა ორ სიტყვა, რომლებშიც მკეთრად დაჭაშნა სახელმწიფო დეპარტამენტის განცხადება, რაც ეარაყოფს სტალინის პასუხს ეოლესის ღია წერილზე, და ტრეგენის მთავრობას ბრალად დასდო, რომ მას არა სურს ბოლო მოეღოს „ცივ ომს".

ეოლესმა ბრიეკი სიტყვა წარმოსთქვა ბარკლეს უნივერსიტეტის 8.000 სტუდენტს წინაშე. ეოლესმა სტუდენტებს მიმართა ქეჩაში, ენციკლოპედიის ტერატორიის ფარგლებს გარეთ, ვინაიდან უნივერსიტეტის ადმინისტრაციამ ეგზა ამ დართო კრება უნივერსიტეტში მიეწვიოთ. ეოლესი შეეხო ამერიკის შეერთებული შტატების სახელმწიფო დეპარტამენტის განცხადებას ამის შესახებ, რომ სამეფოთა კავშირ-ამერიკის ეთანხმებიანად მოწვევიგებულ ენდი ოქნა ანა ბირდბირი მოლაპარაკების გზით, არამდე გიერთანხებელი ერების ორგანიზაციაში, და განაცხადა, რომ „ეს სასაცილო ინგებოდა, ტოდაეიელი რომ არ იყოს. რაც ჩვენ ნამდვილად გვინდა თვითონ გვეკეთონთ ნაბიჯ, ამას ვაკეთებთ გიერთანაბენელი ერების ორგანიზაციის გვერდის ავლით. როდ-ა ჩვენ გვინდა ვიმოქმედოთ ინგლისელებთან ერთად, შეგალითად, სპეირონეში, ჩვენ ამას ვაკეთებთ ფ ბეგრს ეეელთან გიერთანაბენელი ერების ორგანიზაციას, ხოლო რიგ-ა ჩვენ სრულებით არ გვინდა ვიმოქმედოთ, ეუფრენთ გიერთანაბენელი ერების ორგანიზაციასა და სხვა ქვეყნების ზეგრეს ეეან. დროა შეეწყვეტოთ მოტყეობა, თავი დავანებოთ გიერთანაბენელ ერების ორგანიზაციის ზეგრს ეეან დამაკეთებ და ვიღიარონ, რომ ამერიკის შეერთებული შტატებსა და საბჭოთა კავშირს შორის სწარმოებს „ცივი ომი" და რომ ეს საკოთხ ამ ორმა ქვეყანამ ეუნდა მოაწესრიგოს. მე სავსებით დარწმენებული ვარ იმაში, რომ კარი ღიაა ისევთ მშვიდობისათვის, რომელიც ეეელს გვსურს და ამერიკის შეერთებული შტატების ხალხმა ეუნდა ეზრუნველყოს, რომ ეს კარი ღია ჩრიბოდეს".

კალიფორნიის შტატის ფამოეკედენტი პროგრესული პარტიის პიერ სან-ფრანცისკოს ფიდ ოეფდერატორიაში 18 მაისს მოწვეიილი მატანეკ, რომელიც 15 ათასი კაცი დაესწრო, ეოლესმა მეორე სიტყვა წარმოსთქვა და ეკლავ გაკიარტა ამერიკის შეერთებული შტატების სახელმწიფო დეპარტამენტი. „მაროდილის პასეხი,—სთქვა მან,—არადამეკაოფილებელია. იგი ნაყარეფეეი „ცივი ომის" განგრძობასთვის, მაშინ როდესაც ჩვენ მშვიდობა გვესაჭიროება. ფიდ-მეეს ზეგრეზე არე ერი ხალხს ისე ძლიერ არ სპირდება მშვიდობა, როგორც შეერთებული შტატების ხალხს, იმიტომ რომ ფიდ ძარი ეეი ხრეთა როგორც ჩვენს საარსებო ფონეს, ისე ძირითად ფემოეარტიფეკ პრინციპს, მაშინ. როდესაც ჩვენ ეეაბეკეთ, ჩვენ ხალხ ფიდ-ამეეს ბანეფიდოდ. ბეეეეკეეთ ეკრიზისისაკენ. ამ ფდა მიანეეს, რომლებმაც „ცივი ომის" ბაზეკ ეკიდეკ, სერო ფიდოეკერთო, თითქოს რესეეის პასეხი ამტეკ ნოტაზე და ჩემს წერილზე ეკარმოიდეკ ამ რესეეის ეკამტეკოფიციას მთა მიარბეეის წინაშე, ან ამისათვის ნაეარაფდეკ ცხარეკეეს, რომ მოემზადებლეს მოგეისწორონ". ეეიდ მდეკ ეოლესმა განაცხადა, რომ თვითეეკეკ, ეკრეკ ეოლესის ღია წერილი და ამ ჰ წერილზე ი. ბ. სტალინის პასეხს წაიკითხეს, „იმ დასკვანამდე ეენდა მიეიდეს, რომ რესეეთი ხალხ ირსეხსრდა და დაკიანებთ ეეეეეის ნამდვილი თანამშრომლობის ეკზეკი". ეეეიდეკ ეოლესეეს სთქვა, რომ სახელმწიეიო მდივან მარშალის მიზანი ეენდა იყოს ჩახია სალეკეეიდეკეთ ეკზეკის და არა მისი ეეეარაზეკეკის ანასთანხეკეეეკ სახეეეეკეკ ბაზეკ ძეკნა. „ფლეს,—განაცხადა ეოლესმა,—პარეკეკ რიგის ამოკანა ის არის, რომ ეეეეეეეეკ ეეეეეეეე