პროლეტარიანო, ყველა ქვეყნისა, შეერთდით!

კომუნისტი

საქართველოს კ. პ. (ბ) ცენტრალური კომიტეტის, თბილისის კომიტეტისა და საქართველოს სსრ მეცრეფლოთა დეპუტატების საბჭოს ორგანო

КОМУНИСТ ОРГАН ЦЕНТРАЛЬНОГО и ТБИЛИССКОГО КОМИТЕТОВ КП (б) ГРУЗИИ и СОВЕТОВ ДЕПУТАТОВ ТРУДЯЩИХСЯ ГРУЗИНСКОЙ ССР

გამოდის 28-ე წლიდან

ოთხშაბათი, 26 მაისი, 1948 წ. № 104 (8148). ფასი 20 კაპ.

ДЕСЕ ГАЗЕТОМША:

გავაჩაღოთ მზადება მოსავლის უდანაკარგოდ აღებისათვის — მოწინავე (1-ლი გვერდი).

ხუთწლედი — ოთხ წელიწადში (1-ლი გვერდი).

წლიური გეგმა — 7 ნოემბრისათვის (1-ლი გვერდი).

გ. მეფოსაშვილი — საავტომობილო კარხნის მშენებლობის საქმეში საალაპარ კომეტეტის კალენდაზე (მე-2 გვერდი).

დ. ამორანიძე — ქსოვილთა გამოუშვების ზრდის მძლავრი წყარო (მე-2 გვერდი).

რენტაბელობისათვის ბრძოლა გათუმის საკონფეტო ფაბრიკაში (მე-2 გვერდი).

ჩაის ფოთოლი უხვად შემოვიდა (მე-3 გვერდი).

ლეო ქიაჩელი — ჯოტოს მამა (მე-3 გვერდი).

არჩილ კოკლესშვილი — არჩილ ბუაჩიძის სამქმე (მე-3 გვერდი).

უცხოეთის ამბები — დეპეშები (მე-4 გვერდი).

გავაჩაღოთ მზადება მოსავლის უდანაკარგოდ აღებისათვის

მიუხედავად დაგვიანებული გაზაფხულისა, საქართველოში ზვნა-თესვა დასასრულს უახლოვდება. ფართო ფრონტით გაჩაღებულია ნათესვების დამუშავება.

მორიგი საბრძოლო ამოცანა ახლა ის არის, რომ საგეგინო საგაზაფხულო კულტურების თესვის სწრაფად დამთავრებასა და ნათესვების მოვლასთან ერთად ფართოდ გავაჩაღოთ მზადება თავთავიანი მარცვლეული კულტურების მოსავლის უდანაკარგოდ აღებისათვის.

ჰექტრულის უდანაკარგოდ აღებები მთავარი მანქანა კომბაინია. საქართველოს მტს-ებში კომბაინების რემონტი ძირითადად დამთავრებულია. მაგრამ ზოგან ჩამორჩენაც არის. მაგალითად, აზმკის მტს-ს, მიუხედავად რემონტის დაწესებული ვადის გასვლისა, 20 მაისისათვის საცვლად 11 კომბაინისა შეკეთებული ჰქონდა 7, ხოლო ბაშკინთის მტს-ს 5, ნაცვლად გეგმით გათვალისწინებული 8 კომბაინისა. რემონტი მთლიანად არ დაუმთავრებიათ აგრეთვე რუისის, შინდისისა და ბოლნისის მტს-ებს.

ჩვენს ხელთ არსებული მასალები მოწმობენ, რომ კომბაინების რემონტის ხარისხი ყველაზე როდია დამაკმაყოფილებელი. მაგალითად, ლაგოდეხის მტს-ში შეკეთებულად ისეთი კომბაინი ჩასთვალეს, რომელსაც მთელი რიგი ნაწილები აკლდა. ასევე მოიქცნენ შულავრის მტს-შიც. საქართველოს სსრ სოფლის მეურნეობის სამინისტრო მოწოდებულთა გაანალიზოს კონტროლი ხარისხისადმი, უზრუნველჰყოს კომბაინების რემონტის დროულად და მაღალხარისხოვნად დამთავრება.

კომბაინებთან ერთად მზად უნდა ვიქნეთონი სალეწი მანქანები, მოსავლის ასაღები მარტივი მანქანები — სამკელები, ლობოგრეიკები, ხელით ასაღები ინვენტარი — ნამკალი, ცელი, აგრეთვე მარცვალსაწმენდი მანქანები, ავტომობილები.

სალეწი მანქანების რემონტის ტემპი არასაკმაოა. შეკეთებულად 209 სალეწი მანქანა, ნაცვლად გეგმით გათვალისწინებული 300-სა. რემონტს აჭიანურებენ გარდასანაბარ, წალკის, ბოგდანოვკის და ვაჯიანის მტს-ებში. საკითხი სალეწებს სრულ წესრიგზე მოყვანის დაჩქარება, რათა პურის ლეწვა არ შეფერხდეს.

მთელი რიგი რაიონების კოლმეურნეობებში ნაკლები ყურადღება ექცევა მარტივი მანქანებისა და ხელის ინვენტარის რემონტს. ბევრგან შესაკეთებელი მანქანების რაოდენობაც არ იციან. უნდა მივაღწიოთ მკეთრ გარდატეხას ამ საქმეში, დავაზუსტოთ შესაკეთებელი ინვენტარის რაოდენობა. საკოლმეურნეო სამეგლლოები ახლა დღეიდან დადამბამდე უნდა მუშაობდნენ.

მოსავლის აღებისათვის მზადების საუკეთესო მაგალითს იძლევა ყვარლის რაიონის სტალინის სახელობის კოლმეურნობა, რომლის თავმჯდომარეა სოციალისტური შრომის მგრი ამბ. სიკო ბეჯიაშვილი. აქ უკვე შეადგინეს მოსავლის აღების ზუსტი გეგმა. გეგმა ითვალისწინებს შრომითი რესურსების, იარაღ-მანქანების, მუშა-პირუტყვის, სატრანსპორტო საშუალებათა ისეთ განწესრიგებას, რომ კოლმეურნეობა მოკლე ვადაში აიღებს მოსავალს და ვადამდე შეასრულებს სახელმწიფოსთვის პურის ჩაბარების გეგმას. გეგმაში მნიშვნელოვანი ადგილი აქვს დათმობილი შრომის სწორად მოწყობას. შრომადღეა 35C მკელი. ისინი მომარაგებული არიან ინვენტარით. კოლმეურნეობის სამეკლო სრული დატვირთვით მუშაობს. კოლმეურნეობა აშენებს 7 ახალ საველე მარცვალსაშრობს. კოლმეურნეები ერთმანეთს ეჯიბრებიან საშრობის ვადამდე აშენებისათვის.

თვითეული კოლმეურნეობა ისე უნდა ემზადებოდეს მოსავლის ასაღებად, რომ ემზადება ყვარლის სტალინის სახელობის კოლმეურნეობა.

პურეულის უდანაკარგოდ აღებისათვის საქართველოს კომბინის აგრეგატები ახლავე დავაკომპლექტოთ კეალიფიცირი მუშაკებით. უნდა შესდგეს კომბაინებისა და სალეწი მანქანების მუშაობის გრაფიკი. ახლა კომბინერებმა უნდა იცოდნენ თავიანთი სამუშაო ნაკვეთები და მინდვრად გასვლისთანავე შეუპოვრად ინრძოლონ მანქანების სრული ნაყოფიერებით გამოსაყენებლად. ამასთანავე საკირო არ დავიიწყოთ მოსავლის აღების დროა ხელთ შრომის ხვედრითი წონა, აგრეთვე ცოცხალი გამწევი ძალის სწორად გამოყენება.

პურის დამზადების სახელმწიფო გეგმის წარმატებით შესრულება კოლმეურნეობის პირველი მცნებაა. ამ ამოცანის გადასაჭრელად საკირო სავსებით გამზადებული ვიქნნოთ საწყობი, საშრობები, ტარა, სასწორები, უზრუნველყოთ დამამზადებელი პუნქტები საკირო ინვენტარით. „ზაგორტზერნოს“ საკარფიანოს რესპუბლიკური კანტორის დამამზადებელი ბაზები წელს შარშანდელზე უფრო ორგანიზებულად ემზადებიან მარცვლეულის მისაღებად. მაგრამ არ შეიძლება ითქვას, რომ მზადების მხრივ ყველგან დამაკმაყოფილებელი მდგომარეობა იყოს. მაგალითად, 20 მაისისათვის შეკეთებული იყო მხოლოდ 55 საწყობი, ნაცვლად 74-სა. ჩამორჩენა საწყობების დეზინფექცია, სანიავებლის, დამბარისხებლის, ტრიერის, მარცვალსაწმენდი მანქანების რემონტი. მარცვლეულის ახალი მოსავლის მიღებისათვის მზადებაში მკვეთრად ჩამორჩენილი არიან „ზაგორტზერნოს“ ბაღიანური, ხობის, ზუგდიდის ბაზები. პურის მისაღებად ყოველმხრივ მომზადება დამამზადებელი ორგანიზაციების საბრძოლო ამოცანაა.

საპირო მზად ვიყოთ მოსავლის ასაღებად ამინდის ყოველგვარ პირობებში. აუცილებელი კოლმეურნეობებმა მოაწყონ დაბერული კალოები, ფარფლები, მარცვალსაშრობები, რაც საშუალებას მისცემს მათ პურის გაზიდვა სახელმწიფო საწყობებში და მარცვლეულის ლეწვა მეფფერხებლიდ აწარმოონ.

სოფლის პარტიულმა ორგანიზაციებმა ყოველდღიური კონტროლი უნდა გაუწიონ ისეთ უმნიშვნელოვანეს სახელმწიფო სამუშაოს, როგორიცაა მოსავლის აღება და პურის დამზადება. საკირო განსაკუთრებული ყურადღება მიექცეს ადამიანების შერჩევას ისეთ გადამწყვეტ უბნებზე, როგორიცაა პურის გალეწვა და გამოზიდვა. აუცილებელია პურის დამამზადებელი ჰუნქტები დაკომპლექტოთ პატიოსან, შემოწმებულ და კვალიფიცურ მუშაკთა კადრებით.

საქართველოში მრავლდება სოფლის მეურნეობის დარგში სოციალისტური შრომის გმირთა და ორდენოსანთა რიგები. ჩვენი კოლმეურნე გლეხობა აღფრთოვანებით შეხვდა სსრ კავშირის უმაღლესი საბჭოს პრეზიდიუმის 1948 წლის 19 მაისის ბრძანებულებას ზობის რაიონის მერგოლურების გ. არზიანისა და ე. ახალიასთვის სოციალისტური შრომის გმირის წოდების მინიჭებისა და სოფლის მეურნეობის მოწინავეთა დიდი ჯგუფის სსრ კავშირის ორდენებითა და მედლებით დაჯილდოებისა შესახებ. უმაღლეს ჯილდოს კოლმეურნეები თავდადებული შრომით უპასუხებენ.

მოსავლის უდანაკარგოდ აღება უხვი მოსავლისათვის ბრძოლის დამაგვირგვინებელი ეტაპია. აქედანვე მთელი ძალითა და ენერგიით გაგიჩაღოთ მზადება პურეულის მკის, ლეწვის მოკლე გაგებში ჩასატარებლად, ამავე დროს არ შეეპარნოთ ყურადღება სხვა სასოფლო-სამეურნეო სამუშაოადმი, ისე მოვემზადოთ, რომ არ დავკარგოთ არცერთი თავთავი, პირველი განაღული პური სახელმწიფოს ჩავაბაროთ, ეამრავლოთ სოფლის მეურნეობის მოწინავეთა რიგები.

ХУТОВГЕДЕХИ — ОТХ ГЕДЕГИГАДЕХИ

თამბაკოს ფაბრიკების მუშათა და ინჟინერ-ტექნიკოსთა ვალდებულებანი

სსრ კავშირის თამბაკოს მრეწველობამ გასულ წელს, 1946 წლთან შედარებით, 46 პროცენტით გაადიდა პროდუქციის გამოშვება და 74,3 მილიარდი ცალი პაპიროსი გამოუშვა, მაგრამ წლიური გეგმის შესრულების მაინც დააკლდა 0,9 პროცენტი. გარდა ამისა, გასულ წელს თამბაკოს ფაბრიკებში ძირითადად უშვებდნენ ძვირფასი ხარისხის პაპიროსებს და მოლიანად ვერ აკმაყოფილებდნენ მასობრივი მოხმარების პაპიროსზე მოსახლეობის მოთხოვნილებას. მასობრივი მოხმარებისათვის გამოშვებული პაპიროსის ხარისხი და დამთა გარეგნული გაფორმება არადამაკმაყოფილებელი იყო.

სსრ კავშირის მინისტრთა საბჭომ დაადგინა საგეგმოვნო მრეწველობის სამინისტროს და თამბაკოს მრეწველობის მუშაკებს აღმოფხვრან თამბაკოს მრეწველობაში დღემდე არსებული ნაკლოვანებანი და დიდი რაოდენობით გამოუშვან კარგი, მოსახლეობისათვის ხელმისაწვდომი პაპიროსი და თამბაკოს ნაწარმი. ხუთწლედის მესამე გადამწყვეტ წელს თამბაკოს მრეწველობამ უნდა დამამზადოს 90 მილიარდი ცალი პაპიროსი.

თამბაკოს მრეწველობის მუშაკებმა განხილეს მიმდინარე წელს მათ წინაშე დასახული ამოცანები და დასახეს კონკრეტული ღონისძიებანი მათი განხორციელებისათვის.

ამასთან დაკავშირებით მოსკოვის, ლენინგრადის, დონის როსტოვის, კიევისა და თბილისის თამბაკოს ფაბრიკების მუშა-მოსამსახურეთა და ინჟინერ-ტექნიკოსთა კოლექტივებმა წერილით მიმართეს ხალხთა ბელადს დიდ სტალინს.

წერილში თამბაკოს მრეწველობის მუშაკები ლენინგრადელთა მიმართვის საფუძველზე ვალდებულებას კისულობენ სოციალისტური შეჯიბრებისა კიდევ უფრო ფართოდ გაჩაღებით ვადამდე შეასრულონ 1948 წლის საწარმოო გეგმა ყველა მაჩვენებლის მიხედვით, ამასთანავე მოსკოვის თამბაკოს ფაბრიკები „იავა“ და „დუკატ“ კარ-ლენინის პაპიროსის წარმოების 1950 წლისათვის დაწესებული გეგმა შეასრულონ 1948 წელს, ხოლო ლენინგრადის, დონის-როსტოვის, კიევისა და თბილისის თამბაკოს ფაბრიკები — 1949 წელს.

ხუთწლედი გეგმის ოთხ წელიწადში შესრულებასთან ერთად თბილისის პირველი და მეორე თამბაკოს ფაბრიკების კოლექტივები კისულობენ მიმდინარე წლის გეგმის ვადამდე შესრულებას და წლიური გეგმის გადამეტებით 75 მილიონი ცალი პაპიროსის გამოშვებას, აგრეთვე 1.055 მილიონი ცალი კარგი ხარისხის, მასობრივი მოხმარების პაპიროსის გამოშვებას, რაც ერთი-სამად და მეტადაც სჭარბობს გასულ წელს გამოშვებული ასეთი ხარისხის პაპიროსის რაოდენობას. გარდა ამისა, პირველი ფაბრიკის კოლექტივი კისულობს შრომის ნაყოფიერების გადიდების გეგმის გადაჭარბოს ერთი პროცენტით, ხოლო მეორე ფაბრიკისა — 2 პროცენტით; თვითეულმა მთანამიკისრა გეგმასთან შედარებით 100 ათასი მანეთით გადიდოთ მოგება და დანაკარგების შემცირებით მილიონ 9 ტონა თამბაკოს ეკონომია.

ГЕОРГИЙ ГАБАШВИЛИ — 7 НОЯБРЯ

ПЕРЕДОВИКИ ПРОИЗВОДСТВА

თბილისის მაუდ-კამოლის ფაბრიკამ (დირექტორი ნ. თუშიშვილი) სოციალისტურ შეჯიბრებაში გამოიწვია ქუთაისის ბრეშუმის კომბინატისა და თბილისის ბრეშუმსაქსოვი ფაბრიკის კოლექტივები მიმდინარე წლის საწარმოო გეგმის 7 ნოემბრისათვის შესასრულებლად.

მიმდინარე წლის განვლილი თვეების მუშაობა მოწმობს, რომ ფაბრიკის კოლექტივი წარმატებით შესძლებს ნაკისრი ვალდებულების განაღდებას. ფაბრიკა თვის გეგმა მაუდ-კამოლის ფაბრიკის კოლექტივს შესრულებული აქვს 119,2 პროცენტით, ხოლო მაისში კიდევ უკეთეს წარმატებას აღწევს — თებერვალ-მარტის ბრიგადა (ბ. ბ. ჯაბუა) 6 ჰექტარი ფარფოლის თვითეულ ჰექტარზე 83,02 ცენტნერი სიმინდის მოსავლისათვის.

ნაკისრი ვალდებულების განაღდებას. ფაბრიკა თვის გეგმა მაუდ-კამოლის ფაბრიკის კოლექტივს შესრულებული აქვს 119,2 პროცენტით, ხოლო მაისში კიდევ უკეთეს წარმატებას აღწევს — 2 პროცენტით; თვითეულმა მთანამიკისრა გეგმასთან შედარებით 100 ათასი მანეთით გადიდოთ მოგება და დანაკარგების შემცირებით მილიონ 9 ტონა თამბაკოს ეკონომია.

ГЕОРГИЙ ГАБАШВИЛИ — 7 НОЯБРЯ

ПЕРЕДОВИКИ ПРОИЗВОДСТВА

თბილისის მაუდ-კამოლის ფაბრიკის კოლექტივმა, როგორც ამას უკანასკნელად შეჯამებული მასალები ცხადყოფენ, კიდევ ერთი მნიშვნელოვანი წარმატება მოიპოვა. მან წლის დასაწყისიდან შესძლო ნედლეულისა და საწვავის მომმარაგებლობა ხარჯვის შედეგად მიეღწია ქსოვილთა თვითღირებულების შემცირებისათვის და ამ გზით მიეღო 1 მილიონი მანეთი ეკონომია.

ასეთი მაჩვენებლებით ეგზამენან მაუდ-კამოლის ფაბრიკის ფეიერები აბრეშუმის მქსოველებთან შეჯიბრებაში წლიური გეგმის 7 ნოემბრისათვის შესასრულებლად.

МОЖНИЕВИЧ ВЕЛИКОЛЕПНЫЙ

ВЕЛИКОЛЕПНЫЙ ПРИМЕР ВЫПОЛНЕНИЯ ПЯТИЛЕТКИ

რუსთაველ ბულვარიდან ქარხნის მშენებელთა შორის ბოლო ხანებში დიდად გაითქვა სახელი მეექსკავატორეთა ივ ბრიგადამ, რომელსაც ე. კოკოევი ხელმძღვანელობს. ეს ბრიგადა მიწის სამუშაოთა გეგმებს გადაჭარბებით ასრულებს. აპრილსა და მაისის ორ დეკადაში ბრიგადამ 3 თვის გეგმა გაანაღდა.

ამას წინათ შესდგა ამ ბრიგადის ორივე ცვლის მუშაოთა კრება, რომელმაც გადაწყვიტა მიმდინარე ეგზამენების ვადამდე გადაჭარბებით შესრულებისათვის სოციალისტურ შეჯიბრებაში გამოიწვიოს რუსთაველ მომუშავე მექანიკატორთა ყველა ბრიგადა. შეჯიბრებაში გამარჯვების პირობა მიმდინარე წლის მიწის სამუშაოთა გეგმის უფრო მაღალი მაჩვენებლებით შესრულება დიდი ოქტომბრის სოციალისტური რევოლუციის XXXI წლისთვის — 7 ნოემბრისათვის.

ლ. ლომეტრაძე

ბ. ბ. ბელინსკის გარდაცვალების 100 წლისთავი

დიდი რუსი კრიტიკოსის ხსოვნის სამეცნიერო სესია

24 მაისს გაიხსნა ბ. ბ. ბელინსკის ხსოვნისადმი მაძღვნელი სამეცნიერო სესია. სესია მოიწვიეს სსრ კავშირის მეცნიერებათა აკადემიის ა. მ. გორკის სახელობის მსოფლიო ლიტერატურის ინსტიტუტმა და მოსკოვის ძ. ვ. ლომონოსოვის სახელობის სახელმწიფო უნივერსიტეტის ფილოლოგიურმა ფაკულტეტმა.

სესია გახსნა მსოფლიო ლიტერატურის ინსტიტუტის დირექტორმა პროფესორმა ა. ბ. ეგოროვმა, რომელმაც აღნიშნა ბელინსკის უდიდესი როლი რუსეთის რევოლუციონერების მთელ რიგ თაობათა იდეურ განვითარებაში. დიდი კრიტიკოსის ნაშრომები განსაზღვრავენ ახალი ეტაპის დაწყებას რუსული საზოგადოებრივი აზროვნების განვითარებაში.

— ბ. ბ. ბელინსკი, — აღნიშნავს პროფესორი ეგოროვი, — ყველაზეფრთხილმოთ გმობდა თავის იმ თანამედროვეთ, რომლებიც ქედს იხრიდნენ დასავლეთის წინაშე და არ ჰქონდათ შეგნებული, რომ საკირო იყო რუსი ხალხის ბუნებრივი ნიჭის განვითარება. იგი ლობა“ და სხვ. (საკვლევ).

მოუწოდებდა „ეაზრონვნათ დამოუკიდებლად, რუსულად“, მხურვალედ სწყმიდა ხალხის მასების ძალა, ცხოვრობდა იმ იმედით, რომ ინლიავდა დიად და გამთავისუფლებულ თავის საშობლოს.

მოხსენება გააკეთა რსფსრ პედაგოგიკურ მეცნიერებათა აკადემიის ნამდვილმა წევრმა ნ. ფ. ბრიდსკიმ, რომელმაც დაახასიათა ბ. ბ. ბელინსკის შემოქმედებითი გზა, მისი, როგორც კრიტიკოსის, პუბლიცისტის, ისტორიკოსის, ფილოსოფოსის, ლინგვისტის ძრავალფეროვანი მოღვაწეობა.

მომხსენებელი ხაზგასმით აღნიშნავს, რომ კაცობრობის დიდი ბელადები ლენინი და სტალინი ბელინსკის იხსენიებენ ჩვენი საშობლოს საუკეთესო შვილთა რიგებში როგორც საშობლოს სიამაყესა და დიდებას.

სესიის დიდს წარითვალა არის მოხსენებანი — „ლენინი ბელინსკის შესახებ“, „ბელინსკი — რევოლუციური დემოკრატი“, „ბელინსკი და პუშხანი“, „ბელინსკის მსოფლიო მნიშვნელობა“ და სხვ. (საკვლევ).

МОЖНИЕВИЧ ВЕЛИКОЛЕПНЫЙ

ВЕЛИКОЛЕПНЫЙ ПРИМЕР ВЫПОЛНЕНИЯ ПЯТИЛЕТКИ

ოჩამჩირის რაიონის 22 მეჩაიე კოლმეურნეობა და მოქვეს ჩაის საბჭოთა მეურნეობა 15 მაისიდან ყოველდღიურად ჭკრეფს ჩაის მწვანე ფოთოლს. 19 მაისისათვის რაიონში მოკრეფილია 20 ტონაზე მეტი ჩაის ფოთოლი.

კრეფაში დაწინაურდა სოფელ კოჩარის ბერიას სახელობის კოლმეურნეობა. იგი ყოველდღიურად კრეფს 600-700 კილოგრამ პირველი ხარისხის ჩაის ფოთოლს. კრეფა წარმატებით სწარმოებს სოფელ თხინის ლენინის სახელობის, სოფელ სომხეთი ათარის მიქოიანის სახელობის კოლმეურნეობებსა და მოქვის ჩაის საბჭოთა მეურნეობაში, სადაც მოკრეფილია 10 ტონა ჩაის ფოთოლი.

МОЖНИЕВИЧ ВЕЛИКОЛЕПНЫЙ

ВЕЛИКОЛЕПНЫЙ ПРИМЕР ВЫПОЛНЕНИЯ ПЯТИЛЕТКИ

ᲡᲐᲐᲜᲔᲣᲚᲝ ᲮᲕᲜᲐ

საანეული ხვნის რესპუბლიკური გეგმა კოლმეურნეობებში 20 მაისისათვის შესრულებულია 34,7 პროცენტით, მოხნულია 24.277 ჰექტარი.

საანეული ხვნა არ დაუწყიათ ფშანისს, თიანეთის, წალკის, ბორჯომისა და ასპინძის რაიონებს.

საბჭოთა ავტონომიურ ოლქში ხვნის გეგმა 6 პროცენტით არის შესრულებული, ახალქალაქის რაიონში—6,2 პროცენტით, ბოგდანოვკის — 1,3, ახალციხის—30.1, ადიგენის—4,5, ხაშურის—31,5, ქარელის—85,6, გორის—25,3, კასპის—29,4, დუშეთის — 1,6, თეთრი წყაროს—20,9, გურჯაანის—55, კაჭრეთის—100,4, სიღნაღის—110,8, წითელწყაროს — 78,4, თელავის—104, აზეტის—101,6, ყვარლის—76.4, თბილისის—59,3, მცხეთის — 105,3, გარდაბანის — 91,9, მარნეულის —48,1, ბოლნისის—30,3, საგარეჯოს რაიონში—34,7 პროცენტით.

4.143 ᲰᲔᲥᲢᲐᲠᲘ ᲗᲐᲛᲑᲐᲙᲘ

საქართველოს კოლმეურნეობებში 20 მაისისათვის დარგულია 4.143 ჰექტარი თამბაკო, რესპუბლიკური გეგმა შესრულებულია 25,9 პროცენტით.

აფხაზეთის ასს რესპუბლიკაში თამბაკოს რგვის გეგმა 4,9 პროცენტით არის შესრულებული, აჭარის ასს რესპუბლიკაში — 11,1, ზუგდიდის რაიონში—0,4, ჩიხატაურის — 0,8, ხიდისფოს—27,6, ყვარლის — 33,8, ლაგოდეხის—76,8, მარნეულის—37,5, ბოლნისის რაიონში—30,7 პროცენტით.

ᲒᲠᲐᲜᲘᲡ ᲠᲒᲕᲐ

საქართველოს კოლმეურნეობებმა 20 მაისისათვის 587 ჰექტარი გერანი დარგეს. რესპუბლიკური გეგმა შესრულებული 73,4 პროცენტით.

აფხაზეთის ასს რესპუბლიკის კოლმეურნეობებმა გერანის რგვის გეგმა 47 პროცენტით შეასრულეს, თელავის რაიონის. კოლმეურნეობებმა — 47,7 პროცენტით, ყვარლის — 24,2, ლაგოდეხის—99,5, მარნეულის რაიონის კოლმეურნეობებმა — 100 პროცენტით.

ᲒᲔᲒᲛᲘᲡ ᲨᲔᲡᲠᲣᲚᲔᲑᲐ

საჩხერის რაიონის კოლმეურნეობებმა 23 მაისისათვის შეასრულეს საკაზაფხულო კულტურების თესვის გეგმა. დათესილია 11.176 ჰექტარი. სიმინდის თესვის გეგმა შესრულებულია 100,5 პროცენტით.

ᲥᲠᲝᲜᲘᲙᲐ

საქართველოს სს რესპუბლიკის მინისტრთა საბჭომ დანიშნა:

ამხ. ირაკლი ილიას-ძე ნიბლაძე — საქართველოს სსრ სახელმწიფო უშიშროების მინისტრის პირველ მოადგილედ და გაათავისუფლა იგი საქართველოს სსრ სახელმწიფო უშიშროების მინისტრის მოადგილის თანამდებობისაგან.

ამხ. ვასილი კონსტანტინეს-ძე ბალაკაევი — საქართველოს სსრ სახელმწიფო უშიშროების მინისტრის მოადგილედ და გაათავისუფლა იგი საქართველოს სსრ სახელმწიფო უშიშროების მინისტრის მოადგილის თანამდებობიდან.

ამხ. ბიბილო ალექსანდრეს-ძე ლოდუა — საქართველოს სსრ საგეგმოვნო მრეწველობის მინისტრის მოადგილედ.

ამხ. გიორგი მაკსიმეს-ძე გეგნიანი — საქართველოს სსრ სახელმწიფო უშიშროების მინისტრის მოადგილედ კადრების დარგში.

ამხ. შალვა თორიოს-ძე წერეთელი — საქართველოს სსრ შინაგან საქმეთა მინისტრის მოადგილედ და გაათავისუფლა იგი საქართველოს სსრ სახელმწიფო უშიშროების მინისტრის პირველი მოადგილის თანამდებობისაგან.

ამხ. ბიბილო ალექსანდრეს-ძე ლოდუა — საქართველოს სსრ საგეგმოვნო მრეწველობის მინისტრის მოადგილედ.

СОЦИАЛИСТИЧЕСКИЕ ГЕРОИ ТРУДА

ᲓᲐᲕᲘᲗᲘ ᲞᲝᲪᲮᲕᲔᲠᲘᲫᲔ

მახარაძის რაიონის ბერიას სახელობის კოლმეურნეობის ბრიგადირი. სოციალისტური შრომის გმირის წოდება მიენიჭა 6 ჰექტარი ფარფოლის თვითეულ ჰექტარზე 83,02 ცენტნერი სიმინდის მოსავლისათვის.

ᲑᲐᲑᲐᲜᲘ ᲯᲐᲑᲣᲐ

მახარაძის რაიონის ბერიას სახელობის კოლმეურნეობის ბრიგადირი. სოციალისტური შრომის გმირის წოდება მიენიჭა 6 ჰექტარი ფარფოლის თვითეულ ჰექტარზე 83,02 ცენტნერი სიმინდის მოსავლისათვის.

ᲔᲚᲔᲥᲡᲐᲜᲓᲠᲔ ᲛᲘᲚᲝᲠᲐᲕᲐ

ბალის რაიონის მახარაძის სახელობის კოლმეურნეობის მერგოლური. სოციალისტური შრომის გმირის წოდება მიენიჭა 3 ჰექტარი ფარფოლის თვითეულ ჰექტარზე 70,01 ცენტნერი სიმინდის მოსავლისათვის.

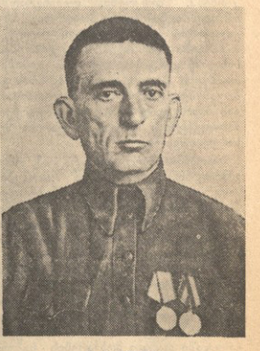

ᲔᲓᲣᲐᲠᲓ ᲯᲝᲚᲘᲐ

ბალის რაიონის ბერიას სახელობის კოლმეურნეობის ბრიგადირი. სოციალისტური შრომის გმირის წოდება მიენიჭა 6 ჰექტარი ფარფოლის თვითეულ ჰექტარზე 83,45 ცენტნერი სიმინდის მოსავლისათვის.

საავტომობილო ქარხნის მშენებლობის საკითხი საქალაქო კომისიების პლენუმზე

შესდგა საქართველოს კ. პ. (ბ) ქუთაისის საკალაქო კომიტეტის პლენუმი, რომელშაც განხილულ ორი საკითხი: 1. ქუთაისის საავტომობილო ქარხნის მშენებლობის მიდგისრეობისა და მოძაქეები საამქროების მუძაობის შესახებ; 2. კაპრიოსისა და საქონელბრუნვის გაშლის მდგომარეობის შესახებ.

პიოველ საკითხზე მოხსენებებით გამოვიდეს სამშენებლო ტრესტის მთავაოი ინჟინერი ვ. ცერესელიძე და საავტომობილო ქარხნის დირექტორი ბ. ბუკაია.

1945 წელს დაიწყო ქუთაისის საავტომობილო ქარხნის მშენებლობა, — სთქვა ამხ. კერესელიძემ, — განვლილ პეროიოდში აღეხილ და ქარხანას გადაეცა მთავარი კორპუსი, სარემონტო-საამქველო კორპუსი, სარემონტო-საჩაძოსხველო კოოპუსი (მონტაჟისთვის), სამეკანიკო-ამწოების კორპუსის ნაწილი და სხვ. ქარხანისათვის იიგო და ექსპლოატაციაშია გადაცემული 12-დე ქვიტკირის საცხოვრებელი სახლი და ოთაძენიმე ათეული ხის კოტეჯი. მიუხედავად ამისა, მშენებელთა კოლექტიკა 1947 წლის გეგმა ვერ შეასრულა და ქარხანას ვერ გადასცა გეგძით გათვალისწინებული ზოგიეოთი ობიექტი. ჩვენ დაძაბული მუშაობა მოგვიხდება იმისათვის, რომ დავფაროთო გაეული წლის დავალიანება და შევასრულოთ საძეშო პროგრამა, რომელიც წელს 34 პროცენტით არის გაზრდილი. 1948 წლის გასაძაღლობაში ქარხნის დირეკციას უნდა ჩაგაბაროთ 49.400 კვადრატული მეტრი საწარმო ფართობი, საცხოვრებელი ბინები 10 ათასი კვადრატული მეტრის მოცულობით, საბავშვო ბაღი — 120 ბავშვისათვის, სახელოსნო სასწავლებელი — 500 მოსწავლისათვის, ათ წულდის შენობა, ფარცხანაყანეგის წყალადენი.

მოსხსენებელმა გააკრიტიკა № 5 სამშენებელთა-საძოსტაკეო საამქროველის მუშაობა. ამ საამქროველთან ვერ შესძლო მუშაობის სწორად მოწყობა და დროულად ვერ მოიმარაგა სანტექნიკური მოწყობილობანი, რამაც სერიოზულად შეაფერხა ზოგიერთი საძეშოს დამთავრება. გარდა ამისა, მშენებლობა განიცდის ინერტული მასალების (ალეა, ხრეში და სხვ.) ნაკლებობას. არც მუშაობი გეგაეს საკმაო. ჩვენ მიეიღეთ ღონისძიებანი, რომ უმოკლეს ხანში დავძლიოთ ეს სიძნელეანი. პირველი შეიდგება, რაც ამ ღონისძიებებს ოოსკეკა, იმის სრულ რწმენას გვაძლევს, რომ მიმდინარე წლის გეგმა წარმატებით იქნება შესრულებული.

ამხ. ბ. ბუკაიამ პლენუმს მოუთხრო საავტომობილო ქარხნის პირველი კვარტალის მუშაობის შედეგებისა და იმ ამოცანების შესახებ, რომლებიც წელს დგას მეავტომობილეთა კოლეკტივის წინაშე.

— ჩვენმა კოლექტივმა,—სთქვა მან,— უკვე დაიწყო ავტომანქანის სიმძლავრის კოლოფის ათვისება და საპირველმაისო ღღესასწაულის აღსანიშნავად შეეფიცენით თის სერიოზულ გამოშვებას. ამეადად სწარმოებს ლითონის ყალიბის, ტაკამპების და სხვა რთული იარაღების დაშზადება.

შეეხო რა კადრების საწარმოო აღზრდის საკითხებს, მომხსენებელმა მრავალი მაგალითი მოიყვანა, თუ რა სწრაფად იზრდებიან ქარხანაში მოსული ახალგაზრდა მუშები. ამასთან როგორც მოხსენებებში აღნიშნა, ახალგაზრდობის ერთი ნაწილი ჩამორჩება ნორმების შესრულებაში. ეს ინსტრუქტორთა მხრივ მუშაობელის დაუტვირთველობით და ამის გამო მათი მოცდენით და მეორე მხრივ პოლიტ-მასობრივი მუშაობისადმი ქარხნის პარტიული, პროფესიული და კომკავშირული ორგანიზაციების უყურადღებობით.

მოხსენებათა გამო კამათში პირველი გამოვიდა საავტომობილო ქარხნის მთავარი ენერგეტიკოსი გ. ჩუბინიძე. მან აღნიშნა, რომ მიმდინარე წლის ბოლოს ელექტროენერგიის მოხმარება ქარხანაში ორჯერ და მეტად გაიზრდება, ამიტომ საჭიროა ამთავითვე იქნეს მიღებული ზომები ელექტროსამოხმარო სამუშაოთა სწრაფად წარმართვისათვის.

საავტომობილო ქარხნის მშენებლობის პარტიბიუროს მდივანი კ. ტყაბლაძე შეეხერა მექანიზაციის გამოყენების სიმეცნიერე და აღნიშნა, რომ მიეხედვად პარტორგანიზაციის მრავალი ღონისძიებისა, მდგომარეობა კვლავ მოეწესრიგებელია. პლენუმმა ამ საკითხს განსაკუთრებული ყურადღება უნდა მიაქციოს და ტრესტის ხელმძღვანელობამ დაავალოს იზრუნოს მექანიზაციის ფართოდ დანერგვისათვის.

პარტიის საქალაქო კომიტეტის პროპაგანდისა და აგიტაციის გამაყოფილების გამგეს გ. რუხაძეს ილაპარაკა იმ ნაკლოვანებებზე, რაც ახასიათებს ქარხნისა და მშენებლობის ორგანიზაციებს პოლიტკური და კულტურულ-მასობრივი მუშაობის საქმეში.

საქალაქო კომიტეტის მდივანი კადრების დარგში ნ. კიკაჩიშვილი შეეხერა საავტომობილო ქარხნისა და მშენებლობის კადრების განყოფილებათა მუშაობის ნაკლოვანებებზე. მრავალი იმის ფაქტი, რომ კადრებს არადაინტერესებლობენ იყენებენ. კადრების განყოფილებებმა მეტი სიფრთხილე და დაკვირვება უნდა გამოიჩინონ კადრების განაწილებისას და გაადაღერონ რეზერვთან მუშაობა.

კამათში გამოვიდნენ ბერეთელ ა.ტ.ბ. მშენებლობის მე-4 უბნის უფროსი ნ. გორიაშვილი, ავტოქარხნის პარტბიუროს მდივანი ნ. ინანიშვილი, პარტიის საქალაქო კომიტეტის სორგანიზაციო-სანსლტ-უქმეორო განყოფილების გამგე ბ. ავალიანი და სხვ.

მეორე საკითხზე მოხსენება გააკეთა პარტიის საქალაქო კომიტეტის მდივანმა ფ. კოპალიანმა.

მიღწეულთან ერთად მომხსენებელმა აღნიშნა ის ნაკლოვანებანი, რაც ჯერ კიდევ არის საქონელბრუნვის გეგმის შესრულებაში. იმის გამო, რომ საეკარო ორგანიზაციები ინიციატიას არ იჩენენ, ზოგჯერ მალაზიები არაადამიანა ფართოს მოხმარების საქონელი, მრავალი მაღაზია, საწყობი და სადგომი კეთილმოეწყობოდა, დახლის მუშაკები სუსტად იბრძვიან კულტურეკეთილმოობის დანერგვისათვის.

— საბჭოთა ვაჭრობის წინაშე მდგომი ამოცანები, — სთქვა მომხსენებელმა, — მოითხოვენ სავაჭრო ქსელისადმი საზოგადოებრივი კონტროლის გადაჭრით გაძლიერებას და დახლის მუშაკთა შორის პოლიტიკურ-აღზრდელობითი მუშაობის მკვეთრად გაუმჯობესებას.

მომხსენების გამო კამათში გამოვიდნენ სტ. ბეურგინიძე (საქვაპრობის ქუთაისის განყოფილების (დირექტორი), ე. ბაკურაძე (ვაჭრობის სახელმწიფო ინსპექტორი), ჯ. თედორაძე (საქალაქო საბჭოს აღმასკომის ვაჭრობის განყოფილების გამგე), ვ. ჩაკვეტაძე (საქალაქო საბჭოს აღმასკომის თავმჯდომარის მოადგილე), მ. ცქიფურიშვილი (ქალაქის პროკურორი), ვ. ზოკრიანი (სახელმწიფო ბანკის ქუთაისის განყოფილების მმართველი).

პლენუმზე შემაჯამებელი სიტყვა წარმოსთქვა საქართველოს კ. პ. (ბ) ქუთაისის საქალაქო კომიტეტის მდივანმა ამხ. გ. ნარსიამ.

განხილულ საკითხებზე პლენუმმა მიიღო სათანადო ღონისძიებანი.

გ. მეფისაშვილი

„კომუნისტის" საუფლო კორესპონდენტი

ქსოვილთა გამოშვების ზრდის მძლავრი წყარო

ამის წინათ თბილისში შეიდგა საქართველოს სსრ საეკონომიკო მრეწველობის საწარმოთა ხელმძღვანელთა მუშაკებისა და მოწინავე სტახანოველთა ფეიერების აქტიური რეპუბლიკური თათბირი. თათბირზე მოისმინა საფეიერო მრეწველობის მინისტრის ამხ. ლ. ჩოხელის მოხსენება საფეიერო მრეწველობის განვლილი მეორე თვის შედეგებისა და ახალი ამოცანების შესახებ. მოხსენების გამო კამათში მონაწილეობა მიიღეს 25 კაცმა—მოწინავე სტახანოველმა ფეიერებმა, ძაფის ამომზეველებმა, მეფფილეებმა, საწარმოთა მთავარმა ინჟინერებმა, დირეკტორებმა, აგრეთვე გამოსულნენ და საკუთარ ორგანიზაციების წარმომადგენლებმა.

თათბირის მუშაობაში მონაწილეობა მიიღეს საქართველოს სსრ მინისტრთა საბჭოს თავმჯდომარის მოადგილემ ამხ. ზ. ქეცხოველმა, საქართველოს კ. პ. (ბ) ცენტრალური კომიტეტის მდივანმა მოადგილემ კვეტიანი და მხეთველი მრეწველობის დარგში ამხ. ბ. ჯორჯაძემ, საქართველოს კ. პ. (ბ) თბილისის კომიტეტის მდივნის ნაცვალმა მოადგილემ მრეწველობისა და ტრანსპორტის დარგში ამხ. ბ. ლეონიძემ.

**ახალი სტაკანოვური ზეგეგმიერის ოთხ წელი წადმი შესრულების უზრუნველსაყოფად და ამ მხრივ უკეთესი საწარმოო მიჩვენებლების მოსაპოვებლად თათბირმა გადაწყვიტა საქართველოს საფეიერო მრეწველობის მუშაკთა და ინჟინერ-ტექნიკოსთა სახელით სოციალისტურ შეჯიბრებაში გამოიწვიოს მოძმე ეზეკისტანის სსრ საფეიერო მრეწველობის მუშაკნი და ინჟინერ-ტექნიკოსები. თათბირმა მიიღო ლენინისადმი ს

კომბაინების რეგულატორ მეხეთის მეტ-ბი. წინა პლანზე კომბაინერი შ. ილურიძე, რომელმაც დაგალება წარმატებით შეასრულა.

ფოტო ვლ. გინზბურგისა და რ. აკოფოვისა

ᲩᲐᲘᲡ ᲤᲝᲗᲝᲚᲘ ᲣᲩᲕᲐᲓ ᲨᲔᲛᲝᲕᲘᲓᲐ

გალის რაიონში 21 მაისისათვის მოკრეფილია 75,5 ტონა ჩაის ფოთოლი.

ფოთლის ყოველდღიური კრეფა კარგად მოაწყეს სოფელ ოქუმის ლენინის სახელობის კოლმეურნეობაში. აქ მეჩაე კოლმეურნეები, რგოლები და ბრიგადები უზრუნველყოფილი არიან კალთებით, გოდრებით, სასწორებითა და ტრანსპორტით. მოკრეფილი ჩაის ფოთოლი ყოველ ორ-სამ საათში მიდის ბუნებრივ ბარეებსა, ხოლო აქედან ყოველ 4-5 საათში ჩაის ფოთლები ბიანქეთ. ჩაის კრეფის სეზონის დაწყებამდე კოლმეურნეებმა გაიარეს ხუთდღიანი სემინარი, შეისწავლეს ჩაის კრეფის აგროტექნიკა. ამიტომ აქ დგება არა აქვს ერეფის წესების დარღვევას და ფოთლის გაუხეშებას. საუკეთოა სანახავია სოციალისტური შრომის ბრიგადის ჯოჯო გაბიაოსიანის რგოლის ჩაის პლანტაციები. ეს იმის შედეგია, რომ აგროწესების ზუსტად დაცვით ჩატარდა ბარეა, ბუჩქების გასხვლა, ბეთონსა, ფოსფორიოვანი და აზოტოვანი სასუქების შეტანა. შარშან ამ რგოლმა 3 ჰექტარი ფართობის თვითეულ ჰექტარზე მოკრიფა 8 ათასი კილოგრამი ჩაის ფოთოლი. მერგოლურმა წელს ბადიდებელი ვალდებულება იკისრა — მიიღოს თვითეულ ჰექტარზე 9 ათასი კილოგრამი ჩაის ფოთოლი. ამისათვის 26 პლანტაციების მოცლა ბადუმჯობესა, ნიადაგი 20-25 სანტიმეტრის სიღრმეზე დაბარა, თვითეულ ჰექტარზე შეიტანა 20-25 ურემი გადაამწარი ნაკელი. ზუსტად გასახრიელია აგროოსნისმიერი გთვალისწინებული ყველა ღონეშოიც. ბუჩქების ვეგეტაცია ნორმალურია. კრეფა ყოველდღე მიმდინარეობს, გმირი მერგოლურის პლანტაციებში ყოველდღე ჰკრეფენ 400-500 კილოგრამ „მწვანე ოქროს“. რგოლმა უკვე მოკრიფა 2.300 კილოგრამი ჩაი, სულ კოლმეურნეობამ კი—8 ტონაზე მეტი.

ჩაის მწვანე ფოთლის კრეფა კარგად მიმდინარეობს აგრეთვე პირველი გალის მალუნგოის, ცხინოგალის ბაქრიძის, საბეჭოის ორჯონიკიძის და დიხაზურის ბოლშევიკის სახელობის კოლმეურნეობებში.

აჩიგვარის ჩაის საბჭოთა მეურნეობის ხუთივე აგრონაოინში დაწყებულია ჩაის კრეფა. ეეურნეობაში დღეში 3-4 ტონა ჩაი იკრიფება. 21 მაისისათვის სულ მოკრეფილია 21 ტონა პირველი ხარისხის ჩაის ფოთოლი. სტახანოველები ნუცა ნიეარაძე, ანა სკლიაროვა, ტანია კალესნიკოვა, მოტია ლეონტიევი, მარია ლობრინინა და სხვები დღეში 40-60 კილოგრამს ჩაის ფოთოლს ჭკრეფენ, ნაცვლად ნორმით გათვალისწინებული 10 კილოგრამისა.

ჩაის საბჭოთა მეურნეობის კოლექტივი ერთსულოვნად იბრძვის იმისათვის, რომ წელს მოკრიფოს 800 ტონა ჩაის ფოთოლი, ესე იგი 300 ტონით მეტი, ვიდრე შარშან, და 100 ტონით მეტი, ვიდრე 1941 წელს. ამ ამოცანის შესრულების უზრუნველყოფად მეურნეობაში გამოოფილია 40 სტახანოვური ჰექტარი, რომლის თვითეულ ჰექტარზე უნდა მოჭრიფონ 5 ათასი კილოგრამი ჩაის ფოთოლი, ხოლო 80 ჰექტარი ფართობის თვითეულ ჰექტარზე 3 ათასი კილოგრამი. ამ ულანტაციების მოცლა-დამუშავებას განსაკუთრებული ყურადღება ექცევა.

ჩაის ფაბრიკებმა დაიწყეს მზა პროდუქციის გამოშვება. გალის ჩაის ფაბრიკამ (დირექტორი ამხ. ნ. კორძახია), რომელიც საზონს მომზადებული შეხვედა, 15 მაისიდან დიიწყო სამ ცვლად მუშაობა.

Ლ. ᲨᲝᲜᲘᲐ

„კომუნისტის“ საკუთარი კორესპონდენტი

ᲐᲩᲩᲘᲚ ᲑᲣᲐᲩᲘᲫᲘᲡ ᲡᲐᲥᲛᲔ

აჩჩილ ბუაჩიძის საქმეზე აჩჩილ ბუაჩიძის სამეშო ბანკის ბიუროს საზოგადოებრივი აზრის განსაკუთრებული ყურადღება არ მიექცოოს.

ეა დაამტკიცა ამ, როგორმა კოლმეურნემ, რომელიც სოფელ შილდის მოსახლეობაში კარგი აბეტორიტეტით სარგებლობს?

აჩჩილ მიხეილის-ძე ბუაჩიძე 1941 წლის აპვილტომდე შილდის ბერიოს სახელობის კოლმეურნეობაში მუშაობდა. წინათ ტრაქტორისტი, საკოლმეურნეო ბინდურეზეზე ყოველთვის სტახანოვური შრომის მაგალითებს იძლეოდა.

სამამეელო ომის დაწყებიდან ორი თვის შემდეგ ბუაჩიძე სამეოთა არმიის რიგებში გაიწვიეს. ბრძოლეა ვეღზე რადენჯერმე დაიჭრა. 1945 წლის 12 სექტემბერს დემობილიზაციით დაუბრუნდა შრომლიერ სოფელს. შეალი სახლის კარი, მაგრამ ცოლისა და შვილების ნაცვლად იქ მდგმური დახვდა. ისს მეეულეს მთელი ავეჯეულობა დედ-მამის სახლში გადაეტანა.

ბუაჩიძეს ცოლი გულეცვად შეზედა. ბაბეშვმა მამას ეკამეეს, ომის ეწლაში ეიღაც „ძია“ მოდიოდა სახლში დედასთანო. დადარდიანდა აჩჩილი. „რაეური სოქეა. ბეზობლებსა და ძმებს გამოჰკითხა ყველაფერი, შემდეგ ცოლს გამოელაპარაკა. აღმოჩნდა, რომ ფრონტელეთის მეეულეს გადაეკიდა ყვარული რაიმილიციის თანამშრომელი ბარათაშვილი, არ მოესენა და თავისას მიიეწია...

აჩჩილ ბუაჩიძე დიდ სულიერ ტეღლეარეკას განიცდიდა, როდესაც ყველაფერი დაწერილითი გაიგო. მან გადაწყვიტა კანონიერი გზით გასცილებოდა თავის ცოლს. ასეც მოხდა. სასამართლოდან განაჩენწინა ისინი.

განკორწინების დღეებში ბევრი უსიამოვნება ხედა ბუაჩიძეს. მისი ცოლის მახლობელმა ნათესავმა ეკიმმა ეიორგი თეედორაშვილმა შეუთვალა აჩჩილს: „ჩემს ბიძაშვილს თავს ნუ ანებებ, მის ნათესავებს თავლაკეს ნუ დაგვასახამ, თორემ საქმე ცუდად წადეა. სულ ერთია, მოსამართლე ჩვენი სიძეა, პროკეურორიც ჩვენ დაგვიეეს ბზარს და რაც ეკენდა, ისა გიზამთო“.

აჩჩილ ბუაჩიძემ ამ მეკერის შესახებ ხელმძღვანელ ორგანოებში ბეგზავნა განცხადება, რომელიც გამოსარკვევად ეგ შესაბამეზელად ყვარული პარტიკომს დაუბრუნდა. შემდეგ კი საქმე სასამართლოს ხახით წარიმართა. იგი განსახილველად გადაეკეა მოსამართლე ბეგანაშვილს. ბუაჩიძემ მას

ცილება მისცა, რადგან იგი ეკეთ თეედორაშვილის სიძეა და ბუაჩიძის ცოლის ნათესავი. მოსამართლემ იეეყორნისა აცილება და განკარგულება გაისეა დაუფიენებლივ. დაეპატიჟებინთ (?!) ბუაჩიძე. იგი დაეპატიჟეს, ერთი დღეკიდე დაპყო მილიციის სპეპატიმრეში. მოსამართლე ბეგანაშვილი ამით არ დაკმაყოფილდა. თავის ცოლისაძმას ეკეთ თეედორაშვილს მოელაპარაკა, და ამის შედეგად გაჩნდა ეკეთის ყალბი მოწმეობა, თითქოს აჩჩილ ბუაჩიძეს თავისი ცოლისათვის ფიზიკური შეურაცხყოფა მიეყენებინოს. ქალაქ ცოლიმ სასამართლოში წარადგინა.

ბეგანაშვილისაც ეს უნდოდა. ბუაჩიძის საქმე რიგს ბარე?ეგ გაარჩია და „დამნაშავეს“ ეკეკეთ თვით იძულებითი მუშაობა მიუსაჯა.

ამით არ დამთავრებულა აჩჩილ ბუაჩიძის ღეეანა.

განკორწინების შემდეგ ბუაჩიძის ყოფილმა ცოლმა შეადგინა „ეასაყოფი“ ქონების სია. სასამართლომ ქონების გაყოფის საკითხი განიხილა 1947 წლის 16 აპრილს. მოსამართლე ჯიქიძემ, ალბათ ბეგანაშვილთან წინასწარ შეთანხმებით, მიეკრძალთ გაარჩია საქმე. სახლიო მსაჯულები ს. ჯალალიშვილი და ვ. ბეგიშვილ გაოცებული დარჩნენ მოსამართლის უკანონო მოქმედებით. ეს იმით გამოიხატა, რომ დადაწყვეტილების დაწერამ მსაჯულები ან დასწრებინან, ხელი არ მოეწერიათ. მსაჯულებს მხოლოდ ერთი კვირის შემდეგ მიეტანეს გადაწყვეტილება ხელმოსაწერად. გადაწყვეტილებით ყველაფერი ქალს არგუნეს: ოთახიც, სხვა ქონებაც. მსაჯულთა ხელმოწერელი გადაწყვეტილება სისრულეში მოსაყვანად გადაეცა სასამართლოს აღმასრულებელს.

აჩჩილ ბუაჩიძე ოთახიდან გამოასახლეს. მან იქვე დერეფანში დიიწყო ცხოვრება. შემდეგ დროებით თავის ძმის სახლში გადავიდა. 1947 წლის ივნისში ცოლად შეირთო ადგილობრივი სკოლის მასწავლებელი. ერთ დღეს, როდესაც არც აჩჩილი და არც მისი მეუღლე შინ არ იყვნენ, სასამართლოს აღმასრულებელი მივიდა მათს ოჯახში და ა. ბუაჩიძის ძმის კუთვნილი ქონებიდან წაიყვანა ერთი ღორი, წაიღო მაგიდა და მეორე ცოლის მიერ მოტანილი პატეფონი 70 ფირფიტით.

აჩჩილ ბუაჩიძემ დახმარებისათვის მიმართა „კომუნისტის“ რედაქციას. რედაქციამ გასული წლის 29 ნოემბერს მისი წერილი მიმართვით გადაუგზავნა საქართველოს კ. კ. (ბ) ყვარლის რაიკომის მდივანს ამხ. მ. ციხისთავს. გამოიყო კომისია, რომლის მუშაობაშიც მონაწილეობა მიიღო „კომუნისტის“ საკუთარმა კორესპონდენტმა კ. იარაღეკავამ. როგორც ამბ. იარაღეკავი იტყობინება, აღნიშნული ფაქტების შემოწმების შედეგად დადასტურდა, რომ ყვარლის რაიმილიციის თანამშრომელი ბარათაშვილი გახდა მიზეზი ცოლ-ქმარ ბუაჩიძეების განკორწინებისა, რომ ბარათაშვილი, მოსამართლენი გვანაშვილი და ჯიქიძე და ალრეთვე ეკიმი თვეედორაშვილი ყველაფერს აკეთებდნენ ამისათვის, რომ დაეპატიმრებინათ ან შეეეფწრობინათ ბუაჩიძე. კომისიის მუშაობის შედეგები უნდა განეხილათ რაიკომში დამნაშავეთა მიმართ ზომების მისაღებად, მაგრამ რატომღაც ეს არ მოხდა, ხოლო შემდეგ...

ამა წლის 11 მაისს აჩჩილ ბუაჩიძე დაამატიეს, მისი საქმე „გამოსაძიებლად“ გადასცეს... ბარათაშვილს (?!).

აჩჩილ ბუაჩიძე დაამატიერეს ეთითმდა „ცილისწამებისათვის“ ბარათაშვილის მიმართ.

ამ საქმით ალბათ დაინტერესდებიან პროკეურატურისა და სასამართლოს ორგანეეები. საბჭოთა მოქალაქის უფლებათა და ღირსების შემლახავი ეი ამეეჩად ამგდენი სასტიკად გაკეეხენან გაკეეხენი და დასეალინი.

ისეეთები, როგორიც ბარათაშვილი და მისი ხელისშემწყობნია, ჩვენს ქვეყანაში იშვიათი გამონაკლისეეი, ერთეულები არიან. მაგრამ ისინი მსგავსნი არიან ტალოს ის წვეთისა, რომელსაც შეუძლია, — თუმცა ერთი წამით, — ამაღვრიოს სუფთა და წმინდა წყაროს წყალი. ბარათაშვილისა და მისი დამბაზების მოქმედება წარსულის ყველაზე ბინძური ნაშთია. დიე მათთვის სამართალდამენი ვანაჩენი იყოს ყველა პატიოსანი საბჭოთა ადამიანის ზიზღი და სიძულეელი.

ᲐᲩᲩᲘᲚ ᲙᲚᲘᲚᲐᲨᲕᲘᲚᲘ

ᲐᲠᲪᲔᲠᲗᲘ ᲙᲝᲚᲛᲔᲣᲠᲜᲔᲝᲑᲐ ᲣᲙᲘᲗᲣᲚᲘ

დიდი ინტერესით გაეცნენ ახალციხის რაიონის კოლმეურნეები გორელ კოლმეურნეთა მიმართვას სოფლის კულტურულ-საკულმნათლებლო დაწესებულებათა ქსელის გაფართოების შესახებ.

კოლმეურნეთა საერთო კრებებზე ეხილაკვენ აღნიშნულ მიმართვას და იღებენ კონკრეტულ ვალდებულებებს.

სოფელ ურაველის 26 კომლიანის სახელობის კოლმეურნეობის წევრებმა (თავმჯდომარე გ. კაპანაძე) ვალდებულება იკისრეს წელს დაამთავრონ კლუბის მშენებლობა, რომელიც მომავალი წლისათვის იყო გათვალისწინებული. კოლტისასთვის საკოლმეურნეო სახელოსნოში დაამზადებენ საჭირო ინვენტარს—საგაბეს, მაგიდებს, შეიძენენ კინოდანადგარს, რადიომიმღებს. კლუბი ელექტროფიცირებული იქნება.

კლუბისათვის ახალ შენობას აგებენ სოფელ კალეთა [illegible] კოლმეურნეობის (თავმჯდომარე ამხ. ვ. ჭანკოტაძე). აქ მშენებლობა დამთავრდება დიდი ოქტომბრის სოციალისტური რევოლუციის 31 წლისთავისათვის.

ახალი კლუბების მშენებლობას იწყებენ სოფელ ელიაწმინდის, ჭვინთის, სვირის, საძელის, წინუბნისა და ანის კოლმეურნეობებში.

არ უნდა დარჩეს არცერთი კოლმეურნეობა, რომელსაც კლუბი და ქონ-სამეთხეფელი არ ექნება — ასეთია ახალციხელ კოლმეურნეთა ვალდებულება.

Ნ. ᲤᲐᲠᲯᲬᲘᲜᲐᲫᲔ

„კომუნისტის“ საკუთარი კორესპონდენტი

ᲥᲘᲗᲗᲣᲠᲔᲯ ᲛᲔᲡᲐᲯᲔᲣᲠᲒ ᲘᲜᲔᲥᲘᲜᲔᲠᲗᲐ ᲡᲐᲛᲔᲪᲜᲘᲔᲠᲝ ᲡᲐᲖᲝᲒᲐᲓᲔᲝᲑᲔᲑᲨᲘ

მეტალურგ ინეინერთა სამეცნიერო-ტექნიკური საზოგადოება, რომელიც ქუთაისურაში არსებობს, ნაყოფიერ მუშაობას ეწევა. ტექნიკური ინტელიგენციისათვის ჩატარდა საწარმოო-მეცნიერული ხასიათის მოხსენებები. ინეინერმა კ. ჯიბუაშვილმა წაიკითხა მოხსენება თემაზე — „სასარგებლო წიალილიუეთა გამდიერების ახალი ტექნიკა“, ინეინერმა გ. ფანტულაიამ თემაზე — „სპპარი სპბაგირო გზების ნნინშენეელობა სახალო მეურნეობისათვის“, გიოლოგიისა და მინერალოგიის მეცნიერებათა კანდიდატმა ა. გავაშვილმა თემაზე — „ქუთაურის მარგანეეცის სამბადოს მადნის ფენები და მათი სამრეწველო ღირებულება“ და სხვ. საზოგადოება ამუშავებს სამეცნიერო მნიშვნელობის ორ თემას. ლეკტიკა-მოსენებები მზადდება ამ ორი თემებზე, რომლებიც ხელს შეუწყობენ მეოთხე სტალინური ხუთწლედით დასახულ ამოცანათა გადაწყვეტას.

უაბლოეს ხანში მოეწყობა სამეცნიერო ხასიათის ორი ეკსკურსია: ამიერკავკასიის მეტალურგიული ქარხნის მშენებლობაზე რუსთაველი და ვარძიაში.

მეტალურგ ინეინერთა ქუთაურის სამეცნიერო საზოგადოება შეეგიბრებაშია ჩამბული ზუსტაფონის ფერმარგანეეცის ქარხანასთან არსებულ საზოგადოებასთან.

Ჯ. ᲨᲘᲜᲐᲫᲔ

„კომუნისტის“ საკუთარი კორესპონდენტი

Დ. Მ. ᲚᲝᲠᲗᲙᲘᲤᲐᲜᲘᲫᲘ—ᲞᲔᲓᲐᲒᲝᲒᲘᲙᲣᲠᲘ ᲛᲔᲪᲜᲘᲔᲠᲔᲑᲔᲗᲐᲛᲐ ᲓᲝᲥᲢᲝᲠᲘ

შარშან რსფსრ პედაგოგიურ მეცნიერებათა აკადემიის პედაგოგიკის თეორიისა და ისტორიის ინსტიტუტის სამეცნიერო საბჭოს სხდომა სტდა მეცნიერ მუშაკიერ მეცნიერებათა დოქტორის სამეცნიერო ხარისხის მოსაპოვებლად დისერტაცია დაიცვა ამავე ინსტიტუტის დოქტორანტმა ფაბეთ ონისიმეს-ძე ლორთქიფანიძემ თემაზე „ამ. ეენინის პედაგოგიური მოძღვრება და ქართული პედაგოგიური აზროვნება“.

ამას წინათ სსრ კავშირის უმაღლესი განათლების სამინისტროსთან არსებულმა საკავლიფიკაციო კომისიამ ფ. ონ. ლორთქიფანიძეს მიანიჭა პედაგოგიურ მეცნიერებათა დოქტორის სამეცნიერო ხარისხი.

პედაგოგიურ მეცნიერებათა დოქტორის ფ. ონ. ლორთქიფანიძის ნაშრომმა ჯარმოადგინა პირველ მოსოფლიოს დიდი რუსი პედაგოგის კ. დ. უშინსკის შესახებ. ამ ნაშრომში გამოეკვლეულია ავტორის მიერ აღმოჩენილი ბრაგალი არსებითი მნიშვნელობის ახალი საარქივო მასალა. რსფსრ პედაგოგიურ მეცნიერებათა აკადემიის ნამდვილი წევრი, პროფესორი ნ. ა. კონსტანტინოვი მაღალ შეფასებას აძლევს ლენინწმენდა ნაშრომს, ახასიათებს მას, როგორც „დიდი მნიშვნელობის გამოკვლევას“. ამავე აკადემიის წევრი-კორესპონდენტი, პროფესორი ვ. ი. ლენინი რეკომენდაციას აძლევს, რომ „ჩვენი ეენიალური პედაგოგის კ. დ. უშინსკის გარდაცვალებიდან მოელი 70 წლის განმავლობაში ასეთი გამოკვლევა არ ყოფილა ჩვენს პედაგოგიურ ლიტერატურაში“. ასევე პროფესორი ვ. ს. ტუგანინოვი, რომ „ფ. ონ. ლორთქიფანიძის ნაშრომი „ამ. ეენინი“ ეგებ ერთადერთ ნაშრომად ეენინის ღირსებებზეა“.

ფ. ონ. ლორთქიფანიძის ნაშრომს სეეეს საკრავეელს სსრ პედაგოგიურ მეცნიერებათა ინსტიტუტის გამოეეცემა. რსფსრ პედაგოგიურ მეცნიერებათა აკადემიის სარედაქციო-საგამომცემლო საბჭოს სხეეიერი დადგენილებით ეს წიგნი გამოდის ამავე აკადემიის გრიფით და აკადემიის ნამდვილი წევრის, პროფესორ ვ. ნ. მედინსკის წინასიტყვაობით და რედაქციით. წიგნის პასუხისმგებელი რედაქტორია აკადემიის ნამდვილი წევრი, პროფესორი ნ. ა. კონსტანტინოვი.

ფ. ონ. ლორთქიფანიძე 1923 წლიდან დღემდე გინეშეკეეტლეე ეშეკი პედაგოგიურ მეშობან. 1944-47 წლებში იმოეფეთდა რსფსრ პედაგოგიურ მეცნიერებათა აკადემიაში დოქტორანტურა. სადაც წარმატებით მეშობისათვის მას მიენიჭა ა. ე. უშინსკის სახელობის პერსონალური სტიპენდია. 1947 წლიდან ამბ. ფ. ონ. ლორთქიფანიძე მეშობს საკარგველოს სსრ პედაგოგიურ მეცნიერებათა ინსტიტუტის დირექტორად.

ფ. ონ. ლორთქიფანიძე პედაგოგიურ მეცნიერებათა პირველი დოქტორია საკარგველოში პედაგოგიკის თეორიასა და ისტორიის სპეციალობაში. აღსანიშნავი ისიც, რომ მან სადოქტორო დისერტაციი პირველმა დაიცვა დიდი რუსი პედაგოგის ა. დ. უშინსკის შესახებ.

ეროვნული ბიბლიოთეკა

„ᲙᲝᲛᲣᲜᲘᲡᲢᲘᲡ“ ᲡᲘᲒᲠᲔᲓᲘᲡ ᲨᲔᲛᲓᲔᲒᲘ

„ᲣᲮᲔᲗᲔᲡ ᲐᲠᲒᲝᲕᲔᲡᲗᲕᲘᲡ ᲮᲜᲔᲚᲘᲡ ᲐᲒᲠᲝᲢᲔᲥᲜᲘᲙᲣᲠ ᲬᲔᲡᲔᲑᲘ“

ამ სათაურით ჩვენი გაზეთის 28 აპრილის ნომერში დაბეჭდილი იყო კოლმეურნეობანი ახალქალაქის რაიონში. საქართველოს კ. ბ. (ბ) ახალქალაქის რაიკომის მდივანი ამხ. დ. გელაშვილი ვვაფგრთხილებენს, რომ აღნიშნულ წერილში მოყვანილი ფაქტები შემოწმებით მთლიანად დადასტურდა. ეს საკითხი რაიკომის ბიუროს განიხილა და მიიღო სათანადო ღონისძიებანი ნაკლოვანებათა გამოსასწორებლად. დამნაშავეები დასჯილი არიან. მტა-ების დირექტორებს მიეთითათ არ დაუშვან უხარისხო ხვნა-თესვა.

*) გაგრძელება. იხ. „კომუნისტი“ № 14, № 17, № 20, № 22, № 25, № 30, № 32, № 37, № 47, № 50, № 57, № 55, № 56, № 57, № 58, № 60, № 68, № 70, №72, № 74, № 76, № 78, № 81, № 82, №90, № 91, № 93, № 97, № 98, № 101.

ᲚᲔᲝᲜ ᲥᲘᲐᲮᲔᲚᲘ

ᲯᲝᲯᲝᲡ ᲛᲐᲛᲐ*

ᲗᲐᲕᲘ ᲛᲔᲪᲓᲐᲛᲔᲪᲐᲛᲔᲢᲔᲠᲘ

მიუხედავად იმისა, რომ გვიანი ნაშუალამეები იყო, რესპუბლიკის უშინაურების სახლიო კომისარიატიდან დაბრუნებული ბოის კაცი და ლია დიდ ხანს ისხდნენ ჯოტის ოთახში და საუბრობდნენ. მათი საუბრის საგანი სხეა რა უნდა ყოფილიყო, თუ არა ის, რომ მთის კაცის სოფლის ვამოძახების აქამდე დფფარული ნამდვილი მიზეზი ასე შეეცრად და საკვირველად გამოიჩეკა.

ახლა, როცა მთის კაცი ლიასთან საუბარში იგონებდა თავის ამოძინდელ თავგადასავალს, არანაკლებ გაკვირვებული ჩანდა, ვინემ იყო მამინ, როცა მას უშუალოდ განიცდიდა. ძალიან უნდოდა ლიასაც გაეზიარებინა მისი გაკვირვება. მაგრამ ითმინეთ, რომ ლიას ნათლად წარმოედგინა, თუ რა იყო აქ მაინცადამაინც გასაკვირი, საკი?ი ალბილნდა იმის ცოდნაც, რაც მანამდე სოფში მოხდა.—ეს იყო ფიეფრესნების შეამოება და მისი ჩეეხების ისტორია.

ლიაზე განსაკუთრებული შთაბეჭდილება მოახდინა ამ ისტორიამ. სანამ მის მოლიმეზე მოისმენდა, შიშისა და ბოიეებისაგან ისე ეგანშებეულიყო, რომ ერთ ხანს ზმა ვერ ამოეღო. მხოლოდ მას შემდეგ, რაც კირილე ბორაკოვისა და მაკი ზურეაბაიას საქციელი შეიტყო, შიშიც და ბოიეებაც ალტაცებით ეეეცვალა.

— რა კარგი მეგობრები ეყოფილა, ჯოტოს მამავ! ბორაკოვზე ბევრი რამე ვამიგონია ჯოტოსგანაც, მაგრამ ასეთი თუ იყო, არ მეგონა! რა შესანიშნავად მოქცეულხარ!—ამბობდა იგი.

მაგრამ მთის კაცმა მაინც ყველაფერი არ უთქმია ლიას, რაც მას თავს გადახდა. ჩვეეულ წინდახედულობასა და თავდაჭერილობას ამ შემთხვევაშიც არ ეულალტა: არ გაუმხილა ლიას სახელდობრ ის ეტეეები, რომლეებიც მას ჯოტოს შესახებ ალეეარა ზურეაბაიას ვარაუდსა, თითქოს მისი სოხუმში საამწრაფოდ გამოძახების მიზეზი ზვილის დაშავება თუ დალუპვა ყოფილიყო. არ გაუმხილა ეს უძთავრესად იმიტომ, რომ მოერიდა: არ უნდოდა თავისი ეეეეების ხსენებით მამაზე ისედაც მალოვარე ქალისთვის ძმის შესახებ მიეეტანა ცნობა მოეკონებინა — მიზეზი მაინს ეეეკარი ბარდაცდელებისა—ბით უმეტეს, რომ თვითონ ლია ამაზე სდუმდა.

ეს უკანასკნელი გარეშეა ისედაც ცუდად ენიშნებოდა მთის კაცს:—ლიას, იქნება, როგორც თემერზე, ისე ჯოტოზეეეც ჰქონდა მიეეტანული სამწუხარო ცნობა და, მამის მაგალითით შეჩნებული, მას არ უმხელდა! იქნება, თემერზე საუბარსაც მთის კაცთან ითმენდა გაურბოდა, რომ ჯოტოს ამბავი არ წამოსცდენოდა.

ყოველ შემთხვევაში, რანაირიც უნდა ყოფილიყვნენ მთის კაცის ჩეეი ფიეეები, ისინი მს ხელს არ უშლიდნენ ლიასთან გულდასმით ესაუბრა ამ საკითხებზე, რომლების გამო იგი გამოძახებული აღმოჩნდა სოფელს.

ამ საუბრის დროს მთის კაცისთვის მალე ნათელი გახდა, რომ მიუხედავად თავს დამტყდარი დიდი ოჯახური უბედურებისა, ლიას ზედმეწევნით იცოდა ყოველივე. რაც ხდებოდა ფრონტზე თუ ზურგში.

მთის კაცმა მხოლოდ ლიასგან გაიგო, რომ დიდი სამზადისი მიდიოდა ტრის გასანადგურებლად და რომ ამ საქმეს ხელმძღვანელობდა უმაღლესი მთავარსარდალი მიერ სარეფოველისა და ამიერკავკასიის დასავლად საგანგებოდ გამოგზავნილი მისი ეთოგელი და უახლოესი თანამებრძოლი.

ამის გარდა მთის კაცმა ბევრი სხეა მისთვის აჭაშეე უცნობი ამბავიც გაიგო ლიასგან. ამაში მთავარი ის იყო, რომ ერთ-ერთი ნაწილი, რომელშიც ჯოტოს და თემერის ამხანაგებიც იმყოფებიან, ემზადებოდა ამ ლაშქრობისათვის. ამ ნაწილში იყვნენ: ამხანაგი ვატუნაგი, უფროსი პოლეტნელი, ლეეტენანტები ბატა, რეკრიბი და კიდევ სხვები, რომლებიც მონაწილეობას ლეეიმდნენ მთის კაცის სახეიმო შეხვედრაში...

— მე მგონია,—სთქვა ბოლოს ლიამ, — რომ ამ ნაწილის გასვლა სოხუმიდან სულ მალე მოხდება, და შენც ალბათ მა გაპყვები, როგორც ეეეეზენი. ეეეეეეთია, ამით ეეხლა ინსსნა, რომ ასე სასწრაფოდ გამოგიძახეს... ჩემთვის ეს დიდად სასიხარულოა, ჯოტოს მამავ, რადგანაც ერთად ვიქნებით.

— რა თქმა უნდა... რა თქმა უნდა... ისე მეგონეზა, ჯოტოსა და თემერთთან ვარ!...—უპასუხა მთის კაცმა, რომელსაც კარგად ვერ გაეგო ლიას უკანასკნელი სიტყვების აზრი. ლია მიხვდა ამას და გაეეძარტა:

— მეც ამ ნაწილში ვარ ჩარიცხეულ—ეეთვი, ჯოტოს მამავ... შენ ვერ გამიგე.

გაოცებული თვალებით შეეხედა მთის კაცმა ლიას. ეტყობოდა, ახლაც კარგად ვერ გაეგო მისი სიტყვები.

— როგორ თუ ჩარიცხეული, რას ამბობ, ეეილო?

ლიამ ხელმეორედ განემარტა, რისი თქმაც უნდოდა.

— მართლა თუ?... ქალები რომ ჯარში არ გაპყავთ, ლია! რატომ მაუყეეს?

— მანუენას გინა არ უთქეამს შენთვის, რომ მე სანტრარულ რაზმში ვარ ჩარიცხეული?... თუ მე დამავიწყდა ეს მეთქეა მისთვის! იქნება, მართლაც არ მითქეამს, ისე ეჩქარებოდა ეკან დაბრუნება... საქმე ისეა, ჯოტოს მამავ: სულ ოთხნი ვართ მეგობარი ქალები, რომლებიც ფრონტზე მივდივართ.

— ჩვენ კი ქალები სოფლად ყეეთ გაეხზნეთ, ლია!

— მედიცინის დებად მივდივართო, ჯოტოს მამავ... დაკრიალეს, ალდგყოფილნი ბოსალელადა... ეხა ახლა სახლში რა გამაჩერებს? მამა ალარ არის... ჩემი მეგობრები კი ყველანი ფრონტზე იქნებიან... სახლკარს მიაკო ძიხედავს, რომელიც აქ დარჩება.

— ნუ მეუბნები, ლია!—თითქო ბავშვივით გაეტეტალო, ისე გაეეწყრა მთის კაცი. მაგრამ ლიას ბეეჯითი, გადაჭარილი პასუხის შემდეგ სხვა გამოსავალი ვერ ჰპოვა, გარდა იმისა, რომ სთხოვა:

— რა ვქნა, თუ ასეა, უთხარი მაინც ამხანაგებს, რომ მეც ამ ნაწილში მამყოფონ, სადაც შენ იქნებიი... თვალწინ მეყოლები მაინც...

* * *

ღილით ადრე მოვიდა მანქანა მთის კაცის წასაყვანად. მას იესე ეუხანდეეი ამხეეებელი მოპყვა,—ახალგაზრდა ბეეგორი. მაშინვე იესო იგი მთის კაცს ამა, მიუხედავად იმისა, რომ ეუხელ ღამი ჰყავდა ნახული, და მისი სახე კარგად არ დაპახსოვრებოდა. უფროსი ზრდილობიანი ქალეეი იესე, რომელიც მისთვის შეეძინნა. ღილის სინათლეზე კი თვალის ერთი შეეეტა საკმარისი აღმოჩნდა, რომ მისი ეეეკაცური შესახედაობაც ძალზე მოსწონებოდა: ძალალი, თვალჩანადი იდგა იგი მთის კაცის წინ, მორიდებულად ფეიმოდა და ისე ალტაცებული ეეეცქეროდა, რომ ცხადი იყო, მისი ხიდვეთ სტკივნოდა.

რაკი მთის კაცს მისადმი კეთილი განწყობილება შეეეძნა, მისალმებისთანავე სახელი და გვარი ჰკითხა. ნანაბეთა ვვარის კაცი აღმოჩნდა მხეედარი.

— მიხარია,—ეთხრა მთის კაცმა და მაშინვე სადაურობაც გამოჰკითხა. მერე სკამი შესთავაზა დასაჯდომად. მაგრამ სტეემარმა თავის გაეტეეეთი ეარი განაცხადა დაჯდომაზე, ეითომ მთის კაცის წინაშე ასე როგორ გაეკადნიერდებინა.

— ამიხსენით ერთი ამბავი, ეკმაეი,—ის რას ნიშნავდა, რომ ჯუნეულ მანქანაში თქეენთან ეოფილი ვიეალეი, თქვენ კი ყარაულების ყოველ დასტეენაზე მანქანის კარს ალებდით, ეეეარაში მეტდნით და მეძახდით?

— ჰო, ეიეი, გაგიკვირდათ!—ეაეეეინა ახალგაზრდა მხეედარს.—ჯუნეულ საინშენელოდ ჰქონდა მიტეეული ქალაქის მცველობის თქვენი სახელი... ჩვენ ეიეი საშვილ მაგიერობას გვიწევდა!

— რას ეეეუბნებით? ალაბედ აზრადაც არ მომსვლია, რომ ასე იყო... მე სხეანირად აეხსენი! დიდი პატეეი დაგიდგეიათ ჩემი სახელისათვის!—გაეკვირდა მთის კაცს.

ლიაც იქ იყო.

— მე კი მაშინვე გავეფიქრე, როცა მიამბე, ჯოტოს მამავ, რომ ასე იქნებოდა სწორედ! რა თქმა უნდა, გაგიკვირდებოდა!—ხაურთო მათ საუბარში ლიამ, მერე მხლებელს ჰკითხა, თუ სად უნდა წაეყვანათ მთის კაცი.

— ჩვენს ნაწილში—უპასუხა მან.

— ჩვენს ნაწილში!—ალტაკცებით გაიმეორა ლიამ.—ჯოტოს მამავ, ხომ გითხარი, რომ ჩვენთან იქნებიი! რა მიხარია!

მამის სიკვდილის შემდეგ ლია დღეს პირველად გადიოდა სახლიდან, საგანრეოდ გამოწყობილი. სამგლოვიარო შავი კაბა გაეხადა და მედიცინის დის ფორმა ჩაეცვა: მოიშველნო ფერის ხალათი ფართო გულისჯიბეებიანი, ქეედოტანზე გადაჭეეებული. ერთ მკლავზე ეეოთელჯვარგამოსახული თეთრი ბრჭილეკეთა, მეორეზე სამკლეკეთანი შავი ნიშანი ეეკიდოდა შემოეკრა. ბხარზე ეეამლების საბარგელი ჩანთა ეკიდა, ეეეაში ეეკიდა ეკრეთი დადაოლეთ.

ლიას ბატარა ბავშვსავით სახე აელეეწა, როცა ამ ღილით ამა ეკ გამოწყობილი მთის კაცს პირველად ეხეენა. ზერეცხეა. თვალი ვერ გაეხეწორა. ეუეხარბეეეეთდა, რომ მამის სამგლოვიარო შავი სამოსელი ასე მალე გაეხადა.

— გარეთ ძოძინებში ანა როგორ ეიაარო, ჯოტოს მამავ!—ეითომ თავი იმარილა. მაგრამ მთის კაცმა ოდნავაც არ შეამჩნეეენა, რომ

ლენინს გადადგომის გამო

შინაგთის მუშაობელები პარტიასა ასაბადებენ მთავარობის ფუნქციონ მოვა-ლეობისაგან ლენინს ჩაფოფოლების ფინაალდადა

ბულნინი, 23 მაისი. (საგდსი). გაზეთები „იუტს სანობატ“ და „კოუპალეტტი“ იუწყებიან, რომ რუსეთელის პროფდიტეტი მინიტერი ლენინ გაათავიეფლო სახელმწიფო საბჭოს წევრისა და შინაგან საქმეთა მინისტრის მოვალეობისაგან. შინაგან საქმეთა მინისტრის მოვალეობის დროებით შემოწილეულად დანიშნა მინისტერი ივინ კილინ.

გაზეთები აქვეყნებენ რუსპუბლიკის პრეზიდენტის გადაწყვეტილებას, რომელშეც ნათქვამია:

„რამდენადაც სახელმწიფო საბჭოს წევრები, კონსტიტუციის 36-ე პარაგრაფის თანახმად, სიცოცხლის ნდობით ეწყვა სარგებლობენ, ხოლო სეიმმა ამ თვის 19 რიცხვს გადაწყვეტილება მას შინაგან საქმეთა მინისტერი ლენინ ან სარგებლობს სეიმის ნდობით, ეთანავეთეფლეს მას სახელმწიფო საბჭოს წევრის მოვალეობისაგან“.

„კოუპალეტტი“ სწერს, რომ, მის შიერ მიღებული ცნობებით, მინისტერ ლენინ არ მიუცია თხოვნა გადადგომის შესახებ.

გაზეთები ხაზგასმით აღნიშნავენ, რომ შინაგან საქმეთა მინისტერის გადადგომამ ფინეთის მნიშვნელოვნი შეშფოთება გამოიწვია. ბევრ სწარმოში შესდგა სასრულესო მიტინგები. პასუხად სარკინიგზო დეპოში ადმინისტრაციამ მეშუნის ოცურმალი მიტინგის მოწვევა და ბოლეკია გამოიწვია. ბულნიკის ნავსადგურის მუშებმა გუშინ გადაწყვეტეს დაიწყოს გიფიკეა, რომლის ხანგრძლივობაც გამორკვეული არ არის.

როგორც გაზეთები იუწყებიან, გუშინ სახელმწიფო საბჭოში მიეიღეს მეშთოა სხვადასხვა დელეგაციები. პრეზიდენტმა დელეგაციები არ მიიღო, რის გამოც მათ თავიანთი რეზოლუციები და განცხადებანი პრეზიდენტმინისტრს წარიდგინეს. თავიანთ რეზოლუციებში დელეგაციები ამ ეროვნების სახელით, რომლებიც ბულნინის საწარმოებში შესდგა, მოითხოვენ, რომ შინაგან საქმეთა მინისტრის პოსტი ალიე დარჩეს ფინელი ხალხის დემოკრატიული კავშირის ხელში.

ბულნინი, 23 მაისი. (საგდსი). როგორც გაზეთები „ტეუე კანსან სანომატი“ და „ეპანა სანა“ იუწყებიან, 21 მაისს ტკბეკიენი შეიყვანა მეშთოა ერთიანობის დღესასწაული, რომელსაც 5 ათასამდე კაცი დესწრო. სიტყვები წარმოსთქვეს განათლების მინისტრმა კილმან, ფინელი ხალხის დემოკრატიული კავშირის თავმჯდომარემ ვალოფ და ფინეთის კომუნისტური პარტიის მდივანმა მიაკინენმა. ორატორმა ხაზგასმით აღნიშნავდნენ მეშთოა მოძრაობის ერთიანობის მნიშვნელობას.

მიტინგზე გადაწყდა გოეგზაენინ მოავრთას სამი კაცისაგან შემდგარი დელეგაციი, რათა აცნობონ მას მიღებული რეზოლუცია. ამ რეზოლუციაში გამოიქმეფილია აღშფოთება შინაგან საქმეთა მინისტრ ლენინზე მეშარაკვანეფთა თავდასხმის გამო და აგრეთვე მოითხოვა, რათა შინაგან საქმეთა მინისტრის პოსტი, რასაც ფინეთის დემოკრატიული განვითარებისათვის პრეკელნარისმაგონი მნიშვნელობა აქვს, ფინელი ხალხის დემოკრატიულ კავშირს შეეთარნენ.

ფინეთის ხალხის დემოკრატიული კავშირის აღმასკომის რეზოლუცია ლენინს გადადგომის გამო

ბულნინი, 23 მაისი. (საგდსი). როგორც „ეპანა სანა“ და „ტეკეკანსან სანომატი“ იუწყებიან, გეშინდეფ სხდომაზე, რომელიც მოწვეული იყო შინაგან საქმეთა მინისტერ ლენინს გადადგომასთან დაკავშირებით, ფინელი ხალხის დემოკრატიული კავშირის აღმასკომმა შემდეგი რეზოლუცია მიიღო:

შინაგან საქმეთა მინისტერი ლენინ, რომელიც 3 წელზე მეტი ხნის განმავლობაში იგერიებდა თავდასხმებს დემოკრატიულ საქმიანობაი თავიანეფლებეზე, თავის მოკავშირის შესრულებისგან განთავისუფლებულია ამ ეფნოლნინის გამო, რაც მას სეიმში რეკეკილეთა ბლოკმა გამოუცხადა.

ფინელი ხალხის დემოკრატიული კავშირის აღმასკომი მაგლობას ეუცხადებს გადადგომა შინაგან საქმეთა მინისტრს დემოკრატიულ ფინელი ხალხის სასარგებლოდ მისი მეშთობისათვის. ამავე დროს აღმასკომი აღსანიშნავს, რომ რეკეკილის შტეეკი ლენინს წინააღმდეგ წარმოდგენს შეტეკეს ოფიციალური მოგრთების მიმართულების წინააღმდეგ. ფინელი ხალხის დემოკრატიული კავშირის აღმასკომი აცხადებს, რომ, პირველნაკენ შეეცალოს ფინეთის ხალხის დემოკრატიული კავშირის ინიციატივა ფინეთის ეროვნული ერთიანობის ინტერესებიდან გამომდინარე, ეს ინიციატივა ეროვნულ ერთიანობას ემუქრებოდა, ეს ინიციატივა ეროვნულ ერთიანობას ემუქრებოდა, და ამიტომ ეროვნული ერთიანობის ინტერესებიდან გამომდინარე, ეს ინიციატივა ეროვნულ ერთიანობას ემუქრებოდა, ეს ინიციატივა ეროვნულ ერთიანობას ემუქრებოდა, ეს ინიციატივა ეროვნულ ერთიანობას ემუქრებოდა.

ფინეთის კოალიციონი აღმასკომის ცნობა ლენინის გადადგომასთან დაკავშირებით

ბულნინი, 23 მაისი. (საგდსი). ფინეთის კოალიციონი აღმასკომმა შემდეგი ცნობა გამოაქვეყნა:

„ფინეთის კოალიციონი აღმასკომი ეცნობეფა ფინეთი ხალხის დემოკრატიული კავშირის აღმასკომის რეზოლუციას და ადასტურებს, რომ კოალიციანტებისათვის შინაგან საქმეთა მინისტრის პორტფელის წართმევა ნიშნავს ახალგეფილი დემოკრატიული მინისტოელების შეეცალს, ფინეთის დემოკრეფიულებენ პოლიტიკაზე ეარის თქმას და ამერიკელი თვალსაზრისის ლიარეებს, რომელნი თანამშრომეკ კომეფილტები მეორე ხარისხის მოქალაქეებნი არიან.

მაგრამ ფინეთის კოსლიტეკეთა ამა სცენის მოქალაქეთა დაყოფას „არაკეთილსინდისო კოალიციანტად“ და „კომეფნრნის ეკთილისანი“ მოწინააღმდეგეებად“. შეთანხმებამ ფროვიანი ზაეის შესახებ დამაბინის ეფლეკები ფინეთის ეროვნული ერთიანობა ემუქრებოდა.

ეროვნული ერთიანობა ეროვნული ერთიანობა ეროვნული ერთიანობა