პროლეტარიელო, ყველა ქვეყნისა, შეერთდით!

კომუნისტი

საქართველოს კ. კ. (ბ) ცენტრალური კომიტეტის, თბილისის კომიტეტისა და საქართველოს სსრ მრომელთა დეპუტატების საბჭოს ორგანო

KOMUNISTI ОРГАН ЦЕНТРАЛЬНОГО и ТБИЛИССКОГО КОМИТЕТОВ КП (б) ГРУЗИИ и СОВЕТОВ ДЕПУТАТОВ ТРУДЯЩИХСЯ ГРУЗИНСКОЙ ССР

გამოსცემს 29-ე წელი

შაბათი, 12 ივნისი, 1948 წ. № 116 (8160). ფასი 20 კაპ.

ᲓᲦᲔᲡ ᲒᲐᲖᲔᲗᲨᲘᲐ:

ᲐᲚᲔᲥᲡᲐᲜᲓᲠᲝᲗ ᲛᲐᲡᲚᲔᲑᲘ ᲡᲐᲑᲭᲝᲗᲐ ᲞᲐᲢᲠᲘᲝᲢᲘᲖᲛᲘᲡ ᲡᲣᲚᲘᲡᲙᲕᲔᲗᲔᲑᲘᲗ — მოწინავე (1-ლი გვერდი).
ᲤᲚᲘᲣᲠᲘ ᲒᲔᲒᲛᲐ — 7 ᲜᲝᲔᲛᲑᲠᲘᲡᲐᲗᲕᲘᲡ (1-ლი გვერდი).
ე. ᲮᲣᲜᲓᲐᲫᲔ — ᲘᲠᲐᲜᲘᲡ ᲞᲐᲜᲘᲙᲝᲛᲘᲡᲢᲔᲑᲗᲐᲜ (მე-2 გვერდი).
ბ. ᲙᲣᲗᲐᲠᲘᲐ — ᲠᲘᲡᲐᲣᲚᲠᲘᲐᲜᲘᲡ ᲙᲝᲚᲛᲔᲣᲠᲜᲔᲝᲑᲔᲑᲨᲘ ᲤᲚᲘᲣᲠᲘ ᲐᲜᲑᲐᲠᲘᲨᲘᲡ ᲨᲔᲓᲔᲒᲔᲑᲘᲡᲐᲗᲕᲘᲡ (მე-2 გვერდი).
ᲙᲠᲘᲖᲘᲡ ᲛᲘᲛᲝᲮᲘᲚᲕᲐ (მე-3 გვერდი).
ᲐᲮᲐᲚᲘ ᲮᲣᲗᲛᲔᲯᲐᲠᲘᲡ ᲛᲔᲣᲤᲔᲑᲚᲝᲑᲐᲨᲘ (მე-3 გვერდი).
ირაკლი ᲐᲮᲐᲜᲫᲘ — ᲨᲣᲨᲑᲘᲡᲔᲣᲚᲘᲡᲗᲕᲘᲡ — ლექსები (მე-3 გვერდი).
ᲣᲪᲮᲝᲔᲗᲘᲡ ᲐᲛᲑᲔᲑᲘ — დეპეშები (მე-4 გვერდი).

ᲐᲚᲔᲥᲡᲐᲜᲓᲠᲝᲗ ᲛᲐᲡᲚᲔᲑᲘ ᲡᲐᲑᲭᲝᲗᲐ ᲞᲐᲢᲠᲘᲝᲢᲘᲖᲛᲘᲡ ᲡᲣᲚᲘᲡᲙᲕᲔᲗᲔᲑᲘᲗ

ჩვენი საზოგადოების ერთ-ერთი მამოძრავებელი ძალა საბჭოთა პატრიოტიზმია. ლენინ-სტალინის პარტია შეუნელებლად ეწევა საბჭოთა პატრიოტიზმის იდეის პროპაგანდას, ვინაიდან პატრიოტიზმი ის ცხოველმყოფელი ძალაა, რომელიც რაზმავს საბჭოთა ადამიანებს კომუნიზმის სრული გამარჯვებისათვის ბრძოლაში. პარტია და საბჭოთა მთავრობა გადამწყვეტ ბრძოლას ეწეოდან ადამიანთა შეგნებიდან კაპიტალიზმის ნაშთების აღმოფხვრისათვის და ზრდიან ჩვენს ხალხს კომუნისტური სულისკვეთებით, უნერგავენ მათ საბჭოთა პატრიოტიზმის მაღალ გრძნობას, ჩვენი სოციალისტური სამშობლოსათვის სიამაყის გრძნობას.

ადამიანთა შეგნებაში კაპიტალიზმის ნაშთების ერთ-ერთ ყველაზე მავნე გამოხატულებად უთვრამდგენს დასავლეთის ბურჟუაზიული კულტურის წინაშე მოხერი ქედმოხრისა და ბლეჭენლობის ფაქტები, რომლებსაც ეხედვი ბთან ინტელიგენციის ზოგიერთი ჩაფრინენლ ფენებში. ჩვენმა პარტიამ გამოაშარავა წარსულის ამ სამარცხვინო ნაშთის რეაქციული ხასიათი და გააჩინა მის წინააღმდეგ სასტიკი ბრძოლა. შეუძლებელი ნამდვილი საბჭოთა მოქალაქე იყო და ამავე დროს იყოფოფდეთ ყოველივეს დასავლეთურის მონურ ტყვეობაში. ᲯᲮᲘᲠ კიდევ დიდი რესი გამბაზთლებელი და რეგოლუციონერი დემოკრატი ბ. გ. ბელინსკი გულისწყრომით ლაპარაკობდა მოდასავლეთ უთვესტიმოვებზე, ოდესლაც ქედმაღლურად დასცინოდნენ რუსულ ნაციონალურ კულტურას და უსაზღვრო ქება-დიდებას ასხამდნენ ყოველივე დასავლეთურს. „უბადრუკად მიმაჩნია ფა მძელს ეულცივი სკეტიკოსები, აბსტრაქციული კაცები, კაცობრობის უბადლორთო მაწანწალეები“,—სწერდა ბელინსკი ასეთი კატეგორიის ადამიანებზე.

საბჭოთა პატრიოტიზმი დიდი მორალებელი ძალაა. იგი ვმრთობსა და მამაცობისათვის აღიფრთოვანებს ჩვენს ხალხს. საბჭოთა პატრიოტიზმის ძალამ განაკუთრებით იჩინა თავი დიდი სამამული ომის პერიოდში. „ზურგში საბჭოთა ადამიანების შრომითი გმირობის, ისევე როგორც ფრონტზე ჩვენი მეომრების უკანონ სპრძოლო გმირობის წყაროა მხურვალე და ცხოველმყოფელი საბჭოთა პატრიოტიზმი“, — ამბობდა ამხანაგი სტალინი თავის მოხსენებაში დიდი ოქტომბრის სოციალისტური რევოლუციის 27 წლისთავზე.

პატრიოტიზმის ეს მაღალი გრძნობა აღიფრთოვანებს საბჭოთა ხალხს ომისშემდგომ ბერიოდშეც სახალო მეურნეობის აღდგენისა და განვითარების ხუთწლიანი გეგმის ვადამდე შესასრულებლად. სამშობლოსადმი უსაზღვრო ერთგულება და სიყვარული, სოციალისტური შეგნება, კაბინეტი სიამაყე საბჭოთა ადამიანისა, რომლებმაც მსოფლიოში პირველმა მისცეს დასაწყისი ახალ ერას და აამენეს სოციალიზმი. — ჩვენს ქეეყანაში კომეინზმის მშენებლობის დაფშრტელი წყაროა. მუშები, გლეხები, ინტელიგენტური შრომის მუშაკები სოციალისტური სამშობლოსადმი უსაზღვრო სიყვარულის ძალას გამოხატავენ არა ყვარაა სიტყვებით, არამედ სამშობლოს საკეთილდღეოდ თან მიერ გაწეული შეგნებული, პატიოსანი, შეუპოვარი შრომით. ესენი არიან საბჭოთა კავშირის ვმრიგნი, სოციალისტური შრომის გმირი მუშები და კოლმეურნე გლეხები, მინდერებისა და ფაბრიკა-ქარხნების ნოვატორები, ჩვენი სპეციალისტები, მეცნიერები, ლიტერატურისა და ხელოვნების მუშაები — თავმდაბალი, თავისა საქმის უადგილად ერთგული და მუყაითი ადამიანები.

„ჩვენი ინტელიგენციელ, კულტურის მუშაკები, მეცნიერებისა და ხელოვნების ადამიანები, — ამბობდა ამხანაგი გ. მ. მოლოტოვი თავის მოხსენებაში დიდი ოქტომბრის 30 წლისთავზე, — ახლა უფრო, ვიდრე ოდესმე, გამსჭვალული არიან საბჭოთა პატრიოტიზმით. ეს შეიძლება შემთხვევითად ჩითვალოს, რომ ამეკამად ლიტერატურის საუკეთესო ნაწარმოებები იმ პერსონალთა ალამს ეკუთვნიან, რომლებიც გრძნობენ თავიანთ განუყოფელ იდეურ კავშირს კომუნიზმთან. ჩვენს ქეეყანაში კომეინზმი აღიფრთოვანებს ადამიანებს მთავარნებელი შრომისათვის, სამშობლოს დასაცავად გმირული ბრძოლისათვის, მაღალი იდეური შემოქმედებისათვის“. საბჭოთა პატრიოტიზმი თავის ზესანიშნავ გამოხატულებას პოულობს ჩვენი ხალხის სულიერი ზრდა.

ამკამად ფილი საბჭოთა ხალხი თავის ღრმა სიყვარულს სამშობლოსადმი, თავის უსაზღვრო ერთგულებას ბოლშევიკური პარტიისა და საბჭოთა მთავრობისადმი, — დიდი სტალინისადმი გამოხატავს ხუთწლიანი გეგმის ოთხ წელიწადში შესასრულებლად გაჩაღებული საყოველთაო სახალხო სოციალისტური შეჯიბრებით. ეს არის საბჭოთა პატრიოტიზმის ბრწყინვალე გამოხატულება.

პარტიულ-პროპაგანდისტულ მუშაობაში ყოველთვის უდიდესი ადგილი ეკავა პატრიოტიზმის იდეების პროპაგანდას. ეს ამოცანა ჩვენი პარტიული ორგანიზაციების წინაშე ამკამად კიდევ უფრო მეტი სიძლიერით დგას. ამ მიმართულებით საქართველოს ბევრ პარტიულ ორგანიზაციას აქვს მნიშვნელოვანი მიღწევები. განსაკუთრებით ეს ითქმის უმაღლეს სასწავლებლთა პარტიულ ორგანიზაციებზე. ლენინგრადის უმაღლეს სასწავლებლთა შესანიშნავმა ინიციატივამ — მოემზადებინათ და ჩაეტარებინათ ლექციათა ციკლები პატრიოტიზმის საკითხებზე, მხურვალე გამოხმაურება ჰპოვა საქართველოს უმაღლეს სასწავლებლებში. ლ. პ. ბერიას სახელობის საქართველოს სასოფლო-სამეურნეო ინსტიტუტის პატრიოტული კომიტეტის ინიციატივით ლექტორთა და სტუდენტთა ძალებით მომზადდა და ჩაატარა 130 მოხსენება საბჭოთა პატრიოტიზმის საკითხებზე. კარგი ინიციატივა გამოიჩინა ქართველ ინჟინერთა ინსტიტუტის პარტიულმა კომიტეტმაც. აქ უკანასკნელ ხანებში ფაკულტეტებსა და კაბუფებში ლექტორთა და უფროსი კურსის სტუდენტთა ძალებით 56 მოხსენება ჩატარდა საბჭოთა პატრიოტიზმის საკითხებზე. მოხსენებათა განხილვაში აქტიური მონაწილეობა მიიღო 97 სტუდენტმა. გარდა ამისა, ინსტიტუტის პარტიულმა ორგანიზაციამ საბჭოთა პატრიოტიზმის საკითხებზე ოთხი ლექცია ჩაატარა საშეფო ორგანიზაციაში. ეს ინსტიტუტის პარტიულ ორგანიზაციათა ეს ინიციატივა მისაბაძია.

ᲯᲮᲘᲠ კიდევ გვაქვს ნაკლოვანებანი საბჭოთა პატრიოტიზმის იდეათა პროპაგანდის საქმეში. ზოგიერთ პარტიულ ორგანიზაციაში ეს ამოცანა ხშირად მივიწყებულია. მაგალითად, ბეერგან ქარგად არის დაყენებული ლექციური პროპაგანდის საქმე, ტარდება მრავალი ლექციათა სხვადასხვა საკითხებზე, მაგრამ სრულიად არა, ან ითვითად — საბჭოთა პატრიოტიზმის საკითხებზე. პატრიოტიზმის შესახებ ლექციათ-მოხსენებების ჩატარებას ნაკლებ ყურადღებას უთმობენ პარტკომიტეტები, ეს საკითხები იშვიათად ისმება თეორიულ კონფერენციებზე, პარტიული და საბჭოთა აქტივის მუდმივ სემინარებზე. ამ ნაკლს გამოსწორებას განსაკუთრებული ყურადღება უნდა მიაქციონ პარტიის რაიონულმა კომიტეტებმა, პარტიულმა კაბინეტებმა, ლექტორთა ჯგუფებმა.

საბჭოთა პატრიოტიზმის იდეების პროპაგანდა, მშრომელთა მილიონნიანი მასების აღზრდა პატრიოტიზმის მაღალი გრძნობებით თვითეული პარტიული და საზოგადოებრივი ორგანიზაციის უმნიშვნელოვანესი ამოცანაა. იგი პარტიული პროპაგანდის აუცილებელი, ერთ-ერთი მთავარი შემადგენელი ნაწილია.

ᲡᲡᲠ ᲙᲐᲕᲨᲘᲠᲘᲡ ᲣᲛᲐᲦᲚᲔᲡᲘ ᲡᲐᲑᲭᲝᲡ ᲞᲠᲔᲖᲘᲓᲘᲣᲛᲘᲡ ᲗᲐᲕᲛᲯᲓᲝᲛᲐᲠᲔᲡ ნ. ᲨᲕᲔᲠᲜᲘᲙᲡ

ᲛᲝᲡᲙᲝᲕᲘ

ბატონო თავმჯდომარე.

მთელმა უნგრეთმა ხალხმა, ისევე როგორც მე, გულწრფელი მადლობით მიიღო საბჭოთა კავშირის მთავრობის დიდსულოვან ნებართვა, რომლითაც მან დააკმაყოფილა უნგრეთის რესპუბლიკის მთავრობის თხოვნა საჩუქარაკეთი ვალდებულებათა შემცირების შესახებ. უნგრეთის რესპუბლიკის ეს თხოვნა ნაკარნახევი იყო მეგობრული საბჭოთა კავშირის მიმართ ღრმის გრძნობით. საბჭოთა კავშირის მთავრობამ თავისი დიდსულოვანი გადაწყვეტილებით იმედგნა. შეიპყრა ჩვენი ვალდებულებანი, რომ ამან ყველა ჩვენს იმედსა და მოლოდინს გადააჭარბა.

უნგრელი ხალხი ამ კეთილშობილურ გადაწყვეტილებაში ხედავს საბჭოთა კავშირის ხალხებისა და მთავრობის მხრივ მის მიმართ კეთილმოსურნეობისა და მეგობრული მხარდაჭერის ახალ დადასტურებას და ამავე დროს აღდგენის საქმისათვის მთელი ძალონით მოამუშავე უნგრელი მშრომელების შემოქმედებით მუშაობის გამამხნევებელ აღიარებას.

გადმოგცემთ რა უნგრელი ხალხის, ისევთვე პირადად ჩემს, გულწრფელ მადლობას, პირობას ვაძლევთ, ბატონო თავმჯდომარე, თქვენ და თქვენი სახით საბჭოთა კავშირის ხალხებს, რომ უნგრელი ხალხი დაამტკიცებს თავის უცვლელ ნდობასა და მადლობას თავისი სამშობლოს დემოკრატიული განვითარებით და მშვიდობის საგუშაგოზე მდგომი სახალხო დემოკრატიის ქვეყნების მანაკისადმი და, უწინარეს ყოვლისა, საბჭოთა კავშირისადმი ერთგულებით.

ᲖᲝᲚᲢᲐᲜ ᲢᲘᲚᲔᲚᲘ
უნგრეთის რესპუბლიკის პრეზიდენტი

ᲛᲘᲜᲘᲡᲢᲠᲗᲐ ᲡᲐᲑᲭᲝᲡ ᲗᲐᲕᲛᲯᲓᲝᲛᲐᲠᲔᲡ ᲒᲔᲜᲔᲠᲐᲚᲘᲡᲘᲛᲣᲡ ᲡᲢᲐᲚᲘᲜᲘᲡ

ᲛᲝᲡᲙᲝᲕᲘ

ბატონო თავმჯდომარე,

მთელი უნგრული შრომელი ხალხი უდიდესი მადლობით შეხვდა საბჭოთა კავშირის მთავრობის დიდსულოვან გადაწყვეტილებას სარკაპარაკი გადასახდელთა დარჩენილი თანხის სანაზეგოდ შემცირების შესახებ.

ამ გადაწყვეტილებაში უნგრელი ხალხი ხედავს, უნგრელი ხალხისადმი საბჭოთა კავშირის დამხმარების ახალ მკაფიო გამოხატულებას, დამხმარებისა, რასაც იგი წინათ ასე ხშირად გვიწევდა, რითაც დიდად უწყობდა ხელს უნგრეთის სახალხო დემოკრატიის განხლეთა დაძლევას.

რეპარაციების დარჩენილი თანხის შემცირება ხელს შეუწყობს უნგრეთის ეკონომიური ძალების უფრო სწრაფ აღდგენასა და განვითარებას.

უნგრელი ხალხისათვის ცხადია, რომ საბჭოთა კავშირის მთავრობის მეგობრულ ღონისძიებათა საფუძველი გახდა უნგრეთის ახალი დემოკრატიის შექმნა. უნგრელი ხალხი მომავალში უფრო მეტი ძალით იმუშავებს სახალხო დემოკრატიის განსაკუთრებულ, რადგან შეგვნებული აქვს, რომ ამ ეზოი იგი შესძლებს უალრესად ქმედითად შეიწყოს ხელი საბჭოთა კავშირისა და უნგრეთის მეგობრობის შემდგომ გაღრმავებას.

მიიღეთ, ბატონო გენერალისიმუსო, ჩემი უნგრელი ხალხის სახელით ჩემი უღრეესი მადლობა ამ დიდსულოვანი გადაწყვეტილებისათვის.

ᲚᲐᲘᲝᲨ ᲓᲘᲜᲘᲘᲡᲘ
მინისტრთა საბჭოს თავმჯდომარე

ᲒᲔᲜᲔᲠᲐᲚᲘᲡᲘᲛᲣᲡ ᲡᲢᲐᲚᲘᲜᲘᲡ

ᲛᲝᲡᲙᲝᲕᲘ. კრემლი

მიიღეთ ჩემი გულწრფელი მადლობა ამ დიდსულოვანი გადაწყვეტილებისათვის, რომლითაც თქვენ სანაზეგოდ შეამცირეთ დარჩენილი რეპარაციების ოდენობა. ჩვენ დარჩენებული ვიყავით, რომ ჩვენს თხოვნას, როგორც ყოველთვის ამაში, როცა კი მოგვიმართავს თქვენთვის უნგრეთის მშრომელი ხალხის ინტერესისათვის, გაგებით შეხვდებოდით. ჩვენ გვაბარებს თქვენ დიდსულოვანი გადაწყვეტილება არა მარტო იმიტომ, რომ მისი მეოხებით დაჩქარდება უნგრეთის აღდგენისა და შრომელი ხალხის საარსებო დონის ამაღლებაზე ტემპი, არამედ იმიტომაც, რომ ამაში ჩვენ ვხედავთ იმის აღიარებას, რომ უნგრეთის დემოკრატიამ შესძლო დაეყრდნინა რეპარაციების ბანაზა. ჩვენ დარწმუნებული ვიყავით, რომ ეს ბანაზა ეფუძნება ეროვნულ ეკონომიკურ ტემპებს, ეფუძნება ეროვნული ეკონომიკის ბალანსს, ეფუძნება ეროვნული ეკონომიკის ბალანსს, ეფუძნება ეროვნული ეკონომიკის ბალანს

პარტიული ცხოვრება

ერთი შაბრიკის აგიტპროპაგანდისტთან

შესვენება დაიწყო. მოშები შეგროვდნენ. იქვე კუთხეში წუხდებიდნენ წინადები ელაგა. აგიტატორი თამარ შათირიშვილი დასწუდა, ნახევრად მოქსოვილი, თელეშჩავარდნილი წინდა აიღო, ყველას დასანახავად გაბალა და ადიდა:—ხედავთ? რა შეიძლება ეკეთოდოთ ამას? — სთქვა აგიტატორმა და თვალი გადაავლო მუშებს. მიუხვდნენ აგიტატორს.

— დაუდეგრობის ნაყოფი.—ჩაილაპარაკა ერთმა.

— დიახ, დაუდეგრობის ნაყოფი, — გაიმეორა აგიტატორმა.—სამუხარო, სთქვა მან,—რომ ნეტის შორის არიან დაუდეგრებიც. ხომ შეიძლება მინიმუმამდე შეეამციროთ წუნი, ხომ შეიძლება არ გვყავდეს არც ერთი ჩამორჩენილი, ხომ შეიძლება ბაუთანაბრდნენ ისინი საამქროს მოწინავე ადამიანებს... და პასუხი თვითონვე გასცა დასმულ საკითხებს.

— შეიძლება, თუ ყოველი ჩვენგანი გულდასმით ეიმუშავებთ, ვიმუშაოდთ ისე, როგორც მუშობს ჩვენს გვერდით მყოფი მოაკელი მუშა. აი, თუნდაც ავილოთ ამხ. აბდუშელიშვილის მაგალითი. მან გუშინ 164 პროცენტით შეასრულა დღიური დავალება. მის ნამუშევარს სრულებით არ ჰქონია წუნი. და არა მარტო გუშინ. როგორც ვიცით, ამხ. აბდუშელიშვილი ყოველთვის მაღალხარისხოვან პროდუქციას ძღვნავ. კიდევ უკეთესი მაჩვენებლები აქვს ამხ. კვინინაზს. გუშინ დაავალა მან 186 პროცენტით შეასრულა. 168 პროცენტით შეასრულა დღიური ნორმა ამხ. ლიდა ერაძემ. ისიც უწუნოდ მუშაობს. მართლაც მიბაძვის ღირსია ჩვენი რაონიული საბჭოს დაუტყბის ეს მაგალითი. მაგრამ მას როდი ბაძავენ ამხანაგები ტადიაშვილი, მალოიანი და მალხასიანი, რომელთაც გუშინდელი დავალება მხოლოდ 80, 72 და 40 პროცენტით შეასრულეს, სამარცხვინოდ ჩამორჩენენ და წუნდებული პროდუქცია მოგვაცეს. წინათ კარგი მუშაობისათვის ეაქებდით ამხ. ცხადიას, ჰიგრამ ახლა ბევრმა გაუსწრო მას. რატომ მოხდა ასე? ამხ. ცხადიას თამამად შეეძლოთ უკეთ მუშაობა, მაგრამ იგი მიღწეულით დაკმაყოფილდა.

წუნდ დიდი ზიანის მომტანია სახელმწიფოსთვის. გარდა ამისა, ენერგიასაც უნაყოფოდ ვხარჯავთ.

აგიტატორმა მოაგონა მუშებს შრომის ანაზღაურების წესები და მუშათა მატერიალური კეთილდღეობისათვის დასახული ღონისძიებანი.

— ხედავთ ამ მანქანებს? — სთქვა აგიტატორმა,—და უხეპსობის გამო მწყობრიდან გამოსული მანქანებისაკენ გაიშვირა ხელი,—მაქსიმალური ენერგიით უნდა ვიიმუშაოთ, რომ ავკაზსოფერთი

.ეე, რაც ამ მანქანებს უნდა გაეკეთებინა. დიდი ამოცანა, დიდი ახალი ხუთწლეული დასახული პროგრამა. იგი ოთხ წელიწადში უნდა განკუბორეულლო.

აგიტატორმა ერთმანეთს შეადარა საამქროა ადამიანების თავისუფალი, ბედნიერი ცხოვრება და კაპიტალისტიკა. ულელქეეშ ბემინაკ ადამიანთა ყოფა, მოკლედ, მაგრამ დამაჯერებლად და მკაფიოდ დაუხატა მუშებს ორი აპყარის დიამეტრალურად საწინააღმდეგო სურათები.

— ადამაფთიანელი ამბები ხდება საბერძნეთში,—ეანაკრძალ აგიტატორმა, — საბერძნეთის მონარქისტულ-ფაშისტური ხელისუფლება ინგლის-ამერიკის სახელმწიფოების იმპერიალისტ მეფეფეთა მხარდაჭერით განუკუხაგად ელეტს უდანაშაულო ადამიანებ, ათიათასობით მშრომელ ქალს და ბავშკაკს, მოხუცებსა და ახალგაზრდებს. და ამ მოეთხრო მსმენელთ რამდენიმე ამაღელვებელი მომენტი. აგიტატორმა აქ გაზეთი მოიშველია და პროგრესულად მოაზროვნეე ადამიანთა საპროტესტო წერილები წაიკითხა. აგიტატორს შეკითხეეს მისკეს.

ასე დასრულდა ერთი აგიტსაუბარი ფაბრიკა „საქტრიკოტაჟის“ წინდის საამქროში. ეს ერთ-ერთი წამყვანი საამქროა მთელ ფაბრიკაში. ერთი თვის წინათ ამ ბუხსალტერი გ. ფალდანიძე მუშობდა აგიტატორად. მისი საუბრები ვერ აკმაყოფილებდა მსმენელთ. აგიტაციის დონე დაბალი იყო. როდესაც იგი ამბ. თ. შათირიშვილთან შეცვალეს, მუშობას გაუჯანდესეეს ადეტეყო.

არა მარტო წინდის საამქროში, ჲოელ ფაბრიკაში სუტტ იყო საგაგტაციოძანარეეი მუშობა. დიდი ნაკი არ აროს, რაც აქ პარტბიროს მდივნად ამხ. ლ. ლლინტი აირჩიეს. მუშობის პროცესში იგი იმ დასკვნიეეე მივიდა, რომ გეგმების ხარისხობრივი შესრულება, ფაბრიკის საწარმოო წარმატებათა სიმტკიცე და ხანგრძლივობა ღიდად არის დამოკიდებული მათობრივ-პოლიტიკური მუშობის დონეზე, რიგითს ადამიანებთან ყოველდღიურ მუშობაზე. ამიტომ იყო, რომ ამხ. ლლინტი გულმოდგინედ შეუდგა ფაბრიკაში საგაგტაციო მუშობის შესწავლასა და აგიტატორთა კადრების გადასინჯვას. ამ საქმეში მან ჩააბა ბიუროს წევრები, კოშეხიიტი ატბეკოლტები.

აგიტატორთა კადრების შემოწმებამ ბევრი ნაკლი გამოიტანა დღის სიბაფილეზე. წინათ ასე იყო: როცა კომუნისტისთვის პარტიული დავალების მოცემა სურდათ, ამა აგიტატორად გამოყოფდნენ ხოლმე. ითხე კი არ ფიქრობდეს, შეეძლო თუ არა მას ამ პასუხსაგები საქმის შესრულება, აქვს თუ არა უნარი და აგიტატორისათვის აუცილებელი დამახასიათებელი თვისეა, საჭირო მომზადება. ამის შედეგი იყო, რომ საფორმო განყოფილეეზ ში ქტატიკინი სრულებით არ ატარებდა აგიტაციას, ხოლო მ. ფაიუსტოეა ცუდად მუშობდა. ამრიგად, შემოწმებამ ცხადაყო, რომ აგიტატორთა ნაწილი შეუფერებელი იყო ამ სამუშაოსათვის.

ფაბრიკის პარტბიუროს სხდომაზე 10 მაისს განხილეს აგიტატორთა მუშობის საკითხი. აგიტატორთა ნაწილი გათავისუფლეს, ნაწილი გადაანაგეფეს, ითის მიხედვით, თუ სად უკეთეს შეეძლებ მიაღწეედა თვითეული მათგანი. შედარებით ძლიერ აგიტატორებს, რომელთაც მეტი გამოცდილება და ორგანიზაციული მუშობის უნარი აქვთ, უფრო ჩამორჩენილი უბნები მიეჩინეს. შემოწმებისას გამოვლინებული ახალი კადრებიც ჩაიბეს საავტაკეთო მუშობაში. ახლა 14 აგიტატორი მუშობს ფაბრიკაში. ისინი მეტი მონდომებით შეუდგნენ დავალების შესრულებას.

ძაფის გადაძახვეეე საამქროში აგიტატორად ქალნი ნერტოვეა მუშობს. აქ ძაფის გადახვეეეს ხარისხი დაბალი იყო, რაც სატრაკეტაფო საამქროს მიერ გამოშვებული პროდუქციის ხარისხსაც აცვდდა. გადამბეეეეე ს. კარაპეტიანნი სისტემატურად წუხდებულ პროდუქციას უშვებდა. აგიტატორმა თავისი ერთ-ერთი საუბარი ააგო კარაპეტიანის მუშობის მაგალითზე, ილაპარაკა, რა ზიანს აყენებს წუნი მუშის მატერიალურ კეთილდღეობას და რა ზიანი მოაქეს მას სახელმწიფოსათვის. მანვე მოიყვანა სტახანოველი მუშა ობანიძის მაგალითი, რომელიც მანქანის კარგი მოვლის შედეგად აღწევეეეე

ეროვნული ბიბლიოთეკა

პრესის მიმოხილვა

პროპაგანდის საკითხებს წარმაზებით აშუქებს

„საბჭოთა აფხაზეთი“ — საქართველოს კ. პ. (ბ) აფხაზეთის საოლქო კომიტეტის, სოხუმის საქალაქო კომიტეტისა და აფხაზეთის ასსრ მწარმოელთა დეპუტატების საბჭოს ორგანო.

ჩვენი პრესა — გაზეთები, ჟურნალები — მარქსისტულ-ლენინური იდეების ძლიერი პროპაგანდისტები არიან. ისინი სულიერად აიარაღებენ პარტიულ და უპარტიო ბოლშევიკებს — ჩვენს კადრებს, მთელ ჩვენს ხალხს, ნაზრდავენ მათ კომუნიზმის მშენებლობის ამოცანათა წარმატებით გადაჭრისათვის. პრესის მუშაკებს მოეთხოვებათ არა მარტო ის, რომ სისტემატიურად ბეჭდონ სტატიები და საკოსუნელაცო ხასიათის წერილები აქტუალურ თეორიულ საკითხებზე, არამედ ისიც, რომ შედეგიანად იყენებენ პარტიული პროპაგანდის პრაქტიკული საკითხების კურსში, — ერთი წუთითაც არ შეიხედონ ყურადღება კომუნისტთა თეორიული განათლების საკითხებისადმი.

მნიშვნელოვან მუშაობას აწარმოებს ამ მხრივ გაზეთი „საბჭოთა აფხაზეთი“. ჩვენს ხელთ არის გაზეთის უკანასკნელი ორი თვის კომპლექტი. გაზეთი რეგულარულად აქვეყნებს თეორიული ხასიათის სტატიებს პროპაგანდისტთა და წვიზნე დამოუკიდებლად მომუშავეთა დასახმარებლად. გაზეთის ფურცლებზე იბეჭდება არა მარტო „პრავდისა“ და „საკლესის პრესბიტერის“ ავტორობანი, არამედ საკუთარი, ადგილობრივი ავტორების სტატიები, კონსულტაციები. მაგალითად, უკანასკნელად გაზეთ „საბჭოთა აფხაზეთში“ გამოქვეყნდა სტატიები — „ვ. ი. ლენინის ნაშრომი „საბჭოთა ხელისუფლების მორიგი ამოცანები“, „როგორ მზადდებოდა მეორე მსოფლიო ომი“, „პარტიის VII ყრილობა“, „საბჭოთა მრავალეროვანი სახელმწიფო“, „ახალი დემოკრატიის ქვეყნების პოლიტიკური და სამეურნეო წარმატებანი“, „ბოლშევიკური პარტიის XII ყრილობა“ და სხვ.

გაზეთი მნიშვნელოვან ყურადღებას უთმობს პარტიული პროპაგანდის პრაქტიკულ საკითხებს, კომუნისტების თეორიული განათლების ამოცანებს. რუბრიკით „პარტიული ცხოვრება“ გაზეთში ზშირად იბეჭდება წერილები ცალკეულ პარტიულ ორგანიზაციათა მიღწევებზე კომუნისტთა თეორიული დონის ამაღლების საქმეში. გაზეთი აკრიტიკებს იმ პარტიულ ორგანიზაციებსა და კომუნისტებს, რომელნიც სუსტად მუშაობენ ამ მიმართულებით.

წერილში — „პარტიული ორგანიზაცია კომუნისტების მარქსისტულ-ლენინური აღზრდისათვის ბრძოლაში“ ნაჩვენებია სოფელ განთიადის თამბაქოს სფერომენტაციო ქარხნის პირველადი პარტიული ორგანიზაციის მუშაობის გამოცდილება. ამ პარტიულ ორგანიზაციაში ზშირად იხილავენ კომუნისტთა თეორიული განათლების საკითხებს, დაწესებულია მტკიცე კონტროლი წიგნზე დამოუკიდებლად მომუშავეებისადმი, ზშირად ტარდება მსთთვის ლექციები, კონსულტაციები, თეორიული კონფერენციები. შედეგად კარგია. ორგანიზაციაში გიერთიანებული 26 კომუნისტიდან 12 კაცმა დამოუკიდებლად შეისწავლა პარტიის ისტორია, ხოლო 14 კაცი გიერთიანდა საკავშირო კ. პ. (ბ) ისტორიის მოკლე კურსის შემსწავლელ წრეში. წრეს გამოცდილი პროპაგანდისტი ი. გაზაზიაშვილი ხელმძღვანელობდა. წრის ბევრმა ძმამ-ნელმა წარმატებით დაამთავრა პროგრამით გათვალისწინებული მასალის შესწავლა.

25 მარტს გაზეთმა გამოაქვეყნა წერილი სოფელ მაჭრის (ტყელიფშის რაიონი) ტერიტორიულ პარტიულ ორგანიზაციაში პარტიულ-პროპაგანდისტული მუშაობის შესახებ. წერილში ნაჩვენებია პარტიული ორგანიზაციის მიღწევები კომუნისტთა თეორიული სწავლების დარგში. ამაგე დროს მხალებელია ნაკლოვანებანიც, რომლებიც ჯერ კიდევ აქვს პარტიულ ორგანიზაციას.

4 აპრილს გაზეთმა ორი წერილი გამოაქვეყნა კომუნისტთა თეორიული სწავლების საკითხზე. პირველი წერილი — „ეტი ყურადღება კომუნისტთა სწავლებას“ ეკუთვნის სოხუმის საქალაქო კომიტეტის პარტაგანჭების კონსულტანტს ს. ბაბაჯანელს, მეორე წერილი — „სუსტად მუშაობენ კომუნისტების თეორიული ცოდნის გაღრმავებისათვის“— ვ. ცანავას. პირველი წერილი ეხება მთავარ-აკორორტეფპრობის აფხაზეთის განყოფილებაში მომუშავე კომუნისტთა თეორიული სწავლების საკითხს. აქ 25 კომუნისტი დამოკიდებულად სწავლობს პარტიის ისტორიასა და ლენინისა და სტალინის ბიოგრაფიებს. მასთთვის ზშირად ტარდება მოხსენებები, ლექციები, საუბრები.

შემდეგ წერილში ნათქვამია, რომ იმ კომუნისტებისათვის, რომელიც არა აქვთ გამომუშავებული წიგნზე დამოუკიდებელი მუშაობის ჩვეული, შექმნილია პარტიის ისტორიის შემსწავლელი წრე. მაგრამ პარტორგანიზაციაში ირიცხებიან ისეთებიც, რომლებიც გულწრფელად ეკიდებიან თავ-ანთი იდეურ-პოლიტიკური მომზადების საქმეს. ასეთთა რიცხვს მიეკუთვნებიან პ. ჯორბენაძე, ლ. ბატენინა, ე. მეკვია, ს. თარმა. ისინი ელმენტარულ საკითხებშიც კი ვერ ერკვევიან. ეს გამოწვეულია არა მარტო იმით, რომ მათ სათანადოდ არ ეხმარება პარტორგანიზაცია, არამედ იმითაც, რომ ისინი თვითონაც არ იჩენენ დაინტერესებას საკუთარი იდეური დონის ამაღლებისათვის. გაზეთი მკაცრად აკიცხავს მათს ასეთ ქცევას.

გაზეთის ამავე ნომერში მოთავსებული მეორე კორესპონდენცია ამყოფენებს ოჩამჩირის რაიონის სოფელ კოჩხის ბერიას სახელობის კოლეკტიურობის პარტიული ორგანიზაციის ნაკლოვანებებს. აქ, სწერს გაზეთი, სულ 11 კომუნისტი ირიცხება. მათი უმრავლესობა დაბალი განათლებითაა და ზოგნი ნაკლებად ეკიდებიან მუშაობა არ შეეძლიათ. ამ საკითხთ რატომღაც ნაკლებად არის დაინტერესებული პარტიული ორგანიზაციის ბიუროო, რაკიღმის პროპაგანდისა და აგიტაციის განყოფილება.

„მათ კომუნისტთა განათლების საქმე თვითონვეს მიანდეს. იმ ამხანაგებისათვის, რომელთაც თავის თავზე დამოუკიდებლად მუშაობა არ შეუძლიათ, არ არის შექმნილი წრე. საქართველოს კ. პ. (ბ) ოჩამჩირის რაიკომის პროპაგანდისტი და აგიტაციის განყოფილების ეს საქმე დაავიწყდა, ამის შედეგია, რომ ალნიშნული კოლეტიურობის კომუნისტები ვერ ერკვევიან ჩვენი პარტიის ცხოვრების საკითხებში“.

გაზეთის 16 მაისის ნომერში მოთავსებული წერილები — „უკეთ მოვაწყოთ კომუნისტთა თეორიული სწავლა“ და „სუსტია მინდობა, სუსტია ხელმძღვანელობა“. პირველ წერილში მოთხრობილია სოხუმის საქალაქო სამრეწველო კომბინატის პარტიული ორგანიზაციის მიღწევები პარტიული პროპაგანდის საქმეში, მეორეში — გაკრიტიკებულია სოხუმის საზღვაო ნავსადგურის პარტბიურო, რომელიც დაინტერესებას არ იჩენს კომუნისტების მარქსისტულ-ლენინური სწავლებისადმი.

ამასთან ერთად გაზეთი თავის წერილებში სისტემატიურად გვიჩვენებს, თუ რა დიდი ნაყოფი მოაქვს კომუნისტთა შეგნებულობის დონის ამაღლებას მათს პრაქტიკულ-შემოქმედებითს საქმიანობაში, როგორ ეხმარება იგი მათ მუშაობის უკეთ„მოწყობაში.

„კომუნისტების თეორიული და კულტურული დონის ამაღლებასთან ერთად, განუწყვეტლივ იზრდება მათი ზრნის ნაყოფიერება მუშაობაში. გასულ წელს სოფელ განთიადის თამბაქოს სფერომენტაციო ქარხნის მუშაობა კოლექტივმა, კომუნისტების ხელმძღვანელობით წელიწადი სარჩოს პროგრამა 200 პროცენტით შეასრულა და ბრწყინვალე გამარჯვება მოიპოვა გედაფთის თამბაქოს სფერომენტაციო ქარხნის მუშაობა კოლეკტივთან სოციალისტური შეჯიბრებაში. ქარხანა კოლეკტივი ასევე წარმატებით მუშაობს დღესაც. ეს შედეგია მისი მაღალი შეგნებულობისა“. (№ 57, 20 მარტი).

და შემდეგ:

„კომუნისტების თეორიული დონის ამაღლებასთან ერთად,—სწერს გაზეთი სოხუმის სამრეწველო კომბინატის პარტიული ორგანიზაციის შესახებ, — იზრდება მათი საწარმოო აქტივობაც, კომუნისტები წარმოების ავანგარდში არიან. კომუნისტები ამხ. ნ. რუხაძე ყოველდღიურ დავალებებს 250-260 პროცენტით ასრულებს. ნ. კოჩერგინი — 130 პროცენტით, ი. ბამონტოვი — 150 პროცენტით“... („საბჭოთა აფხაზეთი“, 16 მაისი).

გაზეთი „საბჭოთა აფხაზეთი“ ასე თანმიმდევრულად აშუქებს თავის ფურცლებზე პარტიული პროპაგანდის საკითხებს, ეხმარება პარტიულ ორგანიზაციებს ნაკლოვანებათა გამოსწორებაში, ახდენს მოწინავეთა გამოცდილების განზოგადებას. გაზეთი წარმატებით იბრძვის კომუნისტების მარქსისტულ-ლენინურად აღზრდის სანიმშოდ დაყენებისათვის.

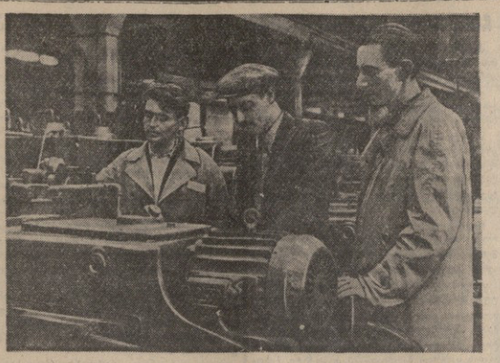

ორჯონიკიძის სახელობის მოსკოვის დაჯგ. თმშენებელ ქარხანაში ქუთაისის ავტოკარხანათაგის დაამზადეს მაღალეფექტიური ავტომატური ხაზი ბლოკ-ცილინდრების დასამუშავებლად.

სურათზე: ავტომატური დაზგების ხაზ ქარხნ უფროსის მოადგილე, სტალინური პრემიის ლაურეატი ინჟინერი ს. ა. ნიკიტინი (მარცხნივ) ახალ ავტომატურ ხაზს აქმნის ქუთაისის ავტოკარხნის წარმომადგენლებს უფროს ინჟინერ გ. ს. კობალაძეს და მექანიკურ-საამქროს კორპუსის ინჟინერ-ტექნიკოსს ი. მ. ლუნინს.

ფოტო ნ. სიტნიკოვისა (საკავშირო ფოტოქრონიკა)

ახალი ხუთწლედის მშენებლობებზე

სოხუმჰესი მაღე ამუშავდება

მიმდინარე წლის შემოდგომის დამდეგს საქართველოს მოქმედ მიდროელექტროსადგურთა წყებაში ჩაედება ახალი ელექტროსადგური. ამ ახალ ელექტროსადგურთ ერთ-ერთ-ია ოქროსფერ ბეტონის ბუდეებიანი ფასეულ ელექტროენერგიანი.

ახლა სოხუმჰესის მშენებლობა გადაწყვეტ ფაზაშია შესული. მოახლოვდა სადგურის პირველი აგრეგატის ამუშავების ვადა. მშენებელთა კოლექტივი ამ თვით ყურადღება მიპყრობილია ამ ობიექტების დასრულებისაკენ, რომელთა მზადყოფნაც საჭიროა სოხუმჰესის პირველი რიგის ასამუშავებლად.

მიმდინარე წლის პირველი კვარტალის სამშენებლო-სამონტაჟო სამუშაოთა გეგმა შესრულებულ იქნა 18 პროცენტის გადაჭარბებით. საგრძნობლად გადიდდა ზრომის ნაყოფიერება, რის შედეგად სამუშაოთა თვითღირებულება შემცირებულია 7,9 პროცენტით. ღღემდე შესრულებულია 1.073 ათასი კუბმეტრი ლღილია და ბიწოს, 73 ათასი კუბმეტრი ბეტონისა და რკინაბეტონის, 12.500 კუბმეტრი ქვის წყობის და 17 ათასი ყვიდრატული მეტრი ფარფობის სტრუქტურული სამუშაოები.

სათავეი ნაგებობათა მშენებლობაზე ყველა სამუშაო დამთავრებულია. გაყვანილია ფყალმიმყვანი გვირაბი, გამზადებულია საგებარი, ფყალმიმღები, ფყალმიმყვანი და ფყალშემკრები ნაგებობანი. დაყენებული და დაბეტონებულია მიმმართველი ფარის ლითონის კონსტრუქციები, აგებულია რკინაბეტონის ხიდები. ამ ნაგებობათა ერთმანეთთან დასაკავშირებლად ამეამად მიმდინარეობს ლითონის კონსტრუქციების დაყენება, ცალკეულ ნაგებობათა მიპრეკეთება და არქიტექტურულად გაფორმება. მომზადებულია სამუშაო ფრონტი ჩამკეტი ფარებისა და ამწეკი მექანიზმების დასაყენებლად. სავსებით დამთავრებულია აგრეთვე საწნეო გვირაბის გაყვანა და დაბეტონება. ამეამად მიმდინარეობს გვირაბის ტორკრეტირება და ჰიდროსაიზოლაციო სამუშაოთა შესრულება, რაც იენისს ბოლოსათვის იქნება დამთავრებული. განეწყვეტელი სადღეღამისო მუშაობაა გაჩაღებული ძალოვან კვანძე — საგენერატორო სადგურზე, სადაც უკვე დამონტაჟებულია ყველა ტურბინი. საგენერატორო სადგურის მახლობლად მიმდინარეობს ოთხსართულიანი საცხოვრებელი სახლების მშენებლობა სადგურის მომსახურე პერსონალისათვის.

დიდი მუშაობაა გაწეული ელექტროდენის გადამაცემი ხაზის გასაყვანად. სასწრაფოდ მიმდინარეობს სანაძო საყოფენთა ბეტონის ბუდეების ამოყვანა და ლითონის ანძების აღმართვა, წარმატებით სრულდება მთელი რიგი სხვა სამუშაოები.

მშენებელ მუშაოთა შორის ფართოდაა გაშლილი სოციალისტური შეჯიბრება სოხუმჰესის დროული ამუშავების უზრუნველსაყოფად. საუკეთესოდ მუშაობენ და მაღალნაყოფიერი შრომის შესანიშნავ მაგალითებს იძლევიან სტახანოველი მბეტონეები შ. ქორიძე, ვ. ბაროშეია, ი. ბოიჩენკო, ტორკრეტის ოსტატები ი. გოჩუა, ი. რიაბჩიკოვი, ნ. ბუდაკეი, მეექსკავატორე ი. ზაბარნაკი და სხვები. ისინი ყოველდღიურ ნორმებს 180-200 პროცენტით ასრულებენ. მშენებლებს უნარიანად ხელმძღვანელობენ მოწინავე ინჟინრები ი. მელიბრანდოვი, კ. პეტროსიანი, მ. მაჩიტაძე და ვ. კრიჩეკი.

ერთიდერთი საფრთხე, რამაც შესაძლოა დაბრკოლოს სადგურის დროზე ამუშავება, არის ზოგი მოწყობილობისა და კონსტრუქციის დროულად მიღებლობა, ეს დამოკიდებულია თბილისის მთელი რიგი ქარხნების კოლექტივთა მხრივ ჩვენი მშენებლობისათვის დახმარების გაწევაზე. სოხუმჰესისათვის საჭირო მთელ რიგ მოწყობილობათა დამზადება დავალებული აქვთ თბილისის ლითონსაწარმოებელ ქარხნებს, ფოლად-თუჯის სამსხმელო ქარხნებს, აგრეთვე ქარხანა „დაზგას“ და ორჯონიკიძის სახელობის ქარხნის კოლექტივს. საჭიროა ამ საწარმოთა მუშებმა და ინჟინერ-ტექნიკოსებმა ყველაფერი გააკეთონ მშენებელთა დაკვეთების დროზე შეგვაწყონ სოხუმჰესის ვიდაზე ამუშავებაში.

გ. ჩოგოშვილი

სოხუმჰესის მშენებლობის უფროსი

აღმოვუხვრათ ჩამორჩენა საქართველოს ნავთის მრეწველობის მუშაობაში

საქართველოს ნავთის ტრესტის საწარმოო-სამეურნეო რესპუბლიკური თათბირი

ამ დღეებში წითელწყაროში მოწვეული იყო საქართველოს ნავთის მრეწველობის მუშაკთა საწარმოო-სამეურნეო აქტივის რესპუბლიკური თათბირი, რომელშეც განიხილა ნავთის ტრესტის ხუთი თვის მუშაობის შედეგები და შედგომი ამოცანები. ამ საკითხზე მოხსენება გააკეთა ტრესტის თავჯარმა ინეინერმა ამხ. ვ. ბაესაძემ.

— ხუთი თვის მუშაობის შედეგები მოწმობენ, — სთქვა მომხსენებელმა,— რომ საქართველოს ნავთის მრეწველობის მუშაკებმა განვლილ ხუთ თვეში არადამაკმაყოფილებლად იმუშავეს და როგორც ნავთსაძიები ბურღვის, ისე ნავთის ამოღების დაკალებანი ვერ შეასრულეს. ნავთსაძიები და საექსპლოატაციო ობიექტებზე ცუდად იყო მოწყობილი შრომა, ირღვეოდა ტექნოლოგიური პროცესი, დროულად ვერ უზრუნველაყოფდნენ ნავთსაძიები ბურღვის მოსამზადებელ სამუშაოებს. ამის შედეგად ტრესტმა ნავთსაძიებში ბურღვის ხუთი თვის გეგმა მხოლოდ 63,3 პროცენტით შეასრულა, ხოლო ნავთის მოპოვებისა — 95,1 პროცენტით. წითელწყაროს ნავთსაძიები ბურღვის კანტორას დავალება შესრულებული აქვს 95,9 პროცენტით, მირზაანასს — 92,7 პროცენტით.

გეგმების შეუსრულებლობასთან ერთად ტრესტის საწარმოებში აღგილი ჰქონდა აგრეთვე ფაფანანო დაკარგულნის დარღვევას, რაც ფულადი სახსრებისა და მატერიალური ფასეულობათა გადაბარჯვით გამოიხატა.

მომხსენებელმა მოიწოდა ნავთის მრეწველობის მუშაკებს, რომ მთავრობის მაღალ ჯილდოს, რაც გასული წლის ნაყოფიერი მუშაობისათვის საქართველოს ნავთის ტრესტს მუშაკთა დიდი ჯგუფის ორდენებითა და მედლებით დაჯილდოებით გამოიხატა, უასაუხონ ახალი შრომითი აღმავლობით, ხუთწლედის მესამე წლის გეგმების ვადამდე შესრულებით როგორც ნავთსაძიებმა, ისე ნავთის მოპოვების მხრივ.

კამათში გამოსულმა ამხანაგებმა ოხოლაძემ, ბერკოტოვმა, ნიფიტეარიძემ, რომაშოვმა, კოლოფეზოვმა, სპეშნოვმა, გოგუთამ, ფოფხაძემ, ინჯო�მ, ბარბაკაძემ და სხვებმა აღნიშნეს, რომ ჩამორჩენა გამოიწვია არაოპერატიულობა და მოუქნელობა მუშაობამ. მათივ მეუთითეს მუშაობა მოსარგაზეს ბანაოფილების ცუდ მუშაობაზე და წამოაყენეს პრაქტიკული წინადადებანი მუშაობის გასაუმჯობესებლად.

თათბირმა დასახა ღონისძიებანი ჩამორჩენის სასწრაფოდ აღმოფხვრისა და 1948 წლის გეგმის შესრულების უზრუნველსაყოფად.

ირაკლი აბაშიძე

უზბეკეთ ფოლკლორი

გაფურ გულიამს, ბერი ქერბაბაევს

რა უნდა ჰქონდეს ბულ დაგაბრული,
სახლიკაცებთან რა მაქვს უთქმელი,
მზდგება უზბეკი ტანდილ სიეგარიოთ,
ძმური ღიმილით მიმზერს თურქმენი.

ამას გვიხმობდა ჩვენი რუსთველი,
ჩვენი ნავთი, ჩვენი ფიზზელი,
გარეხელი სიტყვით გულწრფელითი
ვართ საუკუნოთ ძმად-შეფიცული.

იდგა ჩვენშეა ხმლითი ლენგა-თემური,
იდგა მახვილით ედინ-ჯალალი,
მაგრამ ხალხური და ჩვენებური
ლტოლვა ძმობისკენ დარჩა ალალი...

იდგა ომების კორიანტელი,
მტრობა, ხანძარი, წლები მზეგნელი,
ხოლო ქართველი, ხალხი ქართველი
იყო ყოველთვის ძმობის მძებნელი.

რა უნდა ჰქონდეს ბულ დაფაბული,
სახლიკაცებთან რა მაქვს უთქმელი,
ვარ ბედნიერი, რომ სიეგარულთან
ვხედავთო უზბეკი, მე და თურქმენი.

ვხედავთო, შეეხარით ძმობას
დღეკანდელს,
ჩვენს ზვიადობას, ჩვენს უბადლობას;
თვალში ელვარებს სახე ბელადის,
გულში ვდუდუნებთ ათას მაღლობას.

სადაც არ უნდა მოხვდეს ქართველი

სადაც არ უნდა მოხვდეს ქართველი,
რა უცხოც ხახოს გადასახედი,
ყველგან ერთი აქვს მყისვე ნაკმელი:
„აგერ—გურია, აგე — ქახეთ“.

ყველგან მსგავსებას ეძებს უხსოვარს...
ქართველს გული აქვს ალბათ ეგეთი,
ალბათ ამიტომ არ მეუცხოვა
მეც ის ქვეყანა, ის უზბეკეთი.

ალბათ ამიტომ ის სილამაზეც
მწვავედა, მრჩებოდა მისკენ თვალები,
ხან მომეჩვენება ველი ალაზნის,
ხან მშობლიური მთის მწვერვალები.

ხან მომეჩვენა ვაზი ოდიშის,
მაღალ ტალავრის მწვანე თაღები,
ხან ზრიალებდნენ ქართულ ოდის წინ
ტოტებდახრილი ვაშლის ბაღები.

მავიწყებებოდა რომ სხვა მხარეა,
ეს სხვა მთებია, ეს სხვა ფშანია,
რომ აქ დუდუნებს ამე-დარია,
რომ ეს ქედები ტიან-შანია.

და ვიჯრიზულებდი, რომ სასახელოთ
ვერ ვინ ინატრებს მამულს უკეთესს,
მე თვალწინ მედგა სულ საქართველო
და შეეხარიდი მზიან უზბეკეთს.

სადაც არ უნდა მოხვდეს ქართველი,
რა უცხოც ხახოს გადასახედი,
ყველგან თან ახლავს ერთი ნათელი:
— მისი გურია, მისი ქახეთი.

1948. V.

ხე-ჭყის დამზადება-გამოზიდვაში დანინაურებულებს— ძვირფასი საჩუქრები

საქართველოს სსრ მინისტრთა საბჭოს და საქართველოს კ. პ. (ბ) ცენტრალური კომიტეტმა მიიღეს დადგენილება ამ რაიონული სამეურნეოს ადმინისტრაციულ კომიტეტთა თავმჯდომარეებმის, პარტიის რაიონული კომიტეტების მდივნებმის, კოლექტიურნეობანი და სასოფელ საბჭოთა თავმჯდომარეთა ძვირფასი საჩუქრებით დაჯილდოებმის შესახებ, რომლებმაც თავი ისახელეს 1947-1948 წ. შემოდგომა-ზამთრის ხეზონში ტაკეთა დამზადებმა გამოსტანაგე მომზადებისა და გამოზიდვის გეგმების შესრულებაში და რომლებმაც ამ გეგმების გადაჭარბებით შესრულების უზრუნველაყოფად შესძლეს ხეზონური მეშვეფეთა სრულად და შეეფეჭურა ლად გამოყვანა. ძვირფასი საჩუქრებთ დაჯილდოდეთ სულ 42 კაცი. მათ შორის:

ამბროლაურის რაიონში — სოფელ პატარონის კოლეტიურნეობა „წისქვილის“ თავმჯდომარე ნ. ფ. ფეფალა, რომელმაც უზრუნველყოფა კოლეტიურნეობის ბიერ ხეტყის დამზადების გეგმის 132,7 პროცენტით შესრულება; სოფელ ტბილის კოლეტიურნეობა „ჯანთაფარის“ თავმჯდომარე ს. ბ. ჭოხონელიძე—ამ კოლეტიურნეობის ბიერ გეგმის 105 პროცენტით შესრულებისათვის.

ბაღდის რაიონში—პარტიის რაიკომის მდივანი ხ. ვ. ვეხალიანე, რომელმაც უზრუნველყოფა ხეტყის დამზადების გეგმის 100 პროცენტით შესრულება.

ბაკურიანი რაიონში—პარტიის რაიკომის მდივანი ზ. ვ. ფეფალიანე და რაიაღმასკომის თავმჯდომარე ა. ა. ბოგიანე, რომელმაც უზრუნველყოფა რაიონული ბიერ ხეტყის დამზადების გეგმის 100 პროცენტით შესრულება; ბაკურიანის სასოფელ საბჭოს თავმჯდომარე ა. ტ. ტუნიეი (სასოფელო საბჭოს გეგმა შესრულება 104,5 პროცენტით) და ამავე სოფლის სტალინის სახელობის კოლეტიურნეობის თავმჯდომარე ლ. ზ. ბაიაშეი (კოლეტიურნეობამ გეგმა შეასრულა 107,1 პროცენტით).

ბელის რაიონში—კოლეტიურნეობა „ლენინის ინდუსტრიის“ თავმჯდომარე ა. ბ. ზანთარია (კოლეტიურნეობამ გეგმა შეასრულა 150,9 პროცენტით), ზეფლეკის სახელობის კოლეტიურნეობის თავმჯდომარე ა. ე. ბეთანაეი (127,1 პროცენტით), კოლეტიურნეობა „ზეფლეკი დროშა“ თავმჯდომარე ვ. ვ. ფარფალეი (126 პროცენტით), ინდრეევის სახელობის კოლეტიურნეობის თავმჯდომარე შ. ვ. ხინჭინაეი (129,7 პროცენტით) და ბერიას სახელობის კოლეტიურნეობის თავმჯდომარე ვ. ფ. ეზარიაშეი (104,1 პროცენტით).

ზეგავდიელ რაიონში—პარტიის რაიკომის მდივანი გ. ფ. ნაჩიბაია, რომელმაც უზრუნველყოფა ხეტყის დამზადების გეგმის 110 პროცენტით, ზეტყის გამოსტანაგე გამზადების გეგმის 112 პროცენტი და გამოზიდვის გეგმის 100 პროცენტით შესრულება. მასათან ერთად დაჯილდოდეთ ორნამ სოფელ დიდიანების კოლეტიურნეობა „ეიბერეზმის“ თავმჯდომარე ა. ა. ეკეკეეა (დამზადების გეგმა შეასრულა 128,3 პროცენტით) და სოფელ ვრაკეთის მოლოტოვის სახელობის კოლეტიურნეობის თავმჯდომარე ი. კ. ზერონია (ტყეში ამოღებული ხეების 138,1 პროცენტი).

ზნაურის რაიონში (ასმრნეთი ოსეთი)—პარტიის რაიკომის მდივანი ხ. ვ. ჯალიეეა და რაიაღმასკომის თავმჯდომარე ვ. ტ. ბაგეეეა, რომელმაც უზრუნველყოფა რაიონის ბიერ ხეტყის დამზადების გეგმის 111,1 პროცენტით შესრულება. მასთან ერთად ძვირფასი საჩუქრებით დაჯილდოდეს ბენეეის სასოფლო საბჭოს თავმჯდომარე ე. ბ. ჰაბაზეეი (114,1 პროცენტით) და კოლეტიურნეობა „ლენინის“ თავმჯდომარე ი. ი. ჯალიეეი (140 პროცენტით).

ზუგდიდის რაიონში—პარტიის რაიკომის მდივანი ვ. ვ. ხიბინაეა, რომელმაც უზრუნველყოფა ხეტყის დამზადების 102,7 პროცენტი, გამოსტანაგე მომზადების გეგმის 147,1 პროცენტით და გამოზიდვის გეგმის 207,4 პროცენტით შესრულება.

ლაჩინეთის რაიონში—პარტიის რაიკომის მდივანი შ. ა. ხიტარი და რაიაღმასკომის თავმჯდომარე ხ. ვ. მაწყოვა, რომელმაც უზრუნველყოფეს ხეტყის დამზადების გეგმის 428,6 პროცენტი, გამოსტანაგე მომზადებისა—100,9 პროცენტით და გამოზიდვის გეგმის 100 პროცენტით შესრულება. მასთან ერთად დაჯილდოდეთ ბახტიძის სახელობის კოლეტიურნეობის თავმჯდომარე გ. კ. ხოფერია.

ლაგოდეხის რაიონში—პარტიის რაიკომის მდივანი შ. ფ. ნეფეტაძე და რაიაღმასკომის თავმჯდომარე ვ. ტ. ბეგენიკიძე, რომლებმაც უზრუნველყეფეს დამზადების გეგმის 106,5 პროცენტი, გამოსტანაგე მომზადების გეგმის 104,6 პროცენტით და გამოზიდვის გეგმის 100 პროცენტი შესრულება.

ონრეკოლეთის რაიონში — სოფელ პატარონის კოლეტიურნეობა „წისქვილის“ თავმჯდომარე ნ. ფ. ფეფალა, რომელმაც უზრუნველყეფა ხეტყის დამზადების გეგმის 100 პროცენტი და გამოზიდვის გეგმის 100 პროცენტით შესრულება. დაჯილდოდეთ ონრეკოლეთის ოფიციალური ფეფალეა სოფელ ფეფალეთ ხეტყის კოლეტიურნეობის თავმჯდომარე შ. ვ. მელრაძე.

ონრეკოლეთ რაიონში—სოფელ ჭილოვის ბერიას სახელობის კოლეტიურნეობის თავმჯდომარე ს. ნ. ჯალიეეა (დამზადების გეგმა კოლეტიურნეობამ 301 პროცენტით შეასრულა), ამავე სოფლის სტალინის სახელობის კოლეტიურნეობის თავმჯდომარე ბ. ა. ცეცეეა (512,6 პროც.) და ამავე სოფლის ნარეკვანის სახელობის კოლეტიურნეობის თავმჯდომარე ა. შ. ცეცეეა (452 პროცენტი).

ხიდისული რაიონში—პარტიის რაიკომის მდივანი ბ. ვ. ალეეეიშვილი (რაიონში ხეტყის დამზადების, გამოსტანაგე მომზადებისა და გამოზიდვის გეგმები შეასრულა 100 პროცენტით) და სოფელ ბოდბისუბნის კოლეტიურნეობა „ოქტომბრის“ თავმჯდომარე გ. ა. ნინოშვილი (კოლეტიურნეობამ დამზადების გეგმა შეასრულა 106 პროცენტით).

თიანეთის რაიონში—პარტიის რაიკომის მდივანი ვ. ნ. ფეფალა (რაიონში დამზადების გეგმა შეასრულა 129,3 პროცენტით და გამოზიდვისა —112,7 პროცენტით) და ალეკ ფეფალეს სახელობის კოლეტიურნეობის თავმჯდომარე ხ. ბ. ბეგმანოვიშვილი (101 პროცენტით).

ფოცხოვის რაიონში—ჩხეტისანაშვილის სახელობის კოლეტიურნეობის თავმჯდომარე ა. ი. ჭიბიაშვილი, რომელმაც უზრუნველყოფა კოლეტიურნეობის ბიერ ხეტყის დამზადების გეგმა 169 პროცენტით შესრულება.

ზოესის რაიონში—სოფელ თორღოსანეფის კოლეტიურნეობა „ახალი ზოესის“ თავმჯდომარე ფ. ტ. ბაკურაძე, სოფელ ზოესის ჩარეკანაანის სახელობის კოლეტიურნეობის თავმჯდომარე ბ. ვ. თათარიშვილი, სოფელ ქვალნოის მარტვილის სახელობის კოლეტიურნეობის თავმჯდომარე კ. ა. ალანია და სოფელ ქარაფოთის კოლეტიურნეობა „ახალი ცხოვრების“ თავმჯდომარე ა. ბ. ზეკალია, რომელმაც უზრუნველყეფეს ამ კოლეტიურნეობების ბიერ ხეტყის დამზადების გეგმების ვადაზე ადრე შესრულება.

ზეფლეკის რაიონში—პარტიის რაიკომის მდივანი ვ. ა. ოხლოფანე, რომელმაც უზრუნველყეფა რაიონის ბიერ ხეტყის დამზადების გეგმის 102,5 პროცენტით შესრულება.

ცხინვალის რაიონში—პარტიის რაიკომის მდივანი ე. ბ. გუდაეაეა, რომელმაც უზრუნველყეფა ხეტყის დამზადების გეგმის 100,5 პროცენტი, გამოსტანაგე მომზადების გეგმის 100 პროცენტი და გამოზიდვის გეგმის 100,9 პროცენტი შესრულება.

ზეიფლეკის რაიონში—პარტიის რაიკომის მდივანი ვ. ვ. მირიანაშვილი, რომელმაც უზრუნველყეფა რაიონის ბიერ ხეტყის დამზადების, გამოსტანაგე მომზადებისა და გამოზიდვის გეგმების 100 პროცენტით შესრულებაში და სოფელ ზაჩიხანის სტალინის სახელობის კოლეტიურნეობის თავმჯდომარე ნ. ვ. მამალაშვილი.

ხელოვნური ყინულის ახალი ქარხანა

ზაფხეფეში ყინულის დიდი მოთხოვნილებაა თბილისში. მარტო გამაგრილებელი წყლებისა და ხახოვადეულბრივი ეკეთხოვეთ თბილისში ყოველდღიურად ათეფეულთა ტონა ყინული იხარჯება. დიდანი ყინულეა ხეარჯებთან ხაგვადმოფოფოს და სხვა სამეურნეალ დაწესებულებებს. ამ მხრივ დღეეეე თბილისს მოუსტარებას ეუწყდა მარტო თბილისს „მაეიეარკეტ“ „ბინატი“, რომლის მიერ გამოშეკეტული ყინულიც ვერ აკმაყოფილებდა ზაფხეფილთა მოსახლეობის გაზრდილი მოთხოვნილებას.

სარეკლო კოოპერაციის ეკეთხეა და ეკიმინის ეკეშრომა ამ დღეებში ამეიეეეა ხეკოლეური ყინულის ქარხანა. ხრეკი ტატარიფთან მეშვიდის ეეროს ოეი ეკოეკდღიურად 4-5 ტონა ყინულს გამოეეეეეს.

გამოხმაურება საბჭოთა მთავრობის გადაწყვეტილებაზე უნგრეთის სარეპარაციო გადასახდელთა შემცირების შესახებ

ბუდაპეშტი, 10 ივნისი. (საგანგ.). გუშინდელი დღის გამოქვეყნებამ საბჭოთა საელჩო ინსტიტუტის დელეგაციის შრომისეული დელეგაციებმა, რომლებმაც ენერგია ხალხის მაღლობა გადასცეს საბჭოთა კავშირის მთავრობის ამ ახალი მეგობრული ნაბიჯისთვის, რომელიც სარეპარაციო გადასახდელთა დარჩენილი თანხის 50 პროცენტით შემცირებით გამოიხატა.

ბუდაპეშტის სურათრიფის „ვაგონუბის“, „ტრუბოის“, „ლამპოჩკის“, ქიმიური და ფოლადსამსხმელი და სხვა ქარხნების დელეგაციებმა საელჩოს გადასცეს საერთო კრებებზე მიღებული სამადლობელი წერილები საბჭოთა მთავრობისა, ენერგიოლისტის ი. ბ. სტალინისა, გ. მ. მოლოტოვის სახელზე.

უნგრეთის ქიმიერი და ფოლადსამსხმელი ქარხნების კოლექტივი თავის წერილში აღნიშნავს, რომ სსრ კავშირის მთავრობის გადწყვეტილება „ხელს შეუწყობს სამშვიდობო გვგვის შესრულებაზე და უნგრეთი შრომისეული საარსებო დონის ამაღლებას“.

„ქარხნის მუშაკნი,—ნათქვამია წერილში,— სიხარულითა და მადლობით მიესალმებიან ამ კეთილშობილური აქტს, რომლის მეოხებითაც ეფრო გაბედულდება საბჭოთა კავშირ-უნგრეთის მეგობრობა“.

დღეს დილით სსრ კავშირის საელჩოში მიდიოდნენ სულ ახალ-ახალი დელეგაციები. ელჩმა ბ. ბ. პეტროვმა მიიღო ბუდაპეშტის ბამბეულის ფაბრიკის მუშათა დიდი დელეგაცია, რომელმაც ამ საწარმოს 4-ათასი კოლეტივის სახელით გადასცა სამადლობელი წერილი ი. ბ. სტალინისადმი და საწარმოს საუკეთესო დამკვრელთა პორტრეტების ფოტოალბომი.

მოელ უნგრეთში, ქალაქებსა და სოფლებში, დიდი ალფრთოვანებით ტარდება შრომისეული ხალხმრავალი მიტინგები, რომელთა მონაწილეთა მადლობას გამოთქვამენ საბჭოთა კავშირისა და ი. ბ. სტალინისადმი ეს ახალი ნაბიჯისთვის. ეს შრომელთა საარსებო დონის ამაღლებას სიმშვიდე დიდი დამპარების გაწეულთვის.

უნგრეთში ბერეფიანელი სსრ კავშირის საელჩოს ბანერის მისამართით, რომელთა მონაწილეები ბანერზე ასეთ ლოზუნგს ეკითხებოდნენ: „ეს ბანერი ეკუთვნის ბერეფიანელ მეგობრებს, რომელიც მზად არის დამპარეს ბოლეშოს და ყველაფერს უნგრეთის ეკონომიკის ასაღორძინებლად“.

„ამ დღეებში—სწერს ბანერი „ფონტეტელ პალტალიერნო“, — ოფიცი დასაკეთილდან სელ ეფრო ხმამაღალი მოისმის ეს ეროვნულ-ფიზიკელ ამერიკელი დამპარები დაბაფერი და ბანერ ელეკ ხალხების პორტრეტი, რეფიმენტი ხალხი ბანერ მოშმე სსრ კავშირის ახალი დიდსეკონი აქტისა, რომელიც შრომითი ბერეფიანის ახალ ეზოლეფენი ბანერ ეზოლეფენ ბანერ ეზოლეფენ ბანერ ეზოლეფენ