პროლეტარიელო, ყველა ქვეყნისა, შეერთდით!

კომუნისტი

საქართველოს კ. პ. (ბ) ცენტრალური კომიტეტის, თბილისის კომიტეტისა და საქართველოს სსრ მაღამლითა დეპუტატების საბჭოების ორგანო

KOMUNISTI ORGAN CENTRALNOGO i TBILISSKOGO KOMITETOV KP (b) GRUZII i SOVETOS DEPUTATOV TRUDJASHCHIXSJA GRUZINSKOI SSR

გამოდის 29-ე წლიდან

ᲡᲐᲛᲨᲐᲑᲐᲗᲘ, 29 ᲘᲕᲜᲘᲡᲘ, 1948 წ. № 128 (8172). ᲤᲐᲡᲘ 20 ᲙᲐᲞ.

ᲓᲦᲔᲡ ᲒᲐᲖᲔᲗᲘᲡ ᲨᲘᲠᲘᲡ:

ᲒᲐᲛᲝᲛᲪᲔᲛᲚᲝᲑᲘᲡ ᲛᲣᲨᲐᲙᲗᲐ ᲦᲘᲠᲡᲔᲑᲘᲡ ᲡᲐᲙᲘᲗᲮᲘ — მოწონავე (1-ლი გვერდი).

ᲬᲚᲘᲣᲠᲘ ᲒᲔᲒᲛᲐ — 7 ᲜᲝᲔᲛᲑᲠᲘᲡᲗᲕᲘᲡ (1-ლი გვერდი).

ᲒᲐᲖᲐᲕᲗᲯᲠᲝᲑᲔᲡᲗᲝᲗ ᲨᲠᲝᲛᲘᲡ ᲝᲠᲒᲐᲜᲘᲖᲐᲪᲘᲐ, ᲙᲘᲚᲔᲕᲘ ᲣᲤᲠᲝ ᲒᲐᲜᲒᲐᲛᲐᲪᲘᲜᲗᲝᲗ ᲡᲐᲬᲐᲠᲛᲝᲛᲪ ᲓᲘᲡᲙᲣᲡᲘᲐᲡ ᲙᲝᲚᲛᲔᲣᲠᲜᲔᲝᲑᲔᲑᲨᲘ (1-ლი გვერდი).

ᲒᲐᲛᲝᲛᲪᲔᲛᲚᲝᲗᲐ ᲛᲣᲨᲐᲙᲘᲡ ᲠᲘᲡᲐᲣᲑᲚᲘᲙᲣᲠᲘ ᲗᲐᲗᲑᲘᲠᲖᲔ (მე-2 გვერდი).

ტ. თოდრაძე — რა ᲒᲕᲘᲩᲕᲔᲜᲐ ᲛᲝᲬᲘᲡᲐᲕᲚᲘᲡ ᲐᲚᲔᲑᲘᲡ ᲞᲘᲠᲕᲔᲚᲛᲐ ᲓᲦᲔᲔᲑᲐᲛ (მე-3 გვერდი).

ბ. თათარიშვილი — ᲐᲑᲐᲚᲘ ᲡᲝᲤᲔᲚᲘ (მე-3 გვერდი).

შალვა ᲙᲐᲨᲛᲐᲫᲔ — ᲓᲐᲕᲘᲪᲕᲐᲗ ᲕᲐᲜᲔᲛ ᲡᲐᲠᲬᲛᲣᲜᲕᲘᲡᲗᲘᲡ ᲛᲘᲠᲘᲡᲬᲘᲜᲐ ᲛᲔᲓᲐᲒᲘᲪᲘᲜᲝᲑᲐᲡ (მე-3 გვერდი)

ᲣᲪᲮᲝᲗᲗᲘᲡ ᲐᲛᲑᲔᲑᲘ — დეპეშები (მე-4 გვერდი).

ᲒᲐᲛᲝᲛᲪᲔᲛᲚᲝᲑᲘᲡ ᲛᲣᲨᲐᲙᲗᲐ ᲦᲘᲠᲡᲔᲑᲘᲡ ᲡᲐᲙᲘᲗᲮᲘ

ᲑᲝᲚᲨᲔᲕᲘᲙᲣᲠᲘ პარტიის პრობაგანდისტულ მუშაობაში განსაკუთრებით დიდი ბეჭედვითი სიტყვის — გაზეთების, ჟურნალების, წიგნების როლი. წიგნი არის ძასებში ცოდნის შეტანის წყარო. წიგნების გამოცემის სისტემატური ზრდა წარმოადგენს ჩვენი ქეყანის კულტურის, მეცნიერების, ტექნიკის შემდგომი განვითარების ერთ-ერთ ძირითად პირობას.

საბჭოთა ხელისუფლების წლებში ჩვენს ქეყანაში შეიქმნა გამომცემლობათა უდიდესი ქსელი. ყოველწლიურად იბეჭდება და ვრეცელდება ძასებში ასობით მილიონი წიგნი. მარტო გასული წლის განმავლობაში გამოიცა 30 ათასი სახელწოდების 540 მილიონი ეგზემპლარი წიგნი და ბროშურა. მნიშვნელოვანი წარმატებები აქეთ ამ მიმართულებით საქართველოს საგამომცემლო ორგანიზაციებს. ქართულ ენაზე დიდი ტირაჟებით გამოიცემელია ვ. ი. ლენინისა და ი. ბ. სტალინის თხზულებათა კრებულების ტომები, ამხანაგ სტალინის მოკლე ბიოგრაფია, საკავშირო კ. პ. (ბ) ისტორიის მოკლე კურსი, მარქსიზმ-ლენინიზმის კლასიკოსთა მრავალი სხვა ნაშრომი. მიმდინარე წელს გამოიცემა ვ. ი. ლენინის თხზულებათა კრებულის ხუთი ტომი და ი. ბ. სტალინის თხზულებათა ოთხი ტომი. ქართულ ენაზე ამ ნაშრომების გამოცემა მნიშვნელოვან მოვლენას წარმოადგენს ჩვენი პარტიისა და საბჭოთა ხალხის იდეურ ცხოვრებაში.

დიდი მუშაობა მიმდინარეობს აგრეთვე მხატვრული და მეცნიერული წიგნების გამოცემის მხრივ. სერიოზული მუშაობაა გაწეული ქართული ლიტერატურის კლასიკოსების თხზულებათა გამოცემის, თანამედროვე ქართველ მწერალთა ნაწარმოებების, რუს და უცხოელ კლასიკოსთა რჩეული თხზულებების გამოცემის საქმეში. ქართველმა მკითხველმა ამ მიმართულებით მრავალი კარგი, იდეურად და მხატვრულად მაღალხარისხოვანი წიგნი მიიღო. ნაყოფიერი მუშაობაა ჩატარებული მეცნიერულ-ტექნიკური ხასიათის ლიტერატურისა და დაწყებითი, საშუალო და უმაღლესი სასწავლებლების ორგანულური და ნათარგმნი სახელმძღვანელოების გამოცემის მხრივაც. გაძლიერდა ყურადღება და ზრუნვა წიგნების გაფორმებისა და ტექნიკური ღირსების ამაღლებისათვის.

მაგრამ შეცდომა იქნება, თუ ვიტყოლისხმეთ, რომ ამ მხრივ თითქმის ყველაფერი რიგზე იყოს და ჩვენ საგამომცემლო ორგანიზაციებს არ ჰქონდეთ ნაკლი მუშაობაში.

დღეს ჩვენ ვაქეთეწუნებთ ანგარიშს საქართველოს სსრ გამომცემლობათა მუშაკების თათბირისა, რომელიც 23-24 ივნისს ჩაატარა საქართველოს კ. პ. (ბ) ცენტრალური კომიტეტის პრობაგანდისა და აგიტაციის განყოფილებამ. თათბირმა რესპუბლიკურ, საოლქო და საოქრუგებო გამომცემლობათა მუშაობაში გამოაშკარაცა სერიოზული ნაკლოვანებანი და შეცდომები, რომლებიც სასწრაფოდ აღმოფხვრასა და გამოსწორებას ითხოვენ. ჩვენი გამომცემლობების მიერ გამოცემული წიგნებიდა გარკვეული რაოდენობა თავისი თემატიკით დაშორებულია თანამედროვეობის აქტიურ საკითხებს, ჯერ კიდევ იბეჭდება ისეთი წიგნები, რომლებშიც დაშვებულია უხეში თეორიული და პოლიტიკური შეცდომები, მხატვრულად დაბალხარისხოვანი ანა ეერ უპასუხებენ საბჭოთა მკითხველის გაზრდილ მოთხოვნილებას. ასეთი ხასიათის წიგნები ზეობით აწყვია საწყობებსა და ჩიგნის მაღაზიების თაროებზე, მათ მკითხველი არ ეტანება, ისინი ზუნს წარმოადგენენ გამომცემლობათა მუშაობაში. მაგალითად, გასული წელს სახრით ოსეთის სახელმწიფო გამომცემლობის მიერ გამოცემულ რამდენიმე წიგნში დაშვებული იყო უხეში პოლიტიკური შეცდომები, დამახინჯებით იყო ახსნილი ბოლშევიკური პარტიისა და საბჭოთა მთავრობის პოლიტიკა. ეს წიგნები სასტიკად იქნა გაკრიტიკებული ჩვენი პრესის მიერ, უხეში შეცდომებით ხასიათდება აფხაზეთისა და აჭარის სახელმწიფო გამომცემლობათა, გამომცემლობა „ტექნიკა და შრომას", უნივერსიტეტისა და სამედიცინო გამომცემლობის მიერ გამოცემული ზოგიერთი წიგნი. ჩვენმა პრესამ და საზოგადოებრიობამ სათანადოდ გააკრიტიკეს აგრეთვე საქართველოს სახელმძღვანელოების მიერ გამოცემული ზოგიერთი სახელმძღვანელო და სახელმძღვანელოებიდან, რომლებშიც აეტორები ინერდნენ ბორჯ ქედმოხრას დასავლეთ ევროპის ბურჟუაზიული ესტეტიკისა და მეცნიერების მიმართ, უგულებელყოფდნენ რუს და საბჭოთა ახვა ხალხების მეცნიერებისა და კულტურის მონაპოვართა როლს მსოფლიო ცივილიზაციის განვითარებაში.

ყოველი არაკეთილსინდისიერი წიგნი სერიოზულ ზიანს აყენებს ჩვენი პარტიის იდეოლოგიურ მუშაობას, მასების კულტურულობისა და შეგნებულობის დონის ამაღლებას. საბჭოთა მკითხველი გამომცემლობისადან მოითხოვს მაღალიდეური წიგნს, რომელიც გაამდიდრებს მის ცოდნას, მოუგრეხს ძმაყოფილებას თავისი მხატვრული ღირსებით.

წიგნების მაღალიდეური დონე, მათი პოლიტიკური გამართულობა ბევრად არის დამოკიდებული გამომცემლობებზე, მათს ხელმძღვანელობაზე. საკირაოა ესე დავაყენოთ საქმე, რომ ჩვენი გამომცემლობები წარმოადგენდნენ არა ხელსაწყრთა მიღების უბრალო კანტორებს, სადაც მექანიკურად ხდება მათი გადაბეჭდვა და წარმოებაში გადაცემა, არა საფოსტო ყუთებს, რომლებიც მიიღებენ ყოველგვარ პროდუქციას, რასაც მათ მიუტანენ, არამედ ისე მოვაწყოთ მუშაობა, რომ ყოველი გამომცემლობა გადაჭექცეთ იდეოლოგიურ ციხე-სიმაგრედ, მეცნიერებათა, ლიტერატურაში, ტექნიკაში პარტიულობის ბოლშევიკური პრინციპებისათვის მებრძოლ ფხიზელ მომუშავე ორგანიზაციად. ყოველი ნაშრომი, ვიდრე იგი წარმოებაში მოხვდება, გულმოდგინე დამუშავებასა და დაზუსტებას უნდა განიცდიდეს გამომცემლის, რედაქტორის ხელში. როგორც წესი, წიგნი, რა ხასიათისაც უნდა იყოს იგი, არ უნდა იცემოდეს წინასწარი რეცენზიის, შემოწმების, რედაქციული და ლიტერატურული დამუშავების გარეშე. მაგრამ ზოგჯერ ეს ასეა. ასეთი მოვლენა ეროვნულ-ეროვნული ბასიათის ლიტერატურისა და დაწყებითი, საშუალო და უმაღლესი სასწავლებლების ორგანულური და ნათარგმნი სახელმძღვანელოების გამოცემის მხრივაც. გაძლიერდა ყურადღება და ზრუნვა წიგნების გაფორმებისა და ტექნიკური ღირსების ამაღლებისათვის.

მაგრამ ჩვენ ფაქეიზენ ანგარიშს საქართველოს სსრ გამომცემლობათა მუშაკების თათბირისა, რომელიც 23-24 ივნისს ჩაატარა საქართველოს კ. პ. (ბ) ცენტრალური კომიტეტის პრობაგანდისა და აგიტაციის განყოფილებამ, თათბირმა რესპუბლიკურ, საოლქო და საოქრუგებო გამომცემლობათა მუშაობაში გამოაშკარაცა სერიოზული ნაკლოვანებანი და შეცდომები, რომლებიც სასწრაფოდ აღმოფხვრასა და გამოსწორებას ითხოვენ. ჩვენი გამომცემლობების მიერ გამოცემული წიგნებიდა გარკვეული რაოდენობა თავისი თემატიკით დაშორებულია თანამედროვეობის აქტიურ საკითხებს, ჯერ კიდევ იბეჭდება ისეთი წიგნები, რომლებშიც დაშვებულია უხეში თეორიული და პოლიტიკური შეცდომები, მხატვრულად დაბალხარისხოვანი ანა ეერ უპასუხებენ საბჭოთა მკითხველის გაზრდილ მოთხოვნილებას. ასეთი ხასიათის წიგნები ზეობით აწყვია საწყობებსა და წიგნის მაღაზიების თაროებზე, მათ მკითხველი არ ეტანება, ისინი ზუნს წარმოადგენენ გამომცემლობათა მუშაობაში. მაგალითად, გასული წელს სახრით ოსეთის სახელმწიფო გამომცემლობის მიერ გამოცემულ რამდენიმე წიგნში დაშვებული იყო უხეში პოლიტიკური შეცდომები, დამახინჯებით იყო ახსნილი ბოლშევიკური პარტიისა და საბჭოთა მთავრობის პოლიტიკა. ეს წიგნები სასტიკად იქნა გაკრიტიკებული ჩვენი პრესის მიერ, უხეში შეცდომებით ხასიათდება აფხაზეთისა და აჭარის სახელმწიფო გამომცემლობათა, გამომცემლობა „ტექნიკა და შრომას", უნივერსიტეტისა და სამედიცინო გამომცემლობის მიერ გამოცემული ზოგიერთი წიგნი. ჩვენმა პრესამ და საზოგადოებრიობამ სათანადოდ გააკრიტიკეს ეს ნაშრომები.

ᲬᲚᲘᲣᲠᲘ ᲒᲔᲒᲛᲐ—7 ᲜᲝᲔᲛᲑᲠᲘᲡᲗᲕᲘᲡ

ᲛᲔᲪᲐᲚᲠᲒᲘᲣᲚᲘ ᲥᲐᲠᲮᲜᲘᲡ ᲛᲫᲘᲜᲔᲚᲗᲐ ᲬᲐᲠᲛᲐᲯᲒᲘᲜᲐᲑᲘ

წარმატებით ანაღდებენ საოქტომბრო სოციალისტური შეჯიბრებით ნაკისრ ვალდებულებებს რუსთავის მეტალურგიული ქარხნის მშენებლები და მოქმედ საწარმოთა კოლექტივები. ვადაამდე შეასრულეს საშენებლო-სამონტაჟო სამუშაოთა ნახევარი წლის გეგმა მარტენის საამქროს ბრძმედშენის მშენებლებმა (უფროსი ამხ. ვაშაკიძე).

ერთ-ერთმა პირველმა დაამთავრა ნახევარი წლის გეგმის შესრულება საბინაო მშენებლობის კოლექტივმა (უფროსი ამხ. ზაძთარაძე). მეტალურგთა სოციალისტური ქალაქის — რუსთავის მშენებლებმა 15 ივნისს 102 პროცენტით შეასრულეს წლის პირველი ნახევრის გეგმა და ეროვნ კვარტალში, 1 ივნისამდე საექსპლოატაციოდ გადაასცეს 1.260 კვადრატული მეტრი საცხოვრებელი ფართობი.

ბინათმშენებლები ფართოდ იყენებენ მშენებლობაში ინდუსტრიულ მეთოდებს და მეორე კვარტალის ბოლოდან დამატებით საექსპლოატაციოდ გადასცემენ კიდევ ორ ოცბინიან სახლს, საერთო საცხოვრებელს და 7 კოტეჯს. საბინაო მშენებლობის ნახევარი წლის გეგმები დიდი ხანია გაანაღდეს ახალგაზრდა მუშებმა მ. შენგელიძემ, გ. ხორბალაძემ, ა. ეტკოკემა და სხვ.

მოქმედ საწარმოთა შორის, რომლებმაც ნახევარი წლის გეგმები შეასრულეს, მოწინავეთა რიგებშია ტრესტ „მეტალურგშენის" მექანიკური ქარხანის (დირექტორი ამხ. ყანჩელი) კოლექტივი. ამჟამად აქ წარმატებით მუშაობენ ბულაჩაურის წყალსაცავისათვის საჭირო დიდი მოცულობის ბეტონის მილების ყალიბების დამზადებაზე. მშენებლობის ბეტონის ცენტრალური კომბინატი უკვე შეუდგა ახალი ყალიბებით მილების დამზადებას.

ნახევარი წლის დაკალენი ვადამდე შესასრულეს აგრეთვე მეტალურგიული ქარხნის მოქმედი საამქროების კოლექტივებმა. ახალგაზრდა მეტალურგებმა თბილისელ ტრანსდგურის მშენებლებს დაუმზადეს 380 ტონა ლითონრსტრუქცია, ანარატურა წყლის ქიმიური გასუფთავებისათვის და არასტანდარტული მოწყობილობა.

Ა. ᲙᲘᲚᲔᲫᲐᲫᲔ

„ᲙᲝᲛᲣᲜᲘᲡᲢᲘᲡ" ᲨᲐᲥᲠᲘᲡᲬᲘᲜᲓᲐᲠᲘ

ᲨᲠᲝᲛᲘᲗᲘᲗ ᲐᲛᲐᲦᲚᲔᲑᲐ ᲒᲐᲗᲐᲗᲘᲡ ᲡᲐᲜᲐᲠᲛᲝᲔᲑᲨᲘ

დიდი შრომითი ამაღლებაა ბათუმის ქარხნებსა და ფაბრიკებში, რკინიგზის კვანძზე და ნავსადგურში. „მთავარნავთომრაზაგების" ადგილობრივი განყოფილების საწარმოთა კოლექტივები თვალსაჩინო წარმატებებს აღწევენ თბილისელთა მოწოდების პასუხად ნაკისრ ვალდებულებათა განაღდებისათვის ბრძოლაში. ისინი ენერგიას არ ზოგავენ იმისათვის, რომ საქმედ აქციონ თავიანთი სიტყვა. ბათუმელი მენავთეები სოციალისტურ შეჯიბრებაში არიან ჩაბმული „მთავარნავთომთაბაგების" ოდეესის სასაკონლო-ატ-რანსპორტო სამმართველოს საწარმოთა კოლექტივებთან და შეუნელებელი შრომით ანაღდებენ ნაკისრ ვალდებულებებს: ნავთპროდუქტთა გადაზიდვის 5 თვის გეგმა მათ 110,5 პროცენტით შეასრულეს, მარტო რკინიგზის ტრანსპორტით ტვირთზიდვის დავალებანი 263 პროცენტით შესრულდა. ოქნისის საწარმოო დავალებათა ნახევარზე მეტი 12 ივნისამდე იყო განაღდებული. ყველაზე წინ მიდის მეორე ბაზის მუშა-მოსამსახურეთა კოლექტივი.

სავაჭრო ნავსადგურის მუშებმა და მოსამსახურეებმა 5 თვეში ნახევარი წლის გეგმა შეასრულეს და მეტი ენერგიით გააბიეს შრომა მთელი წლის პროგრამის 7 ნოემბრამდე შესრულების უზრუნველსაყოფად. ამ დღეებში სადგურის მუშებმა 14 სათით ადრე გადამტვირთეს ხე-ტყით დატვირთული გემი „ბარშალო ტოლბუხინი".

რკინიგზის კვანძის საწარმოების — საორთქლმავლო და სავაგონო დეპოების, სატვირთო და სამგზავრო სადგურების, აგრეთვე სალიანდაგო დისტანციის მუშა-მოსამსახურეთა კოლექტივები, ხაშურის სალოკომოტივო დეპოს კოლექტივის მაგალითისამებრ, თავდადებით ებრძვიან რკინიგზელის საკვანძო დღეებად — პირველ აგვისტომდე 9 თვის საწარმოო გეგმის შესრულებისათვის. საკავონო დეპოს კოლექტივი 1 აგვისტომდე შეასრულებს სამგზავრო და სატვირთო ვაგონების როგორც კაპიტალური, ისე საშუალო და წლიური რემონტის 9 თვის დაკალებებს, 22 მეკვაგონემ უკვე გაანაღდა მთელი წლის გეგმა.

Ჯ. ᲠᲣᲡᲘᲨᲕᲘᲚᲘ

„ᲙᲝᲛᲣᲜᲘᲡᲢᲘᲡ" ᲬᲐᲣᲗᲝᲠᲘ ᲙᲝᲠᲔᲡ�პᲝᲜᲓᲔᲜᲢᲘ

ᲞᲠᲝᲓᲣᲥᲪᲘᲐ ᲬᲚᲘᲡ ᲛᲔᲝᲠᲔ ᲜᲐᲮᲕᲐᲠᲘᲡ ᲐᲜᲒᲐᲠᲘᲨᲘ

ᲭᲣᲗᲐᲘᲡᲘᲡ 20-მდე საწარმომ ვადამდე დაამთავრა სამეურნეო წლის პირველი ნახევრის გეგმა და ახლა წლის მეორე ნახევრის ანგარიშში ამზადებს პროდუქციას.

ქიროვის სახელობის სამკერვალო ფაბრიკამ 6 თვის დაკალება 15 ივნისისათვის 105,6 პროცენტით შეასრულა და ამ ხნის განმავლობაში დაამზადა 3.075.200 მანეთის პროდუქცია. დაზოგილია 10 ათასი მეტრი ქსოვილი და გაწეულია 715.100 მანეთი ეკონომია.

რესპუბლიკური დაქვემდებარების საწარმოთა შორის ერთი პირველთგანია საკონდიტერო ფაბრიკა, რომელმაც ნახევარი წლის გეგმა 122,2 პროცენტით შეასრულა. ნახევარი წლის გეგმა ვადამდე შეასრულა აგრეთვე ადგილობრივი მრეწველობის კომბინატმა.

მომდინარე წლის ექვსი თვის დაკალების შესრულების საქმეში ასევე მაღალ მაჩვენებლებს მიაღწიეს სამთო მაწკანთმშენებლობის ქარხნის მუშებმა, საკოსნერო ქარხანამ, კირის ქარხანამ და სხვა საწარმოებმა.

თელავის ᲐᲮᲠᲘᲨᲣᲛᲘᲡ ᲛᲐᲒᲐᲖᲘᲜᲘᲡ ᲤᲐᲑᲠᲘᲙᲐᲡ კოლექტივმა 22 ივნისისათვის შეასრულა ნახევარი წლის გეგმა და დაზოგა 8 ტონა პარკი. შრომის ნაყოფიერების გადიდებით და პროდუქციის თვითღირებულების შემცირებით მარტო ხუთი თვის განმავლობაში ფაბრიკამ სახელმწიფოს მისცა 1.044 ათასი მანეთი მოგება, ნაცვლად გეგმით გათვალისწინებული 521 ათასი მანეთისა.

ᲪᲮᲘᲐᲚᲘᲡ ᲙᲘᲠᲘᲡ ᲥᲐᲠᲮᲜᲐᲛ, რომელის კოლექტივი სურამის კირის ქარხნის კოლექტივს ეჯიბრება წლიური გეგმის 7 ნოემბრისათვის შესასრულებლად, 20 ივნისისათვის 137 პროცენტით შეასრულა ნახევარი წლის გეგმა. გამოშვებულია 4.520 ტონა კირი და 5.112 ტონა სშენი ქვა. ცხინვალელებს ვ. დანელიას, ა. გელაშვილს, შ. ლომიას, ვ. ლუნინს, ს. დიმიტრეევს, ვ. მოროზოვს, ვ. ვაკულოვს ოთხოთხი წლის ნორმები აქვთ შესრულებული.

ᲒᲐᲖᲐᲣᲗᲯᲠᲝᲑᲔᲡᲗᲝᲗ ᲨᲠᲝᲛᲘᲡ ᲝᲠᲒᲐᲜᲘᲖᲐᲪᲘᲐ, ᲙᲘᲚᲔᲕᲘ ᲣᲤᲠᲝ ᲒᲐᲜᲒᲐᲛᲐᲪᲘᲜᲗᲝᲗ ᲡᲐᲬᲐᲠᲛᲝᲝ ᲓᲘᲡᲪᲘᲞᲚᲘᲜᲐ ᲙᲝᲚᲛᲔᲣᲠᲜᲔᲝᲑᲔᲑᲨᲘ

ᲙᲝᲚᲛᲔᲣᲠᲜᲔᲝᲑᲐᲗᲐ ᲒᲐᲜᲒᲐᲛᲐᲪᲘᲡᲔᲑᲘᲡ ᲛᲜᲘᲨᲕᲜᲔᲚᲝᲕᲐᲜᲘ ᲦᲝᲜᲘᲡᲫᲘᲔᲑᲐ

სსრ კავშირის მინისტრთა საბჭოს დადგენილებამ „კოლმეურნეობებში შრომის ორგანიზაციის გაუმჯობესების, შრომის ნაყოფიერების გადიდებისა და ანაზღაურების მოწესრიგების ღონისძიებათა შესახებ" დიდი სიხარული გამოიწვია გორის რაიონის კოლმეურნეთა შორის.

მთავრობის ამ ღონისძიებას კოლმეურნეები ახალი შრომითი ამაღლებით უპასუხებენ. ბერიას სახელობის კოლმეურნეობის თავმჯდომარემ ამხ. გ. ხარიბეგაშვილმა, როცა დადგენილებას გაეცნო, განაცხადა:

— საბჭოთა მთავრობის ახალი დადგენილება კოლმეურნეობებში შრომის ორგანიზაციისა და ანაზღაურების საქმის გაუმჯობესებისა, აღრიცხვის საქმეში სრული წესრიგის დამყარების საბრძოლო პროგრამაა. კიდევ უფრო გავაუმჯობესებთ მუშაობას, ვიბრძოლებთ, რათა მთელი ჩვენი მუშაობა გარდაექმნათ სსრ კავშირის მინისტრთა საბჭოს დადგენილების საფუძველზე, მოვიყვანოთ უხვი მოსავალი.

მერკოლეარმა გიორგი პატაშვილმა პირობა დასდო, რომ მეორე 3 ჰექტარი ფართობის თვითეულ ჰექტარზე მოიყვანს 800 ცენტნერ ბაჭრის პარხალს.

Შ. ᲩᲣᲑᲘᲜᲘᲫᲔ

„ᲙᲝᲛᲣᲜᲘᲡᲢᲘᲡ" ᲬᲐᲣᲗᲝᲠᲘ ᲙᲝᲠᲔᲡ�პᲝᲜᲓᲔᲜᲢᲘ

ᲘᲑᲠᲫᲕᲘᲐᲜ ᲣᲮᲕᲘ ᲛᲝᲡᲐᲕᲚᲘᲡᲐᲗᲕᲘᲡ

სოფელ გურჯაანის ბაქრაძის სახელობის კოლმეურნეობის წევრებს მთავრობის დადგენილება აგიტატორებმა თამარ სიჭინაკაძმ, ნ. თევდორაშვილმა და სხვებმა მინდერად მუშაობის დროს გაიცნეს. მეოთხე ბრიგადის ხელმძღვანელმა ნ. კასაბერაშვილმა განაცხადა:

— მთავრობის დადგენილება მოსაცლიანობის გადიდების მძლავრი საშუალებაა. კოლმეურნეთა შორის იგი კიდევ უფრო გაზრდის პასუხისმგებლობას საკოლმეურნეო საქმეთათვის ყველა უბანზე. პირობას ვდებ, რომ 20 ჰექტარი ფართობის თვითეულ ჰექტარზე მივიღებ 65 ცენტნერ სიმინდს, მოსავალს უდანაკარგოდ ავიღებ.

კოლმეურნეებმა გაამლიერეს მუშაობის ტემპი. მეხუთე ბრიგადამ (ბრიგადირი აღ. თუთაშვილი) წარმატებათ დაამთავრა სიმინდის მეორე თოხნა და დაიწყო მესამე თოხნა. მუშახელის ნაწილი გადაყვანილია პურეულის მკაზე. კოლმეურნეობაში თავდადებული შრომით გამოირჩევიან მერგოლეურები: შაქრო კახაბრიშვილი, ალ. გოგანაშვილი, ი. თუთაშვილი და სხვ.

მთავრობის დადგენილებამ დიდი აღფრთოვანება გამოიწვია აგრეთვე ტელმანისა და ყფაზოვის სახელობის კოლმეურნეობებში, კოლმეურნეობა „ოქტომბრის რევოლუციაში" და „კომინტერნში".

ტელმანის სახელობის კოლმეურნეობის ბრიგადირებმა ა. გოგინაშვილმა, შ. ჯობახეძმ, ვ. ნაცვალაშვილმა და ფ. ნაცვალაშვილმა აკრიტიკეს ერთიერად გაბარეონ შრომის ნაყოფიერება და უდანაკარგოდ აიღონ მოსავალი.

Ი. ᲛᲝᲓᲒᲝᲠᲐᲨᲕᲘᲚᲘ

ᲡᲝᲤᲚᲘᲡ ᲛᲔᲣᲠᲜᲔᲝᲑᲘᲡ ᲐᲮᲐᲚᲘ ᲐᲛᲐᲦᲚᲔᲑᲘᲡᲐᲗᲕᲘᲡ

ქუთაისის რაიონის სოფელ რიონის კოლმეურნეობა „წიალი ვარსკვლავის" საერთო კრებაზე 400-მდე კაცი მოვიდა. სიტყვით გამოსულმა პირველი ბრიგადის ხელმძღვანელმა გ. მაღლაფერიძემ ყველას ახრი გამოხატა, როცა სთქვა: — მთავრობის ახალი უმნიშვნელოვანესი ღონისძიება მკაფიო მაგალითს წარმოადგენს იმ დიდი ზრუნვისა და ყურადღებისას, რასაც საბჭოთა მთავრობა და ბოლშევიკური პარტია, დიდი სტალინი მუდამდე იჩენენ სოფლის მეურნეობისადმი. ახალი სანიმუშო ნორმებისა და საბუშაოების შრომადღეებით შეფასების დაგეგნა მძლავრ სტიმულს გვაძლევს შრომის ნაყოფიერების გადიდებისათვის. ბრიგადის წევრთა დაკალებით ეკისტრალობ 15 ჰექტარი ფართობის თვითეულ ჰექტარზე მოვიყვანთ 40 ცენტნერი სიმინდი, ხოლო დანარჩენზე 20 პროცენტით გადაკაჭრაში სარაიონო საშუალო მოსავლიანობის გეგმას.

მებაღეობის ბრიგადირმა გ. ზაქარაშვილმა პირობა დასდო 52 ჰექტარი ფართობის თვითეულ ჰექტარზე მიიღოს 45 ცენტნერი ვაშლი, მსხალი და ატამი.

კოლმეურნეობის მთელმა კოლექტივმა იკისრა ჩაის მწვანე ფოთლის კრეფის გეგმა შეასრულოს 150 პროცენტით, სიმინდის საშუალო მოსავლიანობის გეგმას გადაკაჭრაში 20 პროცენტით.

Ზ. ᲛᲔᲤᲘᲡᲐᲨᲕᲘᲚᲘ

„ᲙᲝᲛᲣᲜᲘᲡᲢᲘᲡ" ᲬᲐᲣᲗᲝᲠᲘ ᲙᲝᲠᲔᲡ�პᲝᲜᲓᲔᲜᲢᲘ

ᲐᲕᲐᲛᲐᲦᲔᲑᲓᲐᲗ ᲨᲠᲝᲛᲘᲡ ᲜᲐᲧᲝᲤᲘᲔᲠᲔᲑᲐᲡ

შარშან ჩვენ დიდი გადაკაჭრებით შეეასრულეთ სიმინდის მოსავლიანობის გეგმა, ნაცვლად 14 ცენტნერისა ჰექტარზე საშუალოდ 25 ცენტნერი სიმინდი მივიღეთ, 16 ჰექტარი ფართობის თვითეულ ჰექტარზე კი — 79,87 ცენტნერი. საგრძნობი გადაკაჭრებით შეეასრულეთ ჩაის მოსავლიანობისა და მეცხოველეობის სულადობის განვითარებისა და პროდუქტიულობის გეგმებიც.

პარტიამ და მთავრობამ ღირსეულად დაიფასეს ჩვენი კოლმეურნეობის ნაყოფიერი მუშაობა. გვყავს სამი სოციალისტური შრომის გმირი, ბევრი დაჯილდოებულია ორდენებითა და მედლებით.

წელს 140 ჰექტარზე მოწყობილი გვაქვს მაღალმოსავლიანი ნაკვეთები, რომელთა თვითეული ჰექტარიდან 70-90 ცენტნერი სიმინდი უნდა მივიღოთ. დანარჩენი ჰექტარების თვითეული ჰექტარიდან ნაგარაუდევი გვაქვს 35 ცენტნერი სიმინდის მოღება.

სერიოზულ წარმატებას ვაღწევთ ჩაის მოსავლიანობის გადიდების საქმეშიც. წელს ქეეყანას გეგმის ზევით სულ ცოტა 30 ტონა ჩაის ფოთოლს მივეცემთ.

განსაკუთრებულ ყურადღებას ვაქცევთ მეცხოველეობის განვითარებას. დადგენილებით გვაქვს შესრულებული სულადობის განვითარების გეგმა. იმატა წველადობამ. შარშან ნაცვლად 500 ლიტრისა თვითეული საფურაგე ძროხისაგან 560 ლიტრი რძე მივიღეთ. წელს ნაკისრი გვაქვს მივიღოთ 700 ლიტრი.

სსრ კავშირის მინისტრთა საბჭოს დადგენილება კიდევ უფრო მტკიცედ წაახალისებს კოლმეურნეებს, მტკიცედ დარაზმავს მათ უხვი მოსავლის მისაღებად.

Თ. ᲨᲐᲛᲣᲒᲘᲐ

სოციალისტური შრომის გმირი, ზუგდიდის რაიონის კოლმეურნეობა „ოქტომბრის" თავმჯდომარე

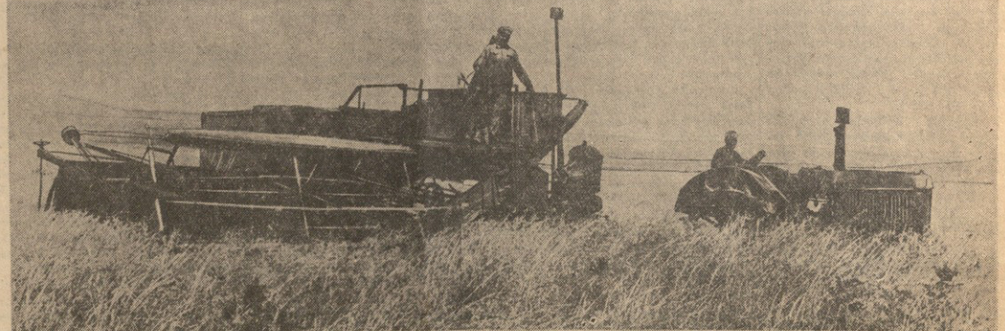

ᲗᲑᲘᲚᲘᲡᲘᲡ ᲠᲐᲘᲝᲜᲘ. ᲡᲪᲘᲜᲐᲠᲘᲘᲡ ᲛᲝᲓᲒᲝᲠᲘ: თელეთის მტკ.-ის კომბაინერი ზაკარია ძახიშვილი, რომელიც სოფელ კუმისის სტალინის სახელობის კოლმეურნეობის ყანაში ყოველდღიურად 8 ჰექტარის ნაცვლად მარცვლეულს ხ ილებს 12-14 ჰექტარზე.

ფოტო რ. აკოფოვისა

ᲒᲐᲛᲝᲛᲪᲔᲛᲚᲝᲑᲐᲗᲐ ᲛᲣᲨᲐᲙᲘᲡ ᲠᲔᲡᲞᲣᲑᲚᲘᲙᲣᲠ ᲗᲐᲗᲑᲘᲠᲘᲡᲐᲗᲕᲘᲡ

23-24 ᲘᲕᲜᲘᲡᲘ ᲛᲐᲠᲯᲕᲔ-ᲜᲘᲦᲕᲔᲚ-ᲚᲔᲜᲘᲜᲘᲡ ᲘᲜᲡᲢᲘᲢᲣᲢᲘᲡ ᲡᲐᲤᲐᲠᲯᲕᲔᲚᲘᲡ ᲤᲘᲚᲐᲚᲘᲡ ᲓᲐᲠᲑᲐᲖᲨᲘ ᲛᲘᲣᲒᲝᲡ ᲒᲐᲛᲝᲛᲪᲔᲛᲚᲝᲑᲗᲐ ᲛᲣᲨᲐᲙᲔᲑᲘᲡ ᲠᲔᲡᲞᲣᲑᲚᲘᲙᲣᲠᲘ ᲗᲐᲗᲑᲘᲠᲘ, ᲠᲝᲛᲔᲚᲘᲪ ᲛᲘᲛᲦᲕᲘᲐ ᲡᲐᲤᲐᲠᲯᲕᲔᲚᲘᲡ Გ. Ჯ. (Ბ) ᲪᲔᲜᲢᲠᲐᲚᲣᲠᲘ ᲙᲝᲛᲘᲢᲔᲢᲘᲡ.

თათბირი გახსნა საქართველოს კ. Ჯ. (Ბ) ᲪᲔᲜᲢᲠᲐᲚᲣᲠᲘ ᲙᲝᲛᲘᲢᲔᲢᲘᲡ მდივანმა პროპაგანდის დარგში ამხ. **რ. შადურმა.**

თათბირზე მოისმინა და განიხილა საქართველოს კ. Ჯ. (Ბ) ᲪᲔᲜᲢᲠᲐᲚᲣᲠᲘ ᲙᲝᲛᲘᲢᲔᲢᲘᲡ პროპაგანდისა და აგიტაციის გახურფოვლების გამგის მოადგილის ამხ. **ა. ნუცუბიძის** მოხსენება „საქართველოს სსრ გამომცემლობათა მუშაობის გაუფჯოხებესების ღონისძიებათა შესახებ“.

საკავშირო კ. Ჯ. (Ბ) ᲪᲔᲜᲢᲠᲐᲚᲣᲠᲘ ᲙᲝᲛᲘᲢᲔᲢᲘᲡ დადგენილებანი ᲪᲣᲠᲜᲐᲚᲘᲡ „ᲕᲕᲠᲝᲡᲚᲐᲕ“ და „ᲚᲔᲜᲘᲜᲒᲠᲐᲓᲘᲡ“, ᲠᲝᲛᲐᲢᲝᲠᲘᲡ ᲨᲔᲡᲐᲮᲔᲑ. მუშობის, ᲪᲮᲝᲛᲘᲡᲗᲕᲘᲡ „ᲓᲘᲓᲘ ᲪᲮᲝᲛᲠᲔᲑᲘᲡ“, ᲝᲞᲔᲠᲐ „ᲓᲘᲓᲘ ᲛᲔᲒᲠᲔᲑᲘᲡᲗᲕᲘᲡ“ შესახებ საბჭოთა კულტურის შემდგომი აყვავების პროგრამა გახდა. ამ ისტორიულმა გადაწყვეტილებებმა, აგრეთვე საკავშირო კ. Ჯ. (Ბ) ᲪᲔᲜᲢᲠᲐᲚᲣᲠᲘ ᲙᲝᲛᲘᲢᲔᲢᲘᲡ დადგენილებებმა „ოგიზის“ (სახელმწიფო გამომცემლობათა გაერთიანების) მუშაობისა და წიგნების პოლიგრაფიული გაფორმების შესახებ უდიდესი გავლენა მოახდინეს ჩვენს საგამომცემლო საქმეზე, აამაღლეს გამოწეული წიგნების იდეური დონე, გაიუმჯობესეს წიგნის ბეჭდვის ხარისხი.

— საქართველოში, — განაგრძობს მოახსენებელი, — ჩვიდმეტი გამომცემლობა. დიდია მათი როლი მარქსიზმ-ლენინიზმის იდეათა, მსოფლიოში ყველაზე მოწინავე სოციალისტური იდეოლოგიის პროპაგანდაში. თვითეული ჩვენი გამომცემლობის მუშაობა, მიუხედავად იმისა, თუ რა ლიტერატურას უშვებს იგი, გამსჭვალული უნდა იყოს მაღალი იდეურობით და ბოლშევიკური პრინციპულობით. ყოველივე ეს ჩვენს გამომცემლობებს — დირექტორებს, რედაქტორებს, რეცენზენტებს, თვითეულ მუშაკს ავალებს ძალი სერიოზულობით მოეკიდოს დაკისრებულ დიდმნიშვნელოვან საქმეს, იიდგეს სახელმწიფოსა და ხალხის ინტერესების სადარაჯოზე.

მოიხსენებელი აღნიშნავს საგამომცემლო საქმის ერთგვარ გუფჯოხებესებას და ლაპარაკობს „საბჭოთა მწერლის“ პროდუქციაზე („სტალინს“ — საქართველოს პოეტების ლექსთა კრებული, „საშობლო“ — რჩეული ნაწერთა კრებული ᲐᲮᲐᲠᲘᲢᲝᲕᲚᲘᲡ თემებზე, „ქართული საბჭოთა პოეზიის ანთოლოგია“) და სახელგამის პროდუქციაზე, რომელსაც მნიშვნელოვანი მუშაობა ჩაატარა მარქსის, ენგელსის, ლენინისა და სტალინის ნაწარმოებთა, რუსული და მსოფლიო ლიტერატურის ნიმუშთა, ქართველი კლასიკოსებისა და თანამედროვე მწერლების ნაწარმოებთა ქართულ ენაზე გამოსაცემად.

— მაგრამ, — განაგრძობს ამხ. ᲜᲣᲪᲣᲑᲘᲫᲔ, — მიტᲚᲝᲕᲐ ᲩᲕᲔᲜᲘ ᲒᲐᲛᲝᲛᲪᲔᲛᲚᲝᲑᲘᲡ, ᲗᲐᲗᲘᲡ ᲨᲝᲠᲘᲡ ᲓᲐᲡᲐᲮᲣᲚᲔᲑᲣᲚᲘᲐᲡ, ᲯᲐᲠ ᲯᲔᲠᲝᲕᲐ ᲐᲠ ᲒᲐᲠᲓᲐᲛᲬᲔᲓᲘᲐᲜᲘ მთელანად თავიანთი მუშაობა მათთვის წაყენებულ მოთხოვნილებათა თვალსაზრისით. მთელი რიგი გამომცემლობანი განაგრძობენ ძველი მეთოდებით მუშაობას, იჩენენ უდარდელობას, მიპყვებიან თვითდინებას.

გამომცემლობანი არ მუშაობენ აგტორებთან, როგორც წესი, სარედაქციო და საგამომცემლო საბჭოები უმეტესდროდ არიან, საგამომცემლო მუშაობა კვალიფიკაციი ყოველთვის სათანადო სიმაღლეზე რიდი დგას. ყოველივე ეს იწვევდა სერიოზულ პოლიტიკურ შეცდომებსა და იდეოლოგიურ დაძაბნევებებს ზოგიერთი გამომცემლობის მუშობაში.

აფხაზეთის ასსრ სახელმწიფო გამომცემლობამ 1947 წელს გეგმის გარეშე მე გამოუშვა „აფხაზეთის სახელმწიფო მეზუეთის ნაშრომები“, რომელიც შეიცავს ფოკუნტ ი. ინთოლავას ანტიმეციერულ სტატიას, რაც ამაბნევებს აფხაზეთის ისტორიას. მანკიერი იყო ბრალდება „საბჭოთა სოციალისტური დემოკრატია“ და ჩვენი „თბილისის ისტორიული ადგილები“, რომელიც გამოსცა სახელგამმა.

ᲐᲛᲐᲕᲔ ᲓᲠᲝᲡ ᲒᲐᲛᲝᲛᲪᲔᲛᲚᲝᲑᲐᲛ ᲨᲐᲠᲨᲐᲕᲔ გამოუშვა გ. ქიქოძის იდეურად უღიზო წიგნი „ქართული ლიტერატურის ისტორია. XIX საუკუნე“, რომელიც ჩვენმა პრესამ სამართლიანად გაკიცხეს.

დიდი საყოველთაო-სახალხო მნიშვნელობის წიგნის გამოცემას უპასუხისმგებლოდ მოეკიდა სამხრეთ ოსეთის სახელმწიფო გამომცემლობა. გარდა ამისა, მან გამოუშვა მთელი რიგი იდეურად და მხატვრულად სუსტი წიგნები (ᲯᲝᲠᲯᲘᲫᲔᲡ „ᲯᲣᲠᲜᲘ, ᲛᲨᲕᲔᲜᲘᲔᲠᲘ ᲛᲮᲠᲘᲡᲐ ᲓᲐ ᲫᲘᲫᲘ ᲛᲐᲗᲘᲡ ᲨᲔᲡᲐᲮᲔᲑ“, ᲐᲑᲐᲯᲘᲜᲘᲡ „ᲒᲝᲜᲘᲐᲠᲘ“).

მიუხედავად მუშობის ერთგვარი გაუმჯობესებისა, „საბჭოტგამმა“ გამოუშვა მთელი რიგი ცდაური და უხარისხო წიგნები (Ქ. ᲗᲣᲠᲗᲣᲜᲘᲐᲠᲘᲡᲗᲕᲘᲡ „ᲡᲐᲑᲐᲭᲝ ᲗᲝᲗᲮᲠᲔᲑᲘᲡ“ და სხვ.).

ᲣᲪᲘᲠᲝᲕ ᲡᲣᲡᲢᲘ ᲜᲐᲬᲐᲠᲛᲝᲔᲑᲘᲗ ᲒᲐᲛᲝᲛᲪᲔᲛᲚᲝᲑᲐᲛ ᲐᲮᲐᲠᲘᲡ ᲡᲐᲮᲔᲚᲛᲬᲘᲤᲝ ᲒᲐᲛᲝᲛᲪᲔᲛᲚᲝᲑᲐᲛ (Ჯ. ᲠᲣᲩᲘᲜᲘᲡ „ᲫᲔᲓᲠᲝ ᲓᲔᲓᲝ“ და Შ. ᲚᲝᲠᲪᲘᲡ „ᲝᲠᲛᲝᲡ ᲓᲐᲜᲘᲐᲚᲒᲔᲠᲘ“).

ᲐᲛᲮ. ᲜᲣᲪᲣᲑᲘᲫᲔ ᲚᲐᲞᲐᲠᲐᲯᲝᲑᲡ ᲒᲐᲛᲝᲛᲪᲔᲛᲚᲝᲑᲐᲛ (Ჯ. ᲠᲣᲩᲘᲜᲘᲡ „ᲛᲝᲠᲛᲝᲡ ᲓᲐᲜᲘᲐᲚᲒᲔᲠᲘ“) ᲐᲠᲐᲡᲬᲝᲠᲘ ᲠᲔᲪᲔᲜᲖᲘᲐ ᲒᲐᲣᲬᲔᲡᲐ.

ᲐᲛᲮ. ᲯᲘᲯᲔᲮᲘᲐ ᲘᲚᲐᲞᲐᲠᲐᲯᲐ ᲛᲘᲗᲘᲡ ᲨᲔᲡᲐᲮᲔᲑ „ᲚᲔᲜᲘᲜᲒᲠᲐᲓᲘᲡ“ ᲒᲐᲖᲔᲗᲘᲡ ᲛᲘᲗᲘᲡ ᲐᲠᲐᲡᲬᲝᲠᲘ ᲠᲔᲪᲔᲜᲖᲘᲐᲗᲐ ᲨᲔᲡᲐᲮᲔᲑ: „... ᲩᲕᲔᲜ ᲕᲔᲓᲐᲠ ᲛᲘᲒᲕᲘᲜᲘᲗᲘᲡ ᲧᲕᲐᲚᲔᲠᲐᲠᲘ ᲚᲘᲢᲔᲠᲐᲢᲣᲠᲘᲡ, ᲠᲝᲒᲝᲠᲘᲪᲐᲐ ᲨᲔᲛᲓᲒᲠᲘᲚᲘᲩᲕᲔᲑᲘᲡ ᲓᲐᲜᲘᲐᲚᲒᲔᲠᲘᲡ ᲓᲘᲓᲘᲡᲐᲓᲛᲘ ᲛᲘᲛᲬᲔᲠᲚᲔᲑᲘᲡ ᲛᲘᲖᲜᲘᲗ ᲓᲐᲬᲔᲠᲘᲚᲘᲐ ᲚᲘᲢᲔᲠᲐᲢᲣᲠᲘᲡ ᲓᲘᲠᲔᲥᲢᲝᲠᲘᲡᲐ ᲓᲐ ᲠᲔᲓᲐᲥᲢᲝᲠᲘᲡ, ᲠᲝᲒᲝᲠᲘᲪᲐᲐ ᲛᲘᲛᲬᲔᲠᲚᲔᲑᲘᲡ ᲒᲐᲛᲝᲛᲪᲔᲛᲚᲝᲑᲐᲗᲐ ᲛᲣᲨᲐᲝᲑᲐ.

ᲐᲛᲮ. ᲜᲣᲪᲣᲑᲘᲫᲔ ᲐᲚᲐᲖᲜᲘᲡ ᲣᲪᲐᲠᲝᲕᲐ ᲒᲐᲛᲝᲛᲪᲔᲛᲚᲝᲑᲐᲗᲐ ᲛᲣᲨᲐᲝᲑᲘᲡ ᲐᲠᲐᲡᲐᲠᲔᲑᲘᲡᲗᲕᲘᲡ, ᲠᲘᲗᲘᲡᲐᲪ ᲛᲘᲛᲓᲘᲜᲐᲠᲔᲝᲑᲓᲐ ᲒᲐᲛᲝᲛᲪᲔᲛᲚᲝᲑᲐᲗᲐ ᲛᲣᲨᲐᲝᲑᲐ ᲐᲠᲘᲡᲣᲚᲘ ᲡᲐᲠᲔᲓᲐᲥᲪᲘᲝ ᲓᲐᲠᲦᲕᲔᲑᲘ. ᲛᲐᲒᲐᲠᲐᲓ ᲐᲛᲘᲡᲐ ᲒᲐᲛᲝᲛᲪᲔᲛᲚᲝᲑᲐᲗᲐ ᲛᲣᲨᲐᲝᲑᲐ ᲐᲠᲘᲡ ᲛᲘᲛᲬᲔᲠᲚᲝᲑᲘᲡ ᲓᲐᲜᲘᲐᲚᲒᲔᲠᲘᲡ ᲤᲝᲠᲛᲐᲢᲘᲡ ᲥᲕᲔᲨ. ᲩᲕᲔᲜᲘ ᲒᲐᲛᲝᲛᲪᲔᲛᲚᲝᲑᲔᲑᲘ ᲐᲠᲘᲡᲣᲚᲘ ᲡᲐᲠᲔᲓᲐᲥᲪᲘᲝ ᲓᲐᲠᲦᲕᲔᲑᲘ ᲐᲠᲘᲡ ᲛᲝᲛᲬᲘᲚᲘ ᲛᲘᲖᲔᲖᲘ ᲛᲘᲡᲘ ᲒᲐᲜᲐᲛᲐᲠᲯᲕᲔᲑᲐ ᲓᲐ ᲒᲐᲤᲝᲠᲛᲘᲡᲗᲕᲘᲡ ᲡᲐᲭᲘᲠᲝ ᲞᲘᲠᲝᲑᲔᲑᲘ.

ᲛᲐᲡᲘᲜ ᲒᲐᲛᲝᲛᲪᲔᲛᲚᲝᲑᲔᲑᲘᲡ ᲓᲘᲠᲔᲥᲢᲝᲠᲗᲐ ᲒᲐᲛᲝᲛᲪᲔᲛᲚᲝᲑᲐ ᲐᲠᲘᲡ ᲛᲘᲛᲬᲔᲠᲚᲝᲑᲘᲡ ᲓᲐᲜᲘᲐᲚᲒᲔᲠᲘᲡ ᲤᲝᲠᲛᲐᲢᲘᲡ ᲥᲕᲔᲨ. ᲩᲕᲔᲜᲘ ᲒᲐᲛᲝᲛᲪᲔᲛᲚᲝᲑᲔᲑᲘ ᲐᲠᲘᲡᲣᲚᲘ ᲡᲐᲠᲔᲓᲐᲥᲪᲘᲝ ᲓᲐᲠᲦᲕᲔᲑᲘ ᲐᲠᲘᲡ ᲛᲝᲛᲬᲘᲚᲘ ᲛᲘᲖᲔᲖᲘ ᲛᲘᲡᲘ ᲒᲐᲜᲐᲛᲐᲠᲯᲕᲔᲑᲐ ᲓᲐ ᲒᲐᲤᲝᲠᲛᲘᲡᲗᲕᲘᲡ ᲡᲐᲭᲘᲠᲝ ᲞᲘᲠᲝᲑᲔᲑᲘ.

ᲛᲐᲒᲐᲠᲐᲓ ᲐᲛᲘᲡᲐ ᲒᲐᲛᲝᲛᲪᲔᲛᲚᲝᲑᲔᲑᲘᲡ ᲛᲣᲨᲐᲝᲑᲐ ᲐᲠᲘᲡᲣᲚᲘ ᲡᲐᲠᲔᲓᲐᲥᲪᲘᲝ ᲓᲐᲠᲦᲕᲔᲑᲘᲗ ᲒᲐᲜᲘᲪᲮᲝᲑᲓᲐ. ᲛᲐᲒᲐᲚᲘᲗᲐᲓ ᲛᲘᲡᲘᲡ ᲛᲐᲒᲐᲚᲘᲗᲘ ᲨᲔᲛᲘᲫᲚᲘᲐ ᲛᲘᲡᲘ ᲒᲐᲛᲝᲛᲪᲔᲛᲚᲝᲑᲔᲑᲘᲡ ᲛᲣᲨᲐᲝᲑᲐ ᲐᲠᲘᲡᲣᲚᲘ ᲡᲐᲠᲔᲓᲐᲥᲪᲘᲝ ᲓᲐᲠᲦᲕᲔᲑᲘ. ᲛᲘᲡᲘ ᲛᲘᲖᲔᲖᲘ ᲐᲠᲘᲡ ᲛᲘᲛᲬᲔᲠᲚᲝᲑᲘᲡ ᲓᲐᲜᲘᲐᲚᲒᲔᲠᲘᲡ ᲤᲝᲠᲛᲐᲢᲘᲡ ᲥᲕᲔᲨ. ᲩᲕᲔᲜᲘ ᲒᲐᲛᲝᲛᲪᲔᲛᲚᲝᲑᲔᲑᲘ ᲐᲠᲘᲡᲣᲚᲘ ᲡᲐᲠᲔᲓᲐᲥᲪᲘᲝ ᲓᲐᲠᲦᲕᲔᲑᲘ ᲐᲠᲘᲡ ᲛᲝᲛᲬᲘᲚᲘ ᲛᲘᲖᲔᲖᲘ ᲛᲘᲡᲘ ᲒᲐᲜᲐᲛᲐᲠᲯᲕᲔᲑᲐ ᲓᲐ ᲒᲐᲤᲝᲠᲛᲘᲡᲗᲕᲘᲡ ᲡᲐᲭᲘᲠᲝ ᲞᲘᲠᲝᲑᲔᲑᲘ.

ᲛᲘᲛᲦᲕᲘᲐᲜᲘ ᲒᲐᲛᲝᲛᲪᲔᲛᲚᲝᲑᲔᲑᲘᲡ ᲓᲘᲠᲔᲥᲢᲝᲠᲘ ᲐᲠᲐᲡᲬᲝᲠᲘ ᲠᲔᲪᲔᲜᲖᲘᲐᲗᲐ ᲨᲔᲡᲐᲮᲔᲑ ᲒᲐᲛᲝᲛᲪᲔᲛᲚᲝᲑᲐ ᲐᲠᲘᲡᲣᲚᲘ ᲡᲐᲠᲔᲓᲐᲥᲪᲘᲝ ᲓᲐᲠᲦᲕᲔᲑᲘᲗ ᲒᲐᲜᲘᲪᲮᲝᲑᲓᲐ. ᲛᲐᲡ ᲨᲔᲛᲓᲔᲒ ᲛᲘᲡᲘ ᲒᲐᲛᲝᲛᲪᲔᲛᲚᲝᲑᲔᲑᲘᲡ ᲓᲘᲠᲔᲥᲢᲝᲠᲗᲐ ᲒᲐᲛᲝᲛᲪᲔᲛᲚᲝᲑᲐ ᲐᲠᲘᲡ ᲛᲘᲛᲬᲔᲠᲚᲝᲑᲘᲡ ᲓᲐᲜᲘᲐᲚᲒᲔᲠᲘᲡ ᲤᲝᲠᲛᲐᲢᲘᲡ ᲥᲕᲔᲨ. ᲩᲕᲔᲜᲘ ᲒᲐᲛᲝᲛᲪᲔᲛᲚᲝᲑᲔᲑᲘ ᲐᲠᲘᲡᲣᲚᲘ ᲡᲐᲠᲔᲓᲐᲥᲪᲘᲝ ᲓᲐᲠᲦᲕᲔᲑᲘ ᲐᲠᲘᲡ ᲛᲝᲛᲬᲘᲚᲘ ᲛᲘᲖᲔᲖᲘ ᲛᲘᲡᲘ ᲒᲐᲜᲐᲛᲐᲠᲯᲕᲔᲑᲐ ᲓᲐ ᲒᲐᲤᲝᲠᲛᲘᲡᲗᲕᲘᲡ ᲡᲐᲭᲘᲠᲝ ᲞᲘᲠᲝᲑᲔᲑᲘ.

ᲛᲘᲛᲦᲕᲘᲐᲜᲘ ᲒᲐᲛᲝᲛᲪᲔᲛᲚᲝᲑᲔᲑᲘᲡ ᲓᲘᲠᲔᲥᲢᲝᲠᲘ ᲐᲠᲐᲡᲬᲝᲠᲘ ᲠᲔᲪᲔᲜᲖᲘᲐᲗᲐ ᲨᲔᲡᲐᲮᲔᲑ ᲒᲐᲛᲝᲛᲪᲔᲛᲚᲝᲑᲐ ᲐᲠᲘᲡᲣᲚᲘ ᲡᲐᲠᲔᲓᲐᲥᲪᲘᲝ ᲓᲐᲠᲦᲕᲔᲑᲘᲗ ᲒᲐᲜᲘᲪᲮᲝᲑᲓᲐ. ᲛᲐᲡ ᲨᲔᲛᲓᲔᲒ ᲛᲘᲡᲘ ᲒᲐᲛᲝᲛᲪᲔᲛᲚᲝᲑᲔᲑᲘᲡ ᲛᲣᲨᲐᲝᲑᲐ

რა გვიჩვენა მოსავლის აღების პირველმა დღეებმა

სიღნაღის რაიონის კოლმეურნეობებმა და მტს-ებმა წელს შარშანდელზე ბევრად უკეთ მოაწყეს შრომა და თავთავიანი მარცვლეული კულტურების მოსავლიანობის გადიდების საქმეში ჯარგ შედეგებსაც მიაღწიეს. ხანაფთესვის, ნათესთა მოვლის და სხვა სამეშაოთა დარგში პარტიისა და მთავრობის დავალებათა წარმატებით შესრულების შედეგად ზოგიერთი კოლმეურნეობის ნაკვეთის მოსავლიანობა ჰექტარზე 200 ფუთამდე აღწევეს, ამასთანავე მარცვალი უფრო მსხვილი და კონდიციერია. უხვი მოსავლის მიღების საქმეში განსაკუთრებით კარგ შედეგს მიაღწიეს სოფელ მაღაროს, ულიანოვკის, ბოდბის, ნუკრიანის, საქობოს და სხვა სოფლების მოელი რიგმა კოლმეურნეებმა.

პურეული უკვე აღებულია 3.000-მდე ჰექტარზე, აკვდან 59 ჰექტარი — ხელით, დანარჩენი კი კომბაინით. ალაზნის, წნორისა და ულიანოვკის მტს-ებმა კომბაინით მოსავლის აღების დავალება 15-18-მდე პრიორიტეთი უკვე შესრულეს. მარტო ალაზნის მტს-ს 6.342 ჰექტარიდან აღებული აქვს 1.043 ჰექტარი ქერი და პური. აქ ორდენოსანმა კომბაინერმა მიხეილ ლაზარაშვილმა ხუთ დღეში 87 ჰექტარი პურეული აიღო, ნაკვალ გეგმით გათვალისწინებული 40 ჰექტარისა.

ზოგან კარგად მოაწყეს პურეულის ხელით აღება. სოფელ მაღაროს კაგანოვიჩის სახელობის კოლმეურნეობაში 66 წლის დათა ჯაფარიშვილი მკის დიდი ნორმის ორმაგად ასრულებს. მკაზე ასევე მაღალნაყოფიერად მუშაობენ კოლეტიერები თამარ ბაიფოშვილი და თამარ პროკოფიევი. მათ პურეული 2,5 ჰექტარზე აიღეს.

მაგრამ ყველგან ასე როდი მუშაობენ. შემოწმებამ გვიჩვენა, რომ ცალკეულ კოლმეურნეობებსა და მტს-ის ბრიგადებში ჯერ კიდევ ხშირია ნაკლოვანებანი და დამახინჯება, ადგილი აქვს ჩამორჩენას. ალაზნის მტს-ის (დირექტორი პ. გელაშვილი) 32 კომბაინიდან მხოლოდ ორ მესამედს შეუძლია ღამით მუშაობა. ამასთან არც ერთ კომბაინის არა აქვს ნამკის დამბულულებელი. 20 კომბაინს არა აქვს აგრეთვე ნაწილი პურის ასაღები მოწყობილობა. მტს-ს სულ მცირე 2 მძრავი სახელოსნო მინც უნდა ჰქონდეს, მაგრამ ერთის მეტი არ გააჩნია. გარდა ამისა მტს-ს აკლია 3 მექანიკოსი და ათელი რიგი სათადარიგო ნაწილები: შტიფტები, ჯაჭვები, ღვედები და სხვ. მტს-ის ხელმძღვანელები გადამჭრელი ზომები არ მიუღიათ ამ ნაწილების შეძენისათვის. თანამშრომლებისათვის არ მიუციათ წარსული თვის ხელფასიც. ზოგიერთი აგრეგატზე მოუწესრიგებელია შრომა, ყურადღება არ ექცევა მანქანების ტექნიკურ მოვლას. ამ მიზეზით კომბაინერი ტ. ბობილეები დღეში მხოლოდ 2-3 ჰექტარზე იღებს პურს, ნაკვალ გეგმით გათვალისწინებული 8 ჰექტარისა. ასევე სუსტად მუშაობენ კომბაინერები მ. კრიკოვი, ს. პოპოვი, გ. იაკობაშვილი. ბოდბისხევის კაგანოვიჩის სახელობის კოლმეურნეობაში მ. ღუდადენის კომბაინის 21 ივნისს მუშაობის დაწყებისთანავე დაუზიანდა ნაწილი, მაგრამ იგი მძრავი სახელოსნოს სუსტი მუშაობის გამო მეორე დღემდე ვერ აღდგენეს. ასევე მოუვიდა აქ 22 ივნისს ი. მირონჩიკოს კომბაინს. ქვემო მაჩხანის კიროვის სახელობის კოლმეურნეობაში 23 ივნისს ჯაჯვის დაზიანების გამო ვერ ჩერდა გ. ჭუკუნაშვილის კომბაინი.

ცალკეული კომბაინების მუშაობა მოეწესრიგებია ულიანოვკისა და წნორის მტს-ებშიც. მათიც 2-3 მძრავი სახელოსნოს ნაცვლად მხოლოდ თითო სახელოსნოს აქვთ. ვერ მოაგვაროს კომბაინების უავარიო მუშაობა, ყველა აგრეგატს მიერ მოსავლის უდანაკარგოდ აღება. კომბაინების დიდი უმრავლესობისათვის მოწოდები არ არის ნამკის დამბულულებელი. საქონლის ძვირფას საკვებს მინდვრად სტოვებენ ულიანოვკის მტს-ის კომბაინები, რომელსაც ი. ხამუტოვი, ი. ბეგაშვილი, გ. ტარაშვილი, ფ. ხუნაშვილი მართავენ. მტ.ტიკ — ულიანოვკის მტს-ის ფ. ხუნაშვილის კომბაინის 24 ივნისს მოწყობილი არ ჭმონდა აგრეთვე ჩაწოლილი ბერის ასაღები და მოსავლის დიდი ნაწილი მოუმკელი რჩებოდა სოფელ ბოდბის კალინინის სახელობის კოლმეურნეობის მინდორში.

ულიანოვკის მტს-ის კომბაინერი დ. ძმანაშვილი სოფელ ბოდბის ბერიას სახელობის კოლმეურნეობაში არ იცავს მანქანის მოვლის წესებს, ნაკლებად ზრუნავს შრომის ნაყოფიერების გადიდებაზე. იგი დღეში მხოლოდ 2-3 ჰექტარზე იღებს პურს. 24 ივნისს დ. ძმანაშვილმა საკასიის გაუსუფთავებლობის გამო მანქანა მწყობრიდან აწევეს. ასევე ცუდად მუშაობს მ. კეფინოვიც. მან სოფელ ულიანოვკის ჯორაშოლოვის სახელობის კოლმეურნეობაში 23 ივნისს ხეღერი მიწას მოსდო, ქვები დეკებში ჩაჰყარა და მანქანა 3 საათს მოაცდინა.

ცუდად მუშობენ წნორის მტს-ის კომბაინერები ბ. პეროკაფინი და მ. ალადაშვილი. არ ატარებენ ტექმოვლას და დღეში თვითეული მხოლოდ 3-5 ჰექტარზე იღებს პურს. მარტო 5 ჰექტარი ქერის აღებაზე ი. პეროკაფინმა 25 კილოგრამი საწვავი გადახარჯა. მ. ალადაშვილმა 24 და 25 ივნისს სოფელ ვაქირის XVII პარტყრილების სახელობის კოლმეურნეობაში კომბაინი მოაცდინა.

როგორც ნამჯის, ისე ჩაწოლილი პურისა და თავთავების მინდვრად დატოვებას, მოსავლის განაავებას ხელს უწყობს თვით კოლმეურნეობათა ზოგიერთი ხელმძღვანელი მუშაკიც. სოფელ ქვემო მაჩხანის კიროვის სახელობის კოლმეურნეობის ბრიგადიერმა მ. ზანშიაშვილმა 22 ივნისამდე ვერ უზრუნველჰყო ჯალის მოწყობა, კომბაინის აგრეგატისათვის წყლის მიწოდება, ფარანისა და დამბრაკე მუშახელის გამოყოფა, მინდვრად ბინის მოწყობა, აქ ნაკლებად ზრუნავენ ჩაკვენილი თავთავების ასაკრეფად. ტბილაანის კოლმეურნეობა „ხარისის ბელხთა შრომამ“ ერთი დღე მოაცილინა კომბაინი უმზებისა და დაახარე ხალხს გამოყოფის გაჭიანურების მიზეზით.

კალოები სათანადოდ არ მოუწყვიათ სოფელ ქვემო მაღაროს კოლმეურნეობა „შრომამი“, სოფელ ბოდბის კალინინის სახელობის და მთელ რიგ სხვა კოლმეურნეობებში, თუმცა მათ პურეული აღება კარგა ხანია დაიწყეს.

მინდვრად ნამჯისა და პურის თავთავების შეგროვების საქმეში დანაშაულებრივ უყურადღებობას იჩენს სოფელ ბოდბის კალინინის სახელობის კოლმეურნეობის ბრიგადიერი და პარტორგანიზაციის მდივანი შ. წიქარაშვილი, ქვემო მაჩხანის კიროვის სახელობის კოლმეურნეობის ბრიგადიერი გ. შანშიაშვილი და სხვ.

დამაკმაყოფილებელი მდგომარეობა არ არის პურის ხელით აღებაშიც. მიუხედავად მასობრივი შემოსვლისა, რაინონის 38 კოლმეურნეობაში 25 ივნისს პურის ხელით აღება დაწყებულიც არ იყო. მარტო სოფელ ულიანოვკის ვოროშილოვის სახელობის კოლმეურნეობაში, სადაც ეთნერთულად ასეული მეშახელის გამოყვანა შეიძლება ან 884 ჰექტარია ასაღები, კომბაინით 121 ჰექტარი აიღეს, ხელით კი არც ერთი. ასეთივე მდგომარეობა ბოდბის კალინინის, ნუკრიანის პაროხის კომეთნის, ჯაჯვანის ჩარკვანის სახელობის და მრავალ სხვა კოლმეურნეობაში.

რაიონში პურეულის ნათესი ფართობის დაახლოებით 13 პროცენტზე ანუ 2.700 ჰექტარზე მოსავალი სათესლედ უნდა იქნას აღებული. ცნობილია, რომ მზაზე მარცვლის გახმობა იწვევს 3-7 პროცენტამდე გაღიავების უნარის დაკარგვას. ამიტომ მარცვალი ჩრდილში უნდა იქნას გაშრობილი. მიუხედავად ამისა, ბევრგან მოსავლის დაყაკვად არათუ ფარღული, ბრეზენტიც არ გაჰნნთ. აქ არ გამოიყენეს სოფელ ბოდბის ორჯონიკიძის სახელობის კოლმეურნეობის (თავმჯდომარე თ. ტარაშვილი) კარგი მუშაობის მაგალითი, სადაც წელს მინდვრად კრამტები გადაბურული ქვიტკირის ისეთი კაპიტალური ფარღული მოაწყეს, რომელიც ერთფროულად 300-ზე მეტ კაცს და ათეულ ტონა ხორაპალს დაიტევს.

როგორც წესი, მოსავლის ლეწვა უნდა იწყებოდეს არაუგვიანეს 5 დღისა მკის დაწყებიდან. ეხლა დადავ ამისა, რაიონის კოლმეურნეობებში ჯერ ეს სამუშაო თითქმის დაწყებულიც არ არის. რაიონის პარტკომი და საქეურნეო ხელმძღვანელმა ორგანიზაციებმა გადამჭრელი ზომები უნდა მიიღონ ცალკეულ კოლმეურნეობებსა და მტს-ების ბრიგადებში არსებულ ნაკლოვანებათა გამოსასწორებლად.

ტ. თოდრაძე

„კომუნისტის“ სპეციალური კორესპონდენტი

ორჯონიკიძის სახელის (ბაღანისი) მექანიკური სამკრეველ მოწინავე ხეტანიოველი მ. ბერაკი ლეკვან ბოლქაკ, რომელიც ყოველდღიურ დავალებას სისტემატიკად ასრულებს 400-600 პროცენტით.

ფოტო რ. ალოფოვისა

წელუკიძის ᲙᲐᲫᲣᲚᲔᲑᲘ ᲨᲔᲑᲠᲘᲐᲚᲣᲚᲘ ᲛᲣᲨᲐᲝᲑᲐ ᲬᲔᲚᲘ ᲨᲔᲣᲡᲠᲣᲚᲔᲓᲐ

ოცი წლის წინათ, 1928 წლის ივნისში ამუშავდა საქართველოს სსრ საფეიერო მრეწველობის სამინისტროს წულუკიძის ობრშემის ძაფსაღები ფაბრიკა. მარტო უკანასკნელი ათი წლის განმავლობაში ფაბრიკამ ჩვენი საშრომლოს ამრეშუმაკოსოვ ფაბრიკებს მიაწოდა 522 ტონა მაღალხარისხოვანი გრეკი. ობრშემის ძაფსაღებ ფაბრიკებს შორის 1935 წელს აქ პირველად ჩაისახა მრავალდაზგანსობა. პირველი მრავალდაზგანსები იყენენ ძაფის ამოშბეული ფეიერები ველეფინმე და ფარეკანია. ამ ფაბრიკაში პირველად ითვისეს აგრეთვე მეტად რთული „ხანდას“ სისტემის დაზგა.

ფაბრიკის მუშაობის ოცი წლისთავის აღსანიშნავად სსრ კაბინის საფეიერო მრეწველობის მინისტრის ამხ. ი. სედინის ბრძანებით „საფეიერო მრეწველობაში სოციალისტური შეჯიბრების წარჩინებულის“ ნიშნით დაჯილდოებული არიან ძაფის ამომბეჭვნი ნ. ბაბტაძე, ნ. ბენდელიანი, ხ. ელოკაკი, პ. ბეგეშიძე, ს. ჯანგავაძე, ე. ელიავა, ვ. ხარქეა, ტ. კუპრაძე, კ. ტაბიძე ე. ტაბიძე და ლ. ჩარეგიშვილი, დამჭრელ მუშა ო. კეკელიძე, პარკის მხრშავები ს. ქუთათელაძე და მ. სანთე, ინსტრუქტორი ვ. მესხი, მექანიკური სახელოსნოს უფროსი ი. რუხაძე, დამხარისხებელი საამქროს უფროსი მ. ჭელიძე, ცვლის ოსტატი ნ. ბეღლიე და ფაბრიკის მუშათა სასადილოს გამგე მ. სანთე.

საქართველოს სსრ საფეიერო მრეწველობის მინისტრის ბრძანებით წულუკიძის ძაფსაღებ ფაბრიკის მუშაკებს მიეცათ ფულადი ჯილდოები.

ᲓᲐᲕᲘᲪᲕᲐᲗ ᲕᲐᲜᲝ ᲡᲐᲠᲐᲯᲘᲨᲕᲘᲚᲘᲡ ᲕᲝᲙᲐᲚᲣᲠᲘ ᲛᲔᲛᲙᲕᲘᲚᲘᲡᲗᲕᲘᲡ

ქართული ვოკალური კულტურის აყვავებაში ვანო სარაჯიშვილმა ისტორიული როლი შეასრულა. უბადლო ბუნებრივი ნიჭითა და ბასალიკური სიმამაცის ზმით დაჯილდოებულმა ვანომ ეროვნული სიმღერა შესრულებლობის განსხვავებული სტილი შეაქმნა და ქართველი ხალხის ღრმა სიყვარული დაიმსახურა. დიდი ვოკალური კულტურის მქონე ვანო ეძლიერეს ესთეტიკურ ტექნიკით ხასიათდება. უეკველია, ისინი ჩაწერილია თბილისში 1915 წელს, სადაც ეცხოვრობდა შენახულა, შემდეგ კი ბაუმოიყვანეთ და ხელში ჩავარდნია ლონდონის რადიოკომპანიასა, რომელიც უკვდავ რეს მომღერალთა ოკრის ფონდში ინახავს მათ. ახლა სავსებით ნათელი ხდება ის გარემოება, რომ ჩვენს პრესაში აღნიშნულ ნაწარმოებთა გარდა კიდევ ბევრი რამ დაუმღერია ვანო სარაჯიშვილს.

საქართველოს რადიოკომიტეტის ჩაწერები, მართალია, ძლიერ დაზიანებული, მაგრამ მოსაბოლოშია მოიმოვება შედარებით უკეთ დაცული ეგზემპლარები, სათანაც შეიძლება ხელახლა გადაწერა და გამოვლება. გარდა ამისა, მოსკოვის ცენტრალურთან არსებულ ფოტო-ფონო-კინოარქივში დაცულია გრამოფონის ფირფიტების მატრიცები, რომელნიც ქველად საჯეკინ საზოგადოება „გრამოფონში“ მიერ იყო დამზადებული. მათ შორის მოიპოვება ვანო სარაჯიშვილის შესრულებით ოთხი ჩანაწერი და აგრეთვე ვანო აბაშიძის „სცენები“. ამ მატრიცებიდან შეიძლება ფირფიტების დამზადება.

სიამოვნებით უნდა აღვნიშნოთ, რომ უცხოეთიდან ვანოს დამღერებული ფირფიტების მოსაკიდად უკეკ გადადგომელია პირველი ნაბიჯი უცხოეთთან ეროვნული ფონოგრაფოს საქართველოს საზოგადოების ხაზით. საჭიროა აგრეთვე შეკითხვები გიგეზაინოს უცხოეთის სხვა ქვეყნებშიც. იქნება ვანოს ჩანაწერებიდან ქარხანამ გაამზადოს მატრიცა საყოველთაოდ ცნობილი სამუსიკო ნაწარმოებნი (არიები ოპერებიდან), ქართული მუსიკის მატრიცები კი ხელუხლელია. ამისათვის საჭიროა გამოშვებული ფირფიტების მარკის მიხედვით გავეგოთ ქარხნის სადაურობა და შეკითხვა გავეგზავნოთ მის არქივში. ამრიგად, ჩვენ სრული შესაძლებლობა გვაქვს ლვადგინოთ 1915 წელს თბილისში შესრულებული ყველა გრამჩანაწერი.

უნდა მოვაგროვოთ მოსახლეობაში ვანოს ყველა ფირფიტა, შეგარჩიოთ მათ შორის საუკეთესო და გავამრავლოთ. ასევე უნდა გამოვიყენოთ მოსკოვში დაცული მატრიცები. დაზიანებული ჩანაწერების მიმართ უნდა ჩატარდეს ალდგენითი ღონისძიებანი. ამრიგად, ჩვენ მივიღებთ ვანო სარაჯიშვილის სრულ ჩანაწერებს (15-20 ნომერს); ეს კი უდიდესი შენაძენი იქნება ჩვენი ეროვნული კულტურისათვის. ამავე დროს საჭიროა ვიზრუნოთ ვანოს ძეკლზეც, რომლის კონკურსი დიდი მომღერლის გარდაცვალებისთანავე გამოცხადდა და. პროვეკტებიც იქნა წარმოდგენილი, მაგრამ საქმე ბოლომდე ვერ იქნა მიყვანილი

დასასრულ, საჭიროა კიდევ ერთი ღონისძიების განხორციელება ვანო სარაჯიშვილის ხსოვნის უკვდავსაყოფად: უნდა დაიდგას ვანოს ცხოვრებისა და შემოქმედების ამსახველი მუსიკალურ-მხატვრული ფილმი. მართალია, ამ მხრივ წინამუყლებით დიდ დაბრკოლებასს: ქართული ოპერებიდან არ დაგვრჩენია ვანოს შესრულებით ჩაწერილი არც ერთი ფრაზა. მაგრამ თუ ენერგიულ ზომებს მივიღებთ, — ალვადგენთ და გავამრავლებთ ვანოს ვოკალურ მემკვიდრეობას, იმ მდიდარი მასალის მეოხებით, რაც ჩვენს განკარგულებაში იქნება, მაინც მოვახერხებთ მნიშვნელოვანი მხატვრული ფილმის შექმნას.

ყოველი შემდგომ დაყოვნება ამ მხრივ შეუწყნარებელია. ვანო სარაჯიშვილის ფირფიტები, ძეკლი და ფილმი ჩვენი სალეკინო სასტატო ამოცანაა, ჩვენი ეროვნული კულტურის პატივისა და ღირსების საკითხია.

შალვა ᲙᲐᲨᲐᲫᲔ

ᲐᲮᲐᲚᲘ ᲡᲝᲤᲚᲘ

მანქანებმა საშენი მასალა მოიტანეს — რელსები, ხე-ტყე, აგური, კრამიტი...

ხარაჩოებს მოუხაზავთ უზარმაზარი შენობის ქონკურები. კალატოზები აგურს აგუბენ აწყობენ. თანდათან მაღლდება შენობის კედლები.

საოლის, კუნძს, სასპორტო დარბაზს, სამკითხველოს, საავადყოფოს აშენებს ახალსოფლის ბერიას სახელოსნის კოლეტენობა.

ვისაც ადრე უნახავს ახალი სოფელი, ახლა ვერ იცნობს მას. სად არის ეკალ-ბარდები და ბილიაკები, ისლით დახურული ჯალაგებები... გზებით დაგრილია სოფელი, ჩაისა და ციტრუსების თვალუწვდენი პლანტაციები ამშვენებენ ფერდობებსა და ველ-მინდვრებს. მარადმწვანე ხეთა ლაშქარი ფეხს ხოფოლ ყოველ უბანში. კოპწია ოდები ჩაშენკრიკეებულან გზების გაყოლებით. ბაღნარები ამშვენებენ კოლმეურნეთა კარმიდამოს.

სოფლის ცენტრში გაჩაღებულია შშენებლობა. დამთავრდა კოლეეურნეობის გამგეობისათვის ორსართულიანი შენობის აგება. ჩვიდმეტი ოთახი აქვს ამ სახლს. გარდა კოლმეურნეობის გამგეობისა, აქ მოთავსდება სოფლის მაღაზია, საეკმო პუნქტი და ქოხლაბორატორია.

ცოტა ქვემოთ სამი დიდი შენობა დგას. ორი მათგანი განკუთვნილია სასოფლო-სამეურნეო პროდუქტების საწყობად, მესამე—ჯიშიანი ცხენების თავლად.

და... განა მარტო ესა აქვთ ახალსოფელელებს? ოთხი დიდი საწყობი სიმინდისათვის, ხუთი თაფლა, მარანი, გარაჟი ავტომანქანებისათვის და მრავალი სხვა დამხმარე შენობა.

არც ამას სჯერდებიან მელიორენი კოლმეურნეობის წევრები. უზარმაზარ შენობას აგებენ საშუალო სკოლისათვის. ოცდათოთხმეტი ოთახი ენენება ამ სკოლას, დიდი სასპორტო დარბაზი და კლუბი. მალე გაიყვანენ წყალსადენს. იგი მოიმსახურება სოფლის ცენტრის და მოსახლეობას. დაპრიეტმბულია ბანაში შშენებლობა, აგრეთვე მარნებისა, რომელიც ორას ტონა ღვინოს დაიტევს... კოლეეურნეთა ოჯახებში, სოფლის მთავარ ეუბანზე ეელრნის ნათურები კაშკაშებენ.

ეზრდება, შშენდება ახალი სოფელი, ყოველწლიურად ძლიერდება კოლმეურნეობა, შეძლებული ხდებიან კოლმეურნეები. მათს სიმდიდრის შეადგენს ორმოცდათორმეტი ჰექტარზე გაშენებული ციტრუსები, სამოცი ჰექტარი ტუნგო, ცხრამეტი ჰექტარი ვენახი—ცოლიკაური და ოჯალეში, ა ათი ჰექტარი სიმინდის ყანა, სამოცი სკა ფუტკარი, სანერგე მეურნეობა, ხეხილის ბაღი, საკოლნეს ფერმა...

ორას ორმოცდათორმეტი კომლი თავს დასტრიალებს ამ სიმდიდრეს, ორას სამოცდაათი შრომისუნარიანი კოლმეურნე მუშაობს ბრიგადებსა და რგოლებში.

* * *

ახლადგაყვანილი გზა სოფლის ცენტრიდან მარჯანივ უხვევს, სახერხ ქარხანას ჩაუვლის, ღღმრთის ჰპყვება ჩაის ბაღებიანი პლანტაციებსაკენ მიიკლაკნება.

გზის მარჯვნივ მწვანე ხალჩაა აფენილი. დიახ, ნამდვილი ხალჩა, ნიჭიერი ოსტატის ხელნაქნავი, მარადმწვანე, თვალსა და გულს რომ ახარებს. არც ერთი ბუჩქი არ აკლია მას, ყველა ერთმანეთზე ულამაზესია — ჩამოგვაღებული, ცოცხალი, იმედით აღსავსე...

კარგად არის მოვლილი ჩაის პლანტაცია...

მრგოლურის, სოციალისტური შრომის გმირის „დ. ქადარიას ნაკვეთზე ყოველი ჰექტარი ათიათას ეს კილოგრამ პირველი ხარისხის ჩაის მწვანე ფოთოლს იღებეა.

მთისის დაწყებიდან სექტემბრამდე ჰკრეფენ მწვანე ფოთოლს ხელგამოჭიკ კოლმეურნეები. ჰკრეფენ და... კვლავ საკრეფია... ნამდაპკურებულ სათუთ ტოტებზე მზის სხივები რომ დაეფრქვევიან, ახალი ნორჩი ყლორტებიც ამოყოფენ თავს და იწყებენ განვითარებას. კვლავ თავიდან იწყებს მწვანე ფოთლის კრეფა. კოლეეურნის ვამოცდილმა ხელმა-ეცის როდის არის საჭირო მუშაობის გაწალება, რამდენჯერ უნდა მოიკრიფოს ჩაის მწვანე ფოთოლი.

ამ ხელმა ბაადო ეს თვალწარმტაცი ხალიჩა ამ ფერფლობზე, რომელზე ათიოდე ეელ წინათ ხხოლოდ გვიმრა და ეკალ-ბარდები მეფობდნენ.

მარტო ნოყიერი მიწა, მზე და ჰაერი როდი ჰყოფნის ჩაის პლანტაციას. ბავშვივით მოვლა უნდა მას. ჩაის ბუჩქი ყოველ დღე მოითხოვს ადამიანის ხელს.

დაბარავ, გათოხნა, ბუჩქების ფორმირება, ნაკვეთში ხელოვნური და ბუნებრივი საკვების შეტანა, შეწამლვა, მიწის გაფხვიერება და ბოლოს მოსავლის აღება—ჩაის მწვანე ფოთლის კრეფა.

— აი, რამდენად მრავალფეროვანია ჩაის პლანტაციებში მუშაობა.

განსაკუთრებით პასუხსაგებია ჩაის მწვანე ფოთლის კრეფა. ამ პეროიდზე ყველაზე მთავარია დროის ფაქტორი, სწორეფაე.

— ეროი დღე, ან თუ გნებავთ რამდენიმე საათიც საკმარისია, რომ ნაზი ყლორტები გაუხშდეს და ფოთლის ხარისხი დაეცეს. ამიტომ ეცდილნთ, რაც შეიძლება სწრაფად კკრიფეთ. რეგოლს თვითეულ წევრს მიჩენილი აქვს გარკვეული მწკრივები. კოლეეურეები პასუხისგებელნი არიან არა მარტო მოკრიფოს მაღალხარისხოვანი ჩაის მწვანე ფოთოლი, არამედ ბუჩქების მოვლა-დამშშვების დარგში ჩაატარონ ყველა აგროტექნიკური ღონისძიებანი. ცხადია, ამ უკანასკნელზე არის დამოკიდებული ჩაის ფოთლის უხვი მოსავლის მიღება, — ვეესაუბრება მოწინავე მერგოლური სოციალისტური შრომის გმირი დ. ქადარია.

შრშნან ამ რეგოლა, ჩაის მწვანე ფოთლის კრეფა რომ დაამთავრა, მაშინვე შუადგა ახალი მოსავლისათვის მზადებას, მოიმარაგა ყველაფერი, რაც საჭირო იყო საშუმოდგომო სამუშაოთა წარმატებით ჩატარებისათვის.

დადგა დეკემბერი. დაიწყეს ჩაის ფართობის გადაბარვა. ბარვის სიღრმე იყო ოცი სანტიმეტრი. ამ პეროიდზე თვითეულ ჰექტარ ჩაის პლანტაციაში ეეე

უცხოეთის პრესის გამოხმაურება რვა სახელმწიფოს საგარეო საქმეთა მინისტრების ვარშავის თათბირის გადაწყვეტილებაზე

საფრანგეთი

პარიზი, 26 ივნისი. (საგანგებო). სიფრანგეთის დემოკრატიული პრესა აფასებს, რომ ვარშავის გადაწყვეტილებამ წარმოადგენენ სსრ კავშირისა და სახალხო დემოკრატიის ქვეყნების სერიოზული ახალ დამპყრობლებულ სამფლობელ-გერმანიის პრობლემა გადაიჭრა მშვიდობისა და დემოკრატიის სასარგებლოდ.

„იმ დროს, როცა ამერიკელი პრესა ლაპარაკობს ბერლინზე და გეფიტაზე ტანკების „შაგმდგომ გუგეზსა და სვესსიიერ სასაო „შავოდოლოგიაზე, — სწერს „ლუმანიტეში" პიერ კერტრანდი, — სახალხო დემოკრატიებისა და სსრ კავშირის საგარეო საქმეთა მინისტრებმა ვარშავაში ხანგრძლივი მშვიდობის პირობები შეიმუშავეს. სხვისა და მოლოტოვის შორის ნოტების გაცვლის შემდეგ, ფოლუსსსადმი სტალინის წერილის შემდეგ ვარშავის განცხადება ომის ვანმიაღებულის პასუხსმგებლობის წინაშე ფაშეზმ. ხალხები ფფასებენ ამას".

„ფრან-ტირერი", „ლიბერასიონი" და „ომბა" ბაზგასმით აღნიშნავენ, რომ საკრთო და შესაძლებელია ოთხმხრივი მოლაპარაკების დაწყება.

ოფიციალი „მონდი" (ისე როგორც „ჰუმანიტერი", „ომბა" და მთელი რიგი სხვა გაზეთები) ვარშავის გადაწყვეტილებებს აფასებენ, როგორც ერთ „ეკოდაწყვეტილებათა პროოლეგს, რომლებიც უფრო გვიან იქნება მიღებული".

ინგლისი

ლონდონი, 26 ივნისი. (საგანგებო). მიუხედავად ამისა, რომ ცნობილ რეა ქვეყნის საგარეო საქმეთა მინისტრების ვარშავის თათბირის შესახებ ლონდონში დიდი ინტერესი გამოიწვია, ინგლისური პრესა დეფილით ეპასუხებს თათბირის გადაწყვეტილებას. ლონდონსა და პროვინციების მთავარი გაზეთები დღეს თითქმის სრულიად უყურადღებოდ ამ თემას და იქმნება შთაბეჭდილება, რომ პრესამ ამ საკითხზე სათანადო ინსტრუქციები მიიღო.

ბერლინი

ბერლინი, 26 ივნისი. (საგანგებო). გაზეთი „ნოიეს დოიჩლანდი" ვარშავის თათბირის გადაწყვეტილებებისადმი მიძღვნილ სტატიაში წერს:

„ალბ, მიუხედავად დასავლეთი სამეკლმფოფლის ცალმხრივი მოემზადებისა და მათ მიერ ხელშეკრულებათა ყველა დარღვევისა, ვარშავაში კვლავ ალიარა საკითხი თათბირზე შეთანხმებულზე, ეს ცხადყოფს სიმტკიცეს კავშირისა და მისი მეზობლების მორალურ ძალისა და პასუხისმგებლობის შეგნების თვალ მსოფლიოში მშვიდობისა განეთარების ნუნის წინაშე... ეს ფერმანელ ხალხსაც ინიჭებს ახალ ძალებს და სულეფიანო მომავლის ახალ იმედს".

გაზეთი ითავსებს ფერეთ ვერმანიის ერთიანი სოციალისტური პარტიის თავმჯდომარეისა ოტო გროტეოოლის განცხადებას, რაც მან გაზეთ „ნოიეს დოიჩლანდს" კორესპონდენტს მისცეთ.

ფინანსიდებაში ნათქვამია: „ეისაე ამამდე შეესაძლებლად აქვს კარგად ფიფეკეთის ყოველთვე იმაში, რაც ხდება, და დიდი კმაყოფილებით ეფლი შეხვედეს საფარო საქმეთა მინისტრების ვარშავის თათბირის შედეგებს. თავისი სამშობლოს ერთიანობით დაინტერესებულმა ყოველ ვერმანელმა ეფლი მოიწონოს თათბირის ოფიციალური ანალიზი ვარშავის ბანაობის ეფლ ეფლ ეფლ