ПРОЛЕТАРІАТОВ
ВСЕХ СТРАН, СОЕДИНЯЙТЕСЬ!

ХРОНИКА

ОРГАН ЦЕНТРАЛЬНОГО КОМИТЕТА КП (б) ГРУЗИИ И ТБИЛИССКОГО ГОРКОМА КП (б) ГРУЗИИ И ДЕПУТАТОВ ТРУДЯЩИХСЯ ГРУЗИНСКОЙ ССР

ОРГАНИ ЦАНТРАЛУРИ КОМИТЕТИСА ДА ТБილисის ГორКომИ КП (ბ) საქართველოს სსრ მშრომელთა დეპუტატების საბჭოს ორგანო

ГРУЗИНСКОЙ ССР ОРГАН ЦЕНТРАЛЬНОГО И ТБИЛИССКОГО КОМИТЕТОВ КП (б) ГРУЗИИ И СОВЕТОВ ДЕПУТАТОВ ТРУДЯЩИХСЯ ГРУЗИНСКОЙ ССР

ГАМОМЦЕМДИ 29-ე წელი

ПАРАСКЕВИ, 9 ІЮЛИСА, 1948 Г. № 135 (8179). ФАСИ 20 КАП.

ДЕС ГАЗЕТИШИ:

ხელმძღვანელი პარტიული და საბჭოთა კადრების მომზადება — „პრავდის" 7-VII მოწონავე (1-ლი გვერდი).
წლიური გეგმა — 7 ნოემბრისათვის (1-ლი გვერდი).
პარტიული ცხოვრება (მე-2 გვერდი).
მთელი ძალები დასრულებულ მოსავლის უდანაკარგოდ აღებისათვის (მე-2 გვერდი).
რკინიგზელის საკავშირო დღისათვის (მე-3 გვერდი).
ადგილობრივი გაზეთების ფურცლებზე (მე-3 გვერდი).
კლიმენტი გოგოვა — მუშაობით შრომით, ... (მე-3 გვერდი).
დ. დავითაშვილი — ერთი უხეირო და ... (მე-3 გვერდი).
უცხოეთის ამბები — დეპეშები (მე-4 გვერდი).

ხელმძღვანელი პარტიული და საბჭოთა კადრების მომზადება

ახლა, როცა ბოლშევიკური პარტია გაშლილ შტეგას აწარმოებს ადამიანთა შეგნებაში კაპიტალიზმის ნაშთების წინააღმდეგ, როცა გადამწყვეტი მნიშვნელობა აქვს მშრომელთა კომუნისტურ აღზრდას, განსაკუთრებით მაღლდება ხელმძღვანელი პარტიული და საბჭოთა კადრების როლი და პასუხისმგებლობა. პარტიისა და ხალხის ნებით საკომანდო პოსტებზე დაყენებულნი, ისინი აღქურვილი არიან მაღალი ნებით და დიდი უფლებებით. ეს ნდობა რომ გაამართლონ, ეს უფლებანი სამშობლოს საკეთილდღეოდ, ხალხის საკეთილდღეოდ, უფრო სრულად და უკეთ რომ გამოიყენონ, ხელმძღვანელი პარტიული და საბჭოთა კადრები ბოლშევიკური ენერგიით და საბჭოთა კადრები ბოლშევიკებად ან ... ...

პარტიული ცხოვრება

გავაძლიერეთ პარჯიული კონფერენციები კომუნისტთა თეორიული სწავლებისადმი

ეუანასკნელ ხანებში ტყიბულის რაიონში მნიშვნელოვნად გაუმჯობესდა კომუნისტთა თეორიული სწავლება. რვაასამდე კომუნისტი დამოუკიდებლად სწავლობს პარტიის ისტორიასა და დიდი ბელადების ლენინისა და სტალინის ბიოგრაფიებს. გარდა ამისა, შექმნილია პარტიის ისტორიის შემსწავლელი 15 წრე, რომლებშიც გაერთიანებულია 252 კაცი. ლენინისა და სტალინის ბიოგრაფიების შემსწავლელ 9 წრეში გაერთიანებულია 200 მსმენელი.

რაიონული აქტივისათვის ტყიბულის რაიკომის პარტკაბინეტთან შექმნილია აქტივის სემინარი, რომელშიც გაერთიანებულია 40 მსმენელი. სემინარში წელს შესწავლილ იქნა ამხანაგ სტალინის თხზულებათა პირველი და მეორე ტომები. სემინარიაზე განსაკუთრებულ აქტივობას იჩენენ და პოლიტიკურ მომზადებას ამყოვანებენ კომუნისტები: მშრომელთა დეპუტატების ტყიბულის რაისაბჭოს აღმასკომის მდივანი დ. მარუაშვილი, მთავარქანაბარიმომზარაგების ტყიბულის რაიკანტორის უფროსი ა. ქასარაშვილი, სპერთველის კ. ჯ. (ბ) ტყიბულის რაიკომის საორგანიზაციო-საინსტრუქტორო განყოფილების გამგე დ. ბოკერია და სხვები. სემინარი შექმნილია აგრეთვე ლენინისა და სტალინის სახელობის შაბტების პირველად პარტიულ ორგანიზაციებთან.

ახლახან დაამთავრეს მუშაობა ტყიბულ-ქანაბჩირის ტრესტთან და ორმირის ჩაის ფაბრიკასთან არსებულთა საღამოს ექვსთვიანმა პარტიულმა სკოლებმა, რომლებშიც 58 მსმენელი იყო გაერთიანებული.

წელს გამოშვებულ იქნა პარტიის ისტორიის შემსწავლელი 5 წრე, პოლიტეკონომიის 2 წრე და ლენინისა და სტალინის ბიოგრაფიების შემსწავლელი 5 წრე.

მთელი რიგი პირველადი პარტიული ორგანიზაციები სათავეში უდგანან კომუნისტთა თეორიულ სწავლებას და სისტემატურ დასმარებასა და კონტროლს უწევენ წიგნზე დამოუკიდებლად მომუშავეებს. მაგალითად, ლენინის სახელობის შაბტში პარტიის ისტორიას დამოუკიდებლად ეუფლება 69 კომუნისტი, ხოლო დამზმარე წყარობით სწავლობს 40 კომუნისტი. პარტიული ორგანიზაცია (მდივანი ნ. ქასარაშვილი) წიგნზე დამოუკიდებლად მომუშავეთათვის ზზრნად აწყობს ინდივიდუალურ და ჯგუფურ კონსულტაციებს. წელს ამ ჯგუფური გასაუბრება 7-ჯერ ჩატარდა, ხოლო ინდივიდუალური გასაუბრება — 23-ჯერ. ეწყობა თეორიული კონფერენციები, რომლის მუშაობაში მონაწილეობას იღებს კომუნისტთა აქტივი. კომუნისტებმა დ. ყანნაშვილმა, გ. პატარიძემ, ი. კუპრაშვილმა, გ. ჩიტიშვილმა და სხვებმა დიდნანი დაამთავრეს პარტიის ისტორიის შესწავლა და ახლა მარქსზზ-ლენინიზმის კლასიკოსთა სხვა ნაშრომებს სწავლობენ. კომუნისტთა იდეურ-პოლიტიკური დონის ამაღლებისათვის კარგად მუშაობენ აგრეთვე სტალინის სახელობის შაბტის, ორპირის ჩაის ფაბრიკის, ტყიბულის მაღაროების პოლიკლინიკის და სხვა პირველადი პარტიული ორგანიზაციები.

უნდა აღინიშნოს, რომ ზოგიერთმა პარტიულმა ორგანიზაციამ შეასუსტა კომუნისტთა თეორიული სწავლებისადმი ზრუნვა და კონტროლი. ტყიბულ-ქანაბჩირის ტრესტის სამთო-სამეული რაზმის პირველად პარტიულ ორგანიზაციაში (მდივანი დ. კუბლაშვილი) გაუარესდა კომუნისტთა პარტიულ-პოლიტიკური სწავლება, შესუსტდა კომუნისტებისადმი დ.ზმარება და კონტროლი. ამის გამო ბევრმა ამხანაგმა მიიგიწყა თავისი იდეური დონის ამაღლებისათვის ზრუნვა. გასულ წელს თეორიული კონფერენცია მოეწყო ნ-ჯერ, წელს კი თეორიულ კონფერენციაზე არავის უფიქრია, არ ეწყობა კომუნისტებთან გასაუბრებანი. 15 კომუნისტისგან 5 დამოუკიდებლად სწავლობს პარტიის ისტორიას. ი. შუმაკოვი წელიწადზე მეტია პარტიის ისტორიას სწავლობს, მაგრამ მოკლე კრესის მესამე თავს არ გასცილებია, ვ. მუკოვნიოვი კი—მეორე თავს. დაწარჩენმა კომუნისტებმა მთლიანად მიიგიწყეს წიგნზე მუშაობა.

მიმდინარე წლის 28 თებერვალს პარტიულმა ორგანიზაციამ მოისმინა კომუნისტთა პარტიულ-პოლიტიკური დონის ამაღლების საკითხი. არც ერთ კომუნისტს თავისი ანგარიში არ გამოუთქვამს ამ საკითხის გამო. კრება დაკმაყოფილდა მხოლოდ პარტიორგანიზაციის მდივნის მოკლე ინფორმაციული ანგარიშით. დადგენილებაც ზოგადი მიიღეს. 12 მარტს პარტორგანიზაციამ აკლავ განიხილა კომუნისტთა თეორიული სწავლების საკითხი. მოხსენებით აკლავ პარტორგანიზაციის მდივანი გამოვიდა, მაგრამ მას არაფერი უთქვამს, თუ როგორ შესრულდა წინა პარტიულ კრებაზე ამ საკითხის გამო მიღებული დადგენილება.

პარტიული სწავლება სუსტადაა დაყენებული ტყიბულქანაბჩირის ტრესტის მთავრობა. ტრესტი ამ საკითხის გამო ინფორმაციას ორგანიზაციაში 27 კომუნისტისა. მათი უმეტესი ნაწილი არ მუშაობს თავისი პოლიტიკური ცოდნის ამაღლებისათვის, ბოლშევიზმის დაუფლებისათვის. კომუნისტმა რ. ზარნაძემ განაცხადა, რომ დაამთავრა პარტიის ისტორიის შესწავლა, მაგრამ შემოწმებიდან გამოჩენილა, იგი სუსტად ერკვევა პარტიის ისტორიის საკითხებში. სუსტადა მუშაობენ თავიანთი თეორიული დონის ამაღლებისათვის აგრეთვე კომუნისტები მ. გოგლიძე, ა. მესხი, გ. მამაგიშვილი, მ. დონაძე და სხვები. პარტიული ორგანიზაცია (მდივანი ნ. სანაძე) ნაკლებ დახმარებასა და კონტროლს უწევს კომუნისტებს. მაგალითად, წელს წიგნზე დამოუკიდებლად მომუშავეთათვის არც ერთხელ არ მოუწყვია კონსულტაცია და ჯგუფური გასაუბრება. კომუნისტთა იდეურ-პოლიტიკური სწავლების საკითხი პარტიულმა ორგანიზაციამ წელს მხოლოდ ერთხელ განიხილა. არ შეუმოწმებიათ მიღებული დადგენილების შესრულება. ამიტომ იყო, რომ პარტიული კრების შემდეგ კომეთსმისა თეორიული სწავლების საკმე არ გიმეორებულებულა. არადამაკმაყოფილებელია ამ პარტიული ორგანიზაციის ხელმძღვანელობა კომკავშრომადმე.

მსგავს ფაქტებს რაიონის ზოგიერთ სხვა პირველად პარტიულ ორგანიზაციებშიც ვხვდებით. საჭიროა აღნიშნულმა პარტიულმა ორგანიზაციებმა აღმოფხვრან კომუნისტთა პოლიტიკური სწავლებაში არსებული დეფექტები, მტკიცე პარტიული კონტროლი დაიწესონ კომუნისტთა თეორიული სწავლებისადმი.

ნ. მეჩკვილავა

„კომუნისტის“ საკუთარი კორესპონდენტი.

მთელი ძალები დავრაზმოთ მოსავლის უდანაკარგოდ აღებისა

საუკეთესოდ დავამუშაოთ ნათესი, სწრაფად ავიღოთ კრეული

(საქართველოს კ. პ. (ბ) სამხრეთ ოსეთის საოლქო კომიტეტის პლენუმზე)

შესდგა საქართველოს კ. პ. (ბ) სამხრეთ ოსეთის საოლქო კომიტეტის მორიგი პლენუმი. პლენუმმა განიხილა საკითხი — ოლქის კოლეტურნეობებში ნათესთა დამუშავების მდგომარეობა და მოსავლის აღებისათვის მზადების შესახებ.

ამ საკითხზე მოხსენებით გამოვიდა მშრომელთა დეპუტატების სამხრეთ ოსეთის საოლქო საბჭოს აღმასკომის თავმჯდომარე ამხ. ი. კუდუხოვი.

— ოლქის კოლეტურნეობებმა—სოფლ მოამხსენებელმა,—ახორკეკეიბდნენ ერ საკავშირო კ. ჯ. (ბ) ცენტრალური კომიტეტის 1947 წლის თებერვლის პლენუმის დადგენილებას, მაღალხარისხოვნად შესარულეს საგაზაფხული კულტურების თესვა, მაგრამ ჩამორჩა მათი დამუშავება. 25 ივნისისათვის სამინდოს ნათესთა პირველი თოხნის გეგმა შესრულებული იყო 92,5 პროცენტით, მეორედ თოხნისა კი მხოლოდ 22,6 პროცენტით. ჩამორჩა კართოფილის ნათესა თოხნაც. ნათესთა დამუშავების ტექნი განსაკუთრებით დაბალია ლენინგორის რაიონში.

არადამაკმაყოფილებელი მდგომარეობაა შარის „ბარხლის ნათესის გამოკვების მხრივ. ბევრმა კოლეტურნეობამ პირველი გამოკვება დიდი დაგვიანებით დაამთავრა. ნათესი მეორედ გამოკვებეს სოფელ თამარაშენის, ერედვის, დიდი ძარწმისა და წინაგორის საბჭოში მოამავლმა კოლეტურნეობებმა. სხვა კოლეტურნეობებს ამ მხრივ დღემდე არაფერი გაუკეთებია.

— ოლქის კოლეტურნეობები,—აღინიშნა შემდეგ მოახსენებელმა,— მალე შეუდგებიან თავთავიანი კულტურების მოსავლის აღებას. ოლქში პირველს 23.992 ჰექტარი უკავია. საჭიროა მთელი მოსავალი მოკლე დროში და უდანაკარგოდ ვიღოდა, წარმატებით შეკალრულოთ პური დამზადების გეგმა.

თივის აღების დღეები უკვე დადგა. ოლქის კოლეტურნეობებმა მიმდინარე წელს 19.000 ჰექტარზე უნდა აიღონ თივა, უნდა ჩაიღოს აგრეთვე 10.000 ტონა სილოსი. ამის გარდა, საზამთრო საძოვრებზე უნდა დამზადდეს 170.000 ცენტნერი თივა. ბტკიცე საკვები ბაზის შექმნა მეცხოველეობის აღმავლობის საწინდარია. 25 ივნისისათვის მხოლოდ 58 ჰექტარზე იყო გათიბული თივა. განსაკუთრებით ცუდი მდგომარეობაა საზამთრო საძოვრებზე თივის დამზადების მხრივ. ოლქის არც ერთი რაიონის საზამთრო საძოვრებზე თივის აღებისათვის არ გაუგზავნია მუშაზელის საკმარ რაოდენობა. უახლოეს დღეებში დაეყოფენდნენ უნდა გამოსწორდეს ნაკლი თივის აღების საქმეში.

ოლქში არადამაკმაყოფილებელად მიმდინარეობს სახელმწიფოსათვის სოფლის მეურნეობის პროდუქტების ჩაბარება, 20 ივნისის ცნობით, ხორცის ჩაბარების ნახევარი წლის გეგმა ოლქის კოლეტურნეობებს შესრულებული ჰქონდათ 78,6 პროცენტით, რძის ჩაბარებისა—41,8 პროცენტით, კვერცხისა—44,5 პროცენტით, მატყლისა — 99,5 პროცენტით. დამზადების საქმეში ასეთი ჩამორჩენა გამოწვეულია დამაბზადებელი ორგანოების, პარტიული და საბჭოთა ორგანიზაციების არადამაკმაყოფილებელი მუშაობით. ოლქის სამომხმარებელი კოოპერაციის კავშირის დამზადების კანტორამ და მისმა ქსელმა ვერ მოაწესრიგა პროდუქტების აღრიცხვა, ამით არის გამოწვეული ის, რომ ჯერ კიდევ აღვილი აქვს დამბინარეებისა და გაფლანგვის ფაქტებს დამაზადებელ ორგანიზაციებში. საჭიროა აგრეთვე სათანადო ყურადღება დაეთმოს ამ ორგანიზაციებში მომუშავე კადრების შერჩევას.

მთელ რიგ კოლეტურნეობებში არასახარბიელო მდგომარეობაა შრომის ორგანიზაციის მოწესრიგების მხრივ. ცალკეულ კოლეტურნეობებში შრომის ცუდი ორგანიზაცია ხელს უშლის უხვი მოსავლის მიღებას. ზარმაწ სტალინირის რაიონის სოფელ ქვემო ოქენისის კოლეტურნეობამ სარწყავი ფართობის თვიეულ ჰექტარზე მხოლოდ 5 ცენტნერი შაქრის ჭარხალი მიიღო. ქვემო ტბეთის კოლეტურნეობაში თვითეულ ჰექტარზე 1,5 ცენტნერი სიმინდი მიიღეს.

კოლეტურნეობათა შემდგომი გამტკიცებისათვის დიდი მნიშვნელობა აქვს გამომუშავების ნორმებისა და შრომის მეფასების ზუსტად დადგენას. ამ სეფიოსეულ საქმეს ზოგიერთ კოლეტურნეობაში არ ექცევა სათანადო ყურადღება. სტალინირის რაიონის სოფელ შუა დმენისის კოლეტურნეობაში, თვითეულ კაცზე სიმინდის ნათესის თოხნის დღიური ნორმა განისაზღვრება 400 კვადრატული მეტის რაოდენობით, მაშინ, როცა კოლეტურნეობის წევრეი ფიველდღიურად თავისუფლად თოხნიან 800-1000 კვადრატულ მეტრ ფართობს. ამავე კოლეტურნეობაში თვითეული გუთნეულისათვის დღიური გამომუშავების ნორმა დაწესებულია 770 კვადრატული მეტრი მიწის ფართობი. ამ კოლეტურნეობის გეგერდით მდებარე ქვემო დმენისის კოლეტურნეობაში კი თვითეული გუთნეულისათვის დაწესებულია დღიური ნორმა 3.000 კვადრატული მეტრის რაოდენობით.

სსრ კავშირის ბინისტრთა საბჭოს დადგენილებამ—„კოლეტურნეობებში შრომის ორგანიზაციის გაუმჯობესების, შრომის ნაყოფიერების გადიდებისა და ანაზღაურების მოწესრიგების ღონისძიებათა შესახებ“ შრომითი აღმავლობა გამოიწვია საკოლეტურნეო სოფლში, საჭიროა, რათა უფრაედად გავაბაროთ თვალრნოს ეს უმნიშვნელოვანესი ღონისძიება, ეიბრძოლოთ იმისათვის, რომ მეოთხე სტალინური ხუთწლედის მესამე წელს საკოლეტურნეო მინდვრებზე მიეიღოთ უხვი მოსავალი, პირნალოად შეეასრულოთ დიდი სტალინისათვის მიცემული პირობა.

მოხსენების ირგელე გაიმართა კამათი. საკრთველოს კ. ჯ. (ბ) ზნაურის რაიკომის მდივანმა ს. ჯიოევამ აღნიშნა, რომ რაიონის კოლეტურნეობათა ემბაგლესობა კარგად უკლის ნათესს. მეწინავე კოლეტურნეობათა გვერდით რაიონში არიან ისეთი კოლეტურნეობებიც, რომლებიც უბარალოდ და დაგვიანებით ამუშავებენ ნათესს. მათ რიცხვს ეკუთვნის ქვემო ძალინის, ახალშენის კოლეტურნეობები. სიმინდის თოხნას აკიანურებენ ზემო წორბისის, ვახტანის, ყორნისის კოლეტურნეობები. ზოგან ჯერეოვანი ყურადღება არ ეთმობა რეოლტარი სისტემით მუშაობას. შრომის გათანაბრებას ადგილი აქვს თერეკვანინა და ქვემო ძალინის კოლეტურნეობებში.

ოლქის სამომხმარებლო კოოპერაციის კავშირის მუშაობის კრიტიკით გამოვიდა საქართველოს კ. ჯ. (ბ) ჯკავის რაიკომის მდივანი ამხ. ა. ცხოვრებოვი. მან აღნიშნა, რომ რაიონის კოლეტურნეობებს ალოთი ცელები და სხვა სასოფლო-სამეურნეო იარაღები, რომელთა მოპარაგებისათვის არ ზრუნავს ოლქის კოოპერაცია.

კამათში გამოვიდა აგრეთვე ამხ. ბ. ტეკაევი, რომელმაც მაცივად გააკრიტიკა სტალინირის რაიონის სოფელ ხეთაგურეთის, ქვემო ბაბეთის, ზნაურის რაიონის სოფელ ვეერგვეინის, თიღვის, ლენინგორის რაიონის ვარეულანის, ყანჩავეთის კოლეტურნეობათა ხელმძღვანელები, რომლებიც მოსავლის აღების პროგრამისათვის არ ამზადებენ ხანმარსაწინააღმდეგო საშუალებებს.

საქართველოს კ. ჯ. (ბ) სამხრეთ ოსეთის საოლქო კომიტეტის მდივანმა პროპაგანდისტ დარგში ამხ. ი. კუდუხოვმა ილაპარაკა გაზეთ „პრავდაში“ პარტიის ცენტრის რიკომის მუშაობის შესახებ გამოქვეყნებულ წერილზე და საჭიროდ სცნო ამ გამოცდილების ფართოდ გაერცელება.

კამათში გამოვიდნენ აგრეთვე გ. მიროტაძე (სოფლის მეურნეობის საოლქო სამმართველოს უფროსი), რ. ლაზარაშვილი (პარტიის სტალინირის რაიკომის მდივანი) და სხვ. სულ 11 კაცი.

პლენუმმა განხილულ საკითხზე მიიღო სათანადო დადგენილება.

ვ. ფალავანდი

„კომუნისტის“ საკუთარი კორესპონდენტი

გავუთანასწორდეთ მოწინააღმდეგეს — ჭარის ველზე

ათი დღის წინათ დაიწყო საგარეჯოს რაიონში თავთავიანი მარცვლეული კულტურების შერეტვეთ აღება. ახლა პირიველი მთლიანად მომწიფდა და გაჩაღდა მასობრივი მკა. საგარეჯოელმა კოლეტურნეებმა 11.210 ჰექტარზე უნდა აიღონ მოსავალი. დღეადე კომბაინებითა და ხელით მოამლილი 1.300 ჰექტარზე მეტი.

მოწინავე კოლეტურნეობები მუშაობის კარგ მაგალითებს გვიჩვენებენ. 800 ჰექტარზეა გადაშლილი სარითველი ტელმანის სახელობის კოლეტურნეობის (თავმჯდომარე გ. ბენდაშვილი) პურეულის ყანები. ეს კოლეტურნეობა რაიონში ძლიერი კოლეტურნეობაა. მოსავლის აღებაზე ამ კოლეტურნეობაში 3 კომბაინი მუშაობს, რომლებმაც უნდა აიღონ 600 ჰექტარი მოსავალი. კოლეტურნეები ორგანიზებულად გამოდიან სამუშაოდ, 400 შრომისუნარიანი წევრიდან ყოველდღიურად მოსავლის აღების სამუშაოზე მონაწილეობს 260 კაცი, დანარჩენები სათითნო კულტურების დამუშავებაზე და სხვა უბანზე მუშაობს.

წინათ კოლეტურნეობას ბეღლები დაფანტულად ჰქონდა განლაგებული, უხმელეთბოდა პურეულის გადაზიდვა, დაცვა და მეტი ხარჯვიც მოსდიოდა. ახლა კასტრის ეზოში შენდება უზარმაზარი ახალი საწყობი, რომელიც 1.000 ტონა მარცვლეულს დაიტევს. მალე მზად იქნება აგრეთვე 500 ტონის ტეკეადნის საწყობი. მკისა და ლეწვის პარალელურად მიმდინარეობს მარცვლეულის გაწმენდა ალეოებზე. შემდეგ მანქანებით იგზავნება „ხაოტბურნინის“ ბუნკერში.

ორი კომბაინი იღებს მოსავალს კომკავშრომელი ბრიგადის ნაკვეთებში. ეს ბრიგადა სანიმუშოდ მუშაობს. იგი 28 კომკავშრომელისგან შესდგება. მათ კარგად დათესეს, მოუარეს ყანებს და კარგი მოსავალიც მიიღეს. კომკავშრომელები ყოველ უბანზე მუშაობენ: მარცვლეულის გაწმენდაზე — თინა ჰაქაშვილი, ნუცა ჯუმბერიძე, ლეონილა ბარბაქაძე, ს. ზენკარაშვილი. კომბაინებიდან მარცვლეულს გადმოცლაზე მუშაობენ ა. გიჩერიაძე და მ. კვინიკაძე, დაბლოლებაზე 7 კაცია გამოყოფილი, ხოლო თავთავის აკრეფაზე — 12. მათ პირობა აქვთ დადებული მოსავლის აღება 15 სამუშაო დღეში დაამთავრონ. ამ ბრიგადიდან პირველად ჩაბარება სახელმწიფოს მაღალხარისხოვანი მარცვლეული. ეს წარმატება კომკავშრომელი ორგანიზაციის მდივნის პ. ნათენაძის და ბრიგადირ მ. ბერაძის კარგი მეშუბობითაც აიხსნება.

კომბაინის თვითეულ აკრეფგაქტ მოსაბურებას უწევენ 20 კაცი. მოსავალს უდანაკარგოდ იღებს კომბაინერი ა. ჩეკერაშვილი, მისი დღიური გამომუშავება 12-13 ჰექტარია. კარგად მუშაობს კომბაინერი ა. ამდიშვილიც.

მომზადებული ზეხედი მოსავლის აღებას სოფელ პატარაძეულის ლენინის სახელობის კოლმეურნეობა. მას ასაღები აქვს მოსავალი 640 ჰექტარზე. აქ 3 დღეა, რაც პურეულის მკა დაიწყეს. კარგად მუშაობს კომბაინერი მ. მეცხვარაშვილი. იგი დღიურად იღებს 14-15 ჰექტარს. მან მარტო ერთ დღეს, 6 ივლისს 18 კილოგრამი საწეკეი დაზოგა. მის მაგალითს დანარჩენნმა კომბაინერებ უნდა მიბაძონ.

ამ კოლეტურნეობაში პურეულის ხელით აღებაც გაჩაღდა. გეგმით გათვალისწინებულ 150 ჰექტარიდან პირველ 3 დღეს 10 ჰექტარი მომკეს. ა. ონაშვილი დღიურად მკის 2.500-3.000 კვადრატულ მეტრ ფართობს, ნაცვლად 1.500 კვადრატული მეტრისა, მარო გაზაირაშვილი მკის 2.000 კვადრატულ მეტრს, ასევე გადაჭარბებით ასრულებს ნორმებს ს. გურგენიძე.

შემოწმებამ ნათელსყო აგრეთვე, რომ ზოგან ჯერ კიდევ არის ნაკლოვანებები მოსავლის აღებაში, სარითველის ბუფიანის სახელობის კოლეტურნეობაში მამაბრივად იღებენ მოსავალს, მაგრამ ამ ჯერ კიდევ მოუწესრიგებელია შრომა, კომბაინები ცუდად იღებენ პურეულს, დანაკარგები დიდია, ნაკლებად ზრუნავენ ამიმკაზე და თავთავის აკრეფაზე. 7 ივლისს კომბაინერი ფ. შაბანოვი უზარმაზარ ოყოდგი ბალეზი გაუღლეწავ თავთავს და ალეზლაკო დარჩენილ ჩაწოლილ ყანაზე შემობრუნებისას კომბაინი სანახევროდ ანადგურებდა. ამას გულდამშვიდებით შესაცქერად კოლმეურნეობის თავმჯდომარის მოადგილე ვ. სდფენაძე, არც ბრიგადირ ნ. დოხტაურაშვილს მიეფია ზომები. მერე კომბაინის მართველ მ. შაბანოვი, იგი უკეთესად ალეზლეთ ალეზლეს, მაგრამ ნამკაკს მაინც ყოლეს, გაულეწავ თავთავს. მინდვრად მოუგვარებელია კომბაინის აკრეგგატზე მომუშავეთა კვება. ალეზლეს ნაკვეთებს ყოველდღიურად არ ზამაკვენ. ალმრიცხველი მ. ჯარიაშვილი ამ საქმეს ავალებს მეზონეს, რომელსაც ეს არ ეხება. კალო მოსაკლოს ასაღები ნაკვეთს დამორგებულია ერთ კილომეტრზე მეტი მანძილით. კალო ირგვლივ შემოუხსნავია, დაიმართება მოწყობილი და წვიმის დროს მოსალოდნელია მარცვლეულის წალეკვა.

სოფელ პატარაძეულის ლენინის სახელობის კოლეტურნეობაში მომუშავე № 10 კომბაინს 7 ივლისს არ ჰქონდა ნამკაკის დამბულულებელი და ნამკაკს თავთავებსაც აყოლებდა. მტლის მეზონეი ამბ. ფიცხელაური არ სწერს ერთ კალოზე მიღებული მარცვლეულის წონას, არ ადარებს კოლმეურნეობის მეზონეის ჩანაწერებთან. 7 ივლისს ამბ. ფიცხელაურს ჩანაწერები სრულებით არ აღმოაჩნდა.

სახელმწიფოსათვის მარცვლეულის ჩაბარება პირველებმა დაიწყეს სარითველის ტელმანის, ბუღანოვის ბავრიკოვის და ოჯარიანის ბაკაძის სახელობის კოლმეურნეობებმა. მათ უკვე ჩაბარეს 12 ტონამდე მარცვლეული. სახელმწიფოსათვის პურის ჩაბარების ტემპს ამლიერებენ ჩაიღეურის მოლოტოგრის, ვორონეშოვოს, ვეორეშენდის ცხაკაის, ბერიას, საგარეჯოს ეუფანოვის სახელების კოლმეურნეობები. ისინი მაღალხარისხოვან მარცვლეულს აბარებენ.

თავთავიანი მარცვლეული კულტურების ალებაში შემჩნეული ნაკლოვანებანი დროულად უნდა გამოვასწოროდ, გავაძლიეროთ სახელმწიფოსადმი მარცვლეულის ჩაბარების ტემპი.

ნ. ჯანჯღავა

„კომუნისტის“ სპეციალური კორესპონდენტი

პარჯიის რუსთავის საქალაქო კომიტეტის პლენუმი

საქართველოს კ.პ.(ბ) რუსთავის საქალაქო კომიტეტის მეორე პლენუმმა, რომელიც ამ დღეებში შესდგა, განიხილა საკითხი ამიერკავკასიის მეტალურგიშენის ტრესტის მიერ 1948 წელს ასაშენებელ ობიექტებზე სამუშაოთა გრაფიკის შესრულების შესახებ. მოხსენებით გამოვიდა ამიერკავკასიის მეტალურგშენების ტრესტის მთავარი ინჟინერი ამხ. ნ. გიორგაძე.

— ამიერკავკასიის მეტალურგიული ქარხნის შენებლებმა წინაზე წელს დეკა საბრძოლო ამოცანა,— სთქვა მოამხსენებელმა, — ააგეს და საექსპლოატაციოდ გადასცეს თბოელექტროცენტრალის პირველი რიგი, მარტენის საამქროს პირველი რიგი და ბლუმინგი. გარდა ამისა უნდა ააგეთ და საექსპლოატაციოდ გადასცეთ 15.000 კვადრატული მეტრი საცხოვრებელი ფართობი.

მომხსენებელი აღნიშნავს, რომ მშენებლები საკმით ანადგენენ ამხანაგ სტალინისათვის მიცემულ პირობას, ისინი ყველაფერს აკეთებენ ამისათვის, რომ წელს გამოშვებულ იქნას ქართული ფოლადის პირველი სხმელი. სამივე ობიექტის მშენებლებმა ვადამდე და გადაჭარბებით შეასრულეს ნახევარი წლის სამშენებლო სამონტაჟო სამუშაოთა გეგმები.

მომხსენებელმა დამსწრეთა ყურადღება გაამახვილა იმ ნაკლოვანებებზე, რომლებიც აფერხებენ გეგმების შესრულებას საკმეს. მარტენის საამქროს მშენებლობაზე ხშირია სამუშაოთა გრაფიკის დარღვევები, აგრეთვე მუშახელის მოცდენის შემთხვევები. მოუწესრიგებელია მშენებლობის ლითონითა და აქმე მექანიზმებით მომარაგების საქმე .

მოხსენების გარშემო კამათში პირველი გამოვიდა ამიერკავკასიის მეტალურგიული ქარხნის დირექტორი ამხ. ნ. გოგესლაური. მან აღნიშნა, რომ ნეასი ტემპით მიმდინარეობს თბოელექტროცენტრალის სანაბრეო ესტოკადის, მაზუთსაცავისა და სხვა მთელი რიგი ობიექტების მშენებლობა. საჭიროა ამთავითვე მოიტანონ იქნას ზომები წინასწარქარხნო რეკნიგზების და საავტომობილო გზების მშენებლობის დასაჩქარებლად.

საქართველოს კ.პ.(ბ) რუსთავის საქალაქო კომიტეტის მდივანი კაღრენი დარგში ამხ. ი. ვიშნიაკოვი შეჩერდა რამ მიზეზებზე, რომლებიც სამუშაოთა გრაფიკის დარღვევებს იწვევენ, ილაპარაკა პარტიული და სამეურნეო ორგანიზაციების ამოცანებზე ამ ნაკლოვანებათა ლიკვიდაციის საქმეში.

ამიერკავკასიის მეტალურგშენის ტრესტის მთავარმა ინჟინერმა ამხ. ბ. ბარამაძემ თავისი გამოსვლა მიუძღვნა მშენებლობის კულტურის ამაღლებს, შრომითი პროცესების გამარტივების და მოწესრიგების სამშენებლო ტექნიკის მიღწევათა ფართოდ გამოყენების საკითხებს.

კამათში გამოვიდნენ აგრეთვე სამშენებლო კომბინატის თავმჯდომარე ამხ. კილასონია, „კავკეურგრეშონტაჟის“ უბნის უფროსი ამხ. პოდგორეცკი, „ბრძმრომშენის“ სამმართველოს უფროსი ამხ. ოსტროვსკი და სხვები.

პლენუმის მუშაობა შეაჯამა საქართველოს კ. ჯ. (ბ) რუსთავის საქალაქო კომიტეტის მდივანმა ამხ. გ. ზედგინიძემ.

განხილულ საკითხზე პლენუმმა მიიღო სათანადო დადგენილება.

კაკრეთის რაიონი, პურის აღება კოლმეურნეობაში. მტლ.ის აღმრიცხველი ი. გიგილოშვილი (მარჯვენე) აჯამებს ტრაქტორისტ პ. ბოგოლიუბოვის დღიურ ნაბუშევრის.

ფოტო ალ. გინზბურგისა.

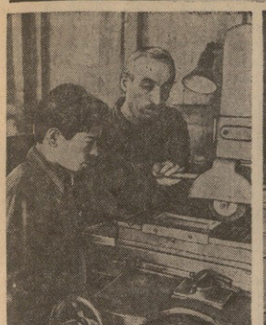

თბილისის რადიოტელეფარადის ქარხნის საიარალო საამქროს ზეინკლები მეიარაღე ზოთა ბოკორაშვილმა ხუთწლიანი დავალება 104,7 პროცენტით შეასრულა. სურათზე: ზ. ბოკორაშვილი და მისი მოწაფე ნ. კოსტავა სახეს დაზგასთან.

თბილისის სასოფლო-სამეურნეო იარაღმანქანების ქარხნის ამწეობი საამქროს ზეინკლები გ. ჯაჯანელი, რომელიც დღეიერ ნორმებს 200-250 პროცენტით ასრულებს, ათვალიერებს მის მიერ აწყობილი ვენჩის შესაფამ ასარატებს.

ფოტო რ. აკოფოვისა

ᲐᲓᲒᲘᲚᲝᲑᲠᲘᲕᲘ ᲒᲐᲖᲗᲝᲛᲒᲘᲡ ᲤᲣᲠᲪᲚᲔᲑᲖᲔ

ᲚᲐᲒᲠᲝᲛᲓᲘᲡᲚᲘ ᲒᲛᲘᲠᲘᲡ ᲒᲐᲛᲝᲪᲓᲘᲚᲔᲑᲐ—ᲙᲔᲓᲔᲚᲘ ᲛᲔᲗᲝᲛᲑᲐᲫᲘᲡᲗᲕᲘᲡ

საქართველოს მეთამბაქოენენ წელს თავდადებით შრომობენ, რათა საქმით გაამართლონ დიდი სტალინისათვის მიცემული პირობა.

ამ ამოცანის შესრულებას მიუძღვნა ქედის ინაფოლეთისა გაზეთის „ბოლშევიკური კოლმეურნეობისათვის“ 19 ივნისის ნომერში პირველი გვერდის სამი სვეტი. ხოლო ვამოცდილების გაზიარების მიზნით რედაქციამ მეორე გვერდზე დამეუნდა ლაგოდეხის რაიონის კოლმეურნეობა „შრომის“ მერკოლურის, სოციალისტური შრომის გმირის ეფერ ქამარიძის წერილი სათაურით: „თამბაქოს უხვი მოსავლისათვის ბრძოლის ჩემი მეთოდი“. იგი თავის წერილით აცნობს ქედელ კოლეეურნე მეთამბაქოელს, თუ როგორ მოიყვანა შარშან თამბაქოს უხვი მოსავალი.

ამ წერილში ვკითხულობთ:

„მოსავალიანობის გადიდების ერთ-ერთი გადაწყვეტები ფაქტორი სასუქია. მაგრამ სასუქმა, რომ კარგი ეფექტი მოგვცეს, უნდა ვიცოდეთ ამ ნაკეთის შემადგენლობა, რომელსაც ვამზადებენ და სახსუქებიც ამის მიხედვით გამოვიყენოთ... გამოცდილებამ დაგვიწმუნა, რომ ფოსფორმანა და წყლიანი ტოტების დაფლობის შემდეგ მიღებული ტყის ზაფი მიწა ძალზე კარგად მოემეფლოს თამბაქოს ნორჩ ნერგებზე. ამიტომ ტყიდან მოყვანილი 16 ტონამდე მიწა, იგი მთელ ფართობზე ხელით მოვფარეკვეთ და ნაადგილი ჩავთოხნეთ“.

შემდეგ იგი ლაპარაკობს აგროონისძიებათა გატარებაზე, ჯაჭანაი ჩითოლის მიღების გზებზე, გადარგვაზე, მოსავლის აღებაზე და სხვ. ამ წერილის დაბეჭდვით გაზეთმა კარგი საქმე გააკეთა. იგი დაეხმარება კოლმეურნეებს თამბაქოს მოსაალიანობის შემდგომი გადიდებისათვის ბრძოლაში.

ᲛᲔᲢᲘ ᲓᲐ ᲛᲐᲚᲐᲚᲮᲐᲠᲘᲡᲮᲝᲕᲐᲜᲘ ᲛᲐᲠᲒᲐᲜᲔᲪᲘᲡᲐᲗᲕᲘᲡ

გაზეთი „ᲗᲘᲐᲗᲘᲠᲘᲡ მაღარიელი“-ს 25 ივნისის ნომერში მეორე გვერდი დათმობილი აქვს ლენინის სახელობის მაღაროთა მეშაობის ჩვენებას. წერილში — „პარტიული ორგანიზაცია ღრმად სწვდება წარმოების საკითხებს“, ვკითხულობთ:

„პარტიულმა ორგანიზაციამ მიმდინარე წლის 12 თებერვლის პარტიული კრების დადგენილება მექანიზმების გამოყენების შესახებ შესრულების შემოწმების თვალსაზრისით განიხილა 13 მაისს და გამოარკვა, რომ თუ წინათ მექანიზმები ჩამორჩებოდნენ გეგმის შესრულებაში, პარტიული კრების დადგენილების განხორციელების შედეგად ახლა წარმატებით მეშაობენ“.

წერილში მოყვანილია ამის დამადასტურებელი მაგალითები. შემდეგ გაზეთი სწერს:

„ეკონომიას აქ მიაღწიეს რაციონალიზატორული წინადადებების გაცარებით, მექანიზმების წესიერად გამოყენებით. დიდი ყურადღება ექცევა მაღაროში ტექნიკური მასალების მომპრონებით ხარჯვას, მაღნის გამოსავლის გადიდებას, მისი ხარისხის გაუმჯობესებას“.

ᲡᲐᲥᲐᲠᲗᲕᲔᲚᲝᲡ ᲡᲡᲠ ᲐᲙᲐᲓᲔᲛᲘᲘᲡ ᲥᲘᲛᲘᲘᲡ ᲘᲜᲡᲢᲘᲢᲣᲢᲘᲡ Ჯ. Გ. ᲛᲔᲚᲔᲥᲘᲫᲔᲘᲡᲚᲘᲡ ᲡᲐᲮᲔᲚᲘᲡ ᲣᲜᲔᲚ ᲐᲒᲐᲠᲐᲫᲔᲑᲘᲡ

საქართველოს მეთამბაქოენი წელს თავდადებით შრომობენ, რათა საქმით გაამართლონ დიდი სტალინისათვის მიცემული პირობა.

ამ ამოცანის შესრულებას მიუძღვნა ქედის ინაფოლეთისა გაზეთი „ბოლშევიკური კოლმეურნეობისათვის“ 19 ივნისის ნომერში პირველი გვერდის სამი სვეტი. ხოლო ვამოცდილების გაზიარების მიზნით რედაქციამ მეორე გვერდზე დამეუნდა ლაგოდეხის რაიონის კოლმეურნეობა „შრომის“ მერკოლურის, სოციალისტური შრომის გმირის ეფერ ქამარიძის წერილი სათაურით: „თამბაქოს უხვი მოსავლისათვის ბრძოლის ჩემი მეთოდი“. იგი თავის წერილით აცნობს ქედელ კოლეეურნე მეთამბაქოელს, თუ როგორ მოიყვანა შარშან თამბაქოს უხვი მოსავალი.

ამ წერილში ვკითხულობთ:

„მოსავალიანობის გადიდების ერთ-ერთი გადაწყვეტები ფაქტორი სასუქია. მაგრამ სასუქმა, რომ კარგი ეფექტი მოგვცეს, უნდა ვიცოდეთ ამ ნაკეთის შემადგენლობა, რომელსაც ვამზადებენ და სახსუქებიც ამის მიხედვით გამოვიყენოთ... გამოცდილებამ დაგვიწმუნა, რომ ფოსფორმანა და წყლიანი ტოტების დაფლობის შემდეგ მიღებული ტყის ზაფი მიწა ძალზე კარგად მოემეფლოს თამბაქოს ნორჩ ნერგებზე. ამიტომ ტყიდან მოყვანილი 16 ტონამდე მიწა, იგი მთელ ფართობზე ხელით მოვფარეკვეთ და ნაადგილი ჩავთოხნეთ“.

შემდეგ იგი ლაპარაკობს აგროონისძიებათა გატარებაზე, ჯაჭანაი ჩითოლის მიღების გზებზე, გადარგვაზე, მოსავლის აღებაზე და სხვ. ამ წერილის დაბეჭდვით გაზეთმა კარგი საქმე გააკეთა. იგი დაეხმარება კოლმეურნეებს თამბაქოს მოსავლიანობის შემდგომი გადიდებისათვის ბრძოლაში.

ᲛᲣᲧᲐᲘᲗᲘ ᲨᲠᲝᲛᲘᲗ, ᲡᲐᲥᲛᲘᲡ ᲦᲠᲛᲐ ᲪᲝᲓᲜᲘᲗ

ᲒᲐᲒᲠᲐ ᲡᲐᲥᲐᲠᲗᲕᲔᲚᲝᲡ ᲔᲠᲗ-ᲔᲠᲗᲘ ᲥᲐᲚᲐᲥᲘᲡ ᲛᲝᲡᲐᲮᲚᲔᲝᲑᲐ

გაგრა საქართველოს ერთ-ერთი საკურორტო ქალაქია. მისი სანატორიუმები და დასასვენებელი სახლები ჯანმრთელობის სამკუდრეთა. საბჭოთის ყველა კუთხიდან აქ მოდიან სოციალისტური შრომის ოსტატები, იღებენ მზისა და ზღვის აბაზანებს, სუნთქავენ ტროპიკულ მცენარეთა სურნელებით გაჟღენთილ ჰაერს, ეძლევიან დასვენებას და შემდეგ ახალი ძალღონით ბრუნდებიან თავიანთ სამუშაოებზე.

როცა ათვალიერებ გაგრას, მწვანეში ჩამჯდარ თეთრ სანატორიუმებს, უნებლიეთ გაგონდება შორეული წარსული, რომლის მწარე ამბები საქართველოს ისტორიის ფურცლებზე ცოცხლობენ.

აქ ყველაფერი ახალია, საბჭოთა ადამიანების მიერ შექმნილი და გაკეთებული. ძველი მხლოდ ზღვა, რომლის მოთქარუნე ტალღებს თუ ახსოვთ, როცა მიზანტიელები დანაშაულებს აქ ასახლებდნენ სასჯელის მოსახდელად. თურქ დამპყრობლებს ეზიზღვდა ეს ადგილი. ბრძოდა გადმოსხდებოდნენ ხოლმე ნავებიდან და ძარცვავდნენ აფხაზებს.

ტერორან გამეფდმბელმა ომებმა აფხაზეთს იარაღი და ცხენი შეაყარა. იმ ვითარად შეხვდებით აფხაზის სახლს, რომლის კედელს არ ამშვენებდეს ძველებურ თოფ-ფანჯარებთან ერთად ლაშაზი უნაგირი. შეიძლება ოჯახი უმამაკაცად იყოს, მაგრამ იარაღი მაინც ბრწყინავდეს კედელზე.

ამიტომ სრულიადაც არ გამკვირვებია, როცა დავინახე 78 წლის ძველი ფილთა თოფით ხელში, ამ ბერიკაცს კოლმეურნეობის ბაღი აბარია.

— ეს კაცი ცოცხალი ისტორიაა, — ვეუბნებიან აგრონომი დოლაია. მოხუცი გვიყიმის. ჭილბის ქუდი ფარავს მის დანაოჭებულ შუბლს და წვრილ მოციმციმე თვალებს. ვაგრის მსუბუქი ჰაერი დახმარება მას სიბერესთან ბრძოლაში და ამიტომაა, რომ ასე მხნედ გამოიყურება. ვინ იტყვის, რომ ამ სამოცდა თვრამეტი წლოვანა ბევრი ახალგაზრდა ინტერეს მის კბილებს. საინტერესო ლაპარაკი სკოდნა.

...შეგიძეს თითი გაიშვირა ალპიური ზონისაკენ.—ეს მიწები ანჯუ-ოღლების ეკუთვნოდა...

ახლა იგი კოლმეურნეობა „ბოლშევიკსაა“.

თერეკი პლანტატორება — ძმები ანჯუ-ოღლები ფლობდნენ ვაგრის ალპიური ზონის საუკეთესო მიწებს. მათ დიდძალი მეგრელი და აფხაზი მოჯამაგირეები ჰყავდათ, ჩეხდნენ ფიქვის ხეებს, აკეთებდნენ ყაყარს და მაბასისსლად ჰყიდდნენ ოფხაზეთსა და საქართველოში.

ანჯუ-ოღლი უფროსი ჩალის ფასად იძენდა მიწას და ყოველწლიურად აფართოებდა მამულს. გაგრის მსუბუქი ცილ თამბაქოს ფოთლებს ეზიდებოდა ოურქეთში. მთელი გაგრა ხელში ჰქონდა ჩაგდებული.

— ერთხელ მამაჩემი,—ამბობს მეგალი,—ანჯუ-ოღლი უფროსს ას მაზეთს დაესესხა. მახსოვს, რა ვაი-ვაგლახით გადაიხადა თავნი და საარგებელში ნიშა ხარი მისცა. ეული ჩაგვწყვიტა ხარის დაკარგვამ... ანჯუ-ოღლები ხუთი ძმები იყვნენ, ხუთივე ერთიმეორეზე ეარესები, მაგრამ უფროსი ძმა ყველაზე გულზვიადი და ატანელი იყო. ის ბანაგებდა მთელ ჭალაწკაცას. მიუხედავად იმისა, რომ თითქმის დღეიდან ოფლად ვიღვრებოდით, თამბაქო ხვავითად მაინც არ მოდიოდა, ჭიქერი ხუთ ცენტნერსაც არ იძლეოდა. ჩვენი მწარე ეურჩებოდა ეცხო მემამეულს. — ბერიკაცმა ვაიღმა და მიწას დაბედა — არა, მიწა ვერ იგუებდა ანჯუ-ოღლების ბატონობას და მის ქალს ბარაკას არ იძლევდა.

— ბუნენუთზე სთქვი ერთი, ბუნენუთზე! — შეაწყვეტია ლაპარაკი დოლბაიამ.

— ბუნენუთი, ხა, ხა! უფროს ძმას ერთი ქისა ბუნენუთი არ ჰყოფნიდა ღლეში. ცხენის დაცემინებება თუ არა, ყველას უნდა ეოქვა: „ხეირი აღა, ხეირი“. მე მუშაობა ახალი დაწყებული მქონდა. მისი წყალეი წესებისა არა ვიცოდი რა. დილითი თამბაქოს ფოთლებს დასტა-დასტა ვაწყობდი. ალაბ ორჯერ დაეცემინა ცხენის, მაგრამ მეხმა არ გამიცია. ამითი გაგულისებულმა გადამიშენეთა მთარანი და შემაგინა. ეზგენება ასე არ უნდა მეთქი, ეუნდი ინით შეეტანილ ეზერში და ეკეთ მოვიდე. სანამ მოეშვლებოდნენ, ცხენი სოხუმისაკენ მიმაქროლებდა.

საქართველოში საბჭოთა ხელისუფლების დამყარების პირველსავე დღეს უკანმოუხეცდავად გაიქცენენ კანჯ-ოღლები. დარჩა მათზე მწარე მოგონება და თქმულება ბურნუთის ქისაზე.

* * *

თეთრი, სამსართულიანი სახლი ფიქვისა და დაფნის ხეებით დაფარულ ძთაზეა მიდგმული. მისი ყველა ფანჯარა გადაჭედურებს ქალაქის ბაღს, რომელშიც ასწლოვანი პალმები, ნაძვები, ეიდრები ერთმანეთს გასაღიბრებიან სიმაღლეში, ეეკერები ცისთვის მიუბეკვინიათ და მშვენიერი სარრდილობელი ხეივნები შეუქმნიათ.

ერმანეთს შებერებულან ეს ბუმბერაზი ხეები, მარაოსავით ფოთლებს ზლიან პალმები, იფოთლებიან ალეები. ამ ბაღში ითასი ჯურისა და ჯიშის მცენარე ხარობს.

საქართველოს აურეთი კუთხეში არ არის ასეთი მაღალი პალმები და ამდენი სურეოიანი ალეის ხე, როგორც აქ. ბალი მისდევს ზღვის ნაპირს და მალე ეეფერთდება ახალი გაგრის ეკვალტების ხეივანს.

სამსართულიანი სახლის მარაანეზე სწარმოებს ამ ახალი ბაღის მშენებლობა. აქ მიწის მოხრელი მანქანები გეგუნებენ. ზვინავენ ზღვის ნაპირს, მოაქეთ ყამრი მიწა და ყველა ჯიშის მცენარეს რეგენეთ.

ეს სამსართულიანი სახლი საქართველოს ს. ჯ. (ბ) აფხაზეთის ორგანეზაციის გაგრის რაიონული კომიტეტის შენობაა. აქ შეეხვდით მას. იგი საშუალო ტანის ქერა ქალია. რაიკომის მდივანს გრძელ მაგიდაზე ქალაქის ახალი ბაღის გეგმა ჭკონდა გაშლილი და ათვალიერებდა.

— ნინო ხელაია,—იტყვიან ბიეთ-ხრა ამბა. გეთიიან და ლურჯი ფანქარი, რომლითაც ბაღის პროეკტში თავის შენიშვნებს სწერდა, მაგიდაზე დასდო. მერე უკარა გამოსწია, ქაღალდები რადაცის ძებნა დაიწყო.

მან უჯრიდან ამოიღო ეურნალი, რომლის ყდაზე ეკულზე მამალმატუტებული ქალბატონსეფდინინ ბიჭი ეხატა.

— ჰა, წაიკითხე, არც კი გეკერათ, რომ ამერიკელების მიღწეულს გადაეპარბეეთ, — ეთხრა ამხ. გეთიიან და ეკონნალი ნინოს მიაწოდა.

ეს იყო ეკონნალი „ამერიკა“ № 16.

ეკონნალის 61-ე გვერდზე წმიელი რეკლამური ასოებით სწერია: „ფერმერი ახალგაზრდების კლუბები“. ეს წერილი საზეიმო ტონითაა დაწერილი, ხოლო ფოტორეპორტიორი სინამდვილეს ეეკ გაკეცავი და გასუქებულ ხორეებთან ერთად გამხდარი, დაღეარმილი და უსიხარულო სახის ახალგაზრდები გამოუხატავს. საქმეს არ ეშველის. რომ ისინი ილიმეიბინა, რა ფასი აქეს ნაძალადევ ღიმილს... ეს ჯიშებიანი ეურალმა მართლაც რომ ოსტატურად არის მოფერებული. სიმაკეენისაკენ ცოცავით გაფუეებული ძროხები და ცხვრები ოაღად გამოიყურებიან. ერთ-ერთ სურათზე გამოსახულია სამი ძროხა, რომელსაც სწველავენ, და რძეს ეუროპელნი კი არ ასხამენ, არამედ ეწვეალი ცინაკენრა, თითქოს მოლნეზობით უმიშვიერთა და დამშეულთა გამოსაკაკვერებლად პირგაღებულ კატებს აწვეილ რძეს. — აბა ნახეთ, რა ლაგად და ბედნიერად ვცხოვრობთ ამერიკელებო.

ერთ-ერთ სურათზე გამოსახულია წელზევით შიშველი მოღიმარე მამაკაცი, რომელიც ავტომობილიდან ხორბალს სცლის. ეტყობა, გასართობად მუშაობს. იგი თავის საქმეს კი არ უყურებს, არამედ ჩვენსკენ იეკურება და მოციმციმე თვალებით ამბობს: აი მეც ვეშაობ!

ეს ფერმერის ეაკი ბაღლავი. იგი 112 ჰექტარი მიწიდან იმეღენ მოსავალს იღებს, რომ ოქროთი სკერი გაიკვსო... ეს ფერმერი ეაკი ბაღლავი. ეაკი ბაღლავი ეაკი ბაღლავ... ეაკი ბაღლავ... ეაკ... ეა... ეა... ეა

პოლონეთ-საბჭოთა კავშირის მეგობრობის საზოგადოების მუშაობა

ვარშავა, 7 ივლისი. (საკვლევი). მეშვიდის დაამთავრეს პოლონეთ-საბჭოთა კავშირის მეგობრობის საკოორდინო ყრილობებმა, რომელებმაც მთელ პოლონეთში მიმდინარეობდა ორ თვესნაკლებ ხანს. ყრილობებში მონაწილეობა მიიღო 6 ათასზე მეტმა დელეგატმა. როგორც მოხსენებებმა, ისე მათ გამო ფართოდ განცხადებულმა კამათმა ცხადყო, რომ პოლონეთ-საბჭოთა კავშირის მეგობრობის საზოგადოება მშრომელთა მასობრივი ორგანიზაციაა გახდა.

როგორც პოლონეთ-საბჭოთა კავშირის მეგობრობის საზოგადოების გენერალურმა მდივანმა ფრონსკამ განაცხადა, ეროვნ ბიბლიოთეკაზე საზოგადოების წევრთა რიცხვი 220 ათასიდან 880 ათასი გახდა. წევრთა რიცხვის ეს სწრაფი გადიდება ახასიათებს საბჭოთა კავშირისა და მისი თანამშრომლურად სამშვიდობოსა და პოლონეთ-ესოდაბი სიმპათიის ზრდით, პოლონელთის საზოგადოებრივობის ფარგლებში ეროვნ ენის ფართო ფრმენთი, რომ პოლონელი ხალხისა და საბჭოთა ხალხის მტკიცე და ალუმინელი მეგობრობა მშვიერობის ცხადყო, ეს ამ ფაქტიურად ასეთ ფაქტებ ეროვნ ენის ფართო ფრმენთ, ეროვნ ენის ფართო ფრმენთ, ეროვნ ენის ფართო ფრმენთ,