საქართველოს ყველა ქვეყნისა, შეერთდით!

კომუნისტი

საქართველოს კ. პ. (ბ) ცენტრალური კომიტეტის, თბილისის კომიტეტისა და საქართველოს სსრ მშრომელთა დეპუტატების საბჭოების ორგანო

KOMUNISTI

ОРГАН ЦЕНТРАЛЬНОГО и ТБИЛИССКОГО КОМИТЕТОВ КП (б) ГРУЗИИ и СОВЕТОВ ДЕПУТАТОВ ТРУДЯЩИХСЯ ГРУЗИНСКОЙ ССР

გამოდის 1919 წლის 29-ე ნოემბრიდან

შაბათი, 31 ივლისი, 1948 წ. № 151 (8195). ფასი 20 კაპ.

დღეს გაზეთშია:

უფრო სწრაფად ვაშენოთ სასოფლო ჰიდროელექტროსადგურები — მოწინავე (1-ლი გვერდი).

დავაჩქაროთ მოსავლის აღება, ლეწვა და სახელმწიფოსათვის პურის ჩაბარება (1-ლი გვერდი).

რკინიგზელის საკავშირო სტაჟიორი დღისათვის (1-ლი გვერდი).

ს. ლარცულიანი — ი. გ. სტალინის ბრძოლა პარტიის შენარჩუნებისა და განმტკიცებისათვის (მე-2 გვერდი).

ვ. კოკაძე — აღვამაღლებთ ნაკლოვანებების სავადრეების შერჩევისა და მოსაზღვების საქმეში (მე-3 გვერდი).

ახალი ხუთწლედის მშენებლობებზე (მე-3 გვერდი).

თბილისის სამხატვრო სასწავლებლის პირველი გამოშვება (მე-3 გვერდი).

უცხოეთის ამბები — დეპეშები (მე-4 გვერდი).

უფრო სწრაფად ვაშენოთ სასოფლო ჰიდროელექტროსადგურები

საქართველოს რელიეფი და მთის პატარა მდინარეების სიმრავლე უდიდეს პერსპექტივებს ხსნიდეს ჩვენი რესპუბლიკის საალმუერნეო სოფლის ელექტროფიცირებისათვის. ამიტომ ომამდელ წლებში ახალი ხუთწლიანი გეგმა საქართველოში 21,5 ათასი კილოვატ სიმძლავრის მცირედიდებიანი სასოფლო ჰიდროელექტროსადგურების მშენებლობას, ხოლო პერსპექტიული გეგმა —1960 წლისათვის სოფლის მთლიან ელექტროფიკაციას.

მცირედიდებიანი სასოფლო ჰიდროელექტროსადგურების მშენებლობა ჩვენში ჯერ კიდევ დიდ სამამულო ომამდე დაიწყო. ომამდელ სტალინურ ხუთწლედებში ჩვენი რესპუბლიკის საკოლმეურნეო სოფლებში მრავალი მცირედიდებიანი ჰიდროელექტროსადგური აშენდა და საელექტრიფიკაციო გადაეცა. მრავალმა ათეულმა კოლმეურნეობამ, ათობით მანქანა-ტრაქტორთა სადგურმა მიიღო დენი ახლად აგებული ელექტროსადგურებიდან. ელექტრონი მტკიცედ დამკვიდრდა საკოლმეურნეო სოფლის ყოფა-ცხოვრებაში, ათასობით კოლმეურნის ოჯახი გაანათა „ილიჩის ელექტრონათურამ", ელექტრონერვიერით იწყეს მუშაობა კოლმეურნეობათა საწარმოებმა, მანქანა-ტრაქტორთა სარემონტო სახელოსნოებმა. 1941 წლის ომამდელისათვის ჩვენს რესპუბლიკას სასოფლო ჰიდროელექტროსადგურების სიმძლავრის მხრივ მეორე ადგილი ეკავა მოკავშირე რესპუბლიკათა შორის.

სასოფლო ჰიდროელექტროსადგურების ძველებლობა ჩვენში არც დიდი სამამულო ომის წლებში შეწყვეტილა. ამ წლებში დამთავრდა და საექსპლოატაციოდ გადაეცა ალაზნის, ჩოხატაურის, თერთი წყაროს და მთელი რიგი სხვა სასოფლო ჰიდროელექტროსადგურები. ყოველივე ეს მოხდა იმ დროს, როცა 1941 წლისათვის ელექტროფიცირებული იყო 116 კოლმეურნეობა, ახალი ხუთწლედის დასაწყისისათვის ელექტროფიცირებულ კოლმეურნეობათა რიცხვმა 238-ს მიაღწია, ხოლო მომდინარე წლის პირველი იანვრისათვის კი რიცხვი 368-ს ეთანება.

მიუხედავად ამისა, სასოფლო ჰიდროელექტროსადგურების მშენებლობის ტემპი ახალი ხუთწლედის პირველ ხანებში საკრძნობლად ჩამორჩენია ხუთწლედით დასახულ პროგრამას. 21,5 ათასი კილოვატიდან, განველილი წლების განმავლობაში, საექსპლოატაციოდ გადაცემულია მხოლოდ 2 ათასი კილოვატი სიმძლავრის ჰიდროელექტროსადგურები.

საქართველოს სსრ მინისტრთა საბჭომ და საქართველოს კ. პ. (ბ) ცენტრალური კომიტეტმა სოფლის ელექტროფიკაციის ტემპის გაძლიერებისა და ამ დარგში ხუთწლედით დასახული პროგრამის აუცილებლად განხორციელების მიზნით, მიმდინარე წლის 3 ივნისის დადგენილებით დასახეს სასოფლო ჰიდროელექტროსადგურების მშენებლობის გეგმა. ამ გეგმის მიხედვით გასულ წელთან შედარებით წელს ერთნორად ვიდრეა კილოვატ სიმძლავრის სამშენებლო-სამონტაჟო სამუშაოები. მომდინარე წელს უნდა აშენდეს და საექსპლოატაციოდ გადაეცეს 4 ათას კილოვატზე მეტი სიმძლავრის 51 მცირეძალოვანი ჰიდროელექტროსადგური.

ამ რაიონებში, სადაც პარტიული და საბჭოთა ორგანიზაციები, კოლმეურნეობათა გამგეობები მთელი სერიოზულობით ეკიდებიან სოფლის ელექტროფიცირების საქმეს, მოსახლეობას შენებული აქვს ის უდიდესი სარგებლობა, რაც ელექტროფიკაციას მოაქვს საკოლმეურნეო სოფლისათვის და წარმატებაც უზრუნველყოფილია. ასეთი რაიონების რიცხვს ეკუთვნიან ამბროლაურის, ქაჭრეთის, ბოგდანოვკის, ქუთაისის, ბოლნისის, ქლუხორის, გორისა და მთელი რიგი სხვა რაიონები, სადაც მოკლე ხნის განმავლობაში ათეულ სოციალისტურ სოფლებში ელექტრონათურა გადასცეს ათობით მცირეძალოვანი ჰიდროელსადგური.

მაგრამ ამ მოწინავე რაიონებთან ერთად არიან ისეთებიც, სადაც პარტიული და საბჭოთა ორგანიზაციები, კოლმეურნეობათა გამგეობების სუსტი ხელმძღვანელობის შედეგად მცირეძალოვანი ჰიდროელსადგურების მშენებლობა წლობით ჭიანურდება. მაგალითად, სამი წელი გრძელდება საგარეჯოს რაიონის პატარძეულის ჰიდროელსადგურის მშენებლობა. ივივე შეიძლება ითქვას სამტრედიის რაიონის სოფელ ღანირის, სოხუმის რაიონის სოფელ შრომისა და სხვა სასოფლო ჰიდროელსადგურების მშენებლობის შესახებ.

ზოგიერთი რასიაბუოს აღმასკომი და კოლმეურნეობათა გამგეობები დროულად არ აფინანსებენ მშენებლობას, ანდა აჭიანურებენ ტრესტ საქსოფლელექტროსთვის თანხების გადარიცხვას. ამის შედეგია ის, რომ ტრესტის დებიტორული დავალიანება 1.800 ათას მანეთს უდრის.

უნდა აღინიშნოს აგრეთვე სასოფლო ჰიდროელსადგურის მშენებლობასთან საშინაო ორგანიზაციების არასაკმაო დახმარება და ფორმალური მიდგომა თავიანთი მოვალეობისადმი. მაგალითად ბოლაზაურმშენს, საქართველოს ქვანახშირის კომბინატს, საქმახტო მშენის სამმართველოს, სოხუმსპეციის მშენებლობის სამმართველოს და მთელ რიგ სხვა მსგავ ორგანიზაციებს შეიძლება აქვთ აღებული სასოფლო ჰიდროელსადგურების მშენებლობებზე, მაგრამ ისინი თავისთავად თითქმის არაფერს აკეთებენ მშენებლობის დასაჩქარებლად.

ფრიად სერიოზული საკითხია აგრეთვე უკვე აგებული და საექსპლოატაციოდ გადაცემული სასოფლო ჰიდროელსადგურების სრული და ტექნიკურად გამოყენება. ამ მიმართულებით ჩვენ ჯერ კიდევ არადამაკმაყოფილებელი მდგომარეობა გვაქვს. მაგალითად, ალაზნის ჰიდროელსადგურის სიმძლავრე გამოყენებულია მხოლოდ 25 პროცენტით, ჩოხატაურისა—33,7 პროცენტით, რიყეულისა—40,5 პროცენტით და ა. შ. ამ და მრავალი სხვა მოქმედი სადგურების სრული ტექნიკური ათვისება მოგვეხსნება მრავალი ათეული კოლმეურნეობის ელექტროფიკაცია. ამისათვის აუცილებელია ქვესადგურებისა და გადამცემი ხაზების მშენებლობის დაჩქარება.

აქვდანვე უნდა მივიღოთ ზომები ავიკრძეს სასოფლო ჰიდროელსადგურების ნორმალური ექსპლოატაციისათვის საჭირო კადრების მოსამზადებლად. თვითეული სადგური უზრუნველყოფილი უნდა იყოს კვალიფიციური კადრებით, მხოლოდ ამ შემთხვევაში შეძლებენ სასოფლო ჰიდროელსადგურების ნორმალურ ექსპლოატაციას, მაგ ეფექტიანად გამოყენებას.

სოფლის ელექტროფიკაციის საკითხების ამ დღეებში მოწვეულმა რესპუბლიკურმა თათბირმა, რომელსაც სოფლის ელექტროფიკაციაზე მომუშავე ხელმძღვანელ მუშაკთა გარდა, პარტიის რაიონული კომიტეტების მდივნები, რაისაბჭოების აღმასკომების და კოლმეურნეობათა თავმჯდომრეები ესწრებოდნენ, გამოავლინა სასოფლო ელექტროსადგურების მშენებლობასა და ექსპლოატაციაში დღემდე არსებული მრავალი ნაკლოვანება და დასახა პრაქტიკული ღონისძიებანი მუშაობის გადასჭრით გაუმჯობესებისათვის.

სამეურნეო წლის დასასრულამდე ხუთი თვე დარჩა. საქართველოს სოფლის ელექტროფიკაციის ტრესტმა, რაიონების პარტიულმა და საბჭოთა ორგანიზაციებმა, კოლმეურნეობათა გამგეობებმა მთელი ენერგიით უნდა გააჩაღონ ბრძოლა საკოლმეურნეო სოფლის ელექტროფიკაციის მიმდინარე წლის დავალებათა აუცილებლად შესრულებისათვის. ყური სწრაფად უნდა დავნიოთ და სრული სიმძლავრით გამოვიყენოთ სასოფლო ჰიდროელსადგურები!

სსრ კავშირის უმაღლესი საბჭოს პრეზიდიუმი

სსრ კავშირის უმაღლესი საბჭოს პრეზიდიუმმა ამხ. ალექსი დიმიტრის-ძე კრუტკოვი დანიშნა სსრ კავშირის მინისტრთა საბჭოს თავმჯდომარის მოადგილედ.

საქართველოს საბჭოთა მწერალთა კავშირისა და საქართველოს სსრ მეცნიერებათა აკადემიის წარმომადგენელნი ქ. მირგოროდს ბაეშვებს ეწვევიან

29 ივლისს უყრანინის სსრ ქ. მირგოროდში, სადაც დიდხანს ცხოვრობდა და 1792 წელს დასაფლავებულ იქნა პირთული პოეზიის ღვლასოსი ღაგით ბერძნიველი, გაეემგზავრნენ საქართველოს საბჭოთა მწერალთა კავშირისა და საქართველოს სსრ მეცნიერებათა აკადემიის წარმომადგენელნი შ. დადიანი, ლ. ასათიანი და პროფ. ა. ბარამიძე. ისინი გაეცნობიან ისტორიულ ადგილებს, სადაც ცხოვრობდა დაკვდა პუშკინი. (ასტელი).

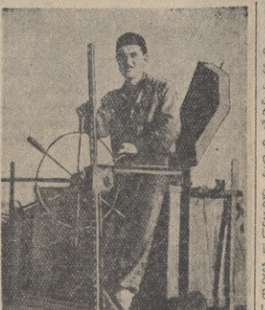

მცხეთის მტკ.ის პირველი ბრიგადის № 6 კომბაინის კომბაინერი ალექსი სოხაშვილი, რომელიც ეწორვების კირიოს სახელობის კოლმეურნეობის ფარგობში ნაცვლად 8 ჰექტარის ყოველდღიურად 16 ჰექტარამდე პურის ახალ მოსავლის ალებს.

ფოტო რ. აკოფოვისა

დავაჩქაროთ მოსავლის აღება, ლეწვა და სახელმწიფოსათვის პურის ჩაბარება

გავუთანასწორდეთ მოწინავეებს

დღითიდღე ძლიერდება სახელმწიფოსათვის პურის ჩაბარება. თელავის, ყვარლისა და ახმეტის რაიონების კოლმეურნეობის პირველ ბანაღეშ საუკეთესო ხარისხის მარცვლეულს აბარებენ სახელმწიფოს. პურის ჩაბარებაში წინ მიდიან თელავის რაიონის სოფელ გულგულის სტალინის, კურდღელაურის ჩარჭვანის, ფშაველის მე-18 პარტყრილობის, კურდღელაურის 26 კომისრის სახელობის კოლმეურნეობები და რუისპირის კოლმეურნეობა „სამეთაო გმირები", ყვარლის რაიონის სტალინის, წილდის კეიბაშვის, ახალ სოფლის ლენინის სახელობია კოლმეურნეობები, ყვარლის კოლმეურნეობა „ახალი წყარო", გავაზის კოლმეურნეობა „გზათაცდი", ახმეტის რაიონის სოფელ ახმეტის კოლმეურნეობა „პირველი მაისი", ზემო ალვანის ბერძნის, ქედინ ალვანის ლენინის, ზორაწელის ლენინელიძის სახელობის კოლმეურნეობები.

ორიად ჩამორჩენილიც ეს პირველ რიგში იმიტომ თელავის რაიონის სოფელ ქედში ხოდაშნის კოლმეურნეობა „შრომის კავშირის", წინანდლის მე-17 პარტყრილობის სახელობის, სანორის კოლმეურნეობა „პირველი მაისის", შალაურის კირიოს სახელობის კოლმეურნეობის, ყვარლის რაიონის სოფელ გრემის მ. გორკის, სახეის კირიოს, მილღის კირიოს სახელობის კოლმეურნეობების, ყვარლის კოლმეურნეობა „ყუდიაორის", ახმეტის რაიონის სოფელ კოლოთის ჩარჭვანის, ჭიტაღერის ფირიშილოფის, ზემო ალვანის შინასაწყობის, ახაშნის კალინინის და ფიზჩუვანის ფდანოვის სახელობის კოლმეურნეობათა შესახებ.

არის შემთხვევა, როცა მიმდებ პუნქტს იმაზე ნაკლებს აბარებენ, რაც კოლმეურნეობის საწყობიდან ჩასაბარებლად გაიტანეს. თელავის რაიონის სოფელ ლალისყურის მაკრაძის სახელობის კოლმეურნეობის საწყობიდან 937 კილოგრამი მარცვალი გაგზავნეს სახელმწიფოსათვის ჩასაბარებლად, მაგრამ აქედანვე მიტანისას პირველ დღეს 27 კილოგრამი დააკლდათ, ხოლო მეორე დღეს 17 კილოგრამი. ეს გამონაკლისი არ არის.

საწყობიდან გამოსაწერით პურის ჩაბარებაში შემჩნეული ნაკლოვანებანი, სატეკნიკო ხარისხის პური ჩაგებაროთ სახელმწიფოს.

ნ. იაკალოვი

„კომუნისტის" საკუთარი კორესპონდენტი

ნატანების ბერიას სახელობის კოლმეურნეობის მოწინავე ჩაის მკრეფავი ლ. ლეკი ხურციძე, რომელიც დღეში 150-250 კილოგრამ ჩაის ფოთოლს კრეფეს.

ფოტო რ. აკოფოვისა

ასპრეთის მგზ-მა შეასრულა მოსავლის აღების გეგმა

(„კომუნისტის" სპეციალური კორესპონდენტისაგან)

წელს ასპრეთის მტკ-ის კოლექტივმა (დირექტორი ს. ლაშხი, მთავარელი პოლიკარპე ნაფრილი ა. მასხარაშვილი) მნიშვნელოვანი წარმატება მოიპოვა მოსავლის აღების საქმეში. 27 ივლისისათვის მოსავლის აღების გეგმა შესრულებულ იქნა საკრძნობი დიდჭარბებით, ნაცვლად გეგმით გათვალისწინებული 2.880 ჰექტარისა, მოსავალი აღებულია 3.020 ჰექტარზე.

სოციალისტურ შეჯიბრებაში დაწინაურდა კომბაინერი ა. ჩოხახაშვილი. სოფელ პატარა დურნიკის მოლოტოვის სახელობის კოლმეურნეობაში მის მიერ აღებული ნაკვეთის 3 ჰექტარი ფართობის თვითეულ ჰექტარზე მიღებულია 20 ცენტნერი ხორბალი. სოფელ ასპრეთის ბერიას სახელობის კოლმეურნეობაში მოწინავე კომბაინერ ა. ავდისოვის მიერ აღებული ნაკვეთის 60 ჰექტარი ფართობის ყოველ ჰექტარზე მიიღეს 15 ცენტნერი, ხოლო დოლის პური 43 ჰექტარი ფართობის თვითეულ ჰექტარზე — 16 ცენტნერი ხორბალი.

მოსავლის აღებაში დაწინაურდა აგრეთვე ა. მიკიტაშვილის ბრიგადა, რომელმაც მოსავალი აიღო 380 ჰექტარზე. გეგმა ეკ 278 ჰექტარის ითვალისწინებდა. საგრძნობი გადაჭარბებით შეასრულეს მოსავლის აღების გეგმა აგრეთვე ბერიგადიერების ა. დალაშვილის და შ. ავკარიანშვილისა.

მტკ-ის კოლექტივმა ასევე დამატებით კიდევ 200 ჰექტარზე აიღოს პურეული მოსავალი.

პურის მკა ზნაურის რაიონში

ზნაურის რაიონის საკოლმეურნეო მინდვრებზე გაცხარებული მუშაობაა. მოწინავე კოლმეურნეობები ორგანიზებულად შეუდგნენ მოსავლის აღებას. მაგრამ მოსავლის აღებისა და გალეწვის ტემპი რაიონში ზაინც არადამაკმაყოფილებელია. ცალკეული კოლმეურნეობები მეტად აჭიანურებენ ლეწვის დაწყებას. მაგალითად, სოფელ წნელისის კოლმეურნეობაში ჯერ კიდევ 70 პროცენტით არის შესრულებული და ლეწვა ჯერ კიდევ არ დაწყებულა. ასევე ჩამორჩენენ ლეწვაში სოფელ გობაზანის, დიდმუხის, თერგვანის, შუაქვათურის, ძველთის კოლმეურნეობები.

თერგვანის კოლმეურნეობაში პურის სავალდებულო ჩაბარებისთვისაც არ იბრძვიან სათანადოდ. ამ კოლმეურნეობის გამგეობამ კოლმეურნეებს მისცა ახალი მოსავლის პური, მაშინ როცა სავალდებულო ჩაბარების გეგმა ჯერაც არა აქვს შესრულებული. ასევე მოიქცნენ არენთისა და შუბნების კოლმეურნეობათა გამგეობები. ზოგიერთ კოლმეურნეობას დამაშხვებელ პუნქტებში მოაქვს გაუწმენდავი ხორბალი. მაგალითად, სოფელ ოქონის კოლმეურნეობამ „ზაგოზებრნოს" სტალინისის მიმდებ პუნქტში მოიტანა 1.200 კილოგრამი დანაგვიანებული მარცვლეული, რომელიც სამართლიანად იქნა დაწუნებული.

ზნაურის რაიონის ხელმძღვანელმა მუშაკებმა კონკრეტული დახმარება უნდა გაუწიონ კოლმეურნეობებს ლეწვის ტემპის დაჩქარებისა და პურის დამზადების გეგმების შესრულებაში.

ვლ. გელაშვილი

„კომუნისტის" საკუთარი კორესპონდენტი

თოკლათელ კოლმეურნეთა წარმავლები

მღინარე ცივის მარცხენა ნაპირას გადაშლილია სოფელ თეკლათის (ცხაკაის რაიონი) კოლმეურნის სახელობის კოლმეურნეობის ყანები. ყველგან კარგი სიმინდია, მაგრამ საეკეთესო მუხეთე ბრიგადის ნათესები. ამ ბრიგადას ხელმძღვანელობს ლენინის ორდენოსანი რ. გარუჩავა. მან დიდი გულმოდგინებით დაამუშავა მიჩენილი 44 ჰექტარი ნათესი. მოსავალიც კარგი პირი უჩანს.

ამ ბრიგადის მესამე ოგორამა (ხელმძღვანელი ი. გარუჩავა) ვადაძველ დამთავრა მეორე თოხნა მიჩენილ 13 ჰექტარზე. ოგორის წევრები სწრაფენ წყალსაწრეტ კვლებს, თვალყურს ადევნებენ მეცნარის განვითარებას. ასევე კარგად არის მოვლილი მეორე ოგორის ნათესებიც. მეტრნახევრის სიმაღლეს მიაღწია ახალგაზრდა კოლმეურნე ქალის ო. გარუჩავას სიმინდის ყანამ, რომელიც 1,8 ჰექტარს შეადგენს.

მესამე ბრიგადამ (ხელმძღვანელი ვ. ლაშქარავა) ნათესებში 100 ტონაზე მეტი ნაკელი და შლამი შეიტანა. მეორე თიხნაც ვადამდე და მაღალხარისხოვნად დაამთავრა. კომპაქტირეული მეორეოგორა ია. ლაშქარავა მეორე თიხნის დავალებებს 210 პროცენტით ასრულებდა. კარგი მაჩვენებლები აქვს მებოსტნე კოლმეურნეს კოწი ლაშქარავას. შარშან მან 124.600 მანეთი შემოსავალი მისცა კოლმეურნეობას.

მოსტანარ საუკეთესოდ არის დამუშავებული. ნათესი ენესკენ არის გათხნილი, წყალსაწრეტი კვლებით დასრულდა. უკვე რეალიზებულია 5.000 მანეთის პირველი მოსავლის ნესვი, კიტრი, პამიდორის და ბადრიჯანი.

გ. ბილიუტინი

„კომუნისტის" საკუთარი კორესპონდენტი

რკინიგზელის საკავშირო სტაჟიორი დღისათვის

ყოველდღიურად შეეასრულოთ ქვანახშირის გაზიდვის გეგმა

ტყიბულელი რკინიგზელები საგრძნობი მიღწევებით ხვდებიან რკინიგზელის საკავშირო დღეს. სადგურის ოპერატივის (უფროსი გ. მელია), 107 პროცენტით აქეს შესრულებული ქვანახშირის გაზიდვის ხახვარი წლის გეგმა. უკანასკნელ დღეებში წარმატებით სრულდება გადმოტვირთვის დავალებანიც. დიდ წარმატებას აღწევენ მატარებლის შემდგენლები გ. ცირ.ეკიძე და ი. ბესარაბოვი, მეინრეები ა. ბუბაშვილი, მ. ქათამაძე, ს. ზაიცევი და სხვები. ზეინკლები ვ. ქათამაძე და ვ. შარაძე გაორკეცებით ასრულებენ ნორმებს.

წარმატებასთან ერთად სადგურს ნაკლიც აქვს მეშობაში. უკანასკნელ დღეებში არ სრულდება ქვანახშირის ვაზიდვის გეგმა. ჯერ კიდევ აღმოუჩენილი არ არის ვაგონების მოცდენა. სადგურის კოლექტივმა უმოკლეს დროში უნდა აღკეთოს ეს ხარვეზები. სადაც ცხოვრობენ დავით გურამიშვილი, ვალენტინ ქანაშვილი და ბორის ლომაძე.

თბილისის საჭვირთო სადგურის მუშაკთა მგიმვნელოვანი ინიციატივა

დიდ სატვირთო სადგურებზე მძიმრავი შემადგენლობის მიმოქცევის დაჩქარებაში გადამწყვეტ როლებს წარმოადგენენ მატარებელთა შემდგენლები, მეისრეები, ოროქმედავალთა და სხვა გამწევ საშუალებათა მემანქანეები, ვაგონთა გადამბმელები, დისპეტჩერები და შემოწმებლები.

ამას წინათ თბილისის სატვირთო სადგურზე რკინიგზელის სტალინური დღის მოახლოებასთან დაკავშირებით მოიწვიეს ადგილობრივ მუშაკთა თათბირი, რომელზეც განხილულ ვაგონთა მიმოქცევის დაჩქარების საკითხი. სადგურიდან ერთ-ერთი კომპლექსური ცვლები, რაც ხელს შეუწყობს ცვლების მონაწილეთა დაინტერესებას უკეთესი მაჩვენებლებისათვის ბრძოლაში და ამავე დროს გააადვილებს ცვლათა შორის სოციალისტური შეჯიბრების გაჩაღებას.

თათბირზე დამუშავებულ ღონისძიებათა განხორციელებას სატვირთო სადგურის კოლექტივი მეორე დღიდანვე შეუდგა. ერთიანმა კომპლექსური ცვლების ჩამოყალიბების შედეგმა სატვირთო სადგურის კოლექტივა გადაჭრით გაუმჯობესა მუშაობა. სადგურის მორიგე ნ. ხახატერიანის და დისპეტჩერ ვ. ვერულაშვილ ცვლა უკვე რამდენიმე დღეა სატრანზიტო ვაგონთა გაცდენას სისტემატურად ამცირებს და ამ ვაგონებს დანიშნულებისამებრ გზავნის ვადამდე 1 საათით ადრე.

თბილისის სატვირთო სადგურის მუშაკთა ეს გამოცდილება დაუყოვნებლივ უნდა იქნეს გავრცელებული პირველ რიგში დიდ საკვანძო სადგურთა კოლექტივებში.

მძიმე ვონის მაჯარებელი ჯვიბულიდან

ტყიბულის რკინიგზის ბაზზე მძიმე ვონის მატარებლის გატარების პირველი ცდა 25 ივლისს მოახდინა ქუთაისის საელექტროსავლო დეპოს მემანქანემ ამხ. რიცამაძემ. მან ამ დღეს ტყიბულიდან წამოიყვანა ქვანახშირით დატვირთული გადიდებული შემადგენლობის მატარებელი და დანიშნულების სადგურზე 20 წუთით ადრე მიიყვანა.

მატრო ამ ერთი რეისით ამხ. რიცამაძემ ნორმის გადამეტებით გადიმზადა 90 ტონა ქვანახშირი. ეს მიღწევა ახალ რკინიგზელის სტალინურ ღღეს

სწავლობენ რკინიგზელები კასპიდან

რკინიგზის კასპის სადგურის კოლექტივმა ვაგონების დატვირთვის თვიური გეგმა 28 ივლისისათვის შეასრულა. რკინიგზელთა საკავშირო დღისადმი მიძღვნილ შეჯიბრებაში გამარჯვება მოიპოვა სადგურის მორიგემ ა. ლეკაშვილმ. მან ივლისში გეგმა 150 პროცენტით შეასრულა. გზის ოსტატმა ნ. ფირცხალაშვილმა მოკლე დროში შეაკეთა 15 კილომეტრი ლიანდაგი. რკინიგზის შესაკეთებლად კარგად ორგანიზება სალოკომოდაგო დარეის მრიგადირებმა გ. ფოცხვერაშვილმა და ნ. გოგოლაძემ. შპალების გამომცელმა ვ. ოფხაზაშვილმა ივლისში გეგმა 150 პროცენტით გაანაღდა.

რკინიგზელთა დღისადმი მიძღვნილ სტახანოვურ ვახტაზე დადგა მტვირთავი ნ. რუსიშვილი, რომელმაც 25 ივლისს 25 ტონა ტვირთი გადმოტვირთა, ნაცვლად გეგმით გათვალისწინებული 3 ტონისა. შეჯიბრებით ნაკისრი ვალდებულება გაანაღდა ავრეთვე მეისრე ნ. გოგრიჭაშვილმა. მან სანიმუშოო წესრიგში მოიყვანა სასრე მეურნეობა და ერთი ახალგაზრდა მეისრე მოამზადა.

ვ. ბუზალაძე

„კომუნისტის" საკუთარი კორესპონდენტი

ი. ბ. სტალინის ბრძოლა პარტიის შენარჩუნებისა და განმტკიცებისათვის

ი. ბ. სტალინის თხზულებათა II ტომის ქართულად გამოსვლის გამო

ი. ბ. სტალინის თხზულებათა II ტომში შეიცავს იმ ნაწარმოებებს, რომლებიც დღეი სტალინის მიერ შექმნილია 1907 წლის თებერვლიდან 1913 წლის თებერვლამდე. ამხანაგ სტალინის რევოლუციური მოღვაწეობა ამ პერიოდში მთლიანად ბოლშევიკური პარტიის ისტორიასთანაა დაკავშირებული. ამ პერიოდში ბოლშევიკური პარტია ორჯერ გადიოდა ლეგალურ მდგომარეობაში. პირველად ეს მოხდა 1907 წლის ივნისის III კონფერენციის შემდეგ, როდესაც ცარიზმმა ბოლშევიკური პარტიის ორგანიზაციების უმრავლესობა დაშალა. მეორედ ეს მოხდა 1912 წლის აპრილის VI (პრაღის) კონფერენციის შემდეგ, როდესაც ბოლშევიკებმა ლენინის ხელმძღვანელობით ლიკვიდატორობასთან ბრძოლაში გამარჯვება მოიპოვეს და ბოლშევიკური პარტია ისევ აღადგინეს. ამ პერიოდში ბოლშევიკური პარტია ორჯერ გადიოდა ლეგალურ მდგომარეობაში. ამ პერიოდში ბოლშევიკური პარტია ორჯერ გადიოდა ლეგალურ მდგომარეობაში. ამ პერიოდში ბოლშევიკური პარტია ორჯერ გადიოდა ლეგალურ მდგომარეობაში.

ეს იყო პერიოდი, როდესაც რუსეთის პირველი ბურჟუაზიულ-დემოკრატიული რევოლუციის დამარცხების შემდეგ ცარიზმი ბრუტალურად ახორციელებდა რეაქციის ბატონობას. ეს იყო პერიოდი, როდესაც ბურჟუაზიული ინტელიგენციის ნაწილი და განსაკუთრებით მენშევიკების ნაწილი, ლიკვიდატორობის ფარგლებში მოექცა, ცარიზმის ბრძოლის ორგანოდ იქცა და ბოლშევიკების წინააღმდეგ ბრძოლაში ცარიზმის ერთგული აგენტურა გახდა. ეს იყო პერიოდი, როდესაც ბოლშევიკური პარტია ბრძოლას აწარმოებდა ერთის მხრივ ცარიზმის, ლიკვიდატორობის, ტროცკიზმის, ბუნდის, ნაციონალისტური პარტიების წინააღმდეგ და მეორეს მხრივ ოპორტუნისტული ელემენტების წინააღმდეგ, რომლებიც ბოლშევიკური პარტიის შიგნით ცდილობდნენ ლიკვიდატორობის, ტროცკიზმის, ბუნდის, ნაციონალისტური პარტიების იდეების შეტანას პარტიაში.

ამ პერიოდში ბოლშევიკური პარტიის ხელმძღვანელობა ლენინის ხელში იყო.

აღმოუფხვრათ ნაკლოვანებები სავაჭრო კადრების შერჩევისა და მომზადების საქმეში

სსრ კავშირის სახალხო მეურნეობის აღდგენასა და განვითარების ხუთწლიანი გეგმით საბჭოთა ვაჭრობის ფუნქციის წინაშე დასმული ამოცანები მოითხოვს სავაჭრო აპარატის განმტკიცებას მომზადებული კადრებით, ამ კადრების პოლიტიკური აღზრდისა და კვალიფიკაციის ამაღლებისათვის მუშაობის გაძლიერებას.

კადრების განაწილების, შესწავლისა და მომზადების საკითხს განსაკუთრებული მნიშვნელობა ენიჭება ახლა — გაზრდილი საბჭოთა ვაჭრობის პირობებში.

საქართველოს კ. პ. (ბ) ცენტრალური კომიტეტის 1947 წლის აგვისლის პლენუმმა სერიოზული ამოცანები დაუყენა საქართველოს პარტიული და საბჭოთა ორგანიზაციების წინაშე. ამ ამოცანათა დიადობის მდგომარეობის იმაში, რომ სავაჭრო ორგანიზაციები განვითარების შემოქმედებელი, საქმის მცოდნე კადრებით, სწორად მოვაზღვიოთ ამ კადრების განაწილება, გავაძლიეროთ მათთან პოლიტიკურ-აღმზრდელობითი მუშაობა, ვაჭრობის სისტემიდან განვდევნოთ სავაჭრო წესების დამრღვევები და პასუხისგებაში დავსვათ პირები.

კადრების შერჩევითა და მომზადებით როდი ამოიწურება ხელმძღვანელი სავაჭრო ორგანოების მოვალეობა. მათ სისტემატური დახმარება უნდა გაუწიონ სამეშაოზე ახლად მიღებულ ადამიანებს, პრაქტიკულად შეასწავლონ კულტურული ვაჭრობა, ყოველდღიური კონტროლი გაუწიონ, მიუთითონ ნაკლოვანებებზე, დაეხმარონ მათს გამოსწორებაში და აღზარდონ თავისი საქმის მცოდნე სპეციალისტები.

სამწუხაროდ, აღზრდის ასეთ მეთოდს ხშირად არ მიმართავენ სავაჭრო ორგანიზაციების ზოგიერთი ხელმძღვანელები. ისინი სისტემატურად აწყობენ მოულოდნელ რევიზიებს, ხოლო როდესაც რევიზიას მთახდენ ნაკლოვანებებით ავსებულ აღრიცხვებს, "შეღავათიანად" ეკიდებიან და ამით კვლავ ბორკავენ მოქმედების ჩადენის სტიმულს.

ფორმალურ ხასიათს ატარებს აგრეთვე ხელმძღვანელ სავაჭრო ორგანიზაციათა არსებული საკვალიფიკაციო კომისიების მუშაობა. კადრების განაწილებები კომისიაზე გასატარებელ საქმეს წინასწარ კი არ ამოწმებენ და წესგანლებ ხშირ შემთხვევაში ახალ საქმეშორს მიღებამდე, არამედ ამა თუ იმ ადგილზე დანიშნის შემდეგ ამოწმებენ მის შრომის წიგნაკს, მოითხოვენ დახასიათებას. საქმისადმი ასეთი დამოკიდებულება ძირშივე მცდარია.

საქვაჭრობის ზედდიდის რაიონაწყობილებაში მაღაზიის გამგედ მიიღეს ავაჭარ წესების დარღვევისათვის სასამართლეში ო. სოსელია, რომლისთვისაც წინასწარ არ მოუთხოვიათ შრომის წიგნაკი და სათანადო დახასიათება იქნილან, სადაც ის ადრე მუშაობდა.

საქვაჭრობის ორგანოებსა და გურჯაანის რაიონაწყობილებაში საკვალიფიკაციო კომისიები არც კი არსებობენ. ამის შედეგი იყო, რომ გურჯაანის განყოფილების (განყოფილების ორგანქმრი ამხ. ყანჩაველი) 1947 წელს მატერიალურად სპასუხისმგებლო თანამდებობაზე სრულიად შეუფერებლად მიიღო ბაბიჩვები, რომლებმაც შეუბოროს რამდენიმე დღის შემდეგ ავაჭრო ფული გაიტაცეს და მიიმალნენ.

კადრების ზერელედ შერჩევის ფაქტზე მეტყველებს საქვაჭრობის ზედდიდის რაიონაწყობილების მეუშაობის პრაქტიკა, სადაც 1947 წლის 1 იანვრიდან დღემდე სამეშაოდან მოხსნეს ან გათავისუფლეს 72 პირი, აქედან გაფლანგვა-მატაცებლობისა და სავაჭრო წესების დარღვევისათვის 24. ამავე განყოფილების № 2 სასურსათო მაღაზიაში იმავე პერიოდში შეცვლილ იქნა მაღაზიის 4 გამგე და 3 გამყიდველი, № 3 მაღაზიაში შესცვალეს 4 გამგე, ხოლო ისინი მაღაზიაში—5, ხოლო № 1 მაღაზიაში — ერთი მებუფეტე და 3 მზარეული.

მსგავსი შემთხვევები იყო გურჯაანისა და თელავის რაიონებშიც. მატერიალურად პასუხისმგებელ თანამდებობაზე მისაღები მაღაზიის საკვალიფიკაციო კომისიაზე წინასწარ შეუსწავლელად მიიტანა-დამტკიცების პრაქტიკა უნდა აღიკვეთოს.

სერიოზულ ყურადღებას საჭიროებს სავაჭრო დარგის მუშაკთა კვალიფიკაციის ამაღლებისა და მათ შორის პოლიტიკურ-აღმზრდელობითი მუშაობის ჯერიოვან დონეზე დაყენების საკითხი. აუცილებელია, რომ მთელი რიგი სავაჭრო ორგანიზაციები ნაკლებად მოითხოვენ მუშაკებისაგან ტექნიკმინიმუმის ჩაბარებას. ზოგან ფორმალურად არსებობენ ტექმინიმუმის ზრუნები, მეცადინეობას სისტემატური ხასიათი არა აქვს, წვრილმან გაერთიანებულ დახლის მუშაკებს ხელმძღვანელობენ არაკვალიფიციური ადამიანები, რომელთაც სავაჭრო დარგში მუშაობის საქმით დაინტერესება არა აქვთ.

საქვაჭრობის ზედდიდის რაიონაწყობილებამ წელს უნდა მომაზადოს და გადამზადოს სავაჭრო დარგის 30 მუშაკი, დღემდე კი ერთი კაციც არ გადუშამზადებია. მსგავსი მდგომარეობაა ზ. ზიარის, ბორჯომის, ახალციხის, საბურთალოს, ზუგდიდისა და ცხაკაიას რაიონებში, აგრეთვე სამხრეთ ოსეთის ავტონომიური ოლქის სავაჭრო ორგანიზაციებში.

მძღვანელებმა უნდა გაატარონ საჭირო ღონისძიებანი სავაჭრო კადრების მომზადებისა და გადამზადებისათვის. ამასთან წინასწარ შესცვალონ ისეთები, რომლებიც პრაქტიკულ მუშაობაში ვერ ამართლებენ ნდობას და კვალიფიკაციის ამაღლებით დაინტერესებას არ იჩენენ.

ადგილობრივი სავაჭრო ორგანიზაციები ნაკლებ ყურადღებას აქცევენ სავაჭრო ქსელში უმაღლესი განათლების მქონე კადრების მიღებას. მაგალითად საქვაჭრობის ბორჯომის რაიგანყოფილებაში, უკანასკნელი 5 წლის განმავლობაში საშუალო ან უმაღლესი განათლების მქონე არც ერთი კაცი არ მიუღიათ სამუშაოზე.

ადგილობრივი კადრების მომზადების საკითხით უნდა დაინტერესდეს საქართველოს სსრ ვაჭრობის სამინისტროც. მასთან არსებობს ვაჭრობის ტექნიკუმი. როგორც წესი, ამ ტექნიკუმში უნდა სწავლობდნენ რაიონებიდან და საავაჭრო ორგანიზაციებიდან მოვლინებული პირები.

კადრების შერჩევითა და მომზადებით როდი ამოიწურება ხელმძღვანელი სავაჭრო ორგანოების მოვალეობა. მათ სისტემატური დახმარება უნდა გაუწიონ სამეშაოზე ახლად მიღებულ ადამიანებს, პრაქტიკულად შეასწავლონ კულტურული ვაჭრობა, ყოველდღიური კონტროლი გაუწიონ, მიუთითონ ნაკლოვანებებზე, დაეხმარონ მათს გამოსწორებაში და აღზარდონ თავისი საქმის მცოდნე სპეციალისტები.

სამწუხაროდ, აღზრდის ასეთ მეთოდს ხშირად არ მიმართავენ სავაჭრო ორგანიზაციების ზოგიერთი ხელმძღვანელები. ისინი სისტემატურად აწყობენ მოულოდნელ რევიზიებს, ხოლო როდესაც რევიზიას მოახდენენ და ნაკლოვანებებით ავსებულ აღრიცხვებს

რა იშარებაა „კრიპსის გეგმაში“

ლონდონი, 28 ივლისი. (საგანგ.). რომ ჩერჩილი ბრუნ ინგლისის პრემიერ-მინისტრი ატლი, ბევინ და სტაფორდ კრიპსი ერთად ისხდნენ ერთ მაგიდასთან, ეს ჯერ კიდევ არაფერს ნიშნავდა. ეს ხომ ყოველდღიური ამბავია. მაგრამ ამ ოთხ ადამიანს ერთად ისხდნენ ერთ მაგიდასთან, ეს ნიშნავდა, რომ ისინი ერთ საქმეზე ლაპარაკობდნენ. ეს საქმე კი ძალიან მნიშვნელოვანი იყო. ეს საქმე ეხებოდა ინგლისის ეკონომიკის ბედს.

ამ ოთხ კაცს ერთად ისხდნენ ერთ მაგიდასთან, რათა ერთად გადაეწყვიტათ, რა ზომები მიეღოთ ინგლისის ეკონომიკის გადასარჩენად. ეს ოთხი კაცი ინგლისის ოთხი ყველაზე ძლიერი ადამიანია. ისინ