

სკრის კოლექციის ვაზის ჯიშების
ამპელოგრაფიული კატალოგი

**Ampelographic Catalogue of Grape
Varieties from Skra Collection**



სკრის კოლექციის გაზის ჯიშების
ამპელოგრაფიული კატალოგი

Ampelographic Catalogue of Grape
Varieties from Skra Collection

ავტორები: დავით მაღრაძე, ირმა მდინარაძე, რამაზ ჭიპაშვილი,
ეკატერინე აბაშიძე, შენგელი კიკილაშვილი,
მაია ბარათაშვილი, მედეა ვიბლიანი,
ლაურა ხარიტონაშვილი, ნანა ბინაძე.

**Authors: David Maghradze, Irma Mdinaradze, Ramaz Chipashvili,
Ekaterine Abashidze, Shengeli Kikilashvili,
Maia Baratashvili, Medea Vibliani,
Laura Kharitonashvili, Nana Bitsadze.**



წიგნი მომზადდა და დაიბეჭდა შოთა რუსთაველის ეროვნული სამეცნიერო ფონდის ფუნდამენტური კვლევების გრანტის „ქართული ვაზის ჯიშები: დაცვის მენეჯმენტი“ (FR/547/10-102/13) ფარგლებში საქართველოს აგრარული უნივერსიტეტის მევენახეობისა და მეღვინეობის ინსტიტუტის ვაზის გენოფონდის კვლევისა და გენეტიკა-სელექციის განყოფილებაში (დავით აღმაშენებლის ხეივანი, 240. 0159. თბილისი).

The book has been prepared and published in the framework of the project “Georgian grape varieties: Management for conservation” (FR/547/10-102/13), led by the Shota Rustaveli National Science Foundation (Tbilisi, Georgia) at the Department of Grapevine Germplasm Research, Genetics and Breeding of the Institute of Viticulture and Oenology, Agricultural University of Georgia (240, David Aghmashenebeli Alley. 0159. Tbilisi. Georgia).

რეცენზენტი: **ზვიად ბობოქაშვილი**

*მრავალწლიანი კულტურების კვლევისა და სარგავი მასალების წარმოების დეპარტამენტის უფროსი სოფლის მეურნეობის სამეცნიერო - კვლევითი ცენტრი
სოფლის მეურნეობის აკადემიური დოქტორი, პროფესორი*

Reviewer: **Zviad Bobokashvili**

*Head of the Department for Research of Perennial Crops and Planting Materials
Scientific - Research Center of Agriculture
Doctor of Agricultural Sciences, Professor*

ყდის დიზაინი: **ნინო ბინაძე**

Cover design: **Nino Bitsadze**

კომპიუტერული უზრუნველყოფა: **დავით კუტუბიძე**

Computer design: **David Kutubidze**



© დავით მაღრაძე, 2017

ISBN 978-9941-0-9821-5

სკრის კოლექციის ვაზის ჯიშების ამპელოგრაფიული კატალოგი. დ. მაღრაძე, ი. მდინარაძე, რ. ჭიპაშვილი, ე. აბაშიძე, შ. კიკილაშვილი, მ. ბარათაშვილი, მ. ვიბლიანი, ლ. ხარიტონაშვილი, ნ. ბინაძე. თბილისი. 2017. 344 გვ. ილ.

ნიგნი წარმოგვიდგენს სკრის კოლექციაში დაცული ვაზის ჯიშების ილუსტრირებულ ამპელოგრაფიულ დახასიათებას და გამიზნულია ვაზის გენოფონდით დაინტერესებულ მკითხველთა ფართო აუდიტორიისათვის, რომელშიც მოიაზრებიან მეცნიერები, უმაღლესი და ტექნიკური სასწავლებლების პროფესორ-მასწავლებლები, სტუდენტები, დოქტორანტები, კოლექციათა მენეჯერები, მევენახეები, სოფლის მეურნეობის სპეციალისტები.

Ampelographic Catalogue of Grape Varieties from Skra Collection. D. Maghradze, I. Mdinardze, R. Chipashvili, E. Abashidze, Sh. Kikilashvili, M. Baratashvili, L. Kharitonashvili, N. Bitsadze. Tbilisi. 2017. 344 p.

Ampelographic descriptions of grapevine varieties preserved in Skra germplasm repository are presented in this book with photos of grape organs. It is dedicated to the wide auditory of researchers, professors and teachers of universities and professional schools, students, managers of collections, viticulturists and agriculturists.

ს ა რ ჩ ე ვ ი

წინასიტყვაობა	10
Introduction	13
გამოყენებული ლიტერატურა. References	16
სამადლობლები.....	19
ვაზის ჯიშების აღწერისათვის გამოყენებული OIV-ის დესკრიპტორები.....	20
Primary and secondary descriptors	26
პირველი ნაწილი. კომპლექსის ნაკვეთი First Part.Koshkebi Parcel	
1. ძველი ქართული ჯიშები 1. Old Georgian Local Varieties.....	33
ადრეული თხელკანა	
ADREULI TKHELKANA	34
ანანურა	
ANANURA	36
ასურეთული შავი	
ASURETULI SHAVI.....	38
ბუდეშური თეთრი	
BUDESHURI TETRI.....	40
ბუდეშური წითელი	
BUDESHURI TSITELI.....	42
ბუზა	
BUZA.....	44
თავკვერი	
TAVKVERI	46
თქვლავა შავი	
TKVLAPA SHAVI.....	48
გორულა	
GORULA	50
გლდანულა	
GLDANULA	52
გომის თეთრი	
GOMIS TETRI	54
გორული მწვანე	
GORULI MTSVANE	56
მესხური მწვანე	
MESKHURI MTSVANE.....	58
მესხური შავი	
MESKHURI SHAVI	60
მტევანდიდი მესხური	
MTEVANDIDI MESKHURI.....	62
ოცხანური საფერა	
OTSKHANURI SAPERE.....	64
პირღებული	
PIRGHEBULI	66
რქანითელი	
RKATSITELI	68
საბატონო	
SABATONO	70
საჩემო	
SACHEMO	72

პარტალა	
PARTALA.....	74
ფითრა	
PITRA.....	76
ქართლის თითა	
KARTLIS TITA.....	78
ქიშური	
KISHURI.....	80
ღრუბელა	
GHRUBELA.....	82
ღრუბელა ქართლის	
GHRUBELA KARTLIS.....	84
შაბა	
SHABA.....	86
შავკაპიტო	
SHAVKAPITO.....	88
ჩინური	
CHINURI.....	90
ჩიტისტვალა მესხური	
CHITISTVALA MESKHURI.....	92
ჩიტისკვერცხა მესხური	
CHITISKVERTSKHA MESKHURI.....	94
ჩხავერი	
CHKHAVERI.....	96
შავთითა	
SHAVTITA.....	98
ჭყაპა	
CHKAPA.....	100
ხარისტვალა მესხური	
KHARISTVALA MESKHURI.....	102
2. ქართული სელექციური ჯიშები და ფორმები	2. Georgian Breeding Varieties and Forms
	105
დაისი	
DAISI.....	106
ივერია	
IVERIA.....	108
საამო	
SAAMO.....	110
ქართული საადრეო	
KARTULI SAADREO.....	112
ფორმა №5	
Form No5.....	114
ფორმა №31	
Form No31.....	116
ფორმა №32	
Form No32.....	118
ფორმა 16/6	
Form 16/6.....	120
ფორმა 18/10	
Form 18/10.....	122
ფორმა 20/9	
Form 20/9.....	124
ფორმა 19/10	
Form 19/10.....	126

ფორმა 15/97	
Form 15/97.....	128
ფორმა 17/20	
Form 17/20.....	130
ფორმა 22/9	
Form 22/9.....	132
ფორმა 12/13	
Form 12/13.....	134
ფორმა 20/14	
Form 20/14.....	136
ფორმა 16/19	
Form 16/19.....	138
ფორმა 19/7	
Form 19/7.....	140
3. უცხოური ჯიშები	3. Foreign Varieties.....
	143
ალიგოტა	
ALIGOTÉ.....	144
აკ შეკერეკი	
AK SHEKEREK	146
განჯური	
GANJURI	148
მადლან ანჟევინი	
MADELEINE ANGEVINE.....	150
სააბი	
SAABI	152
სევერნი შავი	
SEVERNII Cherniy	154
ტიგიზი	
TYGYZ.....	156
პინო შავი	
PINOT NOIR.....	158
სევინის მუსკატი	
MUSCAT SEVINA	160
ჩელიაგის წითელი	
CHELIAGI RED.....	162
მეორე ნაწილი. სკრის ნაკვეთი.	
Second Part. Skra Parcel.....	165
1. ძველი ქართული ჯიშები	1. Old Georgian Local Varieties.....
	165
აბჰილური	
ABSHILURI	166
არგვეთულა საფერა	
ARGVETULA SAPERE	168
ასპინძურა შავი	
ASPINDZURA SHAVI	170
ბადაგი	
BADAGI	172
ბაზალეთური	
BAZALETURI.....	174
ბახვა	
BAKHVA.....	176

ბებლარის ყურძენი	
B EGLARIS KURDZENI	178
ბერბეშო	
B ERBESHO	180
ბორქარა	
B ORKARA	182
ბუა ყურძენი	
B UA KURDZENI	184
ბუერა	
B UERA	186
დანახარული	
D ANAKHARULI	188
დონდღლაბი მწვანე	
D ONDGH LABI MTSVANE	190
დონდღლაბი შავი	
D ONDGH LABI SHAVI	192
ვაზისუბნის ნითელი	
V AZISUBNIS TSITELI	194
ზერდაგი	
Z ERDAGI	196
თავკვერი თეთრი	
T AVKVERI TETRI	198
თავქარა	
T AVKARA	200
თავნითელა	
T AVTSITELA	202
თამარის ყურძენი	
T AMARIS KURDZENI	204
ინგილოური	
I NGILOURI	206
იყალთოს ნითელი	
I KALTOS TSITELI	208
კამური თეთრი	
K AMURI TETRI	210
კავისტონი თეთრი	
K APISTONI TETRI	212
კახის თეთრი	
K AKHIS TETRI	214
კოლხური შავი	
K OLVHURI SHAVI	216
კრახუნა	
K RAKHUNA	218
კუმსი თეთრი	
K UMSI TETRI	220
კუმსი შავი	
K UMSI SHAVI	222
კურკენა	
K URKENA	224
მარგული საფერე	
M ARGULI SAPERE	226
მაური თეთრი	
M AURI TETRI	228
მაღლარი შავი	
M AGHLARI SHAVI	230
მაჭკვატური	
M ACHKVATURI	232

მირზაანული თეთრი	
MIRZAANULI TETRI.....	234
მსხვილთვალა თეთრი	
MSKHVILTVALA TETRI.....	236
მუჯურეთული	
MUJURETULI	238
მცვივანი ნითელი	
MTSVIVANI TSITELI.....	240
ობჩის შავი	
OBCHIS SHAVI.....	242
ოქროულა	
OKROULA	244
ოხტოურა	
OKHTOURA.....	246
ოჯალეში	
OJALESHI.....	248
პანეში	
PANESHI.....	250
პარტალა შავი	
PARTALA SHAVI	252
ჟღია	
ZHGHIA	254
რკო შავი	
RKO SHAVI.....	256
სამარხი	
SAMARKHI	258
საპენა	
SAPENA.....	260
საპერავი	
SAPERAVI	262
საპერავი ატენის	
SAPERAVI ATENIS.....	264
საპერავი ბუდესურისეპური	
SAPERAVI BUDESHURISEBURI	266
სატურავი	
SATSURAVI	268
სირგულა	
SIRGULA	270
სუპრის თეთრი	
SUPRIS TETRI.....	272
სხილათუბანი	
SKHILATUBANI.....	274
უბაკლური	
UBAKLURI.....	276
პორტოკა	
PORTOKA.....	278
ქისი	
KISI.....	280
ქორქაულა	
KORKAULA.....	282
ქცია	
KTSIA.....	284
ღვინის თეთრი	
GHVINIS TETRI	286
ღვინის ნითელი	
GHVINIS TSITELI	288

ღრუბელა კახური	
GHRUBELA KAKHURI.....	290
ყორნისთვალა შავი	
KORNISTVALA SHAVI	292
შავთხილა	
SHAVTKHILA.....	294
შონური	
SHONURI.....	296
ჩიტისთვალა ბობური	
CHITISTVALA BODBURI	298
ჩხიკოურა	
CHKHIKOURA	300
ცივჩხავერა	
TSIVCHKHAVERA.....	302
ციცქა საჩხერის	
TSITSKA SACHKHERIS	304
ცოლიკოური	
TSOLIKAURI.....	306
ძაღლიარჩამა	
DZAGHLIARCHAMA	308
ძველშავი ობჩური	
DZVELSHAVI OBCHURI	310
ნირკვალის თეთრი	
TSIRKVALIS TETRI.....	312
ნორის თეთრი	
TSNORIS TETRI	314
წყობილა	
TSKOBILA	316
ჭოდი სალხინოსი	
CHODI SALKHINOSI.....	318
ჭუბერი	
CHUBERI	320
ხარისთვალა შავი	
KHARISTVALA SHAVI	322
ხიხვი	
KHIKHVI.....	324
ჯაჭვაქისეული	
DZHACHVADZISEULI	326
ჯვარი	
JVARI	328
2. ქართული სელექციური ჯიშები და ფორმები	2. Georgian Breeding Varieties and Forms.....331
ფორმა წრაუთი	
FORM TSRAUTI	332
ფორმა პირლი №52	
FORM PIRLI #52.....	334
ოცხანური საფერა კლონი	
OTSKHANURI SAPERE clone	336
რქანითელი №48	
RKATSITELI clone #48	338
საფერავი კლონი №359	
SAPERAVI clone #359.....	340
ხიხვი კლონი №430	
KHIKHVI clone #430	342

წინასიტყვაობა

საქართველოში მევენახეობა და მეღვინეობა საწყის საუკუნეთა სიღრმეში იღებს: ყურძნის ნიპნების და ვაზის სხვა ორგანოების ნაშთების მრავალრიცხოვანი არქეოლოგიური აღმოჩენები საქართველოს ტერიტორიაზე; მევენახეობასთან და მეღვინეობასთან დაკავშირებული სამეურნეო ყოფის სხვადასხვა არქეოლოგიური და არქიტექტურული ძეგლები; ველური ვაზის გავრცელება ჩვენი ქვეყნის მთელ ტერიტორიაზე; ადგილობრივი ვაზის ჯიშების დიდი რაოდენობა იმის დასტურია, რომ სამხრეთ კავკასიის შემადგენლობაში შემავალი საქართველო წარმოადგენს მეღვინეობის საწყისს, ვაზის გაკულტურების ერთ-ერთ უძველეს და აღიარებულ კერას მსოფლიოში (Hehn, 1870, De Candolle, 1883, Вавилов 1926, ჯავახიშვილი 1935, Негруль 1946, Winkler 1962, Olmo 1995, Reisch and Pratt, 1996, რამიშვილი 2001, კილურაძე 2000, McGovern 2003a, b, ჭილაშვილი 2004, Forni 2005, 2012, THIS et al. 2006, კონსტანტინი და სხვ. 2005/2006, Rusishvili 2010, Imazio et al. 2013, ფრუიძე, 2016).

ვაზის ქართული გენოფონდი — ადგილობრივი და ახალსელექციური ჯიშები, მათი გენეტიკური ბიომრავალფეროვნება, ველური და გაველურებული ვაზის ფორმები — ის გენეტიკური რესურსებია, რომელიც ქმნის საქართველოს მევენახეობა — მეღვინეობის საფუძველს: საქართველოს კანონით „ვაზისა და ღვინის შესახებ“ (1998) დღეისათვის ჩვენ ქვეყანაში რეკომენდირებული 34 საღვინე ჯიშიდან 27 (79.4%) ძველი ქართული ჯიშია, რომელთაც ვენახების საერთო ფართობის 95% უკავია; ხოლო 13 სასუფრე ჯიშს შორის 8 (57.2%) ძველი და სელექციური ჯიშია; რეკომენდირებულია სამი საძირე, გამოყვანილი რქანთელისა და ხარისთვალა შავის მონაწილეობით.

მეღვინეობა საქართველოს სტრატეგიული დარგია, რომლის წილი ქვეყნის საერთო ექსპორტში 9.6%-მდე იყო ჯერ კიდევ 2007 წელს (ახალგაზრდა ეკონომისტთა ასოციაცია, 2007), რაშიც უდიდესი წვლილი ვაზის ქართულ გენოფონდს მიუძღვის.

კლიმატის გლობალური ცვლილებები (Cola et al. 2016), მკვლევართა მცდელობები *Vitis vinifera*-ს სახეობის შიგნით ჭრაქისა და ნაცრის მიმართ გამძლე გენოტიპების ძიებისა (Bitsadze et al. 2015, Toffolatti et al. 2016, Failla et al. 2016) და ქართული ჯიშების გარკვეული პერსპექტიულობა ფიტოპლაზმური დაავადებების მიმართ (Quaglino et al. 2015, 2016) ამაღლებს ინტერესს ვაზის ქართული გენოფონდისადმი.

ვაზის ქართული ჯიშების დაცვა, შესწავლა და უკეთესების გამორჩევა წარმოადგენს საუკუნეების მანძილზე შექმნილ კულტურული მემკვიდრების შეანარჩუნების, დღევანდელი და ხვალისდელი მევენახეობა-მეღვინეობის მრავალფეროვნების გარანტიას, საქართველოს ეკონომიკური განვითარების პრიორიტეტულ მიმართულებას და მომავალი მდგრადი განვითარების წინაპირობას, რომელსაც უნარი შესწევს ცვალებად ეკოლოგიურ და საბაზრო პირობებში ქართულ მევენახეობა-მეღვინეობას შეუნარჩუნოს მყარი მდგომარეობა ქვეყანაში და გაზარდოს ქართული ღვინის საექსპორტო პოტენციალი. ამ პრობლემატურობიდან გამომდინარე იკვეთება რამდენიმე სტრატეგიული მიმართულება:

ა) ვაზის ქართული ჯიშების და მათი გენეტიკური მრავალფეროვნებების მაქსიმალური რაოდენობით მოძიება, მინდვრის კოლექციაში თავმოყრა, დაცვა და შესწავლა.

ვაზის ქართული გენოფონდი ხალხური სელექციის შედეგად არის შექმნილი საქართველოს სხვადასხვა ისტორიულ-გეოგრაფიულ რეგიონებში და განსხვავებულ ნიადაგურ-ეკოლოგიურ პირობებში. იგი წარმოდგენილია საღვინე, საღვინე-სასუფრე და სასუფრე ჯიშების სახით, რომელთა რაოდენობა „საქართველოს ამპელოგრაფიის“ (კეცხოველი და სხვ. 1960) მიხედვით 525 დასახელებას აღწევს. XX საუკუნის განმავლობაში ქართველ სელექციონერთა მიერ ძველი ქართული და უცხოური ჯიშების მონაწილეობით გამოყვანილი იქნა ახალი ჯიშები და საძირეები, გამოვლენილი იქნა კლონები — შედეგად, ვაზის ქართული ჯიშების გენოფონდი საგრძნობლად გაიზარდა. თუმცა კვლავ აქტუალურია იშვიათი და დაკარგვის საშიშროების წინაშე მყოფი ჯიშების ძიება, დაცვა და შესწავლა.

ბ) ვაზის ქართული ჯიშების კოლექციების მენეჯმენტი და იქ დაცული ჯიშების შენარჩუნება.

ვაზის ქართული ჯიშების შეგროვება და მინდვრის კოლექციებში კონსერვაცია დაიწყო საქარის მევენახეობის საცდელ სადგურში 1890 წელს და მასშტაბურ ხასიათს 1933 წელს, თელავის მევენახეობა-მეღვინეობის საკავშირო ინსტიტუტში მიაღწია. შემდგომ წლებში კოლექციების და მათში განთავსებული ჯიშების რაოდენობამაც მოიმატა და გასული საუკუნის 80-იანი წლებისათვის იგი 4 დიდ (დილომი, მუხრანი, თელავი, გუდაუთა) და რამდენიმე მცირე კოლექციას ითვლიდა. XX საუკუნის ბოლოს საქა-

რთველოში შექმნილმა არასახარბიელო ეკონომიკურმა მდგომარეობამ დიდი დარტყმა მიაყენა ვაზის გენოფონდის დაცვასა და შესწავლას: აგროტექნიკური ღონისძიებების ჩატარების გაძნელებამ გამოიწვია რამდენიმე კოლექციის განადგურება და გარკვეული რაოდენობის ჯიშების დაკარგვაც კი.

ამ ვითარებაში მებაღეობის, მევენახეობისა და მეღვინეობის კვლევითი ინსტიტუტს დახმარების ხელი გამოუწოდა მცენარეთა გენეტიკური რესურსების სართაშორისო ინსტიტუტმა (Bioversity International) / რომი, იტალია/ საერთაშორისო პროექტის „ვაზის გენეტიკური რესურსების კონსერვაცია და მდგრადი გამოყენება კავკასიაში და შავი ზღვის ჩრდილოეთ რეგიონებში“ ფარგლებში (2003-2008), რომელიც მოიცავდა ვაზის ადგილობრივი ჯიშების შეგროვებას, დაცვას, აღწერას და შესწავლას თანამედროვე მეცნიერულ დონეზე (Maghradze et al. 2009). პროექტის ფარგლებში დაარსებული ვაშლიჯვარის კოლექცია 350 ჯიშით 2008 წელს გადატანილი იქნა სკრისა (გორის რაიონი) და საქარის (ვაჭევის ბაზა, ზესტაფონის რაიონი) საცდელ სადგურებში.

გ) ვაზის ნაკლებად აღწერილი ჯიშების შესწავლა-დახასიათება, მათი ფერადი ფოტოგრაფირება და სრულყოფილი აღწერილობის მომზადება ახალი კატალოგისა და ამპელოგრაფიების გამოსაცემად.

ვაზის ქართული ჯიშები უპირატესად შესწავლილი იყო გასულ საუკუნეში ამპელოგრაფიული, ბიოლოგიური და სამეურნეო ნიშნების მიხედვით (Кварацхелия 1930, მიროტაძე, 1939, ჩოლოყაშვილი, 1935, 1939; რამიშვილი 1948, Ампелография СССР, 1946-1970; კიკაჩიშვილი 1950, ტაბიძე 1954; ნიქვაძე, 1958, კეცხოველი და სხვ. 1960; Катарьян 1962, Иванова 1976, რამიშვილი, 1986; ცერცვაძე, 1987, 1989 და სხვა), მაგრამ თანამედროვე მოთხოვნების მიხედვით სამუშაო არ შეიძლება მიჩნეული იქნეს დასრულებულად: ჯერ კიდევ არ არსებობს ყველა ჯიშის სრულყოფილი ამპელოგრაფიული აღწერილობა — განსაკუთრებით ვაზის ჯიშების დესკრიპტორებით აღწერის კუთხით, რომლებიც ფართოდაა აპრობირებული ბოლო ათწლეულების მსოფლიო მევენახეობაში; მცირედ გავრცელებული და იშვიათი ჯიშების უმეტესობა ძალიან მოკლედაა დახასიათებული სპეციალურ ლიტერატურაში; მცირეა ენოლოგიური და ენოქიმიური მონაცემები, ხოლო ბევრ ჯიშზე ისინი საერთოდ არ გვაქვს; ჯიშების უმეტესობისათვის არსებობს შავ-თეთრი ფოტოები; ვაზის ჯიშების ახალი ამპელოგრაფია ქართულ ენაზე არ დაბეჭდილა გასული 30 წლის მანძილზე, ხოლო მანამდე გამოცემული ბიბლიოგრაფიულ იშვიათობას წარმოადგენენ.

ეს მოცემულობა გაიზიარა შოთა რუსთაველის ეროვნულმა სამეცნიერო ფონდმა და ფუნდამენტური კვლევების სახელმწიფო სამეცნიერო გრანტების საკონკურსო განაცხადებს შორის შეარჩია და დააფინანსა პროექტი „ქართული ვაზის ჯიშები: დაცვის მენეჯმენტი“ (FR/547/10-102/13), რომელიც შესრულდა საქართველოს აგრარული უნივერსიტეტის მევენახეობისა და მეღვინეობის ინსტიტუტის ვაზის გენოფონდის კვლევისა და გენეტიკა — სელექციის განყოფილებაში 2014-2017 წლებში.

კვების მიზანს წარმოდგენდა სკრისა (გორის რაიონი) და ვაჭევის (ზესტაფონის რაიონი) მინდვრის კოლექციების მენეჯმენტი, ჯიშების დაცვა და შესწავლა ამპელოგრაფიის, მევენახეობისა და ციტოგენეტიკის თანამედროვე მეთოდებით, უკეთესი ჯიშების გამორჩევა და მათი პოპულარიზაცია მინათმოქმედთა შორის (მალრაძე და სხვ. 2015, აბაშიძე და სხვ. 2015, ხარიტონაშვილი და სხვ. 2016, ბინაძე და სხვ. 2016).

კვლევის ობიექტს წარმოადგენდა ვაზის ქართული ჯიშები, შექმნილი ხალხური სელექციისა და ახალსელექციური პროგრამების შედეგად. ხოლო მრავალფეროვან ამოცანებს შორის ერთ-ერთი იყო ვაზის ქართული ჯიშების კატალოგის გამოცემა: წინამდებარე ნიგნი „სკრის ვაზის კოლექციის ამპელოგრაფიული კატალოგი“ ამ ამოცანის რეალიზაციაა და წარმოადგენს სკრის (გორის რაიონი) კოლექციაში გაშენებული ვაზის ჯიშების ილუსტრირებულ ამპელოგრაფიულ აღწერას.

კვლევის ადგილი.

ნიგნში მოყვანილი ვაზის ჯიშების დახასიათება შესრულდა გორის მუნიციპალიტეტის სოფელ სკრაში არსებულ საკოლექციო ნარგაობაში, რომელიც რეგისტრირებულია სურსათისა და სოფლის მეურნეობის მეურნეობის ორგანიზაციაში (FAO) და მინიჭებული აქვს საერთაშორისო ნომერი GEO015.

კოლექცია გაშენებულია ორ ნაკვეთად: 1) ეგრეთ წოდებულ „კომპების“ უბანში 1973 წელს 75 ჯიშით; 2) საკუთრივ სკრაში 2008 წელს 350 ჯიშით.

ნაკვეთების გეორგაფიული ადგილმდებარეობა. კომპები: N41°58'42.3" E44°00'29.2".
სკრა: N41°59'25.2" E44°00'03.9".

კოლექცია გაშენებულია მდელის ყავისფერი ტიპის ნიადაგზე. ნარგაობის კვების არე არის 2,5 X 1,5 მეტრი. ვაზის ფორმირება — ორმხრივი ქართული (გუიო). აგროტექნიკური და ფიტოსანიტარული ღონისძიებების ერთობლიობა განაპირობებდნენ სტაბილური მოსავლის მიღების საშუალებას.

კვლევის მეთოდика.

ვაზის გენეტიკური რესურსების ბიომრავალფეროვნების დაცვის, კონსერვაციის, გაცვლის და გამოყენების ზოგადი საკითხები დაფუძნებული იყო FAO-ს საერთაშორისო ხელშეკრულებას „მცენარეთა გენეტიკური რესურსების შესახებ საკვებისა და სოფლის მეურნეობისათვის“ (FAO, 2002).

ვაზის კოლექციის შევსებისა და გენბანკის მენეჯმენტისათვის გამოყენებული იქნა IPGRI-ის მეთოდური სახელმძღვანელოები მსგავსად Engels and Vesser (2003).

ჯიშები ადგილზე აღწერილია FAO / IPGRI (1997) მრავალკულტურული საპასპორტო დესკრიპტორების მიხედვით.

ვაზის ჯიშების ამპელოგრაფიული და ამპელომეტრიული აღწერებისათვის, მათი სამეურნეო მაჩვენებლებით და აბიოტური სტრესებისადმი გამძლეობის მიმართ შეფასებისათვის გამოყენებული იქნა OIV (2007), IPGRI (1997) და UPOV-ის (1999) ჰარმონიზირებული დესკრიპტორები, რომელთაგან საბაზისო ნაკრები შერჩეული იქნა ევროპული პროექტის COST FA1003 მიერ (დანართი 1).

ციტოგენეტიკური კვლევებისათვის გამოყენებული იყო მცენარეთა ემბრიოლოგიისა და ციტოლოგიის ფართოდ აპრობირებულ მეთოდები (Поддубная-Арнольди 1976, Левитский 1976, Атабекова и Устинова 1987, Паушева 1988, ვაშაკიძე 2006).

ნაყოფის ენო-კარპოლოგიური მაჩვენებლები, ანტოციანებისა და პოლიფენოლების რაოდენობრივი პარამეტრები განისაზღვრა COST FA1003 საერთაშორისო პროექტის მიერ შემოთავაზებული მეთოდის მიხედვით (Rustioni et al. 2014b). ფერადყურძნიანი ჯიშების ანტოციანების შემადგენლობა შესწავლილი იქნა მაღალმგრძობიარე სითხური ქრომატოგრაფის (HPLC) საშუალებით.

BBCH შკალა (Lorenz et al. 1994), შემოთავაზებული COST FA1003 პროექტის მიერ (Rustioni et al. 2014a), იყო გამოყენებული ფენოლოგიური ფაზების აღრიცხვის მიზნით.

მიღებული ციფრობრივი მასალა დამუშავებული იქნა ერთგანზომილებიანი და მრავალგანზომილებიანი სტატისტიკური მეთოდებით SPSS კომპიუტერული პროგრამის გამოყენებით.

წინამდებარე „სკრის კოლექციის ვაზის ჯიშების ამპელოგრაფიული კატალოგი“ წარმოგვიდგენს ამ კოლექციაში დაცული და პროექტის ფარგლებში შესრულებული ვაზის ჯიშების ილუსტრირებულ ამპელოგრაფიულ დახასიათებას და გამიზნულია ვაზის გენოფონდით დაინტერესებულ მკითხველთა ფართო აუდიტორიისათვის, რომელშიც მოიაზრებიან მეცნიერები, უმაღლესი და ტექნიკური სასწავლებლების პროფესორ-მასწავლებლები, სტუდენტები, დოქტორანტები, კოლექციათა მენეჯერები, მევენახეები, სოფლის მეურნეობის სპეციალისტები.

Introduction

The roots of viticulture and winemaking in Georgia have been traced back to time immemorial: numerous archaeological findings of grape seeds and other grapevine artifacts on the territory of Georgia, (the oldest one dated back to 6th-5th millennium B.C.); various archaeological and architectural monuments associated with viticulture and winemaking activities; diffusion of wild grapevine - *V. silvestris* Gmel. on the whole territory of our country and a large number of autochthonous varieties testify to the fact that Georgia is one of the oldest and recognized spots of the grapevine origin and domestication in the Old World (Hehn, 1870, De Candolle, 1883, Вавилов, 1926, Javakhishvili, 1935, Негруль, 1946, Winkler, 1962, Olmo, 1995, Reisch and Pratt, 1996, Ramishvili 2001, Kighuradze, 2000, McGovern 2003a, b, Chilashvili, 2004, Forni 2005, 2012, THIS et al, 2006, Costantini et al. 2005/2006, Rusishvili 2010, Imazio et al. 2013, Pruidze, 2016).

Georgian grapevine germplasm, including native and new-bred varieties, their genetic biodiversity and exemplars of wild vine are those genetic resources which form the basis of country's viticulture and wine-making: according to the Law of Georgia "About Grapevine and Wine" (1998), among 34 wine grape cultivars recommended for cultivation 27 (79.4%) are the Georgian autochthonous varieties, covering about 95% of vineyards. Among 13 table grape cultivars, 8 (57.2%) are Georgian native and new-bred varieties. There are recommended 3 rootstocks in the country, bred with participation of native varieties Rkatsiteli and Kharistvala Shavi.

Winemaking is a strategic sector in Georgia, which share makes up to 9.6% of country's total exports even in 2007 (Association of Young Economists, 2007).

Global climate changings (Cola et al. 2016), efforts of researchers to discover resistant genotypes against Oidium and Mildew within *Vitis vinifera* (Bitsadze et al. 2015, Toffolatti et al, 2016, Failla et al. 2016) and some prospective signals against phytoplasma diseases of grapevine (Quaglino et al, 2015, 2016) indicates to new potentiality of Georgian grape germplasm.

Proceeding from the above-stated it is clear that Georgian native germplasm has important role in modern viticulture and winemaking of the country. That is why conservation, investigation and selection of the best native varieties represent the preservation of Georgia's agricultural heritage is a guaranty for current and future viticulture and winemaking, priority of economical development, precondition of its further sustainable development. As a result, several strategic directions of our project have been shaped:

A. Conservation in the field collections of maximum possible representatives of Georgian varieties, their research and description.

The Georgian grapevine genetic resources has been created as a result of selection during the long history of cultivation in the different regions of the country with various soil and climatic conditions and consist of wine, table-wine and table grape varieties - total number of varieties makes around 525 according to the "Georgian Ampelography" (Ketskhoveli *et al.*, 1960). In the 20th century Georgian breeders developed new varieties and rootstocks with participation of old indigenous varieties and several clones have been also selected here. As a result, the Georgian grapevine germplasm was significantly enlarged. In parallel search, preservation and investigation for rare local varieties is still important within the country.

B. Management of collections of Georgian grapes and guaranteed preservation of varieties in them.

Collection of Georgian autochthonous varieties and their conservation in field collections first started in Sakara Testing Station of Viticulture in 1890. The conservation activity continued in the Telavi Testing Station of Viticulture and Winemaking in the thirtieth of the 20th centuries and a large number of local varieties were collected. Several other collections were established in Georgia in the 20th century and at the end of the eightieth there were four large (Dighomi, Mukhrani, Telavi, Gudauta) and several small collections in Georgia with high number of local and introduced varieties. Economical difficulties in the country had very negative impact on preservation and research of the Georgian grapevine germplasm in the end of the XX century: due to very weak management activities phytosanitary conditions of the collections became worse,

two large collections were completely destroyed and several genotypes were lost as well. Due to these reasons preservation of Georgian local varieties has become of topical importance.

In this situation the International Plant Genetic Resources Institute “Bioversity International” started to help the Institute of Horticulture, Viticulture and Oenology of Georgia in the framework of the project “Conservation and sustainable use grapevine genetic resources in the Caucasus and Northern Black Sea area” in 2003-2008. The project’s targets were mobilization, collection, conservation and investigation of Georgian indigenous varieties and wild grapevine (Maghradze et al. 2009). The new Vashlijvari field collection, established in the framework of the Project during the period of 2003-2006 with 350 Georgian varieties, was transferred in two experimental stations of the Institute in Skra (Gori district) and Vachevi (Zestaponi district) in 2008.

C. Enlargement of research of rare local varieties, making full description with the use of digital pictures of grape organs for publishing a new catalogue and ampelography.

A certain number of the Georgian autochthonous varieties has been investigated according to the ampelographic, biologic and agronomic traits during XX century (Kvaratskhelia, 1930, Cholokashvili 1935, 1939, Mirotadze 1939, Ramishvili 1948, Ampelography of USSR 1946-1970, Kikacheishvili, 1950, Tabidze 1954, Tsikvadze, 1958, Ketskhoveli *et al.* 1960, Kataryan 1962, Ivanova 1976, Ramishvili 1986, Tsertsvadze 1987, 1989). But in spite of this, full ampelographic description with photos for all native varieties is not still available; the rare varieties are shortly described; the oenological data are limited or not available for many varieties; new ampelography for grape varieties has not yet been published in Georgian language for the last 30 years; earlier editions represent a bibliographic rarity and do not meet current requirements; not all varieties are described using widely approved descriptors (OIV, 2007) for grapevine.

This background have been accepted by the Shota Rustaveli National Science Foundation, which selected and funded three-year project “Georgian grape varieties: Management for conservation” (FR/547/10-102/13). The project was realized at the department of Grape Germplasm Research, Genetics and Breeding of the Institute of Viticulture and Oenology at the Georgian Agricultural University during 2014-2017 (Maghradze et al. 2015, Abashidze et al. 2015, Kharitonashvili et al. 2016, Bitsadze et al. 2016).

The Goals of the project was management of new field collections in the Skra and Vachevi Testing Stations with the aim of maximum preservation of a large number of native varieties in them; Study of the varieties using modern methods of ampelography, viticulture, biochemistry and cytogenetics; Selection and promotion of best varieties for cultivation in variable climatic and market conditions and for breeding programs.

The subject of research was Georgian grapevine varieties, obtained during long period of traditional breeding and new breeding programs. And among the various objectives it was preparation of a printed catalogue of Georgian varieties: this book named as “**Ampelographic Catalogue of Grape Varieties from Skra Collection**” is realization of this objective: the varieties available in the Skra (Gori district) germplasm repository have been described here with photos of grape organs.

Vineyard parcel.

The description of varieties provided in this book was done in the grape germplasm repository located in the village Skra of Gori district (the viticulture and winemaking region of Shida (Inner) Kartli province of Georgia). The collection is registered in the FAO as a GEO015.

The collection is planted in two vineyard parcels: 1) in so called “Koshkebi” quarter in 1973 with 75 varieties; 2) in Skra in 2008 with 350 varieties.

Geographic location of the parcels. Koshkebi: N41°58'42.3" E44°00'29.2".

Skra: N41°59'25.2" E44°00'03.9".

The soil type of the site is meadow brown. The distance between rows is 2.5m and the distance between vines is 1.5m. The scheme of pruning is double Guyot with 12-16 winter buds/vine. Annual managements of vineyards guaranteed stabile grape harvest.

Research methods.

The activities of preservation, conservation, exchange and utilization of grapevine genetic resources was based on the “International Treaty on Plant Genetic Resources for Food and Agriculture” of the FAO (2002);

For establishment of a field collection and its management it was used the Bioversity International’s manuals for PGR management like Engels and Vesser (2003).

The varieties were described according to the FAO-Bioversity Multicrop Passport descriptors.

The OIV (2007), IPGRI (1997) and UPOV (1999) harmonized descriptors were used for ampelographic and ampelometric description of grapevine varieties, for their characteristic according to agronomic traits, resistance to biotic and abiotic stresses. In this study the basic number this descriptors was selected by the COST FA1003 European Project (Appendix 1).

Cytogenetic investigation were based on the common protocols, used in plant cytology (Poddubnaia-Arnoldi 1976, Levitskii 1976, Atabekova and Ustinova 1987, Pausheva 1988, Vashakidze 2006).

The amount of polyphenols and anthocyanins were measured based on the protocol suggested by the COST FA1003 International Project (Rustioni et al. 2014b). In the same times the compound of antocianins of colored varieties were studied using the HPLC method.

The BBCH scheme (Lorenz et al. 1994), suggested by COST FA1003 Project (Rustioni et al. 2014a), was used for phenological data recording.

Linear and multilinear statistics, based on the SPSS software, were used for calculation of obtained data.

The presented book “**Ampelographic Catalogue of Grape Varieties from Skra Collection**” provides ampelographic descriptions of grapevine varieties with photos of grape organs preserved in this germplasm repository and described in the framework of the project. It is dedicated to the wide auditory of researchers, professors and teachers of universities and professional schools, students, managers of collections and viticulturists.

გამოყენებული ლიტერატურა / References

- აბაშიძე ე., ვიბლიანი მ., მდინარაძე ი., კიკილაშვილი შ., მალრაძე ე., 2015. სკრის კოლექციაში დაცული ქართული ვაზის ჯიშების ენო-კარპოლოგიური შესწავლა. საქართველოს სოფლის მეურნეობის მეცნიერებათა აკადემიის მოამბე. 34: 97-103.
- ბინაძე ნ., ჭიპაშვილი რ., პავლიაშვილი ქ., ხაზარაძე რ., მალრაძე დ. 2016. ვაზის ქართული ჯიშების შედარებითი გამძლეობის შესწავლა ქრაქის მიმართ. საქართველოს სოფლის მეურნეობის მეცნიერებათა აკადემიის მოამბე. 2 (36): 102-107.
- ვაშაკიძე ლ., 2006. ვაზის ქართული გენოტიპების იდენტიფიკაციისა და ზოგიერთი ფიტოტექნიკური ღონისძიების ოპტიმიზაციის მეცნიერული საფუძვლები. სადოქტორო დისერტაცია. თბილისი, გვ. 274
- კიკაჩიშვილი რ. 1950. ქართული ვაზის ჯიშების შესწავლისათვის. გამომცემლობა „საბჭოთა საქართველო“. თბილისი. 266გვ.
- კილურაძე თ. 2000. კულტურული მემკვიდრეობისა და მელვინეობის აკვანი. ჟურნალი „ვაზი და ღვინო“, №1-2, გვ. 27-29.
- კონსტანტინი ლ., ყვავაძე ე., რუსიშვილი ნ. 2005/2006. ვაზის კულტივირების სიძველე საქართველოში. ჟურნალი „ვაზი და ღვინო“. №1-2, გვ. 71-81. (ქართულად და ინგლისურად)
- მალრაძე დ., მდინარაძე ი., ჭიპაშვილი რ., ბარათაშვილი მ., ხარიტონაშვილი ლ. 2015. ვაზის ქართული ჯიშების შესწავლა სკრის კოლექციაში. საქართველოს სოფლის მეურნეობის მეცნიერებათა აკადემიის მოამბე. 34: 104-110.
- მიროტაძე ა. 1939. რაჭა-ლეჩხუმის ვაზის ჯიშები. მემკვიდრეობის და მელვინეობის სამეცნიერო-კვლევითი ინსტიტუტის გამომც. თბილისი. 202 გვ.
- კეცხოველი ნ. რამიშვილი მ., ტაბიძე დ. 1960. საქართველოს ამპელოგრაფია. საქართველოს სსრ მეცნიერებათა აკადემიის გამომცემლობა. თბილისი. 439 გვ.
- კობაიძე თ. 2014. ვაზის ქართული ჯიშების ცნობარი. გამომცემელი ღვინის ეროვნული სააგენტო. თბილისი. 168 გვ.
- რამიშვილი მ. 1948. გურიის, სამეგრელოს და აჭარის ვაზის ჯიშები. გამომცემლობა „ტექნიკა და შრომა“. თბილისი. 326 გვ.
- რამიშვილი მ., 1986. ამპელოგრაფია. სახელმძღვანელო სტუდენტებისათვის. გამომცემლობა „განათლება“. თბილისი. 632 გვ.
- ტაბიძე დ. 1954. კახეთის ვაზის ჯიშები. გამომცემლობა „ტექნიკა და შრომა“. თბილისი. 137გვ.
- ფრუიძე ლ. 2016. საქართველოს მემკვიდრეობისა და მელვინეობის ისტორია. წიგნი მეორე: მემკვიდრეობა. ღვინის ეროვნული სააგენტოს გამომცემლობა. თბილისი. 716 გვ.
- ჩოლოყაშვილი ს. 1935. თანამედროვე მემკვიდრეობა. სახელმძღვანელო სას. სამ. ტექნიკუმებისათვის. სახელმწიფო სასწავლო-პედაგოგიური გამომცემლობა „სექტორი“. 244 გვ.
- ჩოლოყაშვილი ს. 1939. მემკვიდრეობა. სახელმძღვანელო უმაღლესი სასწავლებლებისათვის ორ ტომად. ტომი 2 – ამპელოგრაფია. თბილისი. 578გვ.
- ცერცვაძე ნ. 1987. საქართველოში გავრცელებული ვაზის ჯიშების სარკვევი. გამომცემელი: საქართველოს მეზღვების, მემკვიდრეობის და მელვინეობის ინსტიტუტი. თბილისი. 255 გვ.
- ცერცვაძე ნ., 1989. საქართველოს ვაზის კლასიფიკაცია. თბილისი.
- წიქვაძე შ. 1958. მემკვიდრეობის თანამედროვე მდგომარეობა და განვითარების პერსპექტივები მესხეთში. საქართველოს სსრ მეცნიერებათა აკადემიის გამომცემლობა. თბილისი. 127 გვ. ილ.
- ჭილაშვილი ლ. 2004. ვაზი, ღვინო და ქართველები. თბილისი. ღვინის კომპანია GWS-ის გამომცემლობა.
- ხარიტონაშვილი ლ., ბარათაშვილი მ., მდინარაძე ი., ჭიპაშვილი რ., მალრაძე დ. 2016. ვაზის ქართული ჯიშების ფესვის მერისტემული უკრედეების კრიტერიუმები. საქართველოს სოფლის მეურნეობის მეცნიერებათა აკადემიის მოამბე. 1 (35): 43-45.
- ჯავახიშვილი ივ., 1935 (1934). საქართველოს ეკონომიკური ისტორია. წიგნი მეორე. თბილისი. ჩამომცემლობა ფედერაცია. 708 გვ.

- Ампелография, 1946-1970. Ампелография Советского Союза в 10 томах. Ред. А.М. Фролов-Багреев для томов 1-6 (1946-1956) и А.М. Негруль для томов 7-10 (1963-1970). Изд-во «Пищепромиздат», Москва.
- Атабекова А.И., Устинова Е.И. 1987. Цитология растений. Издание 4-е, перераб. и доп. Москва. «Агропромиздат». 246 с.
- Вавилов Н. И. 1926. Центры происхождения культурных растений. Л. ВИПБ и НК, ГИОА. 1926. -248с. Тр. по прикл. ботан. и селекции. т. 16. вып.2
- Иванова Е.Б. 1976. Каталог сортов винограда (Ампелографическая коллекция МолдНИИСВИВ). Издательство «Штиинца». Кишинев. 310 с.
- Катарьян Т.Г. 1962. Каталог сортов ампелографических коллекций СССР. Издатель Всесоюзный научно-исследовательский институт виноделия и виноградарства «Магарач». Ялта. 493с.
- Кварацхелия Ф.Л. 1936. Западно-грузинские сорта винограда. Вып. 1. Имеретинский ассортимент. Издание Сакарской опытной станции по виноградарству и виноделию. Кутаис. 84 с.
- Левитский Г. А. 1976. Цитология растений. Москва. Наука. 350с.
- Негруль А. М., 1946. Происхождение культурного винограда и его классификация. Ампелография СССР. Т. 1. стр. 159-211.
- Паушева З. П., 1988. Практикум по цитологии растений. Москва.
- Поддубная-Арнольди В. А. 1976. Цитозембриология покрытосеменных растений. М. 508 с.
- Рамишвили Р. 1988. Дикорастущий виноград Закавказья. Тбилиси. «Ганатлеба». 124с.
- Bitsadze N., Aznarashvili M., Vercesi A., Chipashvili R., Failla O., Maghradze D. 2015. Screening of Georgian grapevine germplasm for susceptibility to downy mildew (*Plasmopara viticola*). *Vitis* 54 (Special Issue): 193–196.
- Cola G., Failla O., Maghradze D., Megrelidze L., Mariani L. 2016. Grapevine phenology and climate change in Georgia. *International Journal of Biometeorology*. Published online 06 October, 2016. 13 pages.
- De Candolle A., 1883. Origine des plantes cultivées. Paris. (in French)
- Engels J.M.M. and Visser L. (editors). 2003. A guide to effective management of germplasm collections. IPGRI Handbooks for Genebanks No. 6. IPGRI. Rome. Italy. 172p.
- Failla O., Bianco P.A., Brancadoro L., Toffolatti S., Maddalena G., Quagliano F., Rustioni L., De Lorenzis G., Fiori S., Simone Di Lorenzo G.B., Scienza A., Maghradze D. 2016 Il germoplasma di vite del Caucaso fonte di resistenza alle malattie e qualità delle uve. *Frutticoltura*, 78, 1/2, 24-28.
- FAO, 2002. The international treaty on plant genetic resources for food and agriculture. FAO. Rome.
- Forni G., 2005/2006. Chronology of viticulture. Areas of paredomestication and centers of domestication of grapevine. J. 'Vazi da Ghvino' (Vine and Wine). Tbilisi. 1-2: 56-58.
- Forni G. 2012. The history of "Old World" viticulture. In: Maghradze D., Rustioni L., Turok J., Scienza A., Failla O. (Eds) 2012. Caucasus and Northern Black Sea Region Ampelography. *Vitis: Journal for grapevine research (special issue)*. 27-38pp.
- Hehn V. 1870. Kulturpflanzen und Haustiere in ihren Ubergang aus Asien nach Griechenland und Italien, I auflage. (VIII auflage, 1911). Berlin. (in German)
- Imazio S., Maghradze D., De Lorenzis G., Bacilieri R., Laucou V., THIS P., Scienza A., Failla O. 2013. From the cradle of grapevine domestication: molecular overview and description of Georgian grapevine (*Vitis vinifera* L.) germplasm. *Tree Genetics and Genome*. 9: 641-658.
- IPGRI & FAO, 1997. Multicrop Passport Descriptors on *Vitis*. Rome.
- Lorenz D.H., Eichhorn K.W., Blei-Holder H., Klose R., Meier U., Weber E. 1994: Phänologische Entwicklungsstadien der Weinrebe (*Vitis vinifera* L.: ssp. *vinifera*). *Vitic. Enol. Sci.* 49, 66-70
- Maghradze D., O. Failla, J. Turok, M. Amanov, A. Avidzba, N. Chkhartishvili, L. Costantini, V. Cornea, J.F. Hausman, S. Gasparian, K. Gogishvili, S. Gorislavets, E. Maul, G. Melyan, A. Pollulyakh, V. Risovannaya, G. Savin, A. Scienza, A. Smurigin, L. Troshin, N. Tsertsvadze and V. Volynkin. 2009. Conservation and sustainable use grapevine genetic resources in the Caucasus and Northern Black Sea area. *ISHS Acta Horticulturae* 827: 155-158.
- McGovern P.E. 2003a. Ancient Wine. The search for the origins of viniculture. Princeton University Press, Prince-

ton, NJ.

- McGovern P.E. 2003b (Interview). 8,000-year-old wine unearthed in Georgia. The Independence. 28 December, 2003.
- OIV, 2007. Descriptors for Grapevine Cultivars and *Vitis* Species. Office International de la Vigne et du Vin (O.I.V.). Paris, France. 1 - 178.
- Olmo H.P. 1995. The origin and domestication of the vinifera grape. In: McGovern P.E., Fleming S.J. and Katz S.H. (ed). The origin and ancient history of wine. Gordon & Breach, Luxembourg. pp. 31-43
- Reisch B.I., Pratt C. 1996. Grapes. In: Fruit breeding. Volume II – Vine and small fruits. Edited by Jules Janick and James N. Moore. John Wiley & Sons, Inc. p. 297-369
- Rusishvili N. 2010. Grapevine culture in Georgia on basis of palaeobotanical data. 2nd ed. Publisher “Mteni” Association. Tbilisi. 37p. (In Georgian, Russian, English)
- Rustioni L., Cola G., Fiori S., Failla O., Bacilieri R., Maul E., Eiras Dias J.E., Brazão J., Kocsis L., Lorenzini F., Maghradze D., Chipashvili R., Maletic E., Preiner D., Molitor D., Muljukina N., Muñoz-Organero G., Musayev M., Nikolaou N., Risovanna V., Ruisa S., Salimov V., Savin G., Cornea V., Savvides S., Schneider A., Skala O., Ujmajuridze L. 2014a. Application of Standard Methods for the Grapevine (*Vitis vinifera* L.) Phenotypic Diversity Exploration: Phenological Traits. *ISHS Acta Horticulturae*. 1032: 253-260.
- Rustioni L., Maghradze D., Popescu C.F., Cola G., Abashidze E., Aroutiounian R., Brazão J., Coletti S., Cornea V., Dejeu L., Dinu D., Eiras Dias J. E., Fiori S., Goryslavets S., Ibáñez J., Kocsis L., Lorenzini F., Maletic E., Mamasakhlisashvili L., Margaryan K., Mdinaradze I., Memetova E., Montemayor M. I., Muñoz-Organero G., Nemeth G., Nikolaou N., Raimondi S., Risovanna V., Sakaveli F., Savin G., Savvides S., Schneider A., Schwander F., Spring J.L., Pastore G., Preiner D., Ujmajuridze L., Ziouziou E., Maul E., Bacilieri R., Failla O. 2014b. First results of the European Grapevine collections’ collaborative network: validation of a standard eno-carpological phenotyping Method. *Vitis*. 53 (4): 219-226.
- THIS P., Lacombe T. and Thomas M.R. 2006. Historical origins and genetic diversity of wine grapes. *TRENDS in Genetics*, Vol.22 No.9: 511-519
- Toffolatti S.L., Maddalena G., Salomoni D., Maghradze D., Bianco P.A., Failla O. 2016. Evidence of resistance to the downy mildew agent *Plasmopara viticola* in the Georgian *Vitis vinifera* germplasm. *Vitis* 55, 121–128.
- Quaglino F., Maghradze D., Casati P., Failla O., Bianco P. A. 2016. Il germoplasma di vite Georgiano: possibile fonte di resistenza a malattie associate a fitoplasm? *Acta Italus Hortus*. 19: 23-24.
- Quaglino F., Maghradze D., Casati P., Chkhaidze N., Lobjanidze M., Ravasio A., Passera A., Venturini G., Failla O., Bianco P.A. 2015. Identification and characterization of new ‘Candidatus Phytoplasma solani’ strains associated with bois noir disease in *Vitis vinifera* L. cultivars showing a range of symptoms severity in Georgia, the Caucasus region. *Plant Disease*, 100 (5): 904-915.
- Winkler A.J. 1962. General Viticulture. Published by Berkeley, CA: University of California Press.

დამატებითი ლიტერატურა / Additional References

Мирзаев М.М. и др. 1984. Ампелография Узбекистана. Изд-во «Узбекистан». Ташкент. 144 с.

სამადლობლები

კვლევითი სამუშაოს განხორციელების და წიგნის მომზადების დროს განეული დახმარები-სათვის ავტორები მადლობას მოახსენებენ:

ვახტანგ ლეჟავას, ალექსანდრე კაჭარავას, ეთერ მუმლაძეს, სოფიკო ფიცხელაურს, მარიამ ყორღანაშვილს, ზაზა ნემსაძეს, ნინო კაჭარავას (აგრარული უნივერსიტეტი, თბილისი)
თამარ მალრაძეს (ტექნიკური უნივერსიტეტი, თბილისი)
კახა რუსიძეს (გამომცემლობა „მერიდიანი“)
Osvaldo Failla, Laura Rustioni, Gabriele Cola (მილანის უნივერსიტეტი, იტალია)
Erika Maul (ვაზის სელექციის ინსტიტუტი, გეილვერჰოფი, გერმანია)

ვაზის ჯიშების აღწერისათვის გამოყენებული OIV-ის დესკრიპტორები

ახალგაზრდა ყლორტი:			
OIV001	ზრდის კონუსის გახსნილობა	1 3 5	დახურული ნახევრადგახსნილი გახსნილი
OIV003	ზრდის კონუსზე გართხმული შებუსვის ანტოციანური შეფერვა	1 3 5 7 9	არ არის ან ძალიან სუსტი სუსტი საშუალო ძლიერი ძალიან ძლიერი
OIV004	ზრდის კონუსზე გართხმული შებუსვის სიხშირე	1 3 5 7 9	არ არის ან ძალიან სუსტი სუსტი საშუალო ძლიერი ძალიან ძლიერი
ყლორტი			
OIV006	დგომა (ახვევამდე)	1 3 5 7 9	სწორმდგომი ნახევრად სწორმდგომი ჰორიზონტალური ნახევრად ჩამოშვებული ჩამოშვებული
OIV007	მუხლთშორისების შეფერვა ზურგის მხარეს	1 2 3	მწვანე მწვანე და ნითელი ნითელი
OIV008	მუხლთშორისების შეფერვა მუცლის მხარეს	1 2 3	მწვანე მწვანე და ნითელი ნითელი
OIV016	თანმიმდევრული პნკალების რაოდენობა	1 2	ორი ან ნაკლები სამი ან მეტი
ახალგაზრდა ფოთოლი:			
OIV051	ფოთლის ზედა მხარის შეფერილობა (მე-4 ფოთოლი)	1 2 3 4	მწვანე ყვითელი ბრინჯაოსფერი სპილენძისფერი - მონითალო
OIV053	გართხმული შებუსვის სიხშირე ფოთლის ქვედა მხარეზე მთავარ ძარღვებს შორის (მე-4 ფოთოლი)	1 3 5 7 9	არ არის ან ძალიან სუსტი სუსტი საშუალო ძლიერი ძალიან ძლიერი
ზრდასრული ფოთოლი:			
OIV067	ფირფიტის ფორმა	1 2 3 4 5	გულის ფორმის სოლისებური ხუთკუთხედი მრგვალი თირკმლის ფორმის

OIV068	ნაკვეთების რაოდენობა	1 2 3 4 5	ერთი (მთლიანი ფოთოლი) სამი ხუთი შვიდი შვიდზე მეტი
OIV070	მთავარი ძარღვების ანტოციანური შეფერილობა, ფოთლის ზედა მხარეს	1 2 3 4 5	არ არის ან ძალიან სუსტი მხოლოდ ყუნწის წერტილში პირველ განტოტვამდე მეორე განტოტვამდე მეორე განტოტვის ზევით
OIV072	ფოთლის ფირფიტის გოფრირება	1 3 5 7 9	არ არის ან ძალიან სუსტი სუსტი საშუალო ძლიერი ძალიან ძლიერი
OIV074	ფოთლის ფირფიტის პროფილი განივ ქრილში	1 2 3 4 5	ბრტყელი V- ფორმის ზევით ანეული კიდეებით ქვევით დაშვებული კიდეებით ტალღოვანი
OIV075	ამოზნეილობები ფოთლის ზედა მხარეზე	1 3 5 7 9	არ არის ან ძალიან სუსტი სუსტი საშუალო ძლიერი ძალიან ძლიერი
OIV076	კბილების ფორმა	1 2 3 4 5	ორივე გვერდი ჩაზნექილი ორივე გვერდი სწორი ორივე გვერდი ამოზნექილი ერთი გვერდი ამოზნექილი, მეორე ჩაზნექილი საშუალო - ორივე გვერდი სწორი და ორივე გვერდი ამოზნექილის შორის
OIV079	ყუნწის ამონაკვეთის გახსნილობა / გადაფარის ხარისხი	1 3 5 7 9	ძალიან ფართედ ღია ღია დახურული გადაფარული ძლიერ გადაფარული
OIV080	ყუნწის ამონაკვეთის ფუძის ფორმა	1 2 3	U- ფორმის ჴ-ფიგურული ფრჩხილის ფორმის V-ფორმის
OIV081-1	ღების არსებობა ფოთლის ყუნწის ამონაკვეთში	1 9	არ არის არის
OIV081-2	ყუნწის ამონაკვეთის ძარღვებით შემოსაზღვრულობა	1 2 3	არ არის შემოსაზღვრული მხოლოდ ერთ მხარეს ორივე მხარეს
OIV083-2	კბილების არსებობა ფოთლის ზედა ამონაკვეთში	1 9	არ არის არის

OIV084	გართხმული ბუსუსების სიხშირე მთავარ დარღვევებს შორის, ფოთლის ქვედა მხარეს	1 3 5 7 9	არ არის ან ძალიან სუსტი სუსტი საშუალო ძლიერი ძალიან ძლიერი
OIV087	სწორმდგომი ბუსუსების სიხშირე მთავარ დარღვევებზე, ფოთლის ქვედა მხარეს	1 3 5 7 9	არ არის ან ძალიან სუსტი სუსტი საშუალო ძლიერი ძალიან ძლიერი
OIV 094	ზედა გვერდითი ამონაკვეთების სიღრმე	1 3 5 7 9	არ არის ან ძალიან მცირე სუსტი საშუალო ღრმა ძალიან ღრმა
ყვავილი:			
OIV151	რეპროდუქტიული ორგანოები	1 2 3 4	სრულად განვითარებული მტვრიანები და არ არის გინეციუმი სრულად განვითარებული მტვრიანები და განუვითარებელი გინეციუმი სრულად განვითარებული მტვრიანები და გინეციუმი გადახრილი მტვრიანები და სრულად განვითარებული გინეციუმი
რქა:			
OIV103	ძირითადი ფერი	1 2 3 4	ყვითელი ყავისფერი წითელი - იასამნისფერი რუხი
OIV155	ბაზალური კვირტების ფერტილობა (კვირტი 1-3)	1 5 9	ძალიან დაბალი საშუალო ძალიან მაღალი
მტევანი:			
OIV202	სიგრძე (ყუნწის გარეშე)	1 3 5 7 9	ძალიან მოკლე (~ 80მმ) მოკლე (~ 120მმ) საშუალო (~ 160მმ) გრძელი (~ 200მმ) ძალიან გრძელი (~ 240მმ და მეტი)
OIV204	სიკუმსე	1 3 5 7 9	ძალიან თხელი თხელი საშუალო კუმსი ძალიან კუმსი

OIV206	ძირითადი მტევნის ყუნწის სიგრძე	1 3 5 7 9	ძალიან მოკლე (~ 30მმ) მოკლე (~ 50მმ) საშუალო (~ 70მმ) გრძელი (~ 90მმ) ძალიან გრძელი (~ 110მმ და მეტი)
OIV208	ფორმა	1 2 3	ცილინდრული კონუსური ძაბრისებური
OIV209	ფრთების რაოდენობა ძირითად მტევანზე	1 2 3 4 5	არ არის 1-2 3-4 5-6 6-ზე მეტი
OIV502	ერთი მტევნის წონა	1 3 5 7 9	ძალიან მცირე (~ 100გ) მცირე (~ 300გ) საშუალო (~ 500გ) დიდი (~ 700გ) ძალიან დიდი (~ 800გ და მეტი)
მარცვალი:			
OIV220	სიგრძე	1 3 5 7 9	ძალიან მოკლე (~ 8მმ) მოკლე (~ 13მმ) საშუალო (~ 18მმ) გრძელი (~ 23მმ) ძალიან გრძელი (~ 28მმ და მეტი)
OIV221	სიგანე	1 3 5 7 9	ძალიან მცირე (~ 8მმ) მცირე (~ 13მმ) საშუალო (~ 18მმ) განიერი (~ 23მმ) ძალიან განიერი (~ 28მმ და მეტი)
OIV223	ფორმა	1 2 3 4 5 6 7 8 9 10	ბრტყელი სფერული მოკლე ელიფსური მოგრძო ელიფსური ცილინდრული ბლაგვი კვერცხის ფორმის კვერცხის ფორმის შებრუნებული კვერცხის ფორმის თალიანი / ცალგვერდ ჩაზნექილი თითის ფორმის
OIV225	კანის შეფერილობა	1 2 3 4 5 6	მომწვანო მოყვითალო ვარდისფერი წითელი რუხი მუქი მონათალო იასამნისფერი მოლურჯო შავი

OIV231	რბილობის ანტოციანური შეფერილობის ინტენსიობა	1 3 5 7 9	არ არის ან ძალიან სუსტი სუსტი საშუალო ძლიერი ძალიან ძლიერი
OIV235	რბილობის სიმკვრივე	1 2 3	რბილი საშუალო მკვრივი
OIV236	განსაკუთრებული არომატი	1 2 3 4 5	არ არის მუსკატური „მელიის“ ბალახის განსხვავებული ვიდრე მუსკატური, „მელიის,“ ბალახის
OIV241	წიპნების არსებობა	1 2 3	არ არის რუდიმენტული სრულფასოვანი
OIV503	ერთი მარცვლის წონა	1 3 5 7 9	ძალიან მცირე (~ 1გ) მცირე (~ 3გ) საშუალო (~ 5გ) დიდი (~ 7გ) ძალიან დიდი (~ 9გ და მეტი)
პროდუქტიულობის ელემენტები:			
OIV301	კვირტის გაშლის დრო	1 3 5 7 9	ძალიან ადრეული ადრეული საშუალო გვიანი ძალიან გვიანი
OIV303	მარცვლის სიმწიფის დასაწყისი	1 3 5 7 9	ძალიან ადრეული ადრეული საშუალო გვიანი ძალიან გვიანი
OIV351	ყლორტის ზრდის სიძლიერე	1 3 5 7 9	არ არის ან ძალიან სუსტი სუსტი საშუალო ძლიერი ძალიან ძლიერი
OIV504	მოსავალი კგ/მ ² -ზე	1 3 5 7 9	ძალიან დაბალი (~ 0.5) დაბალი (~ 0.5 — 0.8) საშუალო (~ 0.8 — 1.2) მაღალი (~ 1.2 — 1.5) ძალიან მაღალი (1.5 და მეტი)
ყურძნის წვენის მახასიათებლები:			

OIV505	შაქრების შემცველობა წვენიში	1 3 5 7 9	ძალიან დაბალი (~ 12%) დაბალი (~ 15%) საშუალო (~ 18%) მაღალი (~ 21%) ძალიან მაღალი (~ 24% და მეტი)
OIV506	საერთო მჟავიანობა: ღვინის მჟავა (გ/ლ)	1 3 5 7 9	ძალიან დაბალი (~ 3) დაბალი (~ 6) საშუალო (~ 9) მაღალი (~ 12) ძალიან მაღალი (~ 15მ)
OIV508	წვენის pH	3 5 7	დაბალი (< 3.0) საშუალო (3.0 — 3.3) მაღალი (> 3.3)
ჭრაქის მიმართ გამძლეობის ხარისხი:			
OIV452	ფოთოლი: <i>Plasmopara</i> -ს მიმართ გამძლეობის ხარისხი	1 3 5 7 9	ძალიან დაბალი დაბალი საშუალო მაღალი ძალიან მაღალი
OIV452-1	ფოთოლი: <i>Plasmopara</i> -ს მიმართ გამძლეობის ხარისხი (ფოთლის დისკოს ტესტი)	1 3 5 7 9	ძალიან დაბალი დაბალი საშუალო მაღალი ძალიან მაღალი

ბიოქიმიური მახასიათებლები

საერთო ანტოციანებისა და პოლიფენოლების რაოდენობა განისაზღვრა მგ/კგ ყურძენში.

Primary and secondary descriptors

used in Genres-Projets (Genres081/GrapeGen06) and to use in COST Action

GRAPENET FA1003

selected from the 151 OIV descriptors published in june 2007¹

Additional descriptors to use in COST Action GrapeNet FA1003 are at the end of the document

OIV (Bioversity)	Descriptor	Example varieties	Note
OIV001 (6.1.1)	Young shoot: opening of the shoot tip closed half open fully open	<i>V. riparia</i> Kober 5 BB, SO 4 <i>Vitis vinifera</i> , <i>Vitis berlandieri</i>	1 3 5
OIV003 (6.1.2)	Young shoot: intensity of antho- cyanin coloration on prostrate hairs of the shoot tip none or very low low medium high very high	<i>Furmint B</i> , <i>Garganega B</i> <i>Riesling B</i> <i>Müller-Thurgau B</i> , <i>Barbera N</i> <i>Aleatico N</i> , <i>Cabernet-Sauvignon N</i> <i>Vitis aestivalis</i>	1 3 5 7 9
OIV004 (6.1.3)	Young shoot: density of prostrate hairs on the shoot tip none or very low low medium high very high	<i>Rupestris du Lot</i> , 3309 Couderc <i>Chasselas B</i> , <i>Garnacha tinta N</i> <i>Pinot N</i> , <i>Chardonnay B</i> <i>Gewürztraminer Rg</i> , <i>Furmint B</i> , <i>Trebbiano toscano B</i> , <i>Harslevelue B</i> <i>Meunier N</i> , <i>Chaouch B</i>	1 3 5 7 9
OIV006 (6.1.5)	Shoot: attitude (before tying) erect semi-erect horizontal semi-drooping drooping	<i>Garnacha tinta N</i> , <i>Monastrell N</i> <i>Muscat Ottonel B</i> , <i>Sauvignon B</i> <i>Barbera N</i> , <i>Vermentino B</i> <i>Aramon N</i> , <i>Dattier de Beyrouth B</i> -	1 3 5 7 9

¹ Internet link : <http://www.oiv.int/oiv/info/frpublicationoiv#listdesc>

OIV007 (6.1.6)	Shoot: color of the dorsal side of internodes green green and red red	<i>Sauvignon B</i> , <i>Garnacha tinta N</i> , <i>Dattier de Beyrouth B</i> <i>Carignan N</i> , <i>Muscat à petits grains B</i> , <i>Palomino Fino B</i> <i>Riesling B</i> , <i>Primitivo N</i>	1 2 3
OIV008 (6.1.7)	Shoot: color of the ventral side of internodes green green and red red	<i>Sauvignon B</i> , <i>Garnacha tinta N</i> , <i>Dattier de Beyrouth B</i> <i>Carignan N</i> , <i>Palomino Fino B</i> , <i>Riesling B</i> <i>Rkatsiteli B</i> , <i>Mourvèdre N</i>	1 2 3

OIV016 (6.1.14)	Shoot: number of consecutive tendrils 2 or less 3 or more	<i>Vitis vinifera</i> <i>Vitis labrusca, V. coignetiae</i>	1 2
OIV051* (6.1.16)	Young leaf: color of upper side of blade (4th leaf) green yellow bronze copper-reddish	<i>Silvaner B, Garnacha tinta N</i> <i>Furmint B, Carignan N</i> <i>Dattier de Beyrouth B, Muscat à petits grains B, Pinot N</i> <i>Chasselas B, Muscat Ottonel B, Rkatsiteli B</i>	1 2 3 4
OIV053 (6.1.17)	Young leaf: density of prostrate hairs between main veins on lower side of blade (4th leaf) none or very low low medium high very high	<i>Rupestris du Lot, Dattier de Beyrouth B, Garnacha tinta N</i> <i>Muscat à petits grains B, Cinsaut N</i> <i>Carignan N, Merlot N, Riesling B</i> <i>Furmint B, Palomino Fino B, Clairette B</i> <i>Vitis labrusca, Meunier N</i>	1 3 5 7 9
OIV067 (6.1.22)	Mature leaf: shape of blade cordate wedge-shaped pentagonal circular kidney-shaped	<i>Vitis cordifolia, Petit Verdot N</i> <i>Vitis riparia, Gloire de Montpellier, Merlot N, Carignan N</i> <i>Chasselas B, Cabernet franc N, Barbera N</i> <i>Clairette B, Cabernet Sauvignon N, Riesling B</i> <i>Rupestris du Lot</i>	1 2 3 4 5
OIV068 (6.1.23)	Mature leaf: number of lobes one (entire leaf) three five seven more than seven	<i>Melon B, Rupestris du Lot</i> <i>Chenin B, Aramon N</i> <i>Chasselas B, Riesling B, Barbera N</i> <i>Vermentino B, Cabernet-Sauvignon N, Corvina N</i> <i>Hebron B</i>	1 2 3 4 5
OIV0700	Mature leaf: area of anthocyanin coloration of main veins on upper side of blade absent only at the petiolar point up to the 1 st bifurcation up to the 2 nd bifurcation beyond the 2 nd bifurcation	<i>Dattier de Beyrouth B, Garnacha tinta N, Isabella N</i> <i>Muscat of Alexandria B</i> <i>Palomino Fino B, Rkatsiteli B</i> <i>Primitivo N</i> <i>Veltliner Frührot Rg, Chenin B</i>	1 2 3 4 5
OIV0722	Mature leaf: goffering of blade absent or very weak weak medium strong very strong	<i>Gamay N, Garnacha tinta N, Rupestris du Lot</i> <i>Cabernet-Sauvignon N</i> <i>Merlot N, Trebbiano toscano B</i> <i>Carignan N</i> <i>Villard noir N</i>	1 3 5 7 9

OIV074	Mature leaf: profile of blade in cross section		
(6.1.25)	<i>flat</i>	Aramon N, Gamay N, Cabernet-Sauvignon N	1
	<i>V-shaped</i>	Rupestris du Lot, Schwarzmann	2
	<i>involute</i>	Furmint B, Trebbiano toscano B, Kober 5 BB	3
	<i>revolute</i>	Alicante Bouschet N, Melon B, Amigne B	4
	<i>twisted</i>	Garnacha tinta N, Carignan N, Sauvignon B	5
OIV075	Mature leaf: blistering of upper side of blade		
(6.1.26)	<i>absent or very weak</i>	Rupestris du Lot, Garnacha tinta N	1
	<i>weak</i>	Chasselas B, Sangiovese N, Gamay N	3
	<i>medium</i>	Semillon B, Müller-Thurgau B, Garganega B, Barbera N	5
	<i>strong</i>	Riesling B, Merlot N	7
	<i>very strong</i>	Vitis amurensis	9
OIV076	Mature leaf: shape of teeth		
(6.1.27)	<i>both sides concave</i>	Vitis aestivalis, Vitis coriacea	1
	<i>both sides straight</i>	Muscat à petits grains B, Müller-Thurgau B, Nebbiolo N	2
	<i>both sides convex</i>	Chenin B, Sauvignon B, Silvaner B	3
	<i>one side concave, one side convex</i>	Aspiran N, Vitis longii, Garganega B	4
	<i>mixture between both sides straight (note 2) and both sides convex (note 3)</i>	Cabernet franc N, Furmint B, Palomino fino B	5
OIV079	Mature leaf: degree of opening / overlapping of petiole sinus		
(6.1.30)	<i>very wide open</i>	Rupestris du Lot, 110 Richter, 99 Richter	1
	<i>half open</i>	Aramon N, Vitis riparia, Merlot N, Sangiovese N	3
	<i>closed</i>	Sauvignon B, Barbera N, Chasselas B, Cabernet franc N	5
	<i>overlapped</i>	Riesling B, CabernetSauvignon N	7
	<i>strongly overlapped</i>	Clairette B, Gewürztraminer Rg, Marsanne B	9
OIV080	Mature leaf: shape of base of petiole sinus		
	<i>U-shaped</i>		
	<i>brace-shaped (f) V-shaped</i>	Garnacha tinta N, Semillon B, Merlot N 140 Ruggeri, Periquita N, Uva rara N	1 2
		Aramon N, Gamay Noir N	3
OIV081-1	Mature leaf: teeth in the petiole sinus		
(6.1.31)	<i>absent present</i>	Chasselas B	1
		Faberrebe B, Bombino B, Jaen B, Nebbiolo N	9
OIV081-2*	Mature leaf: petiole sinus base limited by vein		
(6.1.32)	<i>not limited on one side</i>		
	<i>on both sides</i>	Chasselas B	1
		Cabernet-Sauvignon N, Müller-Thurgau B, Primitivo N	2
		Chardonnay B, Ortega B, 1103 Paulsen	3

OIV083-2	Mature leaf: teeth in the upper lateral sinuses absent present	Chasselas B Cabernet franc N, Riesling B, Nebbiolo N	1 9
OIV084 (6.1.35)	Mature leaf: density of prostrate hairs between main veins on lower side of blade none or very low low medium high very high	Dattier de Beyrouth B, Chasselas B, Garnacha tinta N Chardonnay B, Gamay N, Muscat à petits grains B Cabernet-Sauvignon N, Alphonse Lavallée N, Kreaca B, Merlot N Chaouch B, Clairette B, Tempranillo N, Barbera N Isabella N, Concord N	1 3 5 7 9
OIV087 (6.1.38)	Mature leaf: density of erect hairs on main veins on lower side of blade none or very low low medium high very high	Chardonnay B, Garnacha tinta N, Sultanina B Gamay N, Italia B Clairette B, Alphonse Lavallée N, Furmint B, Kreaca B Kadarka N, Barbera N Vitis cinerea	1 3 5 7 9
OIV094 (6.1.34)	Depth of upper lateral sinuses absent or very shallow shallow medium deep very deep	Melon B Gamay N Merlot N Chasan B Chasselas cioutat B	1 3 5 7 9
OIV151 (6.2.1)	Flower: sexual organs fully developed stamens and no gynoecium fully developed stamens and reduced gynoecium fully developed stamens and fully developed gynoecium reflexed stamens and fully developed gynoecium	Rupestris du Lot 3309 Couderc Chasselas B Bicane B, Ohanes B, Kober 5 BB	1 2 3 4
OIV155	Shoot: fertility of basal buds (buds 1-3) very low medium very high	Sultanina B Trebiano toscano B Pedro Ximenez B, Carignan N, Chasselas B	1 5 9
OIV202 (7.1.5)	Bunch: length (peduncle excluded) very short short medium long very long	Kober 5 BB Meunier N, Gewürztraminer Rs Müller-Thurgau B, Syrah N, Barbera N Trebiano toscano B Nehelescol B, Harslevelü B, Albana B	1 3 5 7 9
OIV204	Bunch: density		

(6.2.3)	very loose loose medium dense very dense	<i>Vitis amurensis</i> , <i>Uva rara</i> N <i>Perle von Csaba</i> B, <i>Cardinal Rg</i> , <i>Prosecco</i> B, <i>Vermentino</i> B <i>Chasselas</i> B, <i>Schiava Grossa</i> N <i>Barbera</i> N, <i>Sauvignon</i> B, <i>Chenin</i> B <i>Meunier</i> N, <i>Silvaner</i> B	1 3 5 7 9
OIV206 (6.2.4)	Bunch: length of peduncle of primary bunch very short short medium long very long	<i>Garnacha tinta</i> N, <i>Sylvaner</i> B, <i>Furmint</i> B, <i>Monastrell</i> N <i>Gewürztraminer</i> Rs, <i>Sauvignon</i> B <i>Marsanne</i> B, <i>Barbera</i> N <i>Alphonse Lavallée</i> N, <i>Aramon</i> N <i>Freisa</i> N	1 3 5 7 9
OIV208	Bunch: shape cylindrical conical funnel shaped	<i>Barbera</i> N, <i>Furmint</i> B, <i>Schiava Grossa</i> N, <i>Palomino fino</i> B <i>Trebbiano toscano</i> B	1 2 3
OIV209	Bunch: number of wings of the primary bunch absent 1 – 2 wings 3 – 4 wings 5 – 6 wings more than 6 wings	<i>Kobber 5 BB</i> - <i>Pinot</i> N, <i>Silvaner</i> B <i>Syrah</i> N <i>Tannat</i> N, <i>Schiava grossa</i> N	1 2 3 4 5
OIV220* (6.2.5)	Berry: length very short short medium long very long	<i>Corinthe noir</i> N, <i>Kober 5 BB</i> , <i>Vitis riparia</i> <i>Cabernet-Sauvignon</i> N, <i>Riesling</i> B <i>Shiradzouli belyi</i> B, <i>Schiava grossa</i> N <i>Italia</i> B, <i>Dattier de Beyrouth</i> B, <i>Muscat of Alexandria</i> B <i>Super Ran Bolgar</i> B, <i>Cardinal Rg</i> , <i>Red Globe Rg</i>	1 3 5 7 9
OIV221* (6.2.5)	Berry: width very narrow narrow medium wide very wide	<i>Corinthe noir</i> N, <i>Clairette</i> B, <i>Riesling</i> B <i>Portugieser blau</i> N <i>Muscat of Alexandria</i> B <i>Alphonse Lavallée</i> N, <i>Cardinal Rg</i> , <i>Red Globe Rg</i>	1 3 5 7 9
OIV223 (6.2.6)	Berry: shape obloid globose broad ellipsoid narrow ellipsoid cylindric obtuse ovoid ovoid obovoid horn-shaped finger-shaped	<i>Riesling</i> B, <i>Chasselas Michel Tompa</i> B <i>Chasselas</i> B <i>Barbera</i> N, <i>Müller-Thurgau</i> B <i>Olivette noire</i> N, <i>Dattier de Beyrouth</i> B <i>Kahlili belyi</i> B <i>Ahmeur bou Ahmeur</i> Rs <i>Bicane</i> B <i>Muscat of Alexandria</i> B, <i>Valenci blanco</i> B <i>Santa Paula</i> B -	1 2 3 4 5 6 7 8 9 10
OIV225 (6.2.8)	Berry: color of skin green yellow	<i>Chasselas</i> B	1

	<i>rose</i>	<i>Chasselas rose Rs</i>	2
	<i>red</i>	<i>Molinera gorda Rg, Chasselas rouge Rg</i>	3
	<i>grey</i>	<i>Terret gris G, Pinot gris G</i>	4
	<i>dark red violet</i>	<i>Christmas rose Rg, Cardinal Rg</i>	5
	<i>blue black</i>	<i>Pinot N</i>	6
<i>OIV231</i>	Berry: intensity of flesh anthocyanin coloration		
(6.2.9)	<i>none or very weak</i>	<i>Pinot N</i>	1
	<i>weak</i>	<i>Gamay de Bouze N</i>	3
	<i>medium</i>	<i>Gamay de Chaudenay N</i>	5
	<i>strong</i>	<i>Alicante Bouschet N, Gamay Fréaux N</i>	7
	<i>very strong</i>	-	9
<i>OIV235</i>	Berry: firmness of flesh		
(6.2.11)	<i>soft</i>	<i>Pinot N, Riesling B, Perle von Csaba B</i>	1
	<i>slightly firm</i>	<i>Italia B, Dattier de Beyrouth B</i>	2
	<i>very firm</i>	<i>Sugraone B, Sultanina B</i>	3
<i>OIV505</i>	Sugar content of must		
(7.1.17)	<i>very low</i>	-	1
	<i>low</i>	-	3
	<i>medium</i>	-	5
	<i>high</i>	-	7
	<i>very high</i>	-	9
<i>OIV506</i>	Total acidity of must		
(7.1.18)	<i>very low</i>	-	1
	<i>low</i>	-	3
	<i>medium</i>	-	5
	<i>high</i>	-	7
	<i>very high</i>	-	9
<i>OIV508</i>	Must specific pH		
	<i>low</i>	-	3
	<i>medium</i>	-	5
	<i>high</i>	-	7

Optional

<i>OIV452</i>	Leaf: degree of resistance to <i>Plasmopara</i>		
	<i>very low</i>		
	<i>low</i>	-	1
	<i>medium</i>	-	3
	<i>high</i>	<i>Millardet et Grasset 41 B</i>	5
	<i>very high or total</i>	-	7
		<i>Kober 5 BB</i>	9
<i>OIV452-1</i>	Leaf: degree of resistance to <i>Plasmopara</i> (leaf disc test)		
	<i>very low</i>		
	<i>low</i>	<i>Müller-Thurgau B</i>	1
	<i>medium</i>	<i>Riesling B, Silvaner B</i>	3
	<i>high</i>	<i>Siegfriedrebe B</i>	5
	<i>very high or total</i>	<i>Aris B, Pollux B</i>	7
		<i>Kober 5 BB, Phoenix B</i>	9

პირველი ნაწილი
კოშკების ნაკვეთი

First Part

Koshkebi Parcel

1. ძველი ქართული ჯიშები

1. Old Georgian Local Varieties

ადრეული თხელკანა



საბასპორტო ინფორმაცია

ნომერი კოლექციაში	GEO015-21A-1973
შარცვლის ფერი	თეთრი
გამოყენება	სადგინე
ტაქსონომია	<i>Vitis vinifera</i> L.
წარმოშობის ქვეყანა	საქართველო
ნომურის შესაბამისობა აღწერილობასთან	დასტურდება ამპელოგრაფიულად

სინონიმები, სახელის მნიშვნელობა

არ არის ცნობილი

ისტორიული ფაქტები და გავრცელება

ნ. ცურცვაძე (1988) აღწერს ადრეულ თხელკანას როგორც ქართლის ჯიშს. ჯიში არსებობს მხოლოდ კოლექციებში.

ძირითადი ამპელოგრაფიული მახასიათებლები

ახალგაზრდა ყლორტი		
OIV001	ზრდის კონუსის განხილვა	(5) განხილი
OIV003	ზრდის კონუსზე გართმული შებუსვის	(1) არ არის
OIV004	ანტიციანური შეფერვა ზრდის კონუსზე გართმული შებუსვის სისწორე	(3) სუსტი
ყლორტი		
OIV006	დგომა (ახვევამდე)	(3) ნახევრად სწორმდგომა
OIV007	მუხლოშორისების შეფერვა ზურგის მხარეს	(1) მწვანე
OIV008	მუხლოშორისების შეფერვა მუცლის მხარეს	(2) მწვანე წითლით
OIV016	თანამდევრული მწკალებს რაოდენობა	(1) ორი ან ნაკლები
ახალგაზრდა (მე-4) ფოთოლი		
OIV051	ფოთლის ზედა მხარის შეფერილობა	(3) ბრინჯაოსფერი
OIV053	გართმული შებუსვის სისწორე ფოთლის ქვედა მხარეზე მთავარ ძარღვებს შორის	(3) სუსტი
ზრდასრული ფოთოლი		
OIV067	ფორფიტის ფორმა	(2) სილიკურის
OIV068	ნაკეთების რაოდენობა	(3) ხუთი
OIV070	მთავარი ძარღვების ანტიციანური შეფერილობა ფორფიტის ზედა მხარეზე	(3) პირველ განტოტვამდე
OIV072	ფორფიტის გოფირება	(3) სუსტი
OIV074	ფორფიტის პროფილი განივ ჭრილში	(4) ქვევით შეკეცილი კიდევით
OIV075	ამობერილობები ფორფიტის ზედა მხარეზე	(3) სუსტი
OIV076	კბილების ფორმა	(3) ერთი გვერდი ამოწევილი, მეორე ჩაწევილი
OIV079	ყუნწის ამონაკვეთის განხილვა/ გადაფარვის ხარისხი	(3) განხილი
OIV080	ყუნწის ამონაკვეთის ფუძის ფორმა	(3) V-ფორმის
OIV081-1	ყუნწის არსებობა ფოთლის ყუნწის ამონაკვეთში	(9) არის
OIV081-2	ყუნწის ამონაკვეთის ძარღვებით შემოსაზღვრულობა	(1) არ არის
OIV083-2	კბილების არსებობა ფოთლის ზედა ამონაკვეთში	(1) არ არის
OIV084	გართმული ბუსუსების სისწორე მთავარ ძარღვებს შორის ფოთლის ქვედა მხარეს	(3) სუსტი
OIV087	სწორმდგომი ბუსუსების სისწორე მთავარ ძარღვზე ფოთლის ქვედა მხარეს	(1) არ არის ან ძალიან სუსტია
OIV094	ზედა გვერდითი ამონაკვეთების სიღრმე	(3) მცირე
ყვავილი		

ADREULI TKHELKANA

OIV151	რეპროდუქტიული ორგანოები	-
რქა		
OIV103	ძირითადი ფერი	(3) მიწითალო იასამნისფერი
OIV155	ბაზალური კვრტების (1-3) ფერტილობა	(1) ძალიან დაბალი
მტკვანი		
OIV202	სიგრძე (ყუნწის გარეშე)	(7) გრძელი
OIV204	სიკუმსე	(3) თხელი
OIV206	ყუნწის სიგრძე	(3) მოკლე
OIV208	ფორმა	(2) კონუსური
OIV209	ფრთების რაოდენობა	(2) ერთი-ორი
მარცვალი		
OIV220	სიგრძე	(5) საშუალო
OIV221	სიგანე	(5) საშუალო
OIV223	ფორმა	(2) სფერული
OIV225	კანის შეფერილობა	(1) მომწვანეო მთყვითალო
OIV231	რბილობის ანტოციანური შეფერილობის ინტენსიობა	(1) არ არის
OIV235	რბილობის სიმკვრივე	(2) საშუალო
OIV236	განსაკუთრებული გემო	(1) არ არის
OIV241	წიპწების არსებობა	(3) სრულფასოვანი
პროდუქტულობის კლექტები		
OIV351	კლორტის ზრდის სიძლიერე	(9) ძალიან ძლიერი
OIV502	ერთი მტკვანის წონა	(3) მცირე
OIV503	ერთი მარცვლის წონა	(3) დაბალი
OIV504	მოსავალი კგ/მ ² -ზე	(5) საშუალო
ყურძნის წვეწის მახასიათებლები		
OIV505	შაქრების შემცველობა	(5) საშუალო
OIV506	საერთო მჟავიანობა	(3) დაბალი
OIV508	წვეწის pH	(5) საშუალო

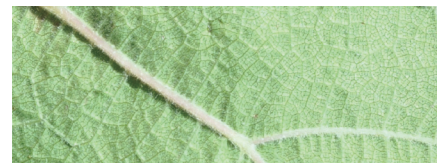

ბიოქიმიური მახასიათებლები

- საერთო ანტოციანები -
- პოლიფენოლები კანში -
- პოლიფენოლები წიპწაში -
- საერთო პოლიფენოლები -

ფენოლოგია

- OIV301 კვირტის გაშლის დრო 22 აპრილი
- ყვავილობის დასაწყისი 1-6 ივნისი
- OIV303 მარცვლის სიმწიფის დასაწყისი 16-25 აგვისტო
- მარცვლის სრული სიმწიფე 24-26 სექტემბერი

ღვინისა და ყურძნის დანასიათება

საღვინე დანიშნულების ჯიშის ნ. ცურცვაძის (1988) მიხედვით სასუფრე-საღვინე დანიშნულების ჯიშია.

ანანურა



საბაზორტო ინფორმაცია

ნომერი კოლექციაში	GEO015-15E-1973
შარცვლის ფერი	თეთრი
გამოყენება	სადგინე
ტაქსონომია	<i>Vitis vinifera</i> L.
წარმოშობის ქვეყანა	საქართველო, ქართლი
ნიმუშის შესაბამისობა აღწერილობასთან	დასტურდება ამპელოგრაფიულად (შექსაბაშევა Т. Катарьян (1962) აღწერას)

სინონიმები, სახელის მნიშვნელობა

არ არის ცნობილი

ისტორიული ფაქტები და გავრცელება

Т. Катарьян (1962) შიურ აღწერილობა როგორც თეთრყურძნიანი ჯიშო. Е. Иванова (1976) და ნ. ცერცვაძე (1988) აღწერენ როგორც შავყურძნიან ძირს. ჯიშო არსებობს მხოლოდ კოლექციებში.

ძირითადი ამპელოგრაფიული მახასიათებლები

ახალგაზრდა ყლორტი		
OIV001	ზრდის კონუსის გახსნილობა	(5) გახსნილი
OIV003	ზრდის კონუსზე გართხმული შებუსვის ანტიციანიური შეფერვა	(3) სუსტი
OIV004	ზრდის კონუსზე გართხმული შებუსვის სისშირე	(5) საშუალო
ყლორტი		
OIV006	დგომა (ახევაამდე)	(3) ნახევრად სწორმდგომა
OIV007	მუხლოშორისების შეფერვა ზურგის მხარეს	(1) მწვანე
OIV008	მუხლოშორისების შეფერვა მუცლის მხარეს	(1) მწვანე
OIV016	თანამდევრული მწკალების რაოდენობა	(1) ორი ან ნაკლები
ახალგაზრდა (მე-4) ფოთლი		
OIV051	ფოთლის ზედა მხარის შეფერილობა	(4) სბილენქისფერი-მოწითალო
OIV053	გართხმული შებუსვის სისშირე ფოთლის ქვედა მხარეზე მთავარ ძარღვებს შორის	(1) არ არის ან ძალიან სუსტი
ზრდასრული ფოთლი		
OIV067	ფირფიტის ფორმა	(2) სილიცებური
OIV068	ნაკვების რაოდენობა	(3) ხუთი
OIV070	მთავარი ძარღვების ანტიციანიური შეფერილობა ფირფიტის ზედა მხარეზე	(1) არ არის ან ძალიან სუსტი
OIV072	ფირფიტის გოფირება	(3) სუსტი
OIV074	ფირფიტის პროფილი განივ ჭრილში	(5) ტალღოვანი
OIV075	ამობერილობები ფირფიტის ზედა მხარეზე	(5) საშუალო
OIV076	კბილების ფორმა	(3) ორივე გვერდი ამოწეული
OIV079	ყუნწის ამონაკვეთის გახსნილობა/ გადაფარვის ხარისხი	(5) დახურული
OIV080	ყუნწის ამონაკვეთის ფუძის ფორმა	(3) V-ფორმის
OIV081-1	დეწის არსებობა ფოთლის ყუნწის ამონაკვეთში	(1) არ არის
OIV081-2	ყუნწის ამონაკვეთის ძარღვებით შემოსაზღვრულობა	(1) არ არის შემოსაზღვრული
OIV083-2	კბილების არსებობა ფოთლის ზედა ამონაკვეთში	(1) არ არის
OIV084	გართხმული ბუსუსების სისშირე მთავარ ძარღვებს შორის ფირფიტის ქვედა მხარეზე	(5) საშუალო
OIV087	სწორმდგომა ბუსუსების სისშირე მთავარ ძარღვზე ფირფიტის ქვედა მხარეზე	(1) არ არის ან ძალიან სუსტი

OIV094	ზედა გვერდითი ამონაკვეთების სიდრე	(5) საშუალო
ყვავილი		
OIV151	რეპროდუქტიული ორგანოები	
რქა		
OIV103	ძირითადი ფერა	
OIV155	ბაზალური კვირტების (1-3) ფერტილობა	(5,1) საშუალო, ძალიან დაბალი
მტკვანი		
OIV202	სიგრძე (ყუნწის გარეშე)	(7) გრძელი
OIV204	სიკუმსე	(7) კუმსი
OIV206	ყუნწის სიგრძე	(1) ძალიან მოკლე
OIV208	ფორმა	(2,1) კონუსური, ცილინ-დრული
OIV209	ფრთების რაოდენობა	(2) ერთი-ორი
მარცვალი		
OIV220	სიგრძე	(5) საშუალო
OIV221	სიგანე	(3) მცირე
OIV223	ფორმა	(3) მოკლე კლიფსური
OIV225	კანის შეფერილობა	(1) მომწვანო-მოყვითალო
OIV231	რბილობის ანტოციანური შეფერილობის ინტენსიობა	(1) არ არის ან ძალიან სუსტი
OIV235	რბილობის სიმკვრივე	(1) რბილი
OIV236	განსაკუთრებული გემო	(1) არ არის
OIV241	წიპვების არსებობა	(3) სრულფასოვანი
პროდუქტულობის ელემენტები		
OIV351	ყლორტის ზრდის სიძლიერე	(7) ძლიერი
OIV502	ერთი მტკვანის წონა	(3) მცირე
OIV503	ერთი მარცვლის წონა	(3) მცირე
OIV504	მისაგადლო მ ² -ზე	(5) საშუალო
ყურძნის წველის მახასიათებლები		
OIV505	შაქრების შემცველობა	(5) საშუალო
OIV506	საერთო მჟავიანობა	(3) დაბალი
OIV508	წველის pH	(5) საშუალო



ბიოქიმიური მახასიათებლები

- საერთო ანტოციანები -
- პოლიფენოლები კანში -
- პოლიფენოლები წიპვაში -
- საერთო პოლიფენოლები -

ფენოლოგია

OIV301	კვირტის გაშლის დრო	22 აპრილი
-	ყვავილობის დასაწყისი	6-11 ივნისი
OIV303	მარცვლის სიმწიფის დასაწყისი	6-16 აგვისტო
-	მარცვლის სრული სიმწიფე	24-26 სექტემბერი

ღვინისა და ყურძნის დანახაობა

სადგინე დანიშნულების ჯიშში.

ასურეთული შავი



საბაზპორტო ინფორმაცია

ნომერი კოლექციაში	GEO015-17A-1973
შარცვლის ფერი	შოღურჯო-შავი
გამოყენება	სადგინე
ტაქსონომია	<i>Vitis vinifera</i> L.
წარმოშობის ქვეყანა	საქართველო, ქართლი
ნიმუშის შესაბამისობა აღწერილობასთან	დასტურდება ამპელოგრაფიულად

სინონიმები, სახელის მნიშვნელობა

ასურეთული (შუარქვა ს. ჩოლოყაშვილი), შალა, შალტრაუბენ, შალშვრაც (რამიშვილი 1986).

ისტორიული ფაქტები და გავრცელება

ძველი ქართული ჯიშია ქვემო ქართლიდან. მისი პოპულარიზაცია უკავშირდება სოფელ ასურეთის გურმანელ კოლონისტებს. ჯიში გავრცელებულია ქვემო ქართლის რეგიონებში. შეტანილია რეკომენდირებულ ჯიშთა სორტიმენტში.

ძირითადი ამპელოგრაფიული მახასიათებლები

ახალგაზრდა ყლორტი		
OIV001	ზრდის კონუსის გახსნილობა	(5) გახსნილი
OIV003	ზრდის კონუსზე გართხმული შებუსვის ანტოციანური შეფერვა	(3) სუსტი
OIV004	ზრდის კონუსზე გართხმული შებუსვის სისწორე	(3) სუსტი
ყლორტი		
OIV006	ღვთა (ახვევამდე)	(3) ნახევრად სწორმდგომი
OIV007	მუხლათშორისების შეფერვა ზურგის მხარეს	(1) მწვანე
OIV008	მუხლათშორისების შეფერვა მუცლის მხარეს	(2) მწვანე და წითელი
OIV016	თანამდევრული მწკალების რაოდენობა	(1) ორი ან ნაკლები
ახალგაზრდა (მე-4) ფოთლი		
OIV051	ფოთლის ზედა მხარის შეფერილობა	(3) ბრინჯაოსფერი
OIV053	გართხმული შებუსვის სისწორე ფოთლის ქვედა მხარეზე მთავარ ძარღვებს შორის	(3) სუსტი
ზრდასრული ფოთლი		
OIV067	ფორფიტის ფორმა	(2) სილისებური
OIV068	ნაკვეთის რაოდენობა	(2/3) სამი / ხუთი
OIV070	მთავარი ძარღვების ანტოციანური შეფერილობა ფორფიტის ზედა მხარეზე	(1) არ არის
OIV072	ფორფიტის გოფორნება	(1) არ არის ან ძალიან სუსტი
OIV074	ფორფიტის პროფილი განივ ჭრილში	(5) ტალღოვანი
OIV075	ამობერილობები ფორფიტის ზედა მხარეზე	(3) სუსტი
OIV076	კბილების ფორმა	(2) ორივე გვერდი სწორი
OIV079	ყუნწის ამონაკვეთის გახსნილობა / გადაფარვის ხარისხი	(3) ღია
OIV080	ყუნწის ამონაკვეთის ფუძის ფორმა	(3) V-ფორმის
OIV081-1	ღეწის არსებობა ფოთლის ყუნწის ამონაკვეთში	(1) არ არის
OIV081-2	ყუნწის ამონაკვეთის ძარღვებით შემოსაზღვრულობა	(1) არ არის
OIV083-2	კბილების არსებობა ფოთლის ზედა ამონაკვეთში	(1) არ არის
OIV084	გართხმული ბუსუსების სისწორე მთავარ ძარღვებს შორის ფორფიტის ქვედა მხარეზე	(1) არ არის ან ძალიან სუსტი

ASURETULI SHAVI

OIV087	სწორმდგომი ბუსუსების სისწინე მთავარ ძარღვზე ფინფიტის ქვედა მხარეზე	(1) არ არის ან ძალიან სუსტი
OIV094	ზედა გვერდითი ამონაკვეთების სიღრმე	(3) მცირე
ყვავილი		
OIV151	რეპროდუქტიული ორგანოები	-
რქა		
OIV103	ძირითადი ფერი	(2) მოყვავიფრო
OIV155	ბაზალური კვირტების (1-3) ფერტილობა	(5) საშუალო
მტკვანი		
OIV202	სიგრძე (ყუნწის გარეშე)	(5) საშუალო
OIV204	სიკუმსე	(5/3) საშუალო / თხელი
OIV206	ყუნწის სიგრძე	(1) ძალიან მოკლე
OIV208	ფორმა	(2) კონუსური
OIV209	ფრთების რაოდენობა	(4/5) ხუთი-ექვსი / ექვსი და მეტი
მარცვალი		
OIV220	სიგრძე	(3) მცირე
OIV221	სიგანე	(3) მცირე
OIV223	ფორმა	(2) სფერული
OIV225	კანის შეფერილობა	(6) მღვრულ-შავი
OIV231	რბილობის ანტიციანური შეფერილობის ინტენსიობა	(1) არ არის
OIV235	რბილობის სიმკვრივე	(2) საშუალო
OIV236	განსაკუთრებული გემო	(1) არ არის
OIV241	წიბვების არსებობა	(3) სრულფასოვანი
პროდუქტიულობის ელემენტები		
OIV351	ყლორტის ზრდის სიძლიერე	(7) ძლიერი
OIV502	ერთი მტკვანის წონა	(3) მცირე
OIV503	ერთი მარცვლის წონა	(3) დაბალი
OIV504	მისაგალი კვ/მ ² -ზე	(7) მაღალი
ყურძნის წვენი მახასიათებლები		
OIV505	შაქრების შემცველობა	(7) მაღალი
OIV506	საკრთო მჟავიანობა	(3) დაბალი
OIV508	წვენი pH	(5) საშუალო

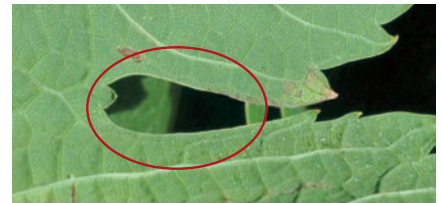

ბიოქიმიური მახასიათებლები

საკრთო ანტიციანები	1707,69
პოლიფენოლები კანში	1624,72
პოლიფენოლები წიბვაში	31,76
საკრთო პოლიფენოლები	1656,49

ფენოლოგია

OIV301	კვირტის გაშლის დრო	22 აპრილი
-	ყვავილობის დასაწყისი	6-16 ივნისი
OIV303	მარცვლის სიმწიფის დასაწყისი	16 აგვისტო
-	მარცვლის სრული სიმწიფე	24-26 სექტემბერი

ღვინისა და ყურძნის დახასიათება

სადღესე დანიშნულების ჯიშში. წვენი დიდი გამოსავლის გამო მისი მზადდება მასობრივი მოხმარების ღია ყვითელი ფერის ღვინო შედარებით დაბალი ალკოჰოლის შემცველობით (9,0-9,5°), ხალისიანი მჟავიანობითა და კარგი გემური მანკებლებით (რაშიშვილი, 1986).

ბუდეშური თეთრი



საბასპორტო ინფორმაცია

ნომერი კოლექციაში	GEO015-22B-1973
შარცვლის ფერი	თეთრი
გამოყენება	სადგინე
ტაქსონომია	<i>Vitis vinifera</i> L.
წარმოშობის ქვეყანა	საქართველო, ქართლი
ნიმუშის შესაბამისობა აღწერილობასთან	დასტურდება ამპელოგრაფიულად

სინონიმები, სახელის მნიშვნელობა

ბუდეშურის ყურძენი, ბუდეშური.

ისტორიული ფაქტები და გავრცელება

ძველი ქართული ჯიშის შიდა ქართლიდან, გვხვდება სამხრეთ საქართველოში. ჯიშის არსებობის მხოლოდ კოლექციებში.

ძირითადი ამპელოგრაფიული მახასიათებლები

ახალგაზრდა ყლორტი		
OIV001	ზრდის კონუსის გახსნილობა	(5) გახსნილი
OIV003	ზრდის კონუსზე გართხმული შებუსვის ანტოციანური შეფერვა	(1) არ არის ან ძალიან სუსტია
OIV004	ზრდის კონუსზე გართხმული შებუსვის სისწორე	(5) საშუალო
ყლორტი		
OIV006	დგომა (ახვევამდე)	(5) ჰორიზონტალური
OIV007	მუხლოშორისების შეფერვა ზურგის მხარეს	(1) მწვანე
OIV008	მუხლოშორისების შეფერვა მუცლის მხარეს	(3,5) მწვანე, წითელი
OIV016	თანამდევრული მწკალების რაოდენობა	(1) ორი ან ნაკლები
ახალგაზრდა (მე-4) ფოთოლი		
OIV051	ფოთლის ზედა მხარის შეფერილობა	(2) ყვითელი
OIV053	გართხმული შებუსვის სისწორე ფოთლის ქვედა მხარეზე მთავარ ძარღვებს შორის	(1) არ არის ან ძალიან სუსტია
ზრდასრული ფოთოლი		
OIV067	ფორფიტის ფორმა	(2) სოლისებური
OIV068	ნაკვეთების რაოდენობა	(3) ხუთი
OIV070	მთავარი ძარღვების ანტოციანური შეფერილობა ფორფიტის ზედა მხარეზე	(2) მხოლოდ ყუნწის წერტილში
OIV072	ფორფიტის გოფირება	(5) საშუალო
OIV074	ფორფიტის პროფილი განივ ჭრილში	
OIV075	ამობერილობები ფორფიტის ზედა მხარეზე	(3) სუსტი
OIV076	კბილების ფორმა	(3) ორივე გვერდი ამონეკილი
OIV079	ყუნწის ამონაკვეთის გახსნილობა/ გადაფარვის ხარისხი	(3) ღია
OIV080	ყუნწის ამონაკვეთის ფუძის ფორმა	(3) V-ფორმის
OIV081-1	ღეწის არსებობა ფოთლის ყუნწის ამონაკვეთში	(9) არის
OIV081-2	ყუნწის ამონაკვეთის ძარღვებით შემოსაზღვრულობა	(1) არ არის შემოსაზღვრული
OIV083-2	კბილების არსებობა ფოთლის ზედა ამონაკვეთში	(1) არ არის
OIV084	გართხმული ბუსუსების სისწორე მთავარ ძარღვებს შორის ფორფიტის ქვედა მხარეზე	(1) არ არის ან ძალიან სუსტია
OIV087	სწორმდგომი ბუსუსების სისწორე მთავარ ძარღვზე ფორფიტის ქვედა მხარეზე	(1) არ არის ან ძალიან სუსტია
OIV094	ზედა გვერდითი ამონაკვეთების სიღრმე	(5) საშუალო
ყვავილი		

BUDESHURI TETRI

OIV151	რეპროდუქტიული ორგანოები	
რქა		
OIV103	ძირითადი ფერი	(4) რუხი
OIV155	ბაზალური კვრტების (1-3) ფერტილობა	
მტკვანი		
OIV202	სიგრძე (ყუნწის გარეშე)	(5) საშუალო
OIV204	სიკუმსე	(1,3) ძალიან თხელი, თხელი
OIV206	ყუნწის სიგრძე	(3) მოკლე
OIV208	ფორმა	(2) კონუსური
OIV209	ფრთების რაოდენობა	(3,2) სამი-თხუთი, ერთი-ორი
მარცვალი		
OIV220	სიგრძე	(5) საშუალო
OIV221	სიგანე	(3) მცირე
OIV223	ფორმა	(3) მოკლე კლიფსური
OIV225	კანის შეფერილობა	(1) მომწვანო-მოყვითალო
OIV231	რბილობის ანტოციანური შეფერილობის ინტენსიობა	(1) არ არის ან ძალიან სუსტია
OIV235	რბილობის სიმკვრივე	(2) საშუალო
OIV236	განსაკუთრებული გემო	(1) არ არის
OIV241	წიპვების არსებობა	(3) სრულფასოვანი
პროდუქტულობის ელემენტები		
OIV351	ყლორტის ზრდის სიძლიერე	(7) ძლიერი
OIV502	ერთი მტკვნის წონა	(3) მცირე
OIV503	ერთი მარცვლის წონა	(3) მცირე
OIV504	მისაგალი მ ² -ზე	
ყურძნის წველის მახასიათებლები		
OIV505	შაქრების შემცველობა	(7) მაღალი
OIV506	საერთო მჟავიანობა	(3) დაბალი
OIV508	წველის pH	(3) დაბალი

ბიოქიმიური მახასიათებლები

საერთო ანტოციანები	0,00
პოლიფენოლები კანში	323,40
პოლიფენოლები წიპვაში	38,41
საერთო პოლიფენოლები	381,81

ფენოლოგია

OIV301	კვირტის გაშლის დრო	18 აპრილი
-	ყვავილობის დასაწყისი	1 ივნისი
OIV303	მარცვლის სიმწიფის დასაწყისი	16 აგვისტო
-	მარცვლის სრული სიმწიფე	24-26 სექტემბერი

ღვინისა და ყურძნის დანასიათება

სადღინე დანიშნულების ჯიში სუფრისა და ცქრიალა ღვინოებისათვის. წარსულში შედიოდა ატენური ღვინის შემადგენლობაში ჩინურთან და გორულ მწვანესთან ერთად. ხასიათდება კარგი ენოლოგიური პარამეტრებით. მ. რამიშვილის (1986) მხედვეთი შეიძლება გაშენდეს დაბლარად და ხეივანების სახით.

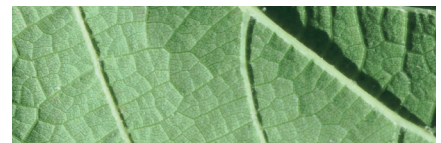

გულეშური ნითელი



საბასპორტო ინფორმაცია

ნომერი კოლექციაში	GEO015-14C-1973
შარცვლის ფერი	გარდისფერი, წითელი
გამოყენება	სასუფრე
ტაქსონომია	<i>Vitis vinifera</i> L.
წარმოშობის ქვეყანა	საქართველო, კახეთი
ნიმუშის შესაბამისობა აღწერილობასთან	დასტურდება ამპელოგრაფიულად

სინონიმები, სახელის მნიშვნელობა

წითელი ბუდეშური. შავი ბუდეშური. თამარეული.

ისტორიული ფაქტები და გავრცელება

ადრე ფართოდ იყო გავრცელებული აღმოსავლეთ საქართველოში. დღეისათვის იშვიათი ჯიშია. შეტანილია საქართველოს სტანდარტული ჯიშების სორტიმენტში. პენსპექტულადაა მიჩნეული აღმოსავლეთ საქართველოს რეგიონებისათვის.

ძირითადი ამპელოგრაფიული მახასიათებლები

ანალგაზრდა ყლორტი		
OIV001	ზრდის კონუსის გახსნილობა	(5) გახსნილი
OIV003	ზრდის კონუსზე გართხმული შებუსვის ანტოციანური შეფერვა	სუსტია
OIV004	ზრდის კონუსზე გართხმული შებუსვის სისმინე	(5) საშუალო
ყლორტი		
OIV006	დგომა (ახვევამდე)	(3) ნახევრად სწორმდგომა
OIV007	მუხლთშორისების შეფერვა ზურვის მხარეს	(1) მწკანე
OIV008	მუხლთშორისების შეფერვა მუცლის მხარეს	(1) მწკანე
OIV016	თანმიმდევრული პუკალების რაოდენობა	(1) ორი ან ნაკლები
ანალგაზრდა (მე-4) ფოთლი		
OIV051	ფოთლის ზედა მხარის შეფერვლობა	(2) ყვითელი
OIV053	გართხმული შებუსვის სისმინე ფოთლის ქვედა მხარეზე მთავარ ძარღვებს შორის	(1) არ არის ან ძალიან სუსტია
ზრდასრული ფოთლი		
OIV067	ფირფიტის ფორმა	(2) სილისებური
OIV068	ნაკვთების რაოდენობა	(2) სამი
OIV070	მთავარი ძარღვების ანტოციანური შეფერვლობა ფირფიტის ზედა მხარეზე	(4) მქორე განტოტვამდე
OIV072	ფირფიტის გოფირება	(1) არ არის ან ძალიან სუსტია
OIV074	ფირფიტის პროფილი განივ ჭრილში	(5) ტალღოვანი
OIV075	ამობერილობები ფირფიტის ზედა მხარეზე	(3) სუსტია
OIV076	კბილების ფორმა	(2) ორივე გვერდი სწორი
OIV079	ყუნწის ამონაკვეთის გახსნილობა/ გადაფარვის ხარისხი	(3) ღია
OIV080	ყუნწის ამონაკვეთის ფუძის ფორმა	(2) {-ფორმის
OIV081-1	დეზის არსებობა ფოთლის ყუნწის ამონაკვეთში	(9) არის
OIV081-2	ყუნწის ამონაკვეთის ძარღვებით შემოსაზღვრულობა	(1) არ არის შემოსაზღვრული
OIV083-2	კბილების არსებობა ფოთლის ზედა ამონაკვეთში	(9) არის
OIV084	გართხმული ბუსუსების სისმინე მთავარ ძარღვებს შორის ფირფიტის ქვედა მხარეზე	(3) სუსტია
OIV087	სწორმდგომა ბუსუსების სისმინე მთავარ ძარღვზე ფირფიტის ქვედა მხარეზე	(1) არ არის ან ძალიან სუსტია
OIV094	ზედა გვერდითი ამონაკვეთების სიღრმე	(3) სუსტია

ყვავილი		
OIV151	რეპროდუქტიული ორგანოები	(3) სრულად განვითარებული მტვრიანები და განუცვიფი
რქა		
OIV103	ძირითადი ფერი	(2) ყავისფერი
OIV155	ბაზალური კვირტების (1-3) ფერტილობა	(5) საშუალო
მტკვანი		
OIV202	სიგრძე (ყუნწის გარეშე)	(7) გრძელი
OIV204	სიკუმსე	(5) საშუალო
OIV206	ყუნწის სიგრძე	(2) მოკლე
OIV208	ფორმა	(2) კონუსური
OIV209	ფრთხების რაოდენობა	(2) ერთი-ორი
მარცვალი		
OIV220	სიგრძე	(7) გრძელი
OIV221	სიგანე	-
OIV223	ფორმა	(3) მოკლე ელიფსური
OIV225	კანის შეფერილობა	(3) წითელი
OIV231	რბილობის ანტოციანური შეფერილობის ინტენსიობა	(1) არ არის ან ძალიან სუსტი
OIV235	რბილობის სიმკვრივე	(2) საშუალო
OIV236	განსაკუთრებული გემო	(1) არ არის
OIV241	წიპვების არსებობა	(3) სრულფასოვანი
პროდუქტულობის ელემენტები		
OIV351	ყლორტის ზრდის სიძლიერე	(9) ძალიან ძლიერი
OIV502	ერთი მტკვნის წონა	
OIV503	ერთი მარცვლის წონა	
OIV504	მისაჯვარი მ ² -ზე	(5) საშუალო
ყურძნის წვენი მახასიათებლები		
OIV505	შაქრების შემცველობა	(5) საშუალო
OIV506	საერთო მჟავიანობა	(1) ძალიან დაბალი
OIV508	წვენი pH	(5) საშუალო

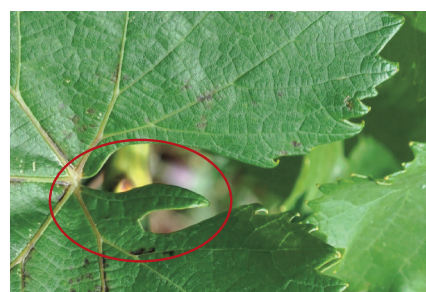
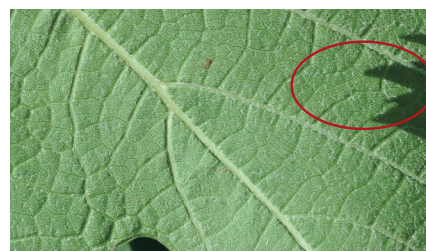
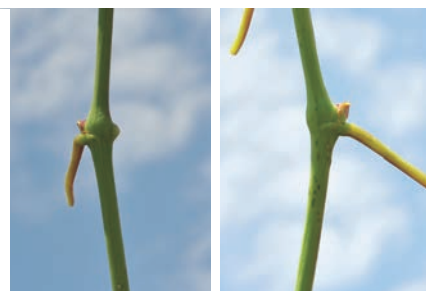

ბიოქიმიური მახასიათებლები

- საერთო ანტოციანები -
- პოლიფენოლები კანში -
- პოლიფენოლები წიპვაში -
- საერთო პოლიფენოლები -

ფენოლოგია

OIV301	კვირტის გაშლის დრო	22 აპრილი
-	ყვავილობის დასაწყისი	1-6 ივნისი
OIV303	მარცვლის სიმწიფის დასაწყისი	16 აგვისტო - 5 სექტემბერი
-	მარცვლის სრული სიმწიფე	15 სექტემბერი

ღვინისა და ყურძნის დამამზადებელი

ადგილობრივი მონარების სასუფრე დანიშნულების ჯიშის მ. რამიშვილის (1986) მხედვეთი გაერთიანებულია საშუალო პერიოდის სასუფრე ვაზის ჯიშების ჯგუფში; ოსელკანაის მარცვალი, ნაკლებტრანსპორტაბელური, უნემარცვლიანი.

გუზა



საბასპორტო ინფორმაცია

ნომერი კოლექციაში	GEO015-17E-1973
შარცვლის ფერი	შავი
გამოყენება	სადგინე
ტაქსონომია	<i>Vitis vinifera</i> L.
წარმოშობის ქვეყანა	საქართველო
ნიმუშის შესაბამისობა აღწერილობასთან	დასტურდება ამპელოგრაფიულად

სინონიმები, სახელის მნიშვნელობა

საბუზე. ბუზის ყურძენი.

ისტორიული ფაქტები და გავრცელება

ნ. ჩახნაშვილის (Ампелография 1963) მხედვით გავრცელებული იყო შიდა ქართლში.

ჯიში დაცულია მხოლოდ საკოლექციო ნარგაობებში.

ძირითადი ამპელოგრაფიული მახასიათებლები

ახალგაზრდა ყლორტი		
OIV001	ზრდის კონუსის გახსნილობა	(5) გახსნილი
OIV003	ზრდის კონუსზე გართხმული შებუსვის ანტიციანიური შეფერვა	(5) საშუალო
OIV004	ზრდის კონუსზე გართხმული შებუსვის სისმარე	(7) ძლიერი
ყლორტი		
OIV006	დგომა (ახვევამდე)	(3) ნახევრად სწორმდგომი
OIV007	მუხლოშორისების შეფერვა ზურგის მხარეს	(1) მწვანე
OIV008	მუხლოშორისების შეფერვა მუცლის მხარეს	(2) მწვანე
OIV016	თანამდევრული მწკალებს რაოდენობა	(1) ორი ან ნაკლები
ახალგაზრდა (მე-4) ფოთოლი		
OIV051	ფოთლის ზედა მხარის შეფერილობა	(2) ყვითელი
OIV053	გართხმული შებუსვის სისმარე ფოთლის ქვედა მხარეზე მთავარ ძარღვებს შორის	(7) ძლიერი
ზრდასრული ფოთოლი		
OIV067	ფირფიტის ფორმა	(2) სილისებური
OIV068	ნაკეთების რაოდენობა	(3) ხუთი
OIV070	მთავარი ძარღვების ანტიციანიური შეფერილობა ფირფიტის ზედა მხარეზე	(1) არ არის
OIV072	ფირფიტის გოფორება	(3) სუსტი
OIV074	ფირფიტის პროფილი განივ ქრისში	(5/2) დატალღული / V-ფორმის
OIV075	ამობერილობები ფირფიტის ზედა მხარეზე	(7) ძლიერი
OIV076	კბილების ფორმა	(3) ერთი გვერდი ამოწევილი, მეორე ჩაწევილი
OIV079	ყუნწის ამონაკვეთის გახსნილობა/ გადაფარვის ხარისხი	(7/5) გადაფარული/ დახურული
OIV080	ყუნწის ამონაკვეთის ფუძის ფორმა	(1) U-ფორმის
OIV081-1	ღუზის არსებობა ფოთლის ყუნწის ამონაკვეთში	(9) არის
OIV081-2	ყუნწის ამონაკვეთის ძარღვებით შემოსაზღვრულობა	(1) არ არის
OIV083-2	კბილების არსებობა ფოთლის ზედა ამონაკვეთში	(1) არ არის
OIV084	გართხმული ბუსუსების სისმარე მთავარ ძარღვებს შორის ფირფიტის ქვედა მხარეზე	(7) ძლიერი
OIV087	სწორმდგომი ბუსუსების სისმარე მთავარ ძარღვზე ფირფიტის ქვედა მხარეზე	(3) სუსტი
OIV094	ზედა გვერდითი ამონაკვეთების სიღრმე	(2) მცირე

ყვავილი		
OIV151	რეპროდუქტიული ორგანოები	-
რქა		
OIV103	ძირითადი ფერი	(1/2) ყვითელი/ყავისფერი
OIV155	ბაზალური კვირტების (1-3) ფერტილობა	(9) ძალიან მაღალი
მტკვანი		
OIV202	სიგრძე (ყუნწის გარეშე)	(5) საშუალო
OIV204	სიკუმსე	(7) კუმსი
OIV206	ყუნწის სიგრძე	(1) ძალიან მოკლე
OIV208	ფორმა	(1) ცალინდრული
OIV209	ფორმის რაოდენობა	(2) ერთი-ორი
მარცვალი		
OIV220	სიგრძე	(3) მცირე
OIV221	სიგანე	(3) მცირე
OIV223	ფორმა	(2) სფერული
OIV225	კანის შეფერილობა	(6) მუქი მოწითალო- დასამწისფერი
OIV231	რბილობის ანტოციანური შეფერილობის ინტენსივობა	(1) არ არის
OIV235	რბილობის სიმკვრივე	(1) რბილი
OIV236	განსაკუთრებული გემო	(1) არ არის
OIV241	წიპვების არსებობა	(3) სრულფასოვანი
პროდუქტულობის ელემენტები		
OIV351	ყლორტის ზრდის სიძლიერე	(7) ძლიერი
OIV502	ერთი მტკენის წონა	(3) მცირე
OIV503	ერთი მარცვლის წონა	(3) დაბალი
OIV504	მისაგადი კვ.მ ² -ზე	(3) დაბალი
ყურმის წვენი მახასიათებლები		
OIV505	შაქრების შემცველობა	(7) მაღალი
OIV506	საერთო მჟავიანობა	(3) დაბალი
OIV508	წვენი pH	(5) საშუალო



ბიოქიმიური მახასიათებლები

- საერთო ანტოციანები -
- პოლიფენოლები კანში -
- პოლიფენოლები წიპვაში -
- საერთო პოლიფენოლები -

ფენოლოგია

OIV301	კვირტის გაშლის დრო	22 აპრილი
-	ყვავილობის დასაწყისი	6-16 ივნისი
OIV303	მარცვლის სიმწიფის დასაწყისი	16 აგვისტო
-	მარცვლის სრული სიმწიფე	14-24 სექტემბერი

დგინისა და ყურმის დახასიათება

სადგინე დანიშნულების ჯიშის ნ. ჩახნაშვილის (Ампелография 1963) მიხედვით სასუფრე-სადგინე ჯიშია, რომლის ჯიშური დგინი გამოდის დამაკმაყოფილებელი ხარისხის; წვრილმარცვლიანობა არ ახასიათებს.

თავკვერი



საბაზბორტო ინფორმაცია

ნომერი კოლექციაში	GEO015-23A-1973
შარცვლის ფერი	შავი
გამოყენება	სადგინე
ტაქსონომია	<i>Vitis vinifera</i> L.
წარმოშობის ქვეყანა	საქართველო, ქართლი
ნიმუშის შენაბამისობა აღწერილობასთან	დასტურდება ამპელოგრაფიულად

სინონიმები, სახელის მნიშვნელობა

არ არის ცნობილი

ისტორიული ფაქტები და გავრცელება

ადგილობრივი ქართული ჯიშის ტრადიციული შიდა ქართლისათვის. რეგიონალური გავრცელების. საზღვარგარეთ გავრცელებულია აზერბაიჯანში (რამიშვილი, 1986).

შეტანილია საქართველოს სტანდარტულ სორტიმენტში.

ძირითადი ამპელოგრაფიული მახასიათებლები

ახალგაზრდა ყლორტი		
OIV001	ზრდის კონუსის გახსნილობა	(5) გახსნილი
OIV003	ზრდის კონუსზე გართხმული შებუსვის ანტიციანური შეფერივა	(1) არ არის ან ძალიან ხუსტია
OIV004	ზრდის კონუსზე გართხმული შებუსვის სისწილე	(5) საშუალო
ყლორტი		
OIV006	დგომა (ახგვეამდე)	(3) ნახევრად სწორმდგომა
OIV007	მუხლოშორისების შეფერვა ზურგის მხარეს	(2,1) მწვანე და წითელი, მწვანე
OIV008	მუხლოშორისების შეფერვა მუცლის მხარეს	(3) წითელი
OIV016	თანმიმდევრული პეკალების რაოდენობა	(1) ორი ან ნაკლები
ახალგაზრდა (მე-4) ფოთილი		
OIV051	ფოთლის ზედა მხარის შეფერილობა	(2) ყვითელი
OIV053	გართხმული შებუსვის სისწილე ფოთლის ქვედა მხარეზე მთავარ ძარღვებს შორის	(1) არ არის ან ძალიან ხუსტია
ზრდასრული ფოთილი		
OIV067	ფორფიტის ფორმა	(3) ხუთკუთხედი
OIV068	ნაკვთების რაოდენობა	(4) შვიდი
OIV070	მთავარი ძარღვების ანტიციანური შეფერილობა ფორფიტის ზედა მხარეზე	(3) პირველ განტოტვამდე
OIV072	ფორფიტის ვოფირება	(2,1) ხუსტია, არ არის ან ძალიან ხუსტია
OIV074	ფორფიტის პროფილი განივ ქრელში	
OIV075	ამობერილობები ფორფიტის ზედა მხარეზე	(3) ხუსტია
OIV076	კბილების ფორმა	(2) ორივე გვერდი სწორი
OIV079	ყუნწის ამონაკვეთის გახსნილობა/ გადაფარვის ხარისხი	(5) დახურული
OIV080	ყუნწის ამონაკვეთის ფუძის ფორმა	(1) U-ფორმის
OIV081-1	ღეზის არსებობა ფოთლის ყუნწის ამონაკვეთში	(1) არ არის
OIV081-2	ყუნწის ამონაკვეთის ძარღვებით შემოსაზღვრულობა	(9) არის
OIV083-2	კბილების არსებობა ფოთლის ზედა ამონაკვეთში	(1) არ არის
OIV084	გართხმული ბუსუსების სისწილე მთავარ ძარღვებს შორის ფორფიტის ქვედა მხარეზე	(1) არ არის ან ძალიან ხუსტია

OIV087	სწორმდგომი ბუსუსების სინშირე შთავარძარდგზე ფირფიტის ქვედა მხარეზე	(1) არ არის ან ძალიან სუსტია
OIV094	ზედა გვერდითი ამონაკვეთების სიდრე	(5) საშუალო
ყვავილი		
OIV151	რეპროდუქტიული ორგანოები	(4) გადარბილი მტკვრიანები და სრულად განვითარებული განვითარებული
რქა		
OIV103	ძირითადი ფერი	(2) ყავისფერი
OIV155	ბაზალური კვრტების (1-3) ფერტილობა	
მტკვანი		
OIV202	სიგრძე (ყუნწის გარეშე)	(5) საშუალო
OIV204	სიკუმსე	(5) საშუალო
OIV206	ყუნწის სიგრძე	(1) ძალიან მოკლე
OIV208	ფორმა	(1) ცილინდრული
OIV209	ფრთების რაოდენობა	(2,1) ერთი-ორი, არ არის
მარცვალი		
OIV220	სიგრძე	(5) საშუალო
OIV221	სიგანე	(5) საშუალო
OIV223	ფორმა	(2) სფერული
OIV225	კანის შეფერილობა	(3) მოღურჯო-შავი
OIV231	რბილობის ანტოციანური შეფერილობის ინტენსიობა	(1) არ არის ან ძალიან სუსტია
OIV235	რბილობის სიმკვრივე	(2) საშუალო
OIV236	განსაკუთრებული გემო	(1) არ არის
OIV241	წიპების არსებობა	(3) სრულფასოვანი
პროდუქტულობის ელემენტები		
OIV351	ყლორტის ზრდის სიძლიერე	(9) ძალიან ძლიერი
OIV502	ერთი მტკვანის წონა	(3) მცირე
OIV503	ერთი მარცვლის წონა	(3) მცირე
OIV504	მოსავალი მ ² -ზე	(7) მაღალი
ყურძნის წვეწის მახასიათებლები		
OIV505	შაქრების შემცველობა	(5) საშუალო
OIV506	საერთო მჟავიანობა	(3) დაბალი
OIV508	წვეწის pH	(5) საშუალო



ბიოქიმიური მახასიათებლები

საერთო ანტოციანები	831,41
პოლიფენოლები კანში	882,21
პოლიფენოლები წიპაში	44,63
საერთო პოლიფენოლები	926,84

ფენოლოგია

OIV301	კვირტის გაშლის დრო	18-22 აპრილი
-	ყვავილობის დასაწყისი	6-11 ივნისი
OIV303	მარცვლის სიმწიფის დასაწყისი	16-25 აგვისტო
-	მარცვლის სრული სიმწიფე	26 სექტ. - 5 ოქტ.

ღვინისა და ყურძნის დანახაობა

სადგინე დანახაობის ჯიშის იდეალური ხარისხიანი ღია ფერის წითელ ღვინოს.

თქვლაფა უპვი



საბაზბორტო ინფორმაცია

ნომერი კოლექციაში	GEO015-16B-1973
შარცვლის ფერი	შოლურჯო-შავი
გამოყენება	სადგინე
ტაქსონომია	<i>Vitis vinifera</i> L.
წარმოშობის ქვეყანა	საქართველო
ნიმუშის შესაბამისობა აღწერილობასთან	სხვა აღწერილობა არ არის ცნობილი

სინონიმები, სახელის მნიშვნელობა

თქვლაფა ქართლის.

ისტორიული ფაქტები და გავრცელება

დ. ტაბიძის (Ампеლოграфия 1970) მხედვით გავრცელებული იყო შიდა ქართლში, სამაჩაბლოს რეგიონში.

ჯიში დაცულია მხოლოდ საკოლექციო ნარგაობებში.

ძირითადი ამპელოგრაფიული მახასიათებლები

ახალგაზრდა ყლორტი

OIV001	ზრდის კონუსის გახსნილობა	(5) გახსნილი
OIV003	ზრდის კონუსზე გართხმული შებუსვის ანტოციანური შეფერვა	(1) არ არის ან ძალიან სუსტი
OIV004	ზრდის კონუსზე გართხმული შებუსვის სისმარე	(5) საშუალო

ყლორტი

OIV006	დგომა (ახეგამდე)	(3) ნახევრად სწორმდგომი
OIV007	მუხლოშორისების შეფერვა ზურგის მხარეს	(1) მწკანე
OIV008	მუხლოშორისების შეფერვა მუცლის მხარეს	(2) მწკანე წითელი
OIV016	თანმდებელი მწკალების რაოდენობა	-

ახალგაზრდა (მე-4) ფოთოლი

OIV051	ფოთლის ზედა მხარის შეფერილობა	(2) ყვითელი
OIV053	გართხმული შებუსვის სისმარე ფოთლის ქვედა მხარეზე მთავარ ძარღვებს შორის	(9) ძალიან ძლიერი

ზრდასრული ფოთოლი

OIV067	ფირფიტის ფორმა	(2) სილისებური
OIV068	ნაკეთების რაოდენობა	(2) სამი
OIV070	მთავარი ძარღვების ანტოციანური შეფერილობა ფირფიტის ზედა მხარეზე	(1) არ არის
OIV072	ფირფიტის გოფორება	(3) სუსტი
OIV074	ფირფიტის პროფილი განივ ქრილში	(1) ბრტყელი
OIV075	ამბერილობები ფირფიტის ზედა მხარეზე	(5) საშუალო
OIV076	კბილების ფორმა	(3) ორივე გვერდი ამოწეული
OIV079	ყუნწის ამონაკვეთის გახსნილობა / გადაფარვის ხარისხი	(5) დახურული
OIV080	ყუნწის ამონაკვეთის ფუძის ფორმა	(3) V-ფორმის
OIV081-1	ღეზის არსებობა ფოთლის ყუნწის ამონაკვეთში	(9) არის
OIV081-2	ყუნწის ამონაკვეთის ძარღვებით შემოსაზღვრულობა	(1) არ არის
OIV083-2	კბილების არსებობა ფოთლის ზედა ამონაკვეთში	(1) არ არის
OIV084	გართხმული ბუსუსების სისმარე მთავარ ძარღვებს შორის ფირფიტის ქვედა მხარეზე	(3) სუსტი
OIV087	სწორმდგომი ბუსუსების სისმარე მთავარ ძარღვზე ფირფიტის ქვედა მხარეზე	(1) არ არის ან ძალიან სუსტი
OIV094	ზედა გვერდითი ამონაკვეთების სიდრმე	(1) არ არის ან ძალიან მცირე

TKVLAPA SHAVI

ყვავილი		
OIV 151	რეპროდუქტიული ორგანოები	-
რქა		
OIV 103	ძირითადი ფერი	(1) ყვითელი
OIV 155	ბაზალური კვირტების (1-3) ფერტილობა	(5) საშუალო
მტკვანი		
OIV 202	სიგრძე (ყუნწის გარეშე)	(5) საშუალო
OIV 204	სიკუმსე	(7) კუმსი
OIV 206	ყუნწის სიგრძე	(1) ძალიან მოკლე
OIV 208	ფორმა	(1) ცილინდრული
OIV 209	ფრთხების რაოდენობა	(1) არ არის
მარცვალი		
OIV 220	სიგრძე	(5) საშუალო
OIV 221	სიგანე	(5) საშუალო
OIV 223	ფორმა	(2) მოკლე ელიფსური
OIV 225	კანის შეფერილობა	(6) მღურჯო-შავი
OIV 231	რბილობის ანტოციანური შეფერილობის ინტენსიობა	(1) არ არის
OIV 235	რბილობის სიმკვრივე	(1) რბილი
OIV 236	განსაკუთრებული გემო	(1) არ არის
OIV 241	წიპვების არსებობა	(3) სრულფასოვანი
პროდუქტიულობის ელემენტები		
OIV 351	ყლორტის ზრდის სიძლიერე	(5) საშუალო
OIV 502	ერთი მტკვანის წონა	(3) მცირე
OIV 503	ერთი მარცვლის წონა	(3) დაბალი
OIV 504	მისაგალი კვ/მ ² -ზე	(5) საშუალო
ყურძნის წვენი მახასიათებლები		
OIV 505	შაქრების შემცველობა	(7) მაღალი
OIV 506	საერთო მუჟავიანობა	(3) დაბალი
OIV 508	წვენი pH	(7) მაღალი



ბიოქიმიური მახასიათებლები

- საერთო ანტოციანები -
- პოლიფენოლები კანში -
- პოლიფენოლები წიპვაში -
- საერთო პოლიფენოლები -

ფენოლოგია

OIV 301	კვირტის გაშლის დრო	22 აპრილი
-	ყვავილობის დასაწყისი	1-6 ივნისი
OIV 303	მარცვლის სიმწიფის დასაწყისი	31 ივლისით
-	მარცვლის სრული სიმწიფე	24-26 სექტემბერი

ღვინისა და ყურძნის დახასიათება

სადგინე დანიშნულების ჯიშის დ. ტაბიძის (Ампелография 1970) მხედვეთ ასევე გამოყენებული იყოს საბრენდე სპირტების გამოსახდელოდ.

გორულა



საბასპორტო ინფორმაცია

ნომერი კოლექციაში	GEO015-20D-1973
შარცვლის ფერი	თეთრი
გამოყენება	სასუფრე - საღვინე
ტაქსონომია	<i>Vitis vinifera</i> L.
წარმოშობის ქვეყანა	საქართველო, ქართლი
ნიმუშის შესაბამისობა აღწერილობასთან	შეესაბამება ამპელოგრაფიულად

სინონიმები, სახელის მნიშვნელობა

სუფრის გორულა, გლდანულა, გლდანურა (რამიშვილი 1986). ანაღჩი გორული. გრუნლიყური (Ампелография 1963).

ისტორიული ფაქტები და გავრცელება

ჯიში შიდა ქართლიდან. იყენებენ სასუფრედ და საღვინედ ჩინურთან და გორულ მწვანესთან ერთად.

რეგიონალური (შიდა ქართლი) გავრცელების ჯიში. შეტანილია რეკომენდირებულ ჯიშების სიაში. პერსპექტიულია შიდა ქართლის რაიონებისთვის.

ძირითადი ამპელოგრაფიული მახასიათებლები

ახალგაზრდა ყლორტი		
OIV001	ზრდის კონუსის გახსნილობა	(5) გახსნილი
OIV003	ზრდის კონუსზე გართხმული შებუსვის ანტოციანური შეფერვა	(1) არ არის
OIV004	ზრდის კონუსზე გართხმული შებუსვის სისშირე	(5) საშუალო
ყლორტი		
OIV006	ღვთა (ახვევამდე)	(3) ნახევრად სწორმდგომი
OIV007	მუხლოშორისების შეფერვა ზურგის მხარეს	(1) მწვანე
OIV008	მუხლოშორისების შეფერვა მუცლის მხარეს	(2) მწვანე წითელით
OIV016	თანმდევრული მწკალების რაოდენობა	(1) ორი ან ნაკლები
ახალგაზრდა (მე-4) ფოთოლი		
OIV051	ფოთლის ზედა მხარის შეფერილობა	(3) ბრწყინვალე
OIV053	გართხმული შებუსვის სისშირე ფოთლის ქვედა მხარეზე მთავარ ძარღვებს შორის	(3) სუსტი
ზრდასრული ფოთოლი		
OIV067	ფირფიტის ფორმა	(2) სილიკურის
OIV068	ნაკვების რაოდენობა	(3) ხუთი
OIV070	მთავარი ძარღვების ანტოციანური შეფერილობა ფირფიტის ზედა მხარეზე	(3) პირველ განტოტვამდე
OIV072	ფირფიტის გოფირება	(3) სუსტი
OIV074	ფირფიტის პროფილი განივ ჭრილში	(4) ქვევით შეკეცილი კიდევებით
OIV075	ამობერილობები ფირფიტის ზედა მხარეზე	(5) საშუალო
OIV076	კბილების ფორმა	(3) ერთი გვერდი ამონეკილი, მეორე ჩანეკილი
OIV079	ყუნწის ამონაკვეთის გახსნილობა / გადაფარვის ხარისხი	(5) დახურული
OIV080	ყუნწის ამონაკვეთის ფუძის ფორმა	(3) V-ფორმის
OIV081-1	ღეზის არსებობა ფოთლის ყუნწის ამონაკვეთში	(9) არის
OIV081-2	ყუნწის ამონაკვეთის ძარღვებით შემოსაზღვრულობა	(1) არ არის შემოსაზღვრული
OIV083-2	კბილების არსებობა ფოთლის ზედა ამონაკვეთში	(1) არ არის
OIV084	გართხმული ბუსუსების სისშირე მთავარ ძარღვებს შორის, ფოთლის ქვედა მხარეს	(1) არ არის ან ძალიან სუსტი
OIV087	სწორმდგომი ბუსუსების სისშირე მთავარ ძარღვზე, ფოთლის ქვედა მხარეს	(1) არ არის ან ძალიან სუსტი

OIV094	ზედა გვერდითი ამონაკვეთების სიდრე	(5) საშუალო
ყვავილი		
OIV151	რეპროდუქტიული ორგანოები	-
რქა		
OIV103	ძირითადი ფერის	(1) ყვითელი
OIV155	ბაზალური კვირტების (1-3) ფერტილობა	(5) საშუალო
მტკვანი		
OIV202	სიგრძე (ყუნწის გარეშე)	(5) საშუალო
OIV204	სიკუმსე	(7) კუში
OIV206	ყუნწის სიგრძე	(1) ძალიან მოკლე
OIV208	ფორმა	(1) ცლინდრული
OIV209	ფრთების რაოდენობა	(2) ერთი-ორი
მარცვალი		
OIV220	სიგრძე	(5) საშუალო
OIV221	სიგანე	(5) საშუალო
OIV223	ფორმა	(2) სფერული
OIV225	კანის შეფერილობა	(1) მომწვანო მოყვითალო
OIV231	რბილობის ანტოციანური შეფერილობის ინტენსიობა	(1) არ არის
OIV235	რბილობის სიმკვრივე	(2/3) ოდნავ მკვრივი/ ძალიან მკვრივი
OIV236	განსაკუთრებული გემო	(1) არ არის
OIV241	წიპების არსებობა	(3) სრულფასოვანი
პროდუქტიულობის ელემენტები		
OIV351	ყლორტის ზრდის სიძლიერე	(9) ძალიან ძლიერი
OIV502	ერთი მტკვანის წონა	(3) მცირე
OIV503	ერთი მარცვლის წონა	(3) მცირე
OIV504	მისაჯალი კვ/მ ² -ზე	(7) მაღალი
ყურძნის წვენი მახასიათებლები		
OIV505	შაქრების შემცველობა	(5) საშუალო
OIV506	საერთო მუჟავიანობა	(5) საშუალო
OIV508	წვენის pH	(5) საშუალო



ბიოქიმიური მახასიათებლები

საერთო ანტოციანები	0,00
პოლიფენოლები კანში	791,36
პოლიფენოლები წიპწაში	17,98
საერთო პოლიფენოლები	509,34

ფენოლოგია

OIV301	კვირტის გაშლის დრო	22 აპრილი
-	ყვავილობის დასაწყისი	1-6 ივნისი
OIV303	მარცვლის სიმწიფის დასაწყისი	16-25 აგვისტო
-	მარცვლის სრული სიმწიფე	26 სექტ. - 5 ოქტ.

ღვინისა და ყურძნის დახასიათება

სასუფრე-სადღესე დანიშნულების ჯიშის მ. რამიშვილის (1986) მიხედვით ყურძენი ხანგრძლივად ინახება, ტრანსპორტაბელურია, ცალკე დამზადებული ღვინო დაბალი ნარისისაა. მაგრამ წმინდა გამოყენებულია სხვა ჯიშებთან ერთად (ამპელოგრაფია 1963).

გლდანულა



საბაპორტო ინფორმაცია

ნომერი კოლექციაში	GEO015-20A-1973
შარცვლის ფერი	თეთრი
გამოყენება	სასუფრე-სადგინე
ტაქსონომია	<i>Vitis vinifera</i> L.
წარმოშობის ქვეყანა	საქართველო
ნიმუშის შესაბამისობა აღწერილობასთან	დასტურდება ამპელოგრაფიულად

სინონიმები, სახელის მნიშვნელობა

გორულა, სუფრის გორულა, ს. ჩილოყაშვილი (1939) და ნ. ცურცვაძე (1988) მოიხსენიებენ გლდანულას ჯიშ სუფრის გორულას სინონიმად გლდანსა და თბილისის სნეა რაიონებში.

ისტორიული ფაქტები და გაგრძელება

გაგრძელებული ყოფილა ქ. თბილისისა და მისი შემოგარენში (ჩილოყაშვილი 1939, ცურცვაძე 1988) ჯიშში ამ სახელით არსებობს მხოლოდ კოლექციებში.

ძირითადი ამპელოგრაფიული მახასიათებლები

ახალგაზრდა ყლორტი		
OIV001	ზრდის კონუსის გახსნილობა	(5) გახსნილი
OIV003	ზრდის კონუსზე გართხმული შებუსვის ანტოციანური შეფერვა	(3) სუსტი
OIV004	ზრდის კონუსზე გართხმული შებუსვის სისწრაფე	(5) საშუალო
ყლორტი		
OIV006	დგომა (ახგვამდე)	(3) ნახევრად სწორმდგომა
OIV007	მუხლოშორისების შეფერვა ზურგის მხარეს	(1) მწვანე
OIV008	მუხლოშორისების შეფერვა მუცლის მხარეს	(2) მწვანე და წითელი
OIV016	თანამდებრული მწკალების რაოდენობა	(1) ორი ან ნაკლები
ახალგაზრდა (მე-4) ფოთოლი		
OIV051	ფოთლის ზედა მხარის შეფერილობა	(4) სპილენძისფერი-მოსწითელებული
OIV053	გართხმული შებუსვის სისწრაფე ფოთლის ქვედა მხარეზე მთავარ ძარღვებს შორის	(1) არ არის ან ძალიან სუსტია
ზრდასრული ფოთოლი		
OIV067	ფიროფიტის ფორმა	(2) სილიცურნი
OIV068	ნაკვეთის რაოდენობა	(3) ხუთი
OIV070	მთავარი ძარღვების ანტოციანური შეფერილობა ფიროფიტის ზედა მხარეზე	(3) ბირველ განტოტვამდე
OIV072	ფიროფიტის გოფირება	(1) არ არის ან ძალიან სუსტია
OIV074	ფიროფიტის პროფილი განივ ჭრილში	(1) ბრტყელი
OIV075	ამბურელობები ფიროფიტის ზედა მხარეზე	(3) სუსტი
OIV076	კბილების ფორმა	(5) საშუალო - ორივე გვერდი სწორი და ორივე გვერდი ამოწევილი შორის
OIV079	ყუნწის ამონაკვეთის გახსნილობა/ გადაფარვის ხარისხი	(3) ღია
OIV080	ყუნწის ამონაკვეთის ფუძის ფორმა	(3,1) V-ფორმის, U-ფორმის
OIV081-1	ღუზის არსებობა ფოთლის ყუნწის ამონაკვეთში	(1) არ არის
OIV081-2	ყუნწის ამონაკვეთის ძარღვებით შემოსაზღვრულობა	(9) არის
OIV083-2	კბილების არსებობა ფოთლის ზედა ამონაკვეთში	(1) არ არის
OIV084	გართხმული ბუსუსების სისწრაფე მთავარ ძარღვებს შორის ფიროფიტის ქვედა მხარეზე	(1) არის ან ძალიან სუსტია

OIV087	სწორმდგომი ბუსუსების სინშირუ მთავარ ძარღვზე ფირფიტის ქვედა მხარეზე	(1) არ არის ან ძალიან სუსტია
OIV094	ზედა გვერდითი ამონაკვეთების სიღრმე	(5) საშუალო
ყვავილი		
OIV151	რეპროდუქტიული ორგანოები	-
რქა		
OIV103	ძირითადი ფერი	(1) ყვითელი
OIV155	ბაზალური კვრტების (1-3) ფერტილობა	(5) საშუალო
მტკვანი		
OIV202	სიგრძე (ყუნწის გარეშე)	(5) საშუალო
OIV204	სიკუმსე	(3) თხელი
OIV206	ყუნწის სიგრძე	(1) ძალიან მთკლე
OIV208	ფორმა	(1) ცვლიდრული
OIV209	ფრთების რაოდენობა	(2,1) არ არის, ერთი-ორი
მარცვალი		
OIV220	სიგრძე	(5) საშუალო
OIV221	სიგანე	(3) მცირე
OIV223	ფორმა	(2) სფერული
OIV225	კანის შეფერილობა	(1) მომწვანო-მოყვითალო
OIV231	რბილობის ანტოციანური შეფერილობის ინტენსიობა	(1) არ არის ან ძალიან სუსტია
OIV235	რბილობის სიმკვრივე	(2) საშუალო
OIV236	განსაკუთრებული გემო	(1) არ არის
OIV241	წიპწების არსებობა	(3) სრულფასოვანი
პროდუქტულობის ელემენტები		
OIV351	კლორტის ზრდის სიძლიერე	(7) ძლიერი
OIV502	ერთი მტკვანის წონა	(3) მცირე
OIV503	ერთი მარცვლის წონა	(3) მცირე
OIV504	მისაფალი მ ² -ზე	(5) საშუალო
ყურძნის წვენის მახასიათებლები		
OIV505	შაქრების შემცველობა	(5) საშუალო
OIV506	საერთო მჟავიანობა	(3) დაბალი
OIV508	წვენის pH	(3) დაბალი

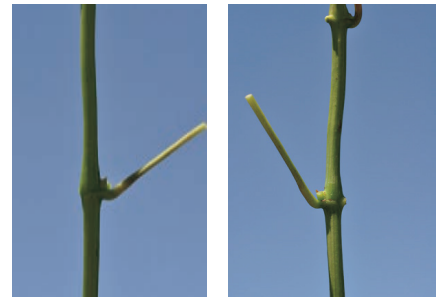

ბიოქიმიური მახასიათებლები

- საერთო ანტოციანები -
- პოლიფენოლები კანში -
- პოლიფენოლები წიპწაში -
- საერთო პოლიფენოლები -

ფენოლოგია

OIV301	კვირტის გაშლის დრო	22 აპრილი
-	ყვავილობის დასაწყისი	1-6 ივნისი
OIV303	მარცვლის სიმწიფის დასაწყისი	16-25 აგვისტო
-	მარცვლის სრული სიმწიფე	26 სექტემბერი

ღვინისა და ყურძნის დანასიათება

სასუფრე-საღვინე დანიშნულების ჯიშის ს. ჩოლოყაშვილის (1935) მიხედვით

ნასიათდება შენახვის კარგი უნარით.

გომის თეთრი



საბასპორტო ინფორმაცია

ნომერი კოლექციაში	GEO015-20B-1973
შარცვლის ფერი	თეთრი
გამოყენება	სადგინე
ტაქსონომია	<i>Vitis vinifera</i> L.
წარმოშობის ქვეყანა	საქართველო
ნიმუშის შესაბამისობა აღწერილობასთან	დასტურდება ამპელოგრაფიულად

სინონიმები, სახელის მნიშვნელობა

არ არის ცნობილი

ისტორიული ფაქტები და გავრცელება

დ. ტაბიძის (Ампелография 1963) მისდევით გავრცელებული ყოფილა შუა იმერეთში. ჯიში არსებობს მხოლოდ კოლექციებში.

ძირითადი ამპელოგრაფიული მახასიათებლები

ახალგაზრდა ყლორტი		
OIV001	ზრდის კონუსის გახსნილობა	(5) გახსნილი
OIV003	ზრდის კონუსზე გართხმული შებუსვის ანტოციანური შეფერვა	(1) არ არის
OIV004	ზრდის კონუსზე გართხმული შებუსვის სისშირე	(3) არ არის ან სუსტი
ყლორტი		
OIV006	დგომა (ახგვეამდე)	(3) ნახევრად სწორმდგომა
OIV007	მუხლეთონისების შეფერვა ზურგის მხარეს	(1) მწვანე
OIV008	მუხლეთონისების შეფერვა მუცლის მხარეს	(2) მწვანე წითლით
OIV016	თანმიმდევრული მწკალების რაოდენობა	(1) ორი ან ნაკლები
ახალგაზრდა (მე-4) ფოთილი		
OIV051	ფოთლის ზედა მხარის შეფერილობა	(4) მოწითალო ხაილენისფერი
OIV053	გართხმული შებუსვის სისშირე ფოთლის ქვედა მხარეზე, მთავარ ძარღვებს შორის	(1) არ არის
ზრდასრული ფოთილი		
OIV067	ფირფიტის ფორმა	(4) მრგვალი
OIV068	ნაკვთების რაოდენობა	(2) სამი
OIV070	მთავარი ძარღვების ანტოციანური შეფერილობა ფირფიტის ზედა მხარეზე	(2) წითელი მხოლოდ ყუნწის წერტილიდან
OIV072	ფირფიტის გოფრირება	(3) სუსტი
OIV074	ფირფიტის პროფილი განივ კრილში	(4) ქვევით შეკმცილი კედლებით
OIV075	ამობერილობები ფირფიტის ზედა მხარეზე	(3) სუსტი
OIV076	კბილების ფორმა	(3) ერთი გვერდი ამონწიქილი, მეორე ჩაწიქილი
OIV079	ყუნწის ამონაკვეთის გახსნილობა/გადაფარვის ხარისხი	(5) დახურული
OIV080	ყუნწის ამონაკვეთის ფუძის ფორმა	(1) U-ფორმის
OIV081-1	ღუწის არსებობა ფოთლის ყუნწის ამონაკვეთში	(9) არის
OIV081-2	ყუნწის ამონაკვეთის ძარღვებით შემოსაზღვრულობა	(I/2) არ არის / ერთი მხრიდან შემოსაზღვრული
OIV083-2	კბილების არსებობა ფოთლის ზედა ამონაკვეთში	(1) არ არის
OIV084	გართხმული ბუსუსების სისშირე მთავარ ძარღვებს შორის, ფოთლის ქვედა მხარეს	(1) არ არის ან ძალიან სუსტია

OIV087	სწორმდგომი ბუსუსების სისწორე მთავარ ძარღვზე, ფოთლის ქვედა მხარეს	(1) არ არის ან ძალიან სუსტი
OIV094	ზედა გვერდითი ამონაკვეთების სიღრმე	(3) მცირე
ყვავილი		
OIV151	რეპროდუქტიული ორგანოები	-
რქა		
OIV103	ძირითადი ფერი	(2) მოყვავიფერი
OIV155	ბაზალური კვანძების (1-3) ფერტილობა	(5) საშუალო
მტკვანი		
OIV202	სიგრძე (ყუნწის გარეშე)	(5) საშუალო
OIV204	სიკუმსე	(3) თხელი
OIV206	ყუნწის სიგრძე	(1) ძალიან მოკლე
OIV208	ფორმა	(1) ცილინდრული
OIV209	ფრთების რაოდენობა	(3,2) სამი-ოთხი, ერთი-ორი
მარცვალი		
OIV220	სიგრძე	(5) საშუალო
OIV221	სიგანე	(5) საშუალო
OIV223	ფორმა	(2) სფერული
OIV225	კანის შეფერილობა	(1) მომწვანო მოყვითალო
OIV231	რბილობის ანტოციანური შეფერილობის ინტენსიობა	(1) არ არის
OIV235	რბილობის სიმკვრივე	(2) ოდნავ მკვრივი
OIV236	განსაკუთრებული გემო	(1) არ არის
OIV241	წიპების არსებობა	(3) სრულფასოვანი
პროდუქტიულობის ელემენტები		
OIV351	ყლორტის ზრდის სიძლიერე	(7) ძლიერი
OIV502	ერთი მტკვანის წონა	(3) დაბალი
OIV503	ერთი მარცვლის წონა	(3) დაბალი
OIV504	მსხავალი კვ/მ ² -ზე	(5) საშუალო
ყურძნის წვენი მახასიათებლები		
OIV505	შაქრების შემცველობა	(5) საშუალო
OIV506	საერთო მუჟავიანობა	(5) საშუალო
OIV508	წვენის pH	(5) საშუალო

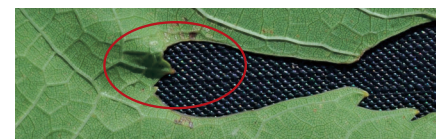
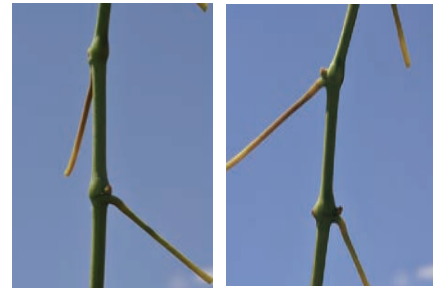

ბიოქიმიური მახასიათებლები

- საერთო ანტოციანები -
- პოლიფენოლები კანში -
- პოლიფენოლები წიპწაში -
- საერთო პოლიფენოლები -

ფენოლოგია

- OIV301 კვირტის გაშლის დრო 12 აპრილი
- ყვავილობის დასაწყისი 1-6 ივნისი
- OIV303 მარცვლის სიმწიფის დასაწყისი 16-25 აგვისტო
- მარცვლის სრული სიმწიფე 15-26 სექტემბერი

ღვინისა და ყურძნის დანასიათება

სადგინე დანიშნულების ჯიშის დ. ტაბიის (Ампелография 1963) მისედევით გამოყენებულია სუფრის ღვინოების დასამზადებლად.

გორული მწვანე



საბასპორტო ინფორმაცია

ნომერი კოლექციაში	GEO015-22D-1973
შარცვლის ფერი	თეთრი
გამოყენება	სადგინე
ტაქსონომია	<i>Vitis vinifera</i> L.
წარმოშობის ქვეყანა	საქართველო, ქართლი
ნომუსის შესაბამისობა აღწერილობასთან	დასტურდება ამპელოგრაფიულად

სინონიმები, სახელის მნიშვნელობა

ქვიშური, სურამულა, მწვანე, თეთრფოთილა, ჯიშინი (რამიშვილი 1986).

ისტორიული ფაქტები და გავრცელება

ადგილობრივი ქართული ჯიშის ტრადიციული შიდა ქართლისათვის. გვხვდება იმერეთშიც.

რეგიონალური გავრცელების. შეტანილია საქართველოს სტანდარტულ სორტიმენტში.

ძირითადი ამპელოგრაფიული მახასიათებლები

ახალგაზრდა ყლორტი		
OIV001	ზრდის კონუსის გახსნილობა	(5) გახსნილი
OIV003	ზრდის კონუსზე გართხმული შებუსვის ანტოციანური შეფერვა	(1,3) არ არის ან ძალიან სუსტია
OIV004	ზრდის კონუსზე გართხმული შებუსვის სისმინე	(7) ძლიერი
ყლორტი		
OIV006	ღვთა (ახვევამდე)	(3,5) ნახევრად სწორმდგომი, ჰორიზონტალური
OIV007	მუხლთშორისების შეფერვა ზურგის მხარეს	(1) მწვანე
OIV008	მუხლთშორისების შეფერვა მუცლის მხარეს	(1) მწვანე
OIV016	თანამდევრული ბუჩქების რაოდენობა	(1) ორი ან ნაკლები
ახალგაზრდა (მე-4) ფოთოლი		
OIV051	ფოთლის ზედა მხარის შეფერილობა	(3) ბრინჯაოსფერი
OIV053	გართხმული შებუსვის სისმინე ფოთლის ქვედა მხარეზე მთავარ ძარღვებს შორის	(7) ძლიერი
ზრდასრული ფოთოლი		
OIV067	ფირფიტის ფორმა	(2) სილისებური
OIV068	ნაკვეთების რაოდენობა	(3) ხუთი
OIV070	მთავარი ძარღვების ანტოციანური შეფერილობა ფირფიტის ზედა მხარეზე	(1) არ არის ან ძალიან სუსტია
OIV072	ფირფიტის ვოფირიება	(7) ძლიერი
OIV074	ფირფიტის პროფილი განივ ჭრილში	
OIV075	ამობერილობები ფირფიტის ზედა მხარეზე	(3) სუსტი
OIV076	კბილების ფორმა	(2) ორივე გვერდი სწორი
OIV079	ყუნწის ამონაკვეთის გახსნილობა/ გადაფარვის ხარისხი	(5) დახურული
OIV080	ყუნწის ამონაკვეთის ფუძის ფორმა	(3) V-ფორმის
OIV081-1	ღეზის არსებობა ფოთლის ყუნწის ამონაკვეთში	(1) არ არის
OIV081-2	ყუნწის ამონაკვეთის ძარღვებით შემოსაზღვრულობა	(3) არ არის
OIV083-2	კბილების არსებობა ფოთლის ზედა ამონაკვეთში	(9) არის
OIV084	გართხმული ბუსუსების სისმინე მთავარ ძარღვებს შორის ფირფიტის ქვედა მხარეზე	(7) ძლიერი
OIV087	სწორმდგომი ბუსუსების სისმინე მთავარ ძარღვზე ფირფიტის ქვედა მხარეზე	(1) არ არის ან ძალიან სუსტია
OIV094	ზედა გვერდითი ამონაკვეთების სიღრმე	(3) სუსტი

GORULI MTSVANE

ყვავილი		
OIV151	რეპროდუქტიული ორგანოები	(3) სრულად განვითარებული მტვრიანები და გინეციუმი
რქა		
OIV103	ძირითადი ფერი	(4) რუხი
OIV155	ბაზალური კვირტების (1-3) ფერტილობა	
მტკვანი		
OIV202	სიგრძე (ყუნწის გარეშე)	(5) საშუალო
OIV204	სიკუმსე	(5) საშუალო
OIV206	ყუნწის სიგრძე	(1) ძლიერ მოკლე
OIV208	ფორმა	(2) კონუსური
OIV209	ფრთხების რაოდენობა	(3) სამი-ოთხი
მარცვალი		
OIV220	სიგრძე	(5) საშუალო
OIV221	სიგანე	(3,5) მცირე, საშუალო
OIV223	ფორმა	(2) სფერული
OIV225	კანის შეფერილობა	(1) მომწვანო-მოყვითალო
OIV231	რბილობის ანტიციანური შეფერილობის ინტენსიობა	(1) არ არის ან ძალიან სუსტია
OIV235	რბილობის სიმკვრივე	(2) საშუალო
OIV236	განსაკუთრებული გემო	(1) არ არის
OIV241	წიპწების არსებობა	(3) სრულფასოვანი
პროდუქტიულობის ელემენტები		
OIV351	ყლორტის ზრდის სიძლიერე	(7) ძლიერი
OIV502	ერთი მტკვანის წონა	(3) მცირე
OIV503	ერთი მარცვლის წონა	(3) მცირე
OIV504	მოსავალი მ ² -ზე	(3) დაბალი
ყურძნის წვენი მახასიათებლები		
OIV505	შაქრების შემცველობა	(9) ძალიან მაღალი
OIV506	საერთო მჟავიანობა	(3) დაბალი
OIV508	წვენი pH	(5) საშუალო

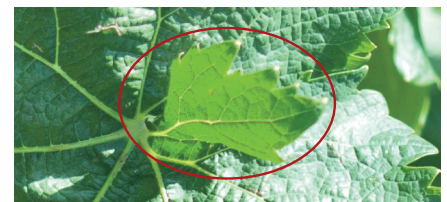
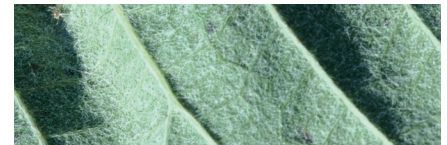

ბიოქიმიური მახასიათებლები

საერთო ანტიციანები	0,00
პოლიფენოლები კანში	444,49
პოლიფენოლები წიპწაში	96,03
საერთო პოლიფენოლები	540,52

ფენოლოგია

OIV301	კვირტის გაშლის დრო	-
-	ყვავილობის დასაწყისი	1-6 ივნისი
OIV303	მარცვლის სიმწიფის დასაწყისი	16-25 აგვისტო
-	მარცვლის სრული სიმწიფე	26 სექტ. - 5 ოქტ.

დვინისა და ყურძნის დანახაობა

საღვინე - სუფრის და ცქრიალა - დანიშნულების ჯიში. ქართული გენოფონდის ერთ-ერთი თვალსაჩინო წარმომადგენელი. საუკეთესო ენოლოგიური მანკებლებით. ნახაობა ალკოჰოლის ნორმალური შემადგენლობით, კარგი სხეულით, სასიამოვნო მჟავიანობითა და გემოთი (რამისკელი 1986) - ახასიათებს შაქრების დაგროვების დიდი უნარი მჟავიანობის შენარჩუნებით.

მეცურე მწვანე



საბაზორტო ინფორმაცია

ნომერი კოლექციაში	GEO015-19A-1973
მარცვლის ფერი	თეთრი
გამოყენება	სადგინე
ტაქსონომია	<i>Vitis vinifera</i> L.
წარმოშობის ქვეყანა	საქართველო, ქართლი
ნიმუშის შესაბამისობა აღწერილობასთან	დასტურდება ამპელოგრაფიულად

სინონიმები, სახელის მნიშვნელობა

არ არის ცნობილი

ისტორიული ფაქტები და გავრცელება

ძველი ქართული ჯიშის მესხეთიდან. შ. წიქვაძის (1958) მხედვეთი გავრცელებული ყოფილა სოფლების - აწყურისა და გურკელის - ბაღებში. ჯიშის დაცულია მხოლოდ საკოლექციო ნარგავებში.

ძირითადი ამპელოგრაფიული მახასიათებლები

ანაღვანაზრდა ყლორტი		
OIV001	ზრდის კონუსის გახსნილობა	(5) გახსნილი
OIV003	ზრდის კონუსზე გართხმული შებუსვის ანტოციანური შეფერვა	(1) არ არის ან ძალიან სუსტი
OIV004	ზრდის კონუსზე გართხმული შებუსვის სისმარე	(3) სუსტი
ყლორტი		
OIV006	დგომა (ანგეჟამდე)	(3) ნახევრად სწორმდგომი
OIV007	მუხლოშორისების შეფერვა ზურგის მხარეს	(1) მწვანე
OIV008	მუხლოშორისების შეფერვა მუცლის მხარეს	(2/3) მწვანე წითელი / წითელი
OIV016	თანმიმდევრული პეკალების რაოდენობა	(1) ორი ან ნაკლები
ანაღვანაზრდა (მე-4) ფოთილი		
OIV051	ფოთლის ზედა მხარის შეფერილობა	(2) ყვითელი
OIV053	გართხმული შებუსვის სისმარე ფოთლის ქვედა მხარეზე მთავარ ძარღვებს შორის	(3) სუსტი
ზრდასრული ფოთილი		
OIV067	ფორფიტის ფორმა	(2) სოლისებური
OIV068	ნაკვთების რაოდენობა	(3) ხუთი
OIV070	მთავარი ძარღვების ანტოციანური შეფერილობა ფორფიტის ზედა მხარეზე	(2) მხოლოდ ყუნწის წვეტილში
OIV072	ფორფიტის გოფრირება	(1/3) არ არის ან ძალიან სუსტი / სუსტი
OIV074	ფორფიტის პროფილი განივ ჭრილში	(5) ტალღოვანი
OIV075	ამობერილობები ფორფიტის ზედა მხარეზე	(3) სუსტი
OIV076	კბილების ფორმა	(3) ერთი გვერდი ამონეკილი, მეორე ჩაწეული
OIV079	ყუნწის ამონაგვეთის გახსნილობა/ გადაფარვის ხარისხი	(3) გახსნილი
OIV080	ყუნწის ამონაგვეთის ფუძის ფორმა	(1) U-ფორმის
OIV081-1	ღუწის არსებობა ფოთლის ყუნწის ამონაგვეთში	(1) არ არის
OIV081-2	ყუნწის ამონაგვეთის ძარღვებით შემოსაზღვრულობა	(1) არ არის
OIV083-2	კბილების არსებობა ფოთლის ზედა ამონაგვეთში	(9) არის
OIV084	გართხმული ბუსუსების სისმარე მთავარ ძარღვებს შორის ფორფიტის ქვედა მხარეზე	(1) არ არის ან ძალიან სუსტი

MESKHURI MTSVANE

OIV087	სწორმდგომი ბუსუსების სისწორე მთავარ ძარღვზე ფორფიტის ქვედა მხარეზე	(1) არ არის ან ძალიან სუსტი
OIV094	ზედა გვერდითი ამონაკვეთების სიღრმე	(3) მცირე
ყვავილი		
OIV151	რეპროდუქტიული ორგანოები	-
რქა		
OIV103	ძირითადი ფერი	(2) მოყვავიფერო
OIV155	ბაზალური კვარტების (1-3) ფერტილობა	(5) საშუალო
მტკვანი		
OIV202	სიგრძე (ყუნწის გარეშე)	(7) კუმსი
OIV204	სიკუმსე	(5) საშუალო
OIV206	ყუნწის სიგრძე	(1) ძალიან მოკლე
OIV208	ფორმა	(1) ცლინდრული
OIV209	ფრთხების რაოდენობა	(3) სამი-თხუთი
მარცვალი		
OIV220	სიგრძე	(5) საშუალო
OIV221	სიგანე	(3) მცირე
OIV223	ფორმა	(2) სფერული
OIV225	კანის შეფერილობა	(1) მომწვანო მოყვითალო
OIV231	რბილობის ანტიციანური შეფერილობის ინტენსიობა	(1) არ არის
OIV235	რბილობის სიმკვრივე	(2) საშუალო
OIV236	განსაკუთრებული გემო	(1) არ არის
OIV241	წიპწების არსებობა	(3) სრულფასოვანი
პროდუქტულობის კლექტები		
OIV351	ყლორტის ზრდის სიძლიერე	(9) ძალიან ძლიერი
OIV502	ერთი მტკენის წონა	(3) მცირე
OIV503	ერთი მარცვლის წონა	(3) მცირე
OIV504	მოსავალი კვ/მ ² -ზე	(1) ძალიან დაბალი
ყურძნის წვენის მახასიათებლები		
OIV505	შაქრების შექცევლობა	(5) საშუალო
OIV506	საერთო მჟავიანობა	(3) დაბალი
OIV508	წვენის pH	(3) დაბალი

ბიოქიმიური მახასიათებლები

- საერთო ანტიციანები -
- პოლიფენოლები კანში -
- პოლიფენოლები წიპწაში -
- საერთო პოლიფენოლები -

ფენოლოგია

OIV301	კვირტის გაშლის დრო	22 აპრილი
-	ყვავილობის დასაწყისი	6 ივნისი
OIV303	მარცვლის სიმწიფის დასაწყისი	16 აგვისტო
-	მარცვლის სრული სიმწიფე	15-24 სექტემბერი

ღვინისა და ყურძნის დანასიათება

კარგი ხაღვინე ჯიში. შ. წიქვადის (1958) მიხედვით ისხამს პატარა, მოკლე, კუმს მტკენებს, რომლებიც გაას ალიგოტეს ზომითა და „წყვეილი მტკენებით“. წვენის გამოსავლიანობა 70-75%. მისგან შეიძლება დამზადდეს დაბალალკოჰოლიანი სუფრისა და ცქრიალა ღვინო.

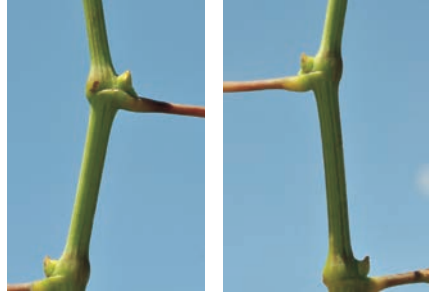

მეცხური შავი



საბაზბორტო ინფორმაცია

ნომერი კოლექციაში	GEO015-16A-1973
შარცვლის ფერი	შავი
გამოყენება	სადგინე
ტაქსონომია	<i>Vitis vinifera</i> L.
წარმოშობის ქვეყანა	საქართველო, ქართლი
ნიმუშის შესაბამისობა აღწერილობასთან	დასტურდება ამპელოგრაფიულად (შექსაბამება ნ. ცერცვაძის (1988) აღწერას)

სინონიმები, სახელის მნიშვნელობა

არ არის ცნობილი

ისტორიული ფაქტები და გავრცელება

ქართული ჯიში შესწავლიდან. შექსაბამება ნ. ცერცვაძის (1988) აღწერას და არ შექსაბამება წიქვაძის (1958) აღწერას, რომელიც ამბობს, რომ აქვს „ქეჩისებრი ძლიერი შებუსვა“.

ჯიში არსებობს მხოლოდ კოლექციაში.

ძირითადი ამპელოგრაფიული მახასიათებლები

ანაღვანაზრდა ყლორტი		
OIV001	ზრდის კონუსის გახსნილობა	(5) გახსნილი
OIV003	ზრდის კონუსზე გართხმული შებუსვის ანტიციანური შეფერვა	(1) არ არის ან ძალიან სუსტი
OIV004	ზრდის კონუსზე გართხმული შებუსვის სისწრაფე	(3) სუსტი
ყლორტი		
OIV006	დგომა (ახგეგამდე)	(3) ნახევრად სწორმდგომა
OIV007	მუხლთშორისების შეფერვა ზურგის მხარეს	(1) მწვანე
OIV008	მუხლთშორისების შეფერვა მუცლის მხარეს	(2) მწვანე და წითელი
OIV016	თანამდევრული მწკალებს რაოდენობა	(1) ორი ან ნაკლები
ანაღვანაზრდა (მე-4) ფოთილი		
OIV051	ფოთლის ზედა მხარის შეფერილობა	(2) ყვითელი
OIV053	გართხმული შებუსვის სისწრაფე ფოთლის ქვედა მხარეზე მთავარ ძარღვებს შორის	(3) სუსტი
ზრდასრული ფოთილი		
OIV067	ფირფიტის ფორმა	(2) სილისებური
OIV068	ნაკვთების რაოდენობა	(3) ხუთი
OIV070	მთავარი ძარღვების ანტიციანური შეფერილობა ფირფიტის ზედა მხარეზე	(1) არ არის ან ძალიან სუსტი
OIV072	ფირფიტის გოფირება	(3) სუსტი
OIV074	ფირფიტის პროფილი განივ ჭრილში	(4) ქვევით დაშვებული კიდევებით
OIV075	ამობერილობები ფირფიტის ზედა მხარეზე	(3) სუსტი
OIV076	კბილების ფორმა	(2) ორივე გვერდი სწორი
OIV079	ყუნწის ამონაკვეთის გახსნილობა/ გადაფარვის ხარისხი	(3) ღია
OIV080	ყუნწის ამონაკვეთის ფუძის ფორმა	(3) V-ფორმის
OIV081-1	ღეზის არსებობა ფოთლის ყუნწის ამონაკვეთში	(9) არის
OIV081-2	ყუნწის ამონაკვეთის ძარღვებით შემოსაზღვრულობა	(1) არ არის შემოსაზღვრული
OIV083-2	კბილების არსებობა ფოთლის ზედა ამონაკვეთში	(9) არის
OIV084	გართხმული ბუსუსების სისწრაფე მთავარ ძარღვებს შორის ფირფიტის ქვედა მხარეზე	(1) არ არის ან ძალიან სუსტი
OIV087	სწორმდგომა ბუსუსების სისწრაფე მთავარ ძარღვზე ფირფიტის ქვედა მხარეზე	(1) არ არის ან ძალიან სუსტი

MESKHURI SHAVI

OIV094	ზედა გვერდითი ამონაკვეთების სიდრე	(5) საშუალო
ყვავილი		
OIV151	რეპროდუქტიული ორგანოები	(3) სრულად განვითარებული მტვრიანები და გინეციუმი
რქა		
OIV103	ძირითადი ფერი	-
OIV155	ბაზალური კვარტების (1-3) ფერტილობა	(5) საშუალო
მტკვანი		
OIV202	სიგრძე (ყუნწის გარეშე)	(7) გრძელი
OIV204	საკუმსე	(5) საშუალო
OIV206	ყუნწის სიგრძე	(1) ძალიან მოკლე
OIV208	ფორმა	(1) ცალმხრივი
OIV209	ფოთლების რაოდენობა	(2) ერთი-ორი
მარცვლი		
OIV220	სიგრძე	(3) მოკლე
OIV221	სიგანე	-
OIV223	ფორმა	(2) სფერული
OIV225	კანის შეფერილობა	(6) მთელურჯო-შავი
OIV231	რბილობის ანტოციანური შეფერილობის ინტენსიობა	(3) საშუალო
OIV235	რბილობის სიმკვრივე	(2) საშუალო
OIV236	განსაკუთრებული გემო	(1) არ არის
OIV241	წიპების არსებობა	(3) სრულფასოვანი
პროდუქტულობის ელემენტები		
OIV351	ყლორტის ზრდის სიძლიერე	(7) ძლიერი
OIV502	ერთი მტკვანის წონა	-
OIV503	ერთი მარცვლის წონა	-
OIV504	მოსავალი მ ² -ზე	(7) მაღალი
ყურძნის წვენის მახასიათებლები		
OIV505	შაქრების შემცველობა	(7) მაღალი
OIV506	საერთო მჟავიანობა	(3) დაბალი
OIV508	წვენის pH	(7) მაღალი

ბიოქიმიური მახასიათებლები

საერთო ანტოციანები	1495,56
პოლიფენოლები კანში	1653,01
პოლიფენოლები წიპაში	25,33
საერთო პოლიფენოლები	1678,34

ფენოლოგია

OIV301	კვირტის გაშლის დრო	22 აპრილი
-	ყვავილობის დასაწყისი	6-11 ივნისი
OIV303	მარცვლის სიმწიფის დასაწყისი	16-25 აგვისტო
-	მარცვლის სრული სიმწიფე	15-24 სექტემბერი

ღვინისა და ყურძნის დანახაობა
სადგინე დანიშნულების ჯიში.



მტავანდელი მესხური



საბასპორტო ინფორმაცია

ნომერი კოლექციაში	GEO015-18B-1973
შარცვლის ფერი	თეთრი
გამოყენება	სასუფრე
ტაქსონომია	<i>Vitis vinifera</i> L.
წარმოშობის ქვეყანა	საქართველო, ქართლი
ნიმუშის შესაბამისობა აღწერილობასთან	დასტურდება ამპელოგრაფიულად

სინონიმები, სახელის მნიშვნელობა

არ არის ცნობილი

ისტორიული ფაქტები და გავრცელება

მესხური ჯიშია სახელის მისედევი.

ჯიში არსებობს მხოლოდ საკოლექციო ნარგავობებში.

ძირითადი ამპელოგრაფიული მახასიათებლები

ახალგაზრდა ყლორტი		
OIV001	ზრდის კონუსის გახსნილობა	(5) გახსნილი
OIV003	ზრდის კონუსზე გართხმული შებუსვის ანტოციანური შეფერვა	(1) არ არის ან ძალიან სუსტი
OIV004	ზრდის კონუსზე გართხმული შებუსვის სისწორე	(3) სუსტი
ყლორტი		
OIV006	დგომა (ახვევამდე)	(3) ნახევრად სწორმდგომი
OIV007	მუხლოშორისების შეფერვა ზურგის მხარეს	(1) მწვანე
OIV008	მუხლოშორისების შეფერვა მუცლის მხარეს	(2) მწვანე და წითელი
OIV016	თანამდევრული მწკალებების რაოდენობა	(1) ორი ან ნაკლები
ახალგაზრდა (მე-4) ფოთლი		
OIV051	ფოთლის ზედა მხარის შეფერილობა	(2) ყვითელი
OIV053	გართხმული შებუსვის სისწორე ფოთლის ქვედა მხარეზე მთავარ ძარღვებს შორის	(3) სუსტი
ზრდასრული ფოთლი		
OIV067	ფიროფიტის ფორმა	(2) სოლისებრი
OIV068	ნაკვთების რაოდენობა	(3) ხუთი
OIV070	მთავარი ძარღვების ანტოციანური შეფერილობა ფიროფიტის ზედა მხარეზე	(1) არ არის ან ძალიან სუსტი
OIV072	ფიროფიტის გოფირება	(1) არ არის ან ძალიან სუსტი
OIV074	ფიროფიტის პოლიფილი განივ ქრილში	(5) ტალილოვანი
OIV075	ამობერილობები ფიროფიტის ზედა მხარეზე	(3) სუსტი
OIV076	კბილების ფორმა	(3) ორივე გვერდი ამონეკილი
OIV079	ყუნწის ამონაკვეთის გახსნილობა/ გადაფარვის ხარისხი	(3) ღია
OIV080	ყუნწის ამონაკვეთის ფუძის ფორმა	(3) V-ფორმის
OIV081-1	ღუნწის არსებობა ფოთლის ყუნწის ამონაკვეთში	(9) არის
OIV081-2	ყუნწის ამონაკვეთის ძარღვებით შემოსაზღვრულობა	(1) არ არის შემოსაზღვრული
OIV083-2	კბილების არსებობა ფოთლის ზედა ამონაკვეთში	(9) არის
OIV084	გართხმული ბუსუსების სისწორე მთავარ ძარღვებს შორის ფიროფიტის ქვედა მხარეზე	(3) სუსტი
OIV087	სწორმდგომი ბუსუსების სისწორე მთავარ ძარღვზე ფიროფიტის ქვედა მხარეზე	(1) არ არის ან ძალიან სუსტი
OIV094	ზედა გვერდითი ამონაკვეთების სიღრმე	(5) საშუალო

MTEVANDIDI MESKHURI

ყვავილი		
OIV151	რეპროდუქტიული ორგანოები	(3) სრულად განვითარებული მტკრიანები და გინეციუმი
რქა		
OIV103	ძირითადი ფერა	(3) წითელი-იასამნისფერი
OIV155	ბაზალური კვირტების (1-3) ფერტილობა	(2) ძალიან დაბალი
მტკიანი		
OIV202	სიგრძე (ყუნწის გარეშე)	(5) საშუალო
OIV204	სიკუმსე	(5) საშუალო
OIV206	ყუნწის სიგრძე	
OIV208	ფორმა	(1) ცილინდრული
OIV209	ფრთების რაოდენობა	(2) ერთი-ორი
მარცვალი		
OIV220	სიგრძე	(5) საშუალო
OIV221	სიგანე	-
OIV223	ფორმა	(3) მოკლე ელიფსური
OIV225	კანის შეფერილობა	(1) მომწვანო-მოყვითალო
OIV231	რბილობის ანტოციანური შეფერილობის ინტენსიობა	(1) არ არის ან ძალიან სუსტი
OIV235	რბილობის სიმკვრივე	(3) საშუალო
OIV236	განსაკუთრებული გემო	(1) არ არის
OIV241	წიპების არსებობა	(3) სრულფასოვანი
პროდუქტიულობის ელემენტები		
OIV351	ყლორტის ზრდის სიძლიერე	(5) საშუალო
OIV502	ერთი მტკიანის წონა	-
OIV503	ერთი მარცვლის წონა	-
OIV504	მოსავალი მ ² -ზე	(3) დაბალი
ყურძნის წვენის მახასიათებლები		
OIV505	შაქრების შემცველობა	(3) დაბალი
OIV506	საერთო მჟავიანობა	(1) ძალიან დაბალი
OIV508	წვენის pH	(5) საშუალო

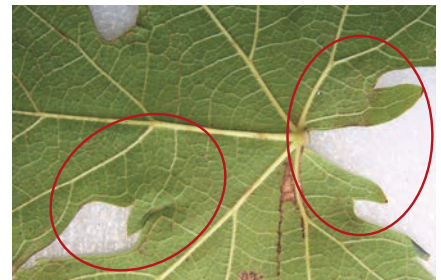

ბიოქიმიური მახასიათებლები

- საერთო ანტოციანები -
- პოლიფენოლები კანში -
- პოლიფენოლები წიპაში -
- საერთო პოლიფენოლები -

ფენოლოგია

OIV301	კვირტის გაშლის დრო	12 აპრილი
-	ყვავილობის დასაწყისი	6 ივნისი
OIV303	მარცვლის სიმწიფის დასაწყისი	26 აგვისტო
-	მარცვლის სრული სიმწიფე	24 სექტემბერი

ღვინისა და ყურძნის დახასიათება

სასუფრე დანიშნულების ჯიში.

ოცხანური საფერა



საბაზორტო ინფორმაცია

ნომერი კოდექსში	GEO015-12A-1973
შარცვლის ფერი	შავი
გამოყენება	სადგინე
ტაქსონომია	<i>Vitis vinifera</i> L. proles <i>pontica</i> suproles <i>georgica</i> Negr.
წარმოშობის ქვეყანა	საქართველო, იმერეთი
ნიმუშის შესაბამისობა აღწერილობასთან	დასტურდება ამპელოგრაფიულად

სინონიმები, სახელის მნიშვნელობა

არ არის ცნობილი

ისტორიული ფაქტები და გავრცელება

ძველი ქართული ჯიშის იმერეთიდან. მცირედ გავრცელებული. შეტანილია საქართველოს სტანდარტულ სორტიმენტში და რეკომენდირებული შუა და ზემო იმერეთის რაიონებისთვის.

ძირითადი ამპელოგრაფიული მახასიათებლები

ახალგაზრდა ყლორტი		
OIV001	ზრდის კონუსის გახსნილობა	(5) გახსნილი
OIV003	ზრდის კონუსზე გართხმული შებუსვის ანტოციანური შეფერვა	(1) არ არის ან ძალიან სუსტი
OIV004	ზრდის კონუსზე გართხმული შებუსვის სისწრავე	(7) ძლიერი
ყლორტი		
OIV006	დგომა (ანგეჟამდე)	(3) ნახევრად სწორმდგომა
OIV007	მუხლათორისების შეფერვა ზურვის მხარეს	(1) მწვანე
OIV008	მუხლათორისების შეფერვა მუცლის მხარეს	(2) მწვანე და წითელი
OIV016	თანმიმდევრული მწკალების რაოდენობა	(1) ორი ან ნაკლები
ახალგაზრდა (მე-4) ფოთილი		
OIV051	ფოთლის ზედა მხარის შეფერილობა	(2) ყვითელი
OIV053	გართხმული შებუსვის სისწრავე ფოთლის ქვედა მხარეზე მთავარ ძარღვებს შორის	(9) ძალიან ძლიერი
ზრდასრული ფოთილი		
OIV067	ფორფიტის ფორმა	(2) სილიცურნი
OIV068	ნაკეთების რაოდენობა	(2) სამი
OIV070	მთავარი ძარღვების ანტოციანური შეფერილობა ფორფიტის ზედა მხარეზე	(1) არ არის ან ძალიან სუსტია
OIV072	ფორფიტის ვოფორიება	(1) არ არის ან ძალიან სუსტია
OIV074	ფორფიტის პროფილი განვიჭრილში	(3) ტალღოვანი
OIV075	ამბერელობები ფორფიტის ზედა მხარეზე	(5) საშუალო
OIV076	კბილების ფორმა	(3) ორივე გვერდი ამონეკილი
OIV079	ყუნწის ამონაკვეთის გახსნილობა/ გადაფარვის ხარისხი	(3) ღია
OIV080	ყუნწის ამონაკვეთის ფუძის ფორმა	(3) V-ფორმის
OIV081-1	ღეზის არსებობა ფოთლის ყუნწის ამონაკვეთში	(9) არის
OIV081-2	ყუნწის ამონაკვეთის ძარღვებით შემოსაზღვრულობა	(1) არ არის შემოსაზღვრული
OIV083-2	კბილების არსებობა ფოთლის ზედა ამონაკვეთში	(9) არის
OIV084	გართხმული ბუსუსების სისწრავე მთავარ ძარღვებს შორის ფორფიტის ქვედა მხარეზე	(7) ძლიერი
OIV087	სწორმდგომა ბუსუსების სისწრავე მთავარ ძარღვზე ფორფიტის ქვედა მხარეზე	(1) არ არის ან ძალიან სუსტია
OIV094	ზედა გვერდითი ამონაკვეთების სიღრმე	(3) საშუალო

ყვავილი		
OIV151	რებროდუქტიული ორგანოები	(3) სრულად განვითარებული მტვრიანები და გინეციუმი
რქა		
OIV103	ძირითადი ფერი	(2) ყავისფერი
OIV155	ბაზალური კვირტების (1-3) ფერტილობა	(5) საშუალო
მტკვანი		
OIV202	სიგრძე (ყუნწის გარეშე)	(3) შოკლე
OIV204	სიკუმსე	(7) კუმსი
OIV206	ყუნწის სიგრძე	(3) შოკლე
OIV208	ფორმა	(1) ცლინდრული
OIV209	ფრთების რაოდენობა	(2) ერთი-ორი
მარცვალი		
OIV220	სიგრძე	(3) შოკლე
OIV221	სიგანე	
OIV223	ფორმა	(2) სფერული
OIV225	კანის შეფერილობა	(6) შილურჯო-შავი
OIV231	რბილობის ანტიციანური შეფერილობის ინტენსივობა	(3) სუსტი
OIV235	რბილობის სიმკვრივე	(1) რბილი
OIV236	განსაკუთრებული გემო	(1) არ არის
OIV241	წიპწების არსებობა	(3) სრულფასოვანი
პროდუქტულობის კლექტები		
OIV351	ყლორტის ზრდის სიძლიერე	(5) საშუალო
OIV502	ერთი მტკვანის წონა	(3) ძალიან მცირე
OIV503	ერთი მარცვლის წონა	(3) ძალიან მცირე
OIV504	მოსავალი მ ² -ზე	(3) დაბალი
ყურძნის წვენი მახასიათებლები		
OIV505	შაქრების შემცველობა	-
OIV506	საერთო მჟავიანობა	-
OIV508	წვენი pH	-



ბიოქიმიური მახასიათებლები

საერთო ანტიციანები	2699,49
პოლიფენოლები კანში	2354,25
პოლიფენოლები წიპწაში	89,13
საერთო პოლიფენოლები	2443,38

ფენოლოგია

OIV301	კვირტის გაშლის დრო	22 აპრილი
-	ყვავილობის დასაწყისი	1-6 ივნისი
OIV303	მარცვლის სიმწიფის დასაწყისი	15 სექტემბერი
-	მარცვლის სრული სიმწიფე	16 ოქტომბერი

ღვინისა და ყურძნის დანახაობა

საღვინე დანიშნულებების ჯიშში. იმერული ვაზის ჯიშების ერთ-ერთი საუკეთესო წარმომადგენელი. საყიფი ხშირად წვრილმარცვლიანია. გამოიყენება ინტენსიურად შეფერილი, მაღალნარისივანი წითელი ღვინოების დასამზადებლად ან სხვა წითელი ღვინოების შესაფერად: ხასიათდება ინტენსიური შეფერვით, ალკოჰოლისა და მჟავიანობის ნორმალური შეფარდებით, ხაფერდღვინებით, მდიდარი სხეულით, ჰარმონიულობითა და კარგად გამოხატული ჯიშური არომატებით (რამაშვილი 1986).

პირღებულო



საბაპორტო ინფორმაცია

ნომერი კოლექციაში	GEO015-21C-1973
შარცვლის ფერი	თეთრი
გამოყენება	სადგინე
ტაქსონომია	<i>Vitis vinifera</i> L.
წარმოშობის ქვეყანა	საქართველო, ქართლი
ნიმუშის შესაბამისობა აღწერილობასთან	დასტურდება ამპელოგრაფიულად

სინონიმები, სახელის მნიშვნელობა

არ არის ცნობილი

ისტორიული ფაქტები და გავრცელება

მ. რამიშვილის (Ампелография 1970) მხედვით ჯიში გავრცელებული ყოფილა თეთრიწყაროს, ბოლნისისა და მარნეულის რაიონებში. ჯიში არსებობს მხოლოდ კოლექციებში.

ძირითადი ამპელოგრაფიული მახასიათებლები

ახალგაზრდა ყლორტი		
OIV001	ზრდის კონუსის გახსნილობა	(5) გახსნილი
OIV003	ზრდის კონუსზე გართხმული შებუსვის ანტოციანური შეფერვა	(1) არ არის
OIV004	ზრდის კონუსზე გართხმული შებუსვის სისწრავე	(5) საშუალო
ყლორტი		
OIV006	დგომა (ახვევამდე)	(5) პირიზონტალური
OIV007	მუხლოშორისების შეფერვა ზურგის მხარეს	(1) მწვანე
OIV008	მუხლოშორისების შეფერვა მუცლის მხარეს	(2) მწვანე წითლით
OIV016	თანამდევრული მწკალების რაოდენობა	(1) ორი ან ნაკლები
ახალგაზრდა (მე-4) ფოთოლი		
OIV051	ფოთლის ზედა მხარის შეფერვლობა	(3) ბრინჯაოსფერი
OIV053	გართხმული შებუსვის სისწრავე ფოთლის ქვედა მხარეზე მთავარ ძარღვებს შორის	(7) ძლიერი
ზრდასრული ფოთოლი		
OIV067	ფორფიტის ფორმა	(2) სილისებური
OIV068	ნაკვთების რაოდენობა	(3) ხუთი
OIV070	მთავარი ძარღვების ანტოციანური შეფერვლობა ფორფიტის ზედა მხარეზე	(1) არ არის
OIV072	ფორფიტის გოფონრება	(1) არ არის ან ძალიან სუსტი
OIV074	ფორფიტის პროფილი განივ ჭრილში	(3) ზემოთ აწეული კიდევებით
OIV075	ამობერილობები ფორფიტის ზედა მხარეზე	(3) სუსტი
OIV076	კბილების ფორმა	(2) ორივე გვერდი სწორი
OIV079	ყუნწის ამონაკვეთის გახსნილობა/ გადაფარვის ხარისხი	(3) გახსნილი
OIV080	ყუნწის ამონაკვეთის ფუძის ფორმა	(1) U-ფორმის
OIV081-1	ღუნის არსებობა ფოთლის ყუნწის ამონაკვეთში	(9) არის
OIV081-2	ყუნწის ამონაკვეთის ძარღვებით შემოსაზღვრულობა	(1) არ არის
OIV083-2	კბილების არსებობა ფოთლის ზედა ამონაკვეთში	(9) არის
OIV084	გართხმული ბუსუსების სისწრავე მთავარ ძარღვებს შორის ფოთლის ქვედა მხარეს	(1) არ არის ან ძალიან სუსტი
OIV087	სწორმდგომი ბუსუსების სისწრავე მთავარ ძარღვზე ფოთლის ქვედა მხარეს	(1) არ არის ან ძალიან სუსტი
OIV094	ზედა გვერდითი ამონაკვეთების სიღრმე	(3) მცირე

ყვავილი		
OIV151	რეპროდუქტიული ორგანოები	-
რქა		
OIV103	ძირითადი ფერი	(2) მოყვავიფრო
OIV155	ბაზალური კვირტების (1-3) ფერტილობა	(1) ძალიან დაბალი
მტკვანი		
OIV202	სიგრძე (ყუნწის გარეშე)	(5) საშუალო
OIV204	სიკუმსე	(5/3) საშუალო / თხელი
OIV206	ყუნწის სიგრძე	(3) მოკლე
OIV208	ფორმა	(2/1) კონუსური / ცილინდრული
OIV209	ფრთხების რაოდენობა	(2) ერთი-ორი
მარცვალი		
OIV220	სიგრძე	(5) საშუალო
OIV221	სიგანე	(3) მცირე
OIV223	ფორმა	(3) მოკლე კლიფსური
OIV225	კანის შეფერილობა	(1) მოწვანო მოყვითალო
OIV231	რბილობის ანტოციანური შეფერილობის ინტენსიობა	(1) არ არის
OIV235	რბილობის სიმკვრივე	(2) მკვრივი
OIV236	განსაკუთრებული გემო	(1) არ არის
OIV241	წიპწების არსებობა	(3) სრულფასოვანი
პროდუქტულობის კლექტები		
OIV351	ყლორტის ზრდის სიძლიერე	(7) ძლიერი
OIV502	ერთი მტკენის წონა	(3) დაბალი
OIV503	ერთი მარცვლის წონა	(3) დაბალი
OIV504	მოსავალი კვ/მ ² -ზე	(5) საშუალო
ყურძნის წვენის მახასიათებლები		
OIV505	შაქრების შემცველობა	(5) საშუალო
OIV506	საერთო მჟავიანობა	(5) საშუალო
OIV508	წვენის pH	(5) საშუალო



ბიოქიმიური მახასიათებლები

- საერთო ანტოციანები -
- პოლიფენოლები კანში -
- პოლიფენოლები წიპწაში -
- საერთო პოლიფენოლები -

ფენოლოგია

OIV301	კვირტის გაშლის დრო	18 აპრილი
-	ყვავილობის დასაწყისი	1-6 ივნისი
OIV303	მარცვლის სიმწიფის დასაწყისი	16-25 აგვისტო
-	მარცვლის სრული სიმწიფე	29 სექტემბერი

ღვინისა და ყურძნის დანასიათება

საღვინე დანიშნულების ჯიშის მ. რამიშვილის (Ампелография 1970) მისეღვით სასუფრე-საღვინე ჯიშის, რომლის ყურძენი კარგად ინახება და ტრანსპორტაბელურია.

რქანითელი



საბასპორტო ინფორმაცია

ნომერი კოლექციაში	GEO015-15C-1973
შარცვლის ფერი	თეთრი
გამოყენება	სადგინე
ტაქსონომია	<i>Vitis vinifera</i> L.
წარმოშობის ქვეყანა	საქართველო, კახეთი
ნიმუშის შესაბამისობა აღწერილობასთან	დასტურდება ამპელოგრაფიულად

სინონიმები, სახელის მნიშვნელობა

არ არის ცნობილი საქართველოში. უცხოეთში: კუკურა, კოროლიოკ, ტოპოლიოკ (კერცვაძე, 1988).

სახელი წარმოადგენს კომპოზიტს „რქა“ + „წითელი“.

ისტორიული ფაქტები და გავრცელება

ძველი ქართული ჯიში კახეთიდან.

ყველაზე მეტად გავრცელებული ქართული ჯიში როგორც საქართველოში, ისე მის ფარგლებს გარეთ. შეტანილია საქართველოს სტანდარტულ სორტიმენტში.

ძირითადი ამპელოგრაფიული მახასიათებლები

ასალგაზრდა ყლორტი		
OIV001	ზრდის კონუსის გახსნილობა	(5) გახსნილი
OIV003	ზრდის კონუსზე გართხმული შებუსვის ანტოციანური შეფერვა	(1) არ არის ან ძალიან სუსტი
OIV004	ზრდის კონუსზე გართხმული შებუსვის სისმირე	(3) მცირე
ყლორტი		
OIV006	დგომა (ახვევამდე)	(1) სწორმდგომი
OIV007	მუხლთშორისების შეფერვა ზურგის მხარეს	(1) მწვანე
OIV008	მუხლთშორისების შეფერვა მუცლის მხარეს	(2) მწვანე წითლით
OIV016	თანამდებრული მწკალების რაოდენობა	(1) ორი ან ნაკლები
ასალგაზრდა (მე-4) ფოთოლი		
OIV051	ფოთლის ზედა მხარის შეფერილობა	(3) ბრინჯაოსფერი
OIV053	გართხმული შებუსვის სისმირე ფოთლის ქვედა მხარეზე მთავარ ძარღვებს შორის	(5) საშუალო
ზრდასრული ფოთოლი		
OIV067	ფირფიტის ფორმა	(2) სილისებური
OIV068	ნაკვეთის რაოდენობა	(3) ხუთი
OIV070	მთავარი ძარღვების ანტოციანური შეფერილობა ფირფიტის ზედა მხარეზე	(1) არ არის
OIV072	ფირფიტის გოფირება	(1) არ არის ან ძალიან სუსტი
OIV074	ფირფიტის პროფილი განეჭრილში	(5) ტალღოვანი
OIV075	ამობერილობები ფირფიტის ზედა მხარეზე	(3) მცირე
OIV076	კბილების ფორმა	(2) ორივე გვერდი სწორი
OIV079	ყუნწის ამონაკვეთის გახსნილობა/ გადაფარვის ხარისხი	(3) გახსნილი
OIV080	ყუნწის ამონაკვეთის ფუძის ფორმა	(3) V-ფორმის
OIV081-1	ღეზის არსებობა ფოთლის ყუნწის ამონაკვეთში	(9) არის
OIV081-2	ყუნწის ამონაკვეთის ძარღვებით შემოსაზღვრულობა	(1) არ არის
OIV083-2	კბილების არსებობა ფოთლის ზედა ამონაკვეთში	(1) არ არის
OIV084	გართხმული ბუსუსების სისმირე მთავარ ძარღვებს შორის ფირფიტის ქვედა მხარეზე	(3) მცირე
OIV087	სწორმდგომი ბუსუსების სისმირე მთავარ ძარღვზე ფირფიტის ქვედა მხარეზე	(1) არ არის ან ძალიან სუსტი

OIV094	ზედა გვერდითი ამონაკვეთების სიღრმე	(1) არ არის ან ძალიან მცირე
ყვავილი		
OIV151	რეპროდუქტიული ორგანოები	-
რქა		
OIV103	ძირითადი ფერა	(1) ყვითელი
OIV155	ბაზალური კვირტების (1-3) ფერტილობა	(5) საშუალო
მტკვანი		
OIV202	სიგრძე (ყუნწის გარეშე)	(5) საშუალო
OIV204	სიკუმსე	(3) თხელი
OIV206	ყუნწის სიგრძე	(1) ძალიან მოკლე
OIV208	ფლომა	(1) ცლინდრული
OIV209	ფრთების რაოდენობა	(1) არ არის
მარცვალი		
OIV220	სიგრძე	(5) საშუალო
OIV221	სიგანე	(3) მცირე
OIV223	ფლომა	(3) მოკლე კლიფსური
OIV225	კანის შეფერილობა	(1) მომწვანო მოყვითალო
OIV231	რბილობის ანტოციანური შეფერილობის ინტენსიობა	(1) არ არის
OIV235	რბილობის სიმკვრივე	-
OIV236	განსაკუთრებული გემო	(1) არ არის
OIV241	წიპწების არსებობა	(3) სრულფასოვანი
პროდუქტულობის კლექტები		
OIV351	კლორტის ზრდის სიძლიერე	(5) საშუალო
OIV502	ერთი მტკვანის წონა	(3) მცირე
OIV503	ერთი მარცვლის წონა	(3) მცირე
OIV504	მოსავალი კვ/მ ² -ზე	(7) მაღალი
ყურძნის წვენის მახასიათებლები		
OIV505	შაქრების შემცველობა	(7) მაღალი
OIV506	საერთო მჟავიანობა	(3) დაბალი
OIV508	წვენის pH	(5) საშუალო

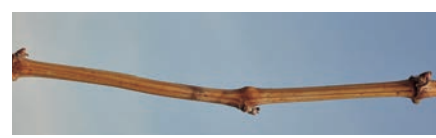
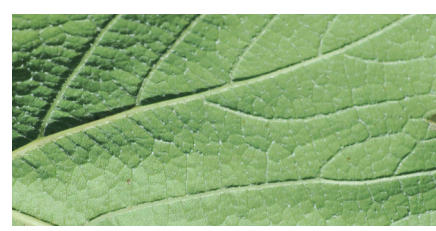

ბიოქიმიური მახასიათებლები

საერთო ანტოციანები	0,00
პოლიფენოლები კანში	215,73
პოლიფენოლები წიპწაში	61,42
საერთო პოლიფენოლები	277,14

ფენოლოგია

OIV301	კვირტის გაშლის დრო	22 აპრილი
-	ყვავილობის დასაწყისი	1-6 ივნისი
OIV303	მარცვლის სიმწიფის დასაწყისი	16-25 აგვისტო
-	მარცვლის სრული სიმწიფე	15-26 სექტემბერი

ღვინისა და ყურძნის დახასიათება

სადგინე დანიშნულების ჯიშის გამოყენებულია სხვადასხვა ტიპის მაღალნარისისოვანი ღვინოების, ღვინის ბრუნდებისა და ჭაჭის არყის დასამზადებლად. შედის რამდენიმე ადგილწარმოშობის ღვინის შემადგენლობაში.

საბატონო



საბაზბორტო ინფორმაცია	
ნომერი კოლექციაში	GEO015-20C-1973
შარცვლის ფერი	შავი
გამოყენება	სადვინე
ტაქსონომია	<i>Vitis vinifera</i> L.
წარმოშობის ქვეყანა	საქართველო
ნიმუშის შესაბამისობა აღწერილობასთან	

სინონიმები, სახელის მნიშვნელობა არ არის ცნობილი

ისტორიული ფაქტები და გავრცელება

ფ. ჯაგასიშვილის (1934) მხედვეთ საბატონო არსებობდა თეთრ- და შავყურძნიან, რომლებიც გავრცელებული ყოფილან ქართლში. ს. ჩილოყაშვილი (1939) და ჩ. რობაქიძე (Ампеლოграфия 1970) აღწერენ საბატონოს როგორც თეთრყურძნიან ჯიშს. ჯიშში არსებობს მთლილ კოლექციებში

ძირითადი ამპელოგრაფიული მახასიათებლები



ახალგაზრდა ყლორტი		
OIV001	ზრდის კონუსის განხილვა	(5) განხილვა
OIV003	ზრდის კონუსზე გართხმული შებუსვის ანტიციანური შეფერვა	(1) არ არის ან ძალიან სუსტი
OIV004	ზრდის კონუსზე გართხმული შებუსვის სისწრაფე	(7) ძლიერი
ყლორტი		
OIV006	დგომა (ანგეგამდე)	(5) ჰორიზონტალური
OIV007	მუხლოშორისების შეფერვა ზურგის მხარეს	(1) მწვანე
OIV008	მუხლოშორისების შეფერვა მუცლის მხარეს	(2) მწვანე წითელით
OIV016	თანამდევრული პეკალების რაოდენობა	(1) ორი ან ნაკლები
ახალგაზრდა (მე-4) ფოთოლი		
OIV051	ფოთლის ზედა მხარის შეფერილობა	(3) ბრწყინვალე
OIV053	გართხმული შებუსვის სისწრაფე ფოთლის ქვედა მხარეზე მთავარ ძარღვებს შორის	(7) ძლიერი
ზრდასრული ფოთოლი		
OIV067	ფორფიტის ფორმა	(4) მრგვალი
OIV068	ნაკვეთების რაოდენობა	(3) ხუთი
OIV070	მთავარი ძარღვების ანტიციანური შეფერილობა ფორფიტის ზედა მხარეზე	(3) პირველ განტოტვამდე
OIV072	ფორფიტის ვიწროება	(1) არ არის ან ძალიან სუსტი
OIV074	ფორფიტის პროფილი განივ ჭრილში	(2) V-ფორმის
OIV075	ამობერილობები ფორფიტის ზედა მხარეზე	(5) საშუალო
OIV076	კბილების ფორმა	(3) ერთი გვერდი ამოწევილი, მეორე ჩაწევილი
OIV079	ყუნწის ამონაკვეთის განხილვა/ გადაფარვის ხარისხი	(5) დახურული
OIV080	ყუნწის ამონაკვეთის ფუძის ფორმა	(1) U-ფორმის
OIV081-1	დუწის არსებობა ფოთლის ყუნწის ამონაკვეთში	(1) არ არის
OIV081-2	ყუნწის ამონაკვეთის ძარღვებით შემოსაზღვრულობა	(1) არ არის
OIV083-2	კბილების არსებობა ფოთლის ზედა ამონაკვეთში	(1) არ არის
OIV084	გართხმული ბუსუსების სისწრაფე მთავარ ძარღვებს შორის ფოთლის ქვედა მხარეს	(5/7) საშუალო / ძლიერი
OIV087	სწორმდგომი ბუსუსების სისწრაფე მთავარ ძარღვზე ფოთლის ქვედა მხარეს	(1) არ არის ან ძალიან სუსტი



OIV094	ზედა გვერდითი ამონაკვეთების სიღრმე	(5) საშუალო
ყვავილი		
OIV151	რეპროდუქტიული ორგანოები	-
რქა		
OIV103	ძირითადი ფერი	(2) მოყვავიფრო
OIV155	ბაზალური კვარტების (1-3) ფერტილობა	(5) საშუალო
მტკეპანი		
OIV202	სიგრძე (ყუნწის გარეშე)	(5) საშუალო
OIV204	სიკუმსე	(3) თხელი
OIV206	ყუნწის სიგრძე	(1) ძალიან მოკლე
OIV208	ფორმა	(2/3) კონუსური / ძაბრისებური
OIV209	ფრთების რაოდენობა	(3) სამი-თხუთი
მარცვალი		
OIV220	სიგრძე	(5) საშუალო
OIV221	სიგანე	(3) მცირე
OIV223	ფორმა	(3) მოკლე კლიფსური
OIV225	კანის შეფერილობა	(6) მღვრჯი შავი
OIV231	რბილობის ანტიციანური შეფერილობის ინტენსივობა	(1) არ არის
OIV235	რბილობის სიმკვრივე	(2) საშუალო
OIV236	განსაკუთრებული გემო	(1) არ არის
OIV241	წიპების არსებობა	(3) სრულფასოვანი
პროდუქტულობის ელემენტები		
OIV351	ყლორტის ზრდის სიძლიერე	(5) საშუალო
OIV502	ერთი მტკეპნის წონა	(3) მცირე
OIV503	ერთი მარცვლის წონა	(3) დაბალი
OIV504	მოსავალი კვ/მ ² -ზე	(7) მაღალი
ყურძნის წვენი მახასიათებლები		
OIV505	შაქრების შემცველობა	(7) მაღალი
OIV506	საერთო მუჟავიანობა	(3) დაბალი
OIV508	წვენი pH	(5) საშუალო



ბიოქიმიური მახასიათებლები

- საერთო ანტიციანები -
- პოლიფენოლები კანში -
- პოლიფენოლები წიპწაში -
- საერთო პოლიფენოლები -

ფენოლოგია

OIV301	კვირტის გაშლის დრო	12-18 აპრილი
-	ყვავილობის დასაწყისი	1-6 ივნისი
OIV303	მარცვლის სიმწიფის დასაწყისი	16-25 აგვისტო
-	მარცვლის სრული სიმწიფე	15-26 სექტემბერი

ღვინისა და ყურძნის დანასიათება

სადგინე დანიშნულების ჯიშში. ივ. ჯავახიშვილის (1934) მხედვეთი გამოიყენებოდა სადგინედ და სასუფრედ.

საჩაო



საბაბორტო ინფორმაცია

ნომერი კოდექსში	GEO015-16D-1973
შარცვლის ფერი	მთელურჯო-შავი
გამოყენება	სადგინე
ტაქსონომია	Vitis vinifera L.
წარმოშობის ქვეყანა	საქართველო
ნიმუშის შესაბამისობა აღწერილობასთან	დასტურდება როგორც პიტი შავი

სინონიმები, სახელის მნიშვნელობა

არ არის ცნობილი

ისტორიული ფაქტები და გავრცელება

ამპელოგრაფიული და მთლიანული კვლევების საფუძველზე ნიმუში წარმოადგენს ფრანგულ ჯიშს პიტი შავს. ჯიში ამ სახელით არსებობს მხოლოდ კოდექსებში.

ძირითადი ამპელოგრაფიული მახასიათებლები

ახალგაზრდა ყლორტი		
OIV001	ზრდის კონუსის გახსნილობა	(5) გახსნილი
OIV003	ზრდის კონუსზე გართხმული შებუსვის ანტოციანური შეფერვა	(3) სუსტი
OIV004	ზრდის კონუსზე გართხმული შებუსვის სისწრავე	(3) მცირე
ყლორტი		
OIV006	დგომა (ახგეგამდე)	(3) ჰორიზონტალური
OIV007	მუხლოშორისების შეფერვა ზურგის მხარეს	(1) მწვანე
OIV008	მუხლოშორისების შეფერვა მუცლის მხარეს	(2) მწვანე წითლით
OIV016	თანმიმდევრული პლატების რაოდენობა	(1) ორი ან ნაკლები
ახალგაზრდა (მე-4) ფოთილი		
OIV051	ფოთლის ზედა მხარის შეფერილობა	(2) ყვითელი
OIV053	გართხმული შებუსვის სისწრავე ფოთლის ქვედა მხარეზე მთავარ ძარღვებს შორის	(5) საშუალო
ზრდასრული ფოთილი		
OIV067	ფორფიტის ფორმა	(2) სოლისებური
OIV068	ნაკვეთების რაოდენობა	(2) სამი
OIV070	მთავარი ძარღვების ანტოციანური შეფერილობა ფორფიტის ზედა მხარეზე	(1) არ არის
OIV072	ფორფიტის გოფირება	(1) არ არის ან ძალიან სუსტი
OIV074	ფორფიტის პროფილი განივ ქრისში	(5/2) ტალღოვანი / V-ფორმის
OIV075	ამთბერილობები ფორფიტის ზედა მხარეზე	(5) საშუალო
OIV076	კბილების ფორმა	(3) ორივე გვერდი ამოწეული
OIV079	ყუნწის ამონაკვეთის გახსნილობა/ გადაფარვის ხარისხი	(3) გახსნილი
OIV080	ყუნწის ამონაკვეთის ფუძის ფორმა	(3) V-ფორმის
OIV081-1	ღუწის არსებობა ფოთლის ყუნწის ამონაკვეთში	(9) არის
OIV081-2	ყუნწის ამონაკვეთის ძარღვებით შემოსაზღვრულობა	(1) არ არის
OIV083-2	კბილების არსებობა ფოთლის ზედა ამონაკვეთში	(1) არ არის
OIV084	გართხმული ბუსუსების სისწრავე მთავარ ძარღვებს შორის ფორფიტის ქვედა მხარეზე	(3) მცირე
OIV087	სწორმდგომი ბუსუსების სისწრავე მთავარ ძარღვზე ფორფიტის ქვედა მხარეზე	(1) არ არის ან ძალიან სუსტი
OIV094	ზედა გვერდითი ამონაკვეთების სიღრმე	(3) მცირე

ყვავილი		
OIV151	რეპროდუქტიული ორგანოები	-
რქა		
OIV103	ძირითადი ფერი	(1) ყვითელი
OIV155	ბაზალური კვირტების (1-3) ფერტილობა	(5) საშუალო
მტკვანი		
OIV202	სიგრძე (ყუნწის გარეშე)	(1) ძალიან მოკლე
OIV204	სიკუმსე	(3) თხელი
OIV206	ყუნწის სიგრძე	(1) ძალიან მოკლე
OIV208	ფორმა	(2) კონუსური
OIV209	ფრთხების რაოდენობა	(2) ერთი-ორი
მარცვალი		
OIV220	სიგრძე	(3) მცირე
OIV221	სიგანე	(3) მცირე
OIV223	ფორმა	(2) სფერული
OIV225	კანის შეფერილობა	(6) მღვრავი-შავი
OIV231	რბილობის ანტოციანური შეფერილობის ინტენსიობა	(1) არ არის
OIV235	რბილობის სიმკვრივე	(1) რბილი
OIV236	განსაკუთრებული გემო	(1) არ არის
OIV241	წიბვების არსებობა	(3) სრულფასოვანი
პროდუქტიულობის ელემენტები		
OIV351	ყლორტის ზრდის სიძლიერე	(5) საშუალო
OIV502	ერთი მტკვანის წონა	(1) ძალიან მცირე
OIV503	ერთი მარცვლის წონა	(1) ძალიან დაბალი
OIV504	მოსავალი კგ/მ ² -ზე	(1) ძალიან დაბალი
ყურძნის წვენი მახასიათებლები		
OIV505	შაქრების შემცველობა	(9) ძალიან მაღალი
OIV506	საერთო მუჟავიანობა	(3) დაბალი
OIV508	წვენი pH	(5) საშუალო



ბიოქიმიური მახასიათებლები

- საერთო ანტოციანები -
- პოლიფენოლები კანში -
- პოლიფენოლები წიბვაში -
- საერთო პოლიფენოლები -

ფენოლოგია

- OIV301 კვირტის გაშლის დრო 22 აპრილი
- ყვავილობის დასაწყისი 6-11 ივნისი
- OIV303 მარცვლის სიმწიფის დასაწყისი 31 ივლისი
- მარცვლის სრული სიმწიფე 15 სექტემბერი

ღვინისა და ყურძნის დახასიათება

სადგინე დანიშნულების ჯიშის.

პარტალა



საბასპორტო ინფორმაცია

ნომერი კოლექციაში	GEO015-17B-1973
შარცვლის ფერი	წითელი
გამოყენება	სადგინე
ტაქსონომია	<i>Vitis vinifera</i> L.
წარმოშობის ქვეყანა	საქართველო
ნიმუშის შესაბამისობა აღწერილობასთან	დასტურდება ამპელოგრაფიულად

სინონიმები, სახელის მნიშვნელობა

არ არის ცნობილი

ისტორიული ფაქტები და გავრცელება

ვ. ლოლაძის (Ампелография 1965) მსყდგით ქართლში გავრცელებული ჯიში ყოფილა. ჯიში არსებობს მხოლოდ საკოლექციო ნარგაობებში.

ძირითადი ამპელოგრაფიული მახასიათებლები

ახალგაზრდა ყლორტი		
OIV001	წრდის კონუსის გახსნილობა	(5) გახსნილი
OIV003	წრდის კონუსზე გართხმული შებუსვის ანტოციანური შეფერვა	(1) არ არის ან ძალიან სუსტი
OIV004	წრდის კონუსზე გართხმული შებუსვის სისმარე	-
ყლორტი		
OIV006	დგომა (ანგეკამდე)	(3) ნახევრად სწორმდგომა
OIV007	მუნღოშორისების შეფერვა ზურგის მხარეს	(2) მწვანე და წითელი
OIV008	მუნღოშორისების შეფერვა მუცლის მხარეს	(2) მწვანე და წითელი
OIV016	თახმამდეგრული პწკალების რაოდენობა	(1) ორი ან ნაკლები
ახალგაზრდა (მე-4) ფოთლი		
OIV051	ფოთლის ზედა მხარის შეფერილობა	(4) სბილენქმისფერი-მოწითალო
OIV053	გართხმული შებუსვის სისმარე ფოთლის ქვედა მხარეზე მთავარ ძარღვებს შორის	(1) არ არის ან ძალიან სუსტი
წრდასრული ფოთლი		
OIV067	ფირფიტის ფორმა	(2) სოლისებრი
OIV068	ნაკეთების რაოდენობა	(3) ხუთი
OIV070	მთავარი ძარღვების ანტოციანური შეფერილობა ფირფიტის ზედა მხარეზე	(4) მეთრე განტოტვამდე
OIV072	ფირფიტის ვოფრიობა	(1) არ არის ან ძალიან სუსტი
OIV074	ფირფიტის პროფილი განივ ქრლში	(2) V-ფორმის
OIV075	ამბერელობები ფირფიტის ზედა მხარეზე	(3) სუსტი
OIV076	კბილების ფორმა	(2) ორივე გვერდი სწორი
OIV079	ყუნწის ამონაკვეთის გახსნილობა/ გადაფარვის ხარისხი	(3) ღია
OIV080	ყუნწის ამონაკვეთის ფუძის ფორმა	(1) U-ფორმის
OIV081-1	ღუნწის არსებობა ფოთლის ყუნწის ამონაკვეთში	(9) არის
OIV081-2	ყუნწის ამონაკვეთის ძარღვებით შემოსაზღვრელობა	(1) არ არის
OIV083-2	კბილების არსებობა ფოთლის ზედა ამონაკვეთში	(9) არის
OIV084	გართხმული ბუსუსების სისმარე მთავარ ძარღვებს შორის ფირფიტის ქვედა მხარეზე	(1) არ არის ან ძალიან სუსტი
OIV087	სწორმდგომა ბუსუსების სისმარე მთავარ ძარღვზე ფირფიტის ქვედა მხარეზე	(1) არ არის ან ძალიან სუსტი

OIV094	ზედა გვერდითი ამონაკვეთების სიღრმე	(5) საშუალო
ყვავილი		
OIV151	რეპროდუქტიული ორგანოები	-
რქა		
OIV103	ძირითადი ფერი	(4) რუხი
OIV155	ბაზალური კვირტების (1-3) ფერტილობა	(5) საშუალო
მტკვანი		
OIV202	სიგრძე (ყუნწის გარეშე)	(3) შოკლე
OIV204	სიკუმსე	(3) თხელი
OIV206	ყუნწის სიგრძე	(3) შოკლე
OIV208	ფორმა	(1) ცილინდრული
OIV209	ფრთების რაოდენობა	(1) არ არის
მარცვალი		
OIV220	სიგრძე	(5) საშუალო
OIV221	სიგანე	(3) მცირე
OIV223	ფორმა	(2) სფერული
OIV225	კახის შეფერილობა	(5) მუქი მოწითალო იასამ- ნისფერი
OIV231	რბილობის ანტოციანური შეფერილობის ინტენსივობა	(1) არ არის
OIV235	რბილობის სიმკვრივე	(2) საშუალო
OIV236	განსაკუთრებული გემო	(1) არ არის
OIV241	წიპწების არსებობა	(3) სრულფასოვანი
პროდუქტულობის ელემენტები		
OIV351	ყლორტის ზრდის სიძლიერე	(7) ძლიერი
OIV502	ერთი მტკვნის წონა	(1) ძალიან მცირე
OIV503	ერთი მარცვლის წონა	(3) მცირე
OIV504	მოსავალი კგ/მ ² -ზე	(5) საშუალო
ყურძნის წვენი მახასიათებლები		
OIV505	შაქრების შემცველობა	(7) მაღალი
OIV506	საერთო მუჟაგაანობა	(3) დაბალი
OIV508	წვენი pH	(5) საშუალო



ბიოქიმიური მახასიათებლები

- საერთო ანტოციანები -
- პოლიფენოლები კანში -
- პოლიფენოლები წიპწაში -
- საერთო პოლიფენოლები -

ფენოლოგია

- OIV301 კვირტის გაშლის დრო 12 აპრილი
- ყვავილობის დასაწყისი 6 ივლისი
- OIV303 მარცვლის სიმწიფის დასაწყისი 16 აგვისტო
- მარცვლის სრული სიმწიფე 24 სექტემბერი

ღვინისა და ყურძნის დახასიათება

სადგინე დანიშნულების ჯიშის ვ. ლოლაძის (Ампелография 1966) მიხედვით გამოიყენება ადგილობრივი მონმარების სუფრის ღვინოების დასაყენებლად და პერსპექტიულია სადგინე ბრუნდებისათვის.

ფიქსა



საბასპორტო ინფორმაცია

ნომერი კოლექციაში	GEO015-19B-1973
შარცვლის ფერი	თეთრი
გამოყენება	სადგინე
ტაქსონომია	<i>Vitis vinifera</i> L.
წარმოშობის ქვეყანა	საქართველო
ნიმუშის შესაბამისობა აღწერილობასთან	დასტურდება ამპელოგრაფიულად

სინონიმები, სახელის მნიშვნელობა

არ არის ცნობილი

ისტორიული ფაქტები და გაგრძელება

აღწერილი აქვს Т. Камарьян (1962). დ. ტაბიძის (Ампелография 1965) მსგავსი გაგრძელებული ყოფილა ზემო იმერეთში. ჯიში არსებობს მხოლოდ კოლექციებში.

ძირითადი ამპელოგრაფიული მახასიათებლები

ახალგაზრდა ყლორტი		
OIV001	ზრდის კონუსის გახსნილობა	(5) გახსნილი
OIV003	ზრდის კონუსზე გართხმული შებუსვის ანტიციანური შეფერვა	(1) არ არის
OIV004	ზრდის კონუსზე გართხმული შებუსვის სისშირე	(1) არ არის ან ძალიან სუსტი
ყლორტი		
OIV006	დგომა (ანგეჟამდე)	(3) ნახევრად სწორმდგომი
OIV007	მუხლთშორისების შეფერვა ზურგის მხარეს	(1) მწვანე
OIV008	მუხლთშორისების შეფერვა მუცლის მხარეს	(2) მწვანე წითლით
OIV016	თანმიმდევრული მწკალების რაოდენობა	(1) ორი ან ნაკლები
ახალგაზრდა (მე-4) ფოთლი		
OIV051	ფოთლის ზედა მხარის შეფერვა	(2) ყვითელი
OIV053	გართხმული შებუსვის სისშირე ფოთლის ქვედა მხარეზე მთავარ ძარღვებს შორის	(1) არ არის ან ძალიან სუსტი
ზრდასრული ფოთლი		
OIV067	ფირფიტის ფორმა	(2) სილისებური
OIV068	ნაკვთების რაოდენობა	(3) ხუთი
OIV070	მთავარი ძარღვების ანტიციანური შეფერვა ფირფიტის ზედა მხარეზე	(3) პირველ განტოტვამდე
OIV072	ფირფიტის გოფრირება	(1) არ არის ან ძალიან სუსტი
OIV074	ფირფიტის პროფილი განივ ჭრილში	(3) ზევით აწეული კდეებით
OIV075	ამობერებლობა ფირფიტის ზედა მხარეზე	(3) მცირე
OIV076	კბილების ფორმა	(2) ორივე გვერდი სწორი
OIV079	ყუნწის ამონაკვეთის გახსნილობა/ გადაფარვის ხარისხი	(3) დახურული
OIV080	ყუნწის ამონაკვეთის ფუძის ფორმა	(1) V-ფორმის
OIV081-1	ღეზის არსებობა ფოთლის ყუნწის ამონაკვეთში	(1) არ არის
OIV081-2	ყუნწის ამონაკვეთის ძარღვებით შემოსაზღვრულობა	(1) არ არის
OIV083-2	კბილების არსებობა ფოთლის ზედა ამონაკვეთში	(1) არ არის
OIV084	გართხმული ბუსუსების სისშირე მთავარ ძარღვებს შორის ფირფიტის ქვედა მხარეზე	(1) არ არის ან ძალიან სუსტი
OIV087	სწორმდგომი ბუსუსების სისშირე მთავარ ძარღვზე ფირფიტის ქვედა მხარეზე	(1) არ არის ან ძალიან სუსტი
OIV094	ზედა გვერდითი ამონაკვეთების სიღრმე	(5) საშუალო

ყვავილი		
OIV 151	რეპროდუქტიული ორგანოები	-
რქა		
OIV 103	ძირითადი ფერი	(2) მოყვავიფრო
OIV 155	ბაზალური კვირტების (1-3) ფერტილობა	(5) საშუალო
შტეკანი		
OIV 202	სიგრძე (ყუნწის გარეშე)	(3) მცირე
OIV 204	სიკუმსე	(3) ოსკლი
OIV 206	ყუნწის სიგრძე	(1) ძალიან მოკლე
OIV 208	ფორმა	(1) ცლინდრული
OIV 209	ფრთების რაოდენობა	(2) ერთი-ორი
მარცვალი		
OIV 220	სიგრძე	(3) მცირე
OIV 221	სიგანე	(3) მცირე
OIV 223	ფორმა	(2) სფერული
OIV 225	კანის შეფერილობა	(1) მომწვანო-მოყვითალო
OIV 231	რბილობის ანტოციანური შეფერილობის ინტენსიობა	(1) არ არის
OIV 235	რბილობის სიმკვრივე	(1) რბილი
OIV 236	განსაკუთრებული გემო	(1) არ არის
OIV 241	წიპვების არსებობა	(3) სრულფასოვანი
პროდუქტულობის ელემენტები		
OIV 351	ყლორტის ზრდის სიძლიერე	(5) საშუალო
OIV 502	ერთი შტეკნის წონა	(1) ძალიან მცირე
OIV 503	ერთი მარცვლის წონა	(1) ძალიან მცირე
OIV 504	მოსავალი კგ/მ ² -ზე	(3) დაბალი
ყურძნის წვენის მახასიათებლები		
OIV 505	შაქრების შექცევლობა	(5) საშუალო
OIV 506	საერთო მჟავიანობა	(5) საშუალო
OIV 508	წვენის pH	(3) დაბალი

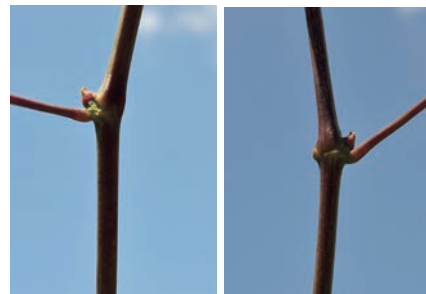

ბიოქიმიური მახასიათებლები

- საერთო ანტოციანები -
- პოლიფენოლები კანში -
- პოლიფენოლები წიპვაში -
- საერთო პოლიფენოლები -

ფენოლოგია

- OIV 301 კვირტის გაშლის დრო 18 აპრილი
- ყვავილობის დასაწყისი 6-16 ივნისი
- OIV 303 მარცვლის სიმწიფის დასაწყისი 16-25 აგვისტო
- მარცვლის სრული სიმწიფე 26 სექტ. - 5 ოქტ.

ღვინისა და ყურძნის დახასიათება

სადგინე დანიშნულების ჯიშის დ. ტაბიძის (Ампелография 1965) მხედვეთ გამოყენებული ყოფილა სუფრის მშრალი და სადესერტო ღვინოების დასამზადებლად. - ღვინო კარგი ხარისხის დგება, ექსტრაქტული, სახაზოვნო სისაღით.

ქართლის თითა



საბაზორტო ინფორმაცია

ნომერი კოლექციაში	GEO015-25-2-1973
შარცვლის ფერი	თეთრი
გამოყენება	სასუფრე
ტაქსონომია	<i>Vitis vinifera</i> L.
წარმოშობის ქვეყანა	საქართველო, ქართლი
ნიმუშის შესაბამისობა აღწერილობასთან	დასტურდება ამპელოგრაფიულად

სინონიმები, სახელის მნიშვნელობა

თითა. თეთრი ყურძენი.

ისტორიული ფაქტები და გავრცელება

ვ. ლილაძის (Ампелография 1966) მისედეგით გავრცელებული იყო ქართლისა და კახეთის რაიონებში. ჯიში არსებობს მხოლოდ საკოლექციო ნარგავებში.

ძირითადი ამპელოგრაფიული მახასიათებლები

ახალგაზრდა ყლორტი		
OIV001	ზრდის კონუსის გახსნილობა	(5) ღია
OIV003	ზრდის კონუსზე გართხმული შებუსვის ანტოციანური შეფერვა	(3) სუსტი
OIV004	ზრდის კონუსზე გართხმული შებუსვის სისწორე	(1) არ არის ან ძალიან სუსტი
ყლორტი		
OIV006	დგომა (ახვევამდე)	(3) ნახევრად სწორმდგომა
OIV007	მუხლთშორისების შეფერვა ზურგის მხარეს	(1) მწვანე
OIV008	მუხლთშორისების შეფერვა მუცლის მხარეს	(2) მწვანე და წითელი
OIV016	თანმიმდევრული პეკალების რაოდენობა	(1) ორი ან ნაკლები
ახალგაზრდა (მე-4) ფოთლი		
OIV051	ფოთლის ზედა მხარის შეფერილობა	(4) სბილოსიგლისფერი-მწვითალი
OIV053	გართხმული შებუსვის სისწორე ფოთლის ქვედა მხარეზე მთავარ ძარღვებს შორის	(1) არ არის ან ძალიან სუსტი
ზრდასრული ფოთლი		
OIV067	ფირფიტის ფორმა	(3) ხუთკუთხედი
OIV068	ნაკვეთების რაოდენობა	(3) ხუთი
OIV070	მთავარი ძარღვების ანტოციანური შეფერილობა ფირფიტის ზედა მხარეზე	(2) მხოლოდ ყუნწის წერტილში
OIV072	ფირფიტის გოფრირება	(1) არ არის ან ძალიან სუსტი
OIV074	ფირფიტის პროფილი განივ ქრისში	
OIV075	ამობერილობები ფირფიტის ზედა მხარეზე	(3) სუსტი
OIV076	კბილების ფორმა	(2) ორივე გვერდი სწორი
OIV079	ყუნწის ამონაკვეთის გახსნილობა/ გადაფარვის ხარისხი	(5) დახურული
OIV080	ყუნწის ამონაკვეთის ფუძის ფორმა	(3) V-ფორმის
OIV081-1	ღეწის არსებობა ფოთლის ყუნწის ამონაკვეთში	(1) არ არის
OIV081-2	ყუნწის ამონაკვეთის ძარღვებით შემოსაზღვრულობა	(1) არ არის
OIV083-2	კბილების არსებობა ფოთლის ზედა ამონაკვეთში	(1) არ არის
OIV084	გართხმული ბუსუსების სისწორე მთავარ ძარღვებს შორის ფირფიტის ქვედა მხარეზე	(1) არ არის ან ძალიან სუსტი
OIV087	სწორმდგომა ბუსუსების სისწორე მთავარ ძარღვზე ფირფიტის ქვედა მხარეზე	(1) არ არის ან ძალიან სუსტი
OIV094	ზედა გვერდითი ამონაკვეთების სიღრმე	(5) საშუალო

KARTLIS TITA

ყვავილი		
OIV151	რეპროდუქტიული ორგანოები	(3) სრულად განვითარებული მტვრისებრი და გინეციუმები
რქა		
OIV103	ძირითადი ფერი	(2) ყავისფერი
OIV155	ბაზალური კვანძების (1-3) ფერტილობა	-
მტკვანი		
OIV202	სიგრძე (ყუნწის გარეშე)	(5) საშუალო
OIV204	სიკუმსე	(5) საშუალო
OIV206	ყუნწის სიგრძე	(1) ძალიან მოკლე
OIV208	ფორმა	(2) კონუსური
OIV209	ფრთების რაოდენობა	(2) ერთი-ორი
მარცვლი		
OIV220	სიგრძე	(5) საშუალო
OIV221	სიგანე	(3) მცირე
OIV223	ფორმა	(4) მოგრძო ელიფსური
OIV225	კანის შეფერილობა	(1) მომწვანო-მოყვითალო
OIV231	რბილობის ანტოციანური შეფერილობის ინტენსიობა	(1) არ არის ან ძალიან სუსტი
OIV235	რბილობის სიმკვრივე	(1) რბილი
OIV236	განსაკუთრებული გემო	(1) არ არის
OIV241	წიპწების არსებობა	(3) სრულფასოვანი
პროდუქტულობის კლექტები		
OIV351	კლორტის ზრდის სიძლიერე	(7) ძლიერი
OIV502	ერთი მტკვანის წონა	(2) მცირე
OIV503	ერთი მარცვლის წონა	(3) ადრეული
OIV504	მოსავალი მ ² -ზე	(5) საშუალო
ყურძნის წვენის მახასიათებლები		
OIV505	შაქრების შემცველობა	(5) საშუალო
OIV506	საერთო მჟავიანობა	(1) ძალიან დაბალი
OIV508	წვენის pH	(5) საშუალო



ბიოქიმიური მახასიათებლები

- საერთო ანტოციანები -
- პოლიფენოლები კანში -
- პოლიფენოლები წიპწაში -
- საერთო პოლიფენოლები -

ფენოლოგია

OIV301	კვირტის გაშლის დრო	22 აპრილი
-	ყვავილობის დასაწყისი	6 ივნისი
OIV303	მარცვლის სიმწიფის დასაწყისი	16 აგვისტო
-	მარცვლის სრული სიმწიფე	26 სექტემბერი

ღვინისა და ყურძნის დაზიანებები

სასუფრე დანიშნულების ჯიშის ვ. ლოლაძის (Ампелография 1966) მიხედვით დაბალი ტრანსპორტაბელობით, მაგრამ სასიამოვნო გემოთი.

ქიშურა



საბაზპორტო ინფორმაცია

ნიმუში კოლექციაში	GEO015-16C-1973
შარცვლის ფერი	თეთრი
გამოყენება	სასუფრე
ტაქსონომია	<i>Vitis vinifera</i> L.
წარმოშობის ქვეყანა	საქართველო
ნიმუშის შესაბამისობა აღწერილობასთან	დასტურდება აპულოგრაფიულად

სინონიმები, სახელის მნიშვნელობა

არ არის ცნობილი

ისტორიული ფაქტები და გავრცელება

ჯიში არის ქართლიდან. თუმცა ფ. ჯაფანიშვილი (1934) მოიხსენიებს ქართლსა და კახეთში გავრცელებულ ქიშურს. ჩვენი ნიმუში შეესაბამება ქართლის ჯიშის აღწერას (ჩილოყაშვილი 1935, Катарьян 1962). ჯიში არსებობს მხოლოდ კოლექციებში.

ძირითადი ამპელოგრაფიული მახასიათებლები

ახალგაზრდა ყლორტი		
OIV001	ზრდის კონუსის გახსნილობა	(5) გახსნილი
OIV003	ზრდის კონუსზე გართხმული შებუსვის ანტოციანური შეფერვა	(1) არ არის ან ძალიან სუსტი
OIV004	ზრდის კონუსზე გართხმული შებუსვის სისმარე	(3) მცირე
ყლორტი		
OIV006	დგომა (ახვევამდე)	(3) ნახევრად სწორმდგომა
OIV007	მუხლთშორისების შეფერვა ზურგის მხარეს	(1) მწვანე
OIV008	მუხლთშორისების შეფერვა მუცლის მხარეს	(2) მწვანე წითელი
OIV016	თანმიმდევრული პწკალების რაოდენობა	(1) ორი ან ნაკლები
ახალგაზრდა (მე-4) ფოთლი		
OIV051	ფოთლის ზედა მხარის შეფერილობა	(3) ბრინჯაოსფერი
OIV053	გართხმული შებუსვის სისმარე ფოთლის ქვედა მხარეზე მთავარ ძარღვებს შორის	(7) ძლიერი
ზრდასრული ფოთლი		
OIV067	ფირფიტის ფორმა	(3) ხუთკუთხედი
OIV068	ნაკვების რაოდენობა	(3) ხუთი
OIV070	მთავარი ძარღვების ანტოციანური შეფერილობა ფირფიტის ზედა მხარეზე	(3) პირველ განტოტვამდე
OIV072	ფირფიტის გოფირება	(1/3) არ არის/ სუსტი (4/3) ქვევით დაწვეული კიდევით/ ზევით აწვეული კიდევით
OIV074	ფირფიტის პროფილი განივ ქრილში	
OIV075	ამბურელობები ფირფიტის ზედა მხარეზე	(5) საშუალო
OIV076	კბილების ფორმა	(3) ერთი გვერდი ამოწნიქილი, მეორე ჩაწნიქილი
OIV079	ყუნწის ამონაკვეთის გახსნილობა/ გადაფარვის ხარისხი	(5) დახურული
OIV080	ყუნწის ამონაკვეთის ფუძის ფორმა	(3) V-ფორმის
OIV081-1	დეზის არსებობა ფოთლის ყუნწის ამონაკვეთში	(1) არ არის
OIV081-2	ყუნწის ამონაკვეთის ძარღვებით შემოსაზღვრულობა	(1) არ არის
OIV083-2	კბილების არსებობა ფოთლის ზედა ამონაკვეთში	(1) არ არის
OIV084	გართხმული ბუსუსების სისმარე მთავარ ძარღვებს შორის ფირფიტის ქვედა მხარეზე	(3) მცირე

OIV087	სწორმდგომი ბუსუსების სისწინე მთავარ ძარღვზე ფინფიტის ქვედა მხარეზე	(1) არ არის ან ძალიან სუსტი
OIV094	ზედა გვერდითი ამონაკვეთების სიღრმე	(5) საშუალო
ყვავილი		
OIV151	რეპროდუქტიული ორგანოები	-
რქა		
OIV103	ძირითადი ფერი	(4) რუხი
OIV155	ბაზალური კვირტების (1-3) ფერტილობა	(1) ძალიან დაბალი
მტკვანი		
OIV202	სიგრძე (ყუნწის გარეშე)	(3) მოკლე
OIV204	სიკუმსე	(7,5) კუმი, საშუალო
OIV206	ყუნწის სიგრძე	(3) მოკლე
OIV208	ფორმა	(3,2) ძაბრისებური, კონუსური
OIV209	ფრთების რაოდენობა	(1) არ არის
მარცვალი		
OIV220	სიგრძე	(5) საშუალო
OIV221	სიგანე	(3) მცირე
OIV223	ფორმა	(3) მოკლე კლიფსური
OIV225	კანის შეფერილობა	(1) მომწვანო მოყვითალო
OIV231	რბილობის ანტოციანური შეფერილობის ინტენსიობა	(1) არ არის
OIV235	რბილობის სიმკვრივე	(1) რბილი
OIV236	განსაკუთრებული გემო	(1) არ არის
OIV241	წიპების არსებობა	(3) სრულფასოვანი
პროდუქტულობის ელემენტები		
OIV351	ყლორტის ზრდის სიძლიერე	(7) ძლიერი
OIV502	ერთი მტკვანის წონა	(3) მცირე
OIV503	ერთი მარცვლის წონა	(3) დაბალი
OIV504	მისაგალი კგ/მ ² -ზე	(5) საშუალო
ყურძნის წვეწის მახასიათებლები		
OIV505	შაქრების შემცველობა	(5) საშუალო
OIV506	საერთო შაქარიანობა	(1) ძალიან დაბალი
OIV508	წვეწის pH	(5) საშუალო

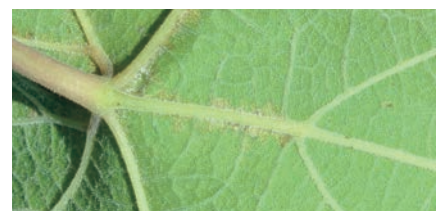

ბიოქიმიური მახასიათებლები

- საერთო ანტოციანები -
- პოლიფენოლები კანში -
- პოლიფენოლები წიპწაში -
- საერთო პოლიფენოლები -

ფენოლოგია

OIV301	კვირტის გაშლის დრო	22 აპრილი
-	ყვავილობის დასაწყისი	1-6 ივნისი
OIV303	მარცვლის სიმწიფის დასაწყისი	6 აგვისტო
-	მარცვლის სრული სიმწიფე	5 სექტემბერი

ღვინისა და ყურძნის დანახაობა

ადგილობრივი მონმარების სასურველი ჯიშია.

ღრუბელა



საბაზბორტო ინფორმაცია

ნომერი კოლექციაში	GEO015-19C-1973
მარცვლის ფერი	რუხი
გამოყენება	სასუფრე
ტაქსონომია	<i>Vitis vinifera</i> L.
წარმოშობის ქვეყანა	საქართველო
ნიმუშის შესაბამისობა აღწერასთან	დასტურდება ამპელოგრაფიულად

სინონიმები

არ არის ცნობილი

სახელის მნიშვნელობა

„ღრუბელა“ არის საზოგადო სახელი საქართველოში გავრცელებული რუხი მარცვლის შეფერილობის მქონე ვაზის ჯიშებისათვის. ამ სახელით ცნობილია რამდენიმე ჯიში საქართველოს სხვადასხვა რეგიონებიდან: ღრუბელა კახური, ღრუბელა ქართლური, ღრუბელა იმერული, ღრუბელა უბუსუსო (Ампелография, 1963). სილიო რ. კიკაჩიშვილი (1963) ქართლის ღრუბელეებს შორის აღწერს „ღრუბელა შიშველფოთლიანს“ და „ღრუბელა შებუსვილფოთლიანს“.

ისტორიული ფაქტები და გავრცელება

დეტალური ინფორმაცია ჯიშის წარმოშობის შესახებ არ გავაჩნია. კოლექციაში არსებული ნიმუში რ. კიკაჩიშვილის (1963) ამპელოგრაფიული აღწერილობით ემთხვევა „ღრუბელა შიშველფოთლიანს“ ქართლიდან. ჯიში არსებობს მხოლოდ საკოლექციო ნარგავებში.

ძირითადი ამპელოგრაფიული მახასიათებლები

ახალგაზრდა ყლორტი		
OIV001	ზრდის კონუსის გახსნილობა	(5) გახსნილი
OIV003	ზრდის კონუსზე გართხმული შებუსუსის ანტოციანური შეფერვა	(1) არ არის
OIV004	ზრდის კონუსზე გართხმული შებუსუსის სისმარე	(3) სუსტი
ყლორტი		
OIV006	დგომა (ახვევამდე)	(3) ნახევრად სწორმდგომა
OIV007	მუხლეთშორისების შეფერვა ზურგის მხარეს	(1) მწვანე
OIV008	მუხლეთშორისების შეფერვა მუცლის მხარეს	(2) მწვანე და წითელი
OIV016	თანამდებურული მწკალების რაოდენობა	(1) ორი ან ნაკლები
ახალგაზრდა (მე-4) ფოთოლი		
OIV051	ფოთლის ზედა მხარის შეფერილობა	(2) ყვითელი
OIV053	გართხმული შებუსუსის სისმარე ფოთლის ქვედა მხარეზე მოაგარ ძარღვებს შორის	(5) საშუალო
ზრდასრული ფოთოლი		
OIV067	ფირფიტის ფორმა	(2) სილისებური
OIV068	ნაკვეთების რაოდენობა	(2) სამი
OIV070	მოაგარი ძარღვების ანტოციანური შეფერილობა ფირფიტის ზედა მხარეზე	(1) არ არის
OIV072	ფირფიტის გოფრირება	(1) არ არის
OIV074	ფირფიტის პროფილი განივ ჭრილში	(2/3) V-ფორმის / ზემოთ აწეული კიდეებით
OIV075	ამობერილობები ფირფიტის ზედა მხარეზე	(3) სუსტი
OIV076	კბილების ფორმა	(4) ერთ გვერდი ამოხეული, მეორე ჩახეული
OIV079	ყუნწის ამონაკვეთის გახსნილობა / გადაფარვის ხარისხი	(3) ღია
OIV080	ყუნწის ამონაკვეთის ფუძის ფორმა	(1) U-ფორმის
OIV081-1	დეზის არსებობა ფოთლის ყუნწის ამონაკვეთში	(1) არ არსებობს

GHRUBELA

OIV081-2	ყუნწის ამონაკვეთის ძარღვებით შექმოსაზღვრულობა	(1) არ არის
OIV083-2	კბილების არსებობა ფოთლის ზედა ამონაკვეთში	(1) არ არის
OIV084	გართხმული ბუსუსების სისწორე მთავარ ძარღვებს შორის ფორფიტის ქვედა მხარეზე	(1) არ არის ან ძალიან სუსტი
OIV087	სწორმდგომი ბუსუსების სისწორე მთავარ ძარღვზე ფორფიტის ქვედა მხარეზე	(1) არ არის ან ძალიან სუსტი
OIV094	ზედა გვერდითი ამონაკვეთების სიღრმე	(3) მცირე ზომის
ყვაფილი		
OIV151	რეპროდუქტიული ორგანოები	-
რქა		
OIV103	ძირითადი ფერი	(2,4) ყავისფერი, რუხი
OIV155	ბაზალური კვირტების (1-3) ფერტილობა	(9) მაღალი
შტეფანი		
OIV202	სიგრძე (ყუნწის გარეშე)	(7) გრძელი
OIV204	სიკუმსე	(3) თხელი
OIV206	ყუნწის სიგრძე	(3) მოკლე
OIV208	ფორმა	(2) კონუსური
OIV209	ფრთხების რაოდენობა	(2,3) ერთი-ორი, სამი-ოთხი
მარცვალი		
OIV220	სიგრძე	(5) საშუალო
OIV221	სიგანე	(5) საშუალო
OIV223	ფორმა	(2) სფერული
OIV225	კანის შეფერილობა	(4) რუხი
OIV231	რბილობის ანტოციანური შეფერილობის ინტენსივობა	(1) არ არის
OIV235	რბილობის სიმკვრივე	(2) ოდნავ მკვრივი
OIV236	განსაკუთრებული გემო	(1) არ არის
OIV241	წიპწების არსებობა	(3) სრულფასოვანი
პროდუქტიულობის ელემენტები		
OIV351	ყლორტის ზრდის სიდიდე	ძალიან ძლიერი
OIV502	ერთი შტეფანის წონა	(3) დაბალი
OIV503	ერთი მარცვლის წონა	(3) დაბალი
OIV504	მოსავალი მ ² -ზე	-
ყურძნის წვენის მახასიათებლები		
OIV505	შაქრების შემცველობა	(5) საშუალო
OIV506	საკურთხე მჟავანობა	(5) საშუალო
OIV508	წვენის pH	(5) საშუალო

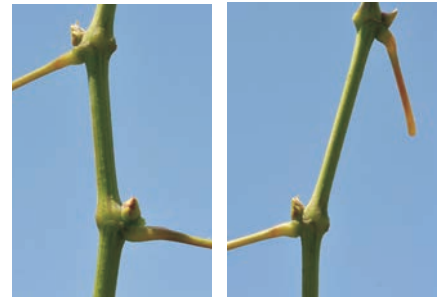

ბიოქიმიური მახასიათებლები

- საკურთხე ანტოციანები -
- პოლიფენოლები კანში -
- პოლიფენოლები წიპწაში -
- საკურთხე პოლიფენოლები -

ფენოლოგია

OIV301	კვირტის გაშლის დრო	22 აპრილი
-	ყვაფილობის დასაწყისი	6 ივნისი
OIV303	მარცვლის სიმწიფის დასაწყისი	16 აგვისტო
-	მარცვლის სრული სიმწიფე	26 სექტემბერი

ღვინისა და ყურძნის დახასიათება

სადგინე ჯიშში გამოყენებულია ადგილობრივი მონპარეზის ორდინალური ღვინოების დასაზღაურებლად (Ампелография, 1963).

ღრუბელა ქართლის



საბასპორტო ინფორმაცია	
ნომერი კოლექციაში	GEO015-17D-1973
მარცვლის ფერი	რუხი
გამოყენება	სადგინე
ტაქსონომია	<i>Vitis vinifera</i> L.
წარმოშობის ქვეყანა	საქართველო, ქართლი
ნიმუშის შესაბამისობა აღწერილობასთან	

სინონიმები, სახელის მნიშვნელობა ღრუბელა ქართლელი

ისტორიული ფაქტები და გავრცელება

სახელი „ღრუბელა“ საქართველოში ეწოდება რუხი მარცვლის შეფერილობის მქონე ჯიშებს. რ. კიკაჩიშვილი (1950) მოიხსენიებს ღრუბელა შებუსულფოთლიანს ქართლის ჯიშებში. ნ. ჩახნაშვილი (Ампеლოграфия 1963) აღწერს ღრუბელა ქართლელს შებუსხავი ფოთლის ქვედა ფირფიტით. ა. მროტაძე (Ампеლოграфия 1963) შებუსულფოთლიანად აღწერს ღრუბელა იმერულს. ჯიშში არსებობს მსოლიდ კოლექციებში.

ძირითადი ამპელოგრაფიული მახასიათებლები



ანაღვარდა ყლორტი		
OIV001	ზრდის კონუსის გახსნილობა	(5) გახსნილი
OIV003	ზრდის კონუსზე გართიმული შებუსვის ანტიციანიური შეფერვა	(3) სუსტი
OIV004	ზრდის კონუსზე გართიმული შებუსვის სისწრავე	(5) საშუალო
ყლორტი		
OIV006	დგომა (ახვევამდე)	(5) ჰორიზონტალური
OIV007	მუხლოშორისების შეფერვა ზურგის მხარეს	(1) მწვანე
OIV008	მუხლოშორისების შეფერვა მუცლის მხარეს	(3) წითელი
OIV016	თანმიმდევრული პეკალების რაოდენობა	(1) ორი ან ნაკლები
ანაღვარდა (მე-4) ფოთილი		
OIV051	ფოთლის ზედა მხარის შეფერილობა	(2) ყვითელი
OIV053	გართიმული შებუსვის სისწრავე ფოთლის ქვედა მხარესზე მთავარ ძარღვებს შორის	(7) ძლიერი
ზრდასრული ფოთილი		
OIV067	ფირფიტის ფორმა	(2) სოლისებური
OIV068	ნაკვეთის რაოდენობა	(3) ხუთი
OIV070	მთავარი ძარღვების ანტიციანიური შეფერილობა ფირფიტის ზედა მხარესზე	(3) პირველ განტოტვამდე
OIV072	ფირფიტის ვიწროება	(1) არ არის ან ძალიან სუსტი
OIV074	ფირფიტის პროფილი განივ ჭრილში	(5) ტალღოვანი
OIV075	ამობერილობები ფირფიტის ზედა მხარესზე	(3) სუსტი
OIV076	კბილების ფორმა	(3) ერთი გვერდი ამოწევილი, მეორე ჩაწევილი
OIV079	ყუნწის ამონაკვეთის გახსნილობა / გადაფარვის ხარისხი	(3) ღია
OIV080	ყუნწის ამონაკვეთის ფუძის ფორმა	(1) U-ფორმის
OIV081-1	ღეზის არსებობა ფოთლის ყუნწის ამონაკვეთში	(9) არის
OIV081-2	ყუნწის ამონაკვეთის ძარღვებით შემოსაზღვრულობა	(1) არ არის
OIV083-2	კბილების არსებობა ფოთლის ზედა ამონაკვეთში	(1) არ არის
OIV084	გართიმული ბუსუსების სისწრავე მთავარ ძარღვებს შორის ფირფიტის ქვედა მხარესზე	(5,7) საშუალო, ძლიერი



GHRUBELA KARTLIS

OIV087	სწორმდგომი ბუსუსების სისწორე მთავარ ძარღვზე ფორფიტის ქვედა მხარეზე	(1) არ არის ან ძალიან სუსტი
OIV094	ზედა გვერდითი ამონაკვეთების სიღრმე	(5) საშუალო
ყვავილი		
OIV151	რეპროდუქტიული ორგანოები	-
რქა		
OIV103	ძირითადი ფერა	(4) რუხი
OIV155	ბაზალური კვირტების (1-3) ფერტილობა	(1, 5) ძალიან დაბალი, საშუალო
მტკვანი		
OIV202	სიგრძე (ყუნწის გარეშე)	(7) გრძელი
OIV204	საკუმსე	(5) საშუალო
OIV206	ყუნწის სიგრძე	(3) მოკლე
OIV208	ფორმა	(2) კონუსური
OIV209	ფრთების რაოდენობა	(3) სამი-ოთხი
მარცვალი		
OIV220	სიგრძე	(3) მცირე
OIV221	სიგანე	(3) მცირე
OIV223	ფორმა	(2) სფერული
OIV225	კანის შეფერილობა	(4) რუხი
OIV231	რბილობის ანტოციანური შეფერილობის ინტენსიობა	(1) არ არის
OIV235	რბილობის სიმკვრივე	(1) რბილი
OIV236	განსაკუთრებული გემო	(1) არ არის
OIV241	წიბვების არსებობა	(3) სრულფასოვანი
პროდუქტიულობის კლემენტები		
OIV351	ყლორტის ზრდის სიძლიერე	(3) სუსტი
OIV502	ერთი მტკენის წონა	(1) ძალიან მცირე
OIV503	ერთი მარცვლის წონა	(3) დაბალი
OIV504	მოსავალი კვ/მ ² -ზე	(5) საშუალო
ყურძნის წვენის მახასიათებლები		
OIV505	შაქრების შემცველობა	(3) დაბალი
OIV506	საერთო მჟავიანობა	(1) ძალიან დაბალი
OIV508	წვენის pH	(7) მაღალი



ბიოქიმიური მახასიათებლები

საერთო ანტოციანები	236,94
პოლიფენოლები კანში	743,82
პოლიფენოლები წიბვაში	31,27
საერთო პოლიფენოლები	775,09

ფენოლოგია

OIV301	კვირტის გაშლის დრო	22 აპრილი
-	ყვავილობის დასაწყისი	1-16 ივნისი
OIV303	მარცვლის სიმწიფის დასაწყისი	16-25 აგვისტო
-	მარცვლის სრული სიმწიფე	24-26 სექტემბერი

ღვინისა და ყურძნის დანახაობა

საღვინე დანიშნულების ჯიშია.

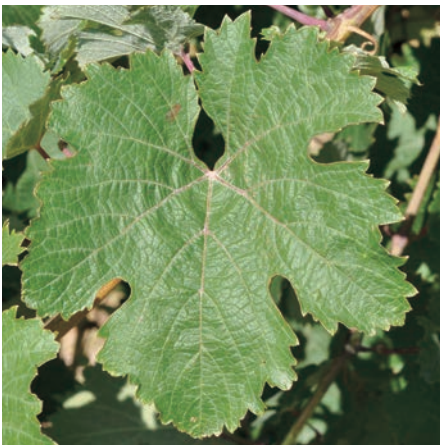

საბასპორტო ინფორმაცია

ნომერი კოლექციაში	GEO015-19D-1973
შარცვლის ფერი	თეთრი
გამოყენება	სადგინე
ტაქსონომია	<i>Vitis vinifera</i> L.
წარმოშობის ქვეყანა	საქართველო, ქართლი
ნიმუშის შესაბამისობა აღწერილობასთან	დასტურდება ამპელოგრაფიულად

სინონიმები, სახელის მნიშვნელობა

არ არის ცნობილი

ისტორიული ფაქტები და გავრცელება

ნ. ცერცვაძე (1988) ჯიშის წარმოშობის ადგილად მიუთითებს ქართლს. ხილი ს. ჩილიყაშვილი (1939) ქართლში მიუთითებს ატენსა და ქსნის ხეობას. ჯიში არსებობს მხოლოდ კოლექციებში.

ძირითადი ამპელოგრაფიული მახასიათებლები

ახალგაზრდა ყლორტი		
OIV001	ზრდის კონუსის გახსნილობა	(5) გახსნილი
OIV003	ზრდის კონუსზე გართხმული შებუსვის ანტოციანური შეფერვა	(1) არ არის ან ძალიან ხუსტია
OIV004	ზრდის კონუსზე გართხმული შებუსვის სისშირე	(5) საშუალო
ყლორტი		
OIV006	დგომა (ახვევამდე)	(3) ნახევრად სწორმდგომა
OIV007	მუხლოშორისების შეფერვა ზურგის მხარეს	(1) მწვანე
OIV008	მუხლოშორისების შეფერვა მუცლის მხარეს	(2) მწვანე და წითელი
OIV016	თანამდევრული მწკალებების რაოდენობა	(1) ორი ან ნაკლები
ახალგაზრდა (მე-4) ფოთოლი		
OIV051	ფოთლის ზედა მხარის შეფერილობა	(3) ბრინჯაოსფერი
OIV053	გართხმული შებუსვის სისშირე ფოთლის ქვედა მხარეზე მთავარ ძარღვებს შორის	(7) ძლიერი
ზრდასრული ფოთოლი		
OIV067	ფირფიტის ფორმა	(2) სილიკურის
OIV068	ნაკეთების რაოდენობა	(3-2) ხუთი-სამი
OIV070	მთავარი ძარღვების ანტოციანური შეფერილობა ფირფიტის ზედა მხარეზე	(3) პირველ განტოტვამდე
OIV072	ფირფიტის გოფირება	(7) ძლიერი
OIV074	ფირფიტის პროფილი განივ ჭრილში	(3) ზევით აწეული კიდეებით
OIV075	ამიბერილობები ფირფიტის ზედა მხარეზე	(5) საშუალო
OIV076	კბილების ფორმა	(3) ორივე გვერდი ამიბერილობით
OIV079	ყუნწის ამონაკვეთის გახსნილობა/ გადაფარვის ხარისხი	(5) დახურული
OIV080	ყუნწის ამონაკვეთის ფუძის ფორმა	(1) U-ფორმის
OIV081-1	დეწის არსებობა ფოთლის ყუნწის ამონაკვეთში	(9) არის
OIV081-2	ყუნწის ამონაკვეთის ძარღვებით შემოსაზღვრულობა	(2) მხოლოდ ერთ მხარეს
OIV083-2	კბილების არსებობა ფოთლის ზედა ამონაკვეთში	(9) არის
OIV084	გართხმული ბუსუსების სისშირე მთავარ ძარღვებს შორის ფირფიტის ქვედა მხარეზე	(5) საშუალო
OIV087	სწორმდგომა ბუსუსების სისშირე მთავარ ძარღვზე ფირფიტის ქვედა მხარეზე	(1) არ არის ან ძალიან ხუსტია
OIV094	ზედა გვერდითი ამონაკვეთების სიღრმე	(3) ხუსტია

ყვავილი		
OIV 151	რეპროდუქტიული ორგანოები	
რქა		
OIV 103	ძირითადი ფერი	(2) ყავისფერი
OIV 155	ბაზალური კვირტების (1-3) ფერტილობა	(1) ძალიან დაბალი
მტკვანი		
OIV 202	სიგრძე (ყუნწის გარეშე)	(3) მოკლე
OIV 204	სიკუმსე	(3) ოსელი
OIV 206	ყუნწის სიგრძე	(1) ძალიან მოკლე
OIV 208	ფორმა	(1) ცლინდრული
OIV 209	ფრთების რაოდენობა	(2) ერთი-ორი
მარცვალი		
OIV 220	სიგრძე	(3) მოკლე
OIV 221	სიგანე	(3) მცირე
OIV 223	ფორმა	(3) მოკლე კლიფსური
OIV 225	კანის შეფერილობა	(1) მომწვანო-მოყვითალო
OIV 231	რბილობის ანტოციანური შეფერილობის ინტენსიობა	(1) არ არის ან ძალიან სუსტი
OIV 235	რბილობის სიმკვრივე	(1) რბილი
OIV 236	განსაკუთრებული გემო	(1) არ არის
OIV 241	წიპვების არსებობა	(3) სრულფასოვანი
პროდუქტულობის ელემენტები		
OIV 351	ყლორტის ზრდის სიძლიერე	(7) ძლიერი
OIV 502	ერთი მტკვანის წონა	(1) ძალიან მცირე
OIV 503	ერთი მარცვლის წონა	(3) მცირე
OIV 504	მისაგალი მ ² -ზე	(1) ძალიან დაბალი
ყურძნის წვენი მახასიათებლები		
OIV 505	შაქრების შემცველობა	(7) მაღალი
OIV 506	საერთო მუავიანობა	(5) საშუალო
OIV 508	წვენის pH	(5) საშუალო



ბიოქიმიური მახასიათებლები

- საერთო ანტოციანები -
- პოლიფენოლები კანში -
- პოლიფენოლები წიპწაში -
- საერთო პოლიფენოლები -

ფენოლოგია

OIV 301	კვირტის გაშლის დრო	12 აპრილი
-	ყვავილობის დასაწყისი	1-6 ივნისი
OIV 303	მარცვლის სიმწიფის დასაწყისი	16-25 აგვისტო
-	მარცვლის სრული სიმწიფე	26 სექტემბერი

ღვინისა და ყურძნის დანახაობა

სადგინე დანიშნულების ჯიში პატარა მარცვლითა და მტკვანით. ს. ჩილოცაშვილის (1939) მისეღვით ღვინო ვერ გამოირჩევა მაღალი ღირსებით.

შავკაკიბო



საბაზბორტო ინფორმაცია

ნომერი კოდექსში	GEO015-22C-1973
შარცვლის ფერი	შავი
გამოყენება	სადგინე
ტაქსონომია	<i>Vitis vinifera</i> L.
წარმოშობის ქვეყანა	საქართველო, ქართლი
ნიმუშის შესაბამისობა აღწერილობასთან	დასტურდება ამპელოგრაფიულად

სინონიმები, სახელის მნიშვნელობა

არ არის ცნობილი

ისტორიული ფაქტები და გავრცელება

ძველი ქართული ჯიშის ტრადიციული სამახაბლოსათვის. მცირედ გავრცელებული ჯიშის ვ. ლოლადის (Ампелография 1965) მისედეით. შეტანილია რეკომენდირებული ჯიშების სიაში. პენსიპეტიულადაა მიჩნეული შიდა ქართლის რაიონებისათვის.

ძირითადი ამპელოგრაფიული მახასიათებლები

ახალგაზრდა ყლორტი		
OIV001	ზრდის კონუსის გახსნილობა	(5) გახსნილი
OIV003	ზრდის კონუსზე გართმული შებუსვის	(3) სუსტი
OIV004	ანტიციანური შეფერვა ზრდის კონუსზე გართმული შებუსვის სისწორე	(5) საშუალო
ყლორტი		
OIV006	დგომა (ახგვეამდე)	(5) ჰორიზონტალური
OIV007	მუხლოშორისების შეფერვა ზურგის მხარეს	(1) მწვანე
OIV008	მუხლოშორისების შეფერვა მუცლის მხარეს	(3) წითელი
OIV016	თანამდევრული პეკალების რაოდენობა	(1) ორი ან ნაკლები
ახალგაზრდა (მე-4) ფოთილი		
OIV051	ფოთლის ზედა მხარის შეფერილობა	(3) ბრინჯაოსფერი
OIV053	გართმული შებუსვის სისწორე ფოთლის ქვედა მხარეზე მთავარ ძარღვებს შორის	(7) ძლიერი
ზრდასრული ფოთილი		
OIV067	ფირფიტის ფორმა	(2) სილიცური
OIV068	ნაკვეთების რაოდენობა	(2) სამი
OIV070	მთავარი ძარღვების ანტიციანური შეფერილობა ფირფიტის ზედა მხარეზე	(1) არ არის ან ძალიან სუსტია
OIV072	ფირფიტის გოფირება	(3) სუსტი
OIV074	ფირფიტის პროფილი განივ ქრისტში	
OIV075	ამობერილობები ფირფიტის ზედა მხარეზე	(5) ტალღოვანი
OIV076	კბილების ფორმა	(3) ორივე გვერდი ამოწევი- ილი
OIV079	ყუნწის ამონაკვეთის გახსნილობა/ გადაფარვის ხარისხი	(3) ღია
OIV080	ყუნწის ამონაკვეთის ფუძის ფორმა	(3) V-ფორმის
OIV081-1	ღუნწის არსებობა ფოთლის ყუნწის ამონაკვეთში	(9) არის
OIV081-2	ყუნწის ამონაკვეთის ძარღვებით შემოსაზღვრელობა	(1) არ არის შემოსაზ- ღვრული
OIV083-2	კბილების არსებობა ფოთლის ზედა ამონაკვეთში	(1) არ არის
OIV084	გართმული ბუსუსების სისწორე მთავარ ძარღვებს შორის ფირფიტის ქვედა მხარეზე	(5) საშუალო
OIV087	სწორმდგომი ბუსუსების სისწორე მთავარ ძარღვზე ფირფიტის ქვედა მხარეზე	(1) არ არის ან ძალიან სუსტია
OIV094	ზედა გვერდითი ამონაკვეთების სიღრმე	(3) სუსტი

SHAVKAPITO

ყვავილი		
OIV151	რეპროდუქტიული ორგანოები	-
რქა		
OIV103	ძირითადი ფერი	(2) ყავისფერი
OIV155	ბაზალური კვირტების (1-3) ფერტილობა	
მტკვანი		
OIV202	სიგრძე (ყუნწის გარეშე)	(5) საშუალო
OIV204	სიკუმსე	(5) საშუალო
OIV206	ყუნწის სიგრძე	(3) შოკლე
OIV208	ფორმა	(1) ცილინდრული
OIV209	ფრთების რაოდენობა	(2) ერთი-ორი
მარცვალი		
OIV220	სიგრძე	(3) შოკლე
OIV221	სიგანე	(3) მცირე
OIV223	ფორმა	(1) ბრტყელი
OIV225	კანის შეფერილობა	(6) მთელურჯო-შავი
OIV231	რბილობის ანტოციანური შეფერილობის ინტენსიობა	(1) არ არის ან ძალიან სუსტი
OIV235	რბილობის სიმკვრივე	(1) რბილი
OIV236	განსაკუთრებული გემო	(1) არ არის
OIV241	წიპების არსებობა	(3) სრულფასოვანი
პროდუქტულობის ელემენტები		
OIV351	ყლორტის ზრდის სიძლიერე	(7) ძლიერი
OIV502	ერთი მტკვნის წონა	(1) ძალიან მცირე
OIV503	ერთი მარცვლის წონა	(3) მცირე
OIV504	მოსავალი მ ² -ზე	(3) დაბალი
ყურძნის წვენის მახასიათებლები		
OIV505	შაქრების შემცველობა	(5) საშუალო
OIV506	საერთო მჟავიანობა	(3) დაბალი
OIV508	წვენის pH	(5) საშუალო



ბიოქიმიური მახასიათებლები

საერთო ანტოციანები	1090,96
პოლიფენოლები კანში	1465,47
პოლიფენოლები წიპაში	56,63
საერთო პოლიფენოლები	1522,10

ფენოლოგია

OIV301	კვირტის გაშლის დრო	-
-	ყვავილობის დასაწყისი	1-6 ივნისი
OIV303	მარცვლის სიმწიფის დასაწყისი	16-26 აგვისტო
-	მარცვლის სრული სიმწიფე	15-25 სექტემბერი

ღვინისა და ყურძნის დანასიათება

სადგინე დანიშნულებების ჯიში. ერთ-ერთი საუკეთესო წითელყურძნისანი ჯიში შიდა ქართლიდან. ვ. ლოლაძის (Ампелография 1965) მისეღვით გამოიყენება სუფრის ღვინოების დასამზადებლად - ღვინო გამოდის ხალისიანი, ოდნავი სიცხარით გემოზე და სუსტად გამოსატყული ბუკეტით.

ჩინური



საბაზბორტო ინფორმაცია

ნომერი კოლექციაში	GEO015-23B-1973
შარცვლის ფერი	თეთრი
გამოყენება	სადგინე
ტაქსონომია	<i>Vitis vinifera</i> L.
წარმოშობის ქვეყანა	საქართველო, ქართლი
ნიმუშის შესაბამისობა აღწერილობასთან	დასტურდება ამპელოგრაფიულად

სინონიმები, სახელის მნიშვნელობა

კასპური, კასპური თეთრი, ატენური. ჩინური = ჩინებული

ისტორიული ფაქტები და გავრცელება

ადგილობრივი ქართული ჯიშის ტრადიციული შიდა ქართლისათვის. რეგიონალური გავრცელების. შეტანილია საქართველოს სტანდარტულ სორტიმენტში.

ძირითადი ამპელოგრაფიული მახასიათებლები

ახალგაზრდა ყლორტი		
OIV001	ზრდის კონუსის გახსნილობა	(5) გახსნილი
OIV003	ზრდის კონუსზე გართხმული შებუსვის ანტოციანური შეფერვა	(1) არ არის ან ძალიან სუსტი
OIV004	ზრდის კონუსზე გართხმული შებუსვის სისწრაფე	(5) საშუალო
ყლორტი		
OIV006	დგომა (ახვევამდე)	(3) ნახევრად სწორმდგომა
OIV007	მუხლათორისების შეფერვა ზურგის მხარეს	(1) მწვანე
OIV008	მუხლათორისების შეფერვა მუცლის მხარეს	(2) მწვანე და წითელი
OIV016	თანამდებარული პწკალების რაოდენობა	(1) ორი ან ნაკლები
ახალგაზრდა (მე-4) ფოთლი		
OIV051	ფოთლის ზედა მხარის შეფერილობა	(3) ბრინჯაოსფერი
OIV053	გართხმული შებუსვის სისწრაფე ფოთლის ქვედა მხარეზე მთავარ ძარღვებს შორის	(1) არ არის ან ძალიან სუსტია
ზრდასრული ფოთლი		
OIV067	ფირფიტის ფორმა	(2) სილისებური
OIV068	ნაკვების რაოდენობა	(3) ხუთი
OIV070	მთავარი ძარღვების ანტოციანური შეფერილობა ფირფიტის ზედა მხარეზე	(3) პირველ განტოტვამდე
OIV072	ფირფიტის გოფირება	(1) არ არის ან ძალიან სუსტია
OIV074	ფირფიტის პროფილი განივ ჭრილში	
OIV075	ამთბერილობები ფირფიტის ზედა მხარეზე	(3) სუსტი
OIV076	კბილების ფორმა	(3) ორივე გვერდი ამოწეული
OIV079	ყუნწის ამონაკვეთის გახსნილობა/ გადაფარვის ხარისხი	(5) დახურული
OIV080	ყუნწის ამონაკვეთის ფუძის ფორმა	(1) U-ფორმის
OIV081-1	დეზის არსებობა ფოთლის ყუნწის ამონაკვეთში	(9) არის
OIV081-2	ყუნწის ამონაკვეთის ძარღვებით შემოსაზღვრულობა	(2) მხოლოდ ერთ მხარეს
OIV083-2	კბილების არსებობა ფოთლის ზედა ამონაკვეთში	(9) არის
OIV084	გართხმული ბუსუსების სისწრაფე მთავარ ძარღვებს შორის ფირფიტის ქვედა მხარეზე	(1) არ არის ან ძალიან სუსტია
OIV087	სწორმდგომი ბუსუსების სისწრაფე მთავარ ძარღვზე ფირფიტის ქვედა მხარეზე	(1) არ არის ან ძალიან სუსტია

OIV094	ზედა გვერდითი ამონაკვეთების სიღრმე	(1) არ არის ან ძალიან მცირეა
ყვავილი		
OIV151	რეპროდუქტიული ორგანოები	(3) სრულად განვითარებული მტვრიანები და განწყვიტუმი
რქა		
OIV103	ძირითადი ფერი	(1) ყვითელი
OIV155	ბაზალური კვარტების (1-3) ფერტილობა	
მტკვანი		
OIV202	სიგრძე (ყუნწის გარეშე)	(5) საშუალო
OIV204	სიკუმსე	(5) საშუალო
OIV206	ყუნწის სიგრძე	(1) ძალიან მოკლე
OIV208	ფორმა	(1) ცლინდრული
OIV209	ფრთების რაოდენობა	(2) ერთი-ორი
მარცვალი		
OIV220	სიგრძე	(5) საშუალო
OIV221	სიგანე	(5) საშუალო
OIV223	ფორმა	(2) სფერული
OIV225	კანის შეფერილობა	(1) მომწვანო-მოყვითალო
OIV231	რბილობის ანტოციანური შეფერილობის ინტენსიობა	(1) არ არის ან ძალიან სუსტი
OIV235	რბილობის სიმკვრივე	(1) რბილი
OIV236	განსაკუთრებული გემო	(1) არ არის
OIV241	წიპვების არსებობა	(3) სრულფასოვანი
პროდუქტულობის ელემენტები		
OIV351	ყლორტის ზრდის სიძლიერე	(7) ძლიერი
OIV502	ერთი მტკვანის წონა	(3) მცირე
OIV503	ერთი მარცვლის წონა	(3) მცირე
OIV504	მისაფადლი მ ² -ზე	(5) საშუალო
ყურძნის წვეკის მახასიათებლები		
OIV505	შაქლების შემცველობა	(7) მაღალი
OIV506	საერთო მჟავიანობა	(3) დაბალი
OIV508	წვეკის pH	(5) საშუალო

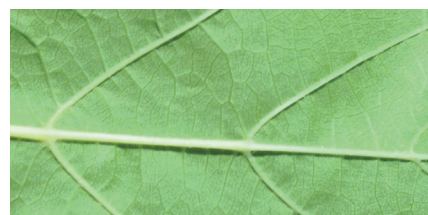
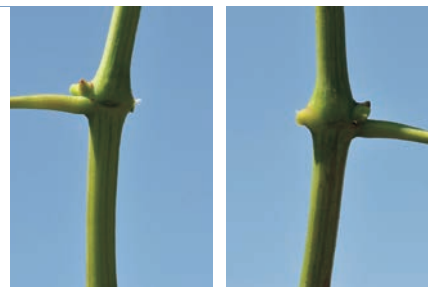

ბიოქიმიური მახასიათებლები

საერთო ანტოციანები	0,00
პოლიფენოლები კანში	226,46
პოლიფენოლები წიპვაში	28,96
საერთო პოლიფენოლები	255,42

ფენოლოგია

OIV301	კვირტის გაშლის დრო	22 აპრილი
-	ყვავილობის დასაწყისი	1-6 ივნისი
OIV303	მარცვლის სიმწიფის დასაწყისი	16-25 აგვისტო
-	მარცვლის სრული სიმწიფე	5 ოქტ.

ღვინისა და ყურძნის დანახაობა

სასუფრე და ცქრიალა გამოყენების საღვინე დანიშნულების ჯიშო. ქართული გენოფონდის ერთ-ერთი თვალსაჩინო წარმომადგენელი. საუკეთესო ენოლოგური მაჩვენებლებით მ. რამიშვილის (1986) მსხედვით.

ჩიტისთვალა მესხური



საბაზბორტო ინფორმაცია

ნომერი კოლექციაში	GEO015-18A-1973
შარცვლის ფერი	შავი
გამოყენება	სასუფრე
ტაქსონომია	<i>Vitis vinifera</i> L.
წარმოშობის ქვეყანა	საქართველო, ქართლი
ნიმუშის შესაბამისობა აღწერილობასთან	სწავა აღწერილობა არ არის ცნობილი

სინონიმები, სახელის მნიშვნელობა
 არ არის ცნობილი

ისტორიული ფაქტები და გავრცელება
 ჯიში მესხეთიდანაა სახელის მიხედვით.
 ჯიში არსებობს მხოლოდ კოლექციებში.

ძირითადი ამჟღავნებელი მახასიათებლები

ახალგაზრდა ყლორტი		
OIV001	ზრდის კონუსის გახსნილობა	(5) გახსნილი
OIV003	ზრდის კონუსზე გართხმული შებუსვის	(1) არ არის ან ძალიან
OIV004	ანტოციანური შეფერვა ზრდის კონუსზე გართხმული შებუსვის სისწილე	სუსტი (5) საშუალო
ყლორტი		
OIV006	დგომა (ახვევამდე)	(3) ნახევრად სწორმდგომი
OIV007	მუხლოშორისების შეფერვა ზურგის მხარეს	(1) მწვანე
OIV008	მუხლოშორისების შეფერვა მუცლის მხარეს	(2) მწვანე
OIV016	თანამდევრული მწკალების რაოდენობა	(1) ორი ან ნაკლები
ახალგაზრდა (მე-4) ფოთლი		
OIV051	ფოთლის ზედა მხარის შეფერილობა	(2) ყვითელი
OIV053	გართხმული შებუსვის სისწილე ფოთლის ქვედა მხარეზე მთავარ ძარღვებს შორის	(7) ძლიერი
ზრდასრული ფოთლი		
OIV067	ფორფიტის ფორმა	(2) სილიკურის
OIV068	ნაკვების რაოდენობა	(3) ხუთი
OIV070	მთავარი ძარღვების ანტოციანური შეფერილობა ფორფიტის ზედა მხარეზე	(3) პირველ განტოტვამდე
OIV072	ფორფიტის გოფირება	(3) სუსტი
OIV074	ფორფიტის პროფილი განვი ჭრილში	(4) ქვევით დაშვებული
OIV075	ამბერელობები ფორფიტის ზედა მხარეზე	კიდევით (3) სუსტი
OIV076	კბილების ფორმა	(3) ორივე გვერდი ამონეკი- ილი
OIV079	ყუნწის ამონაკვეთის გახსნილობა/ გადაფარვის ხარისხი	(3) ღია
OIV080	ყუნწის ამონაკვეთის ფუძის ფორმა	(1) U-ფორმის
OIV081-1	ღუწის არსებობა ფოთლის ყუნწის ამონაკვეთში	(1) არ არის
OIV081-2	ყუნწის ამონაკვეთის ძარღვებით შემოსაზღვრულობა	(1) არ არის შემოსაზ- ღვრული
OIV083-2	კბილების არსებობა ფოთლის ზედა ამონაკვეთში	(1) არ არის
OIV084	გართხმული ბუსუსების სისწილე მთავარ ძარღვებს შორის ფორფიტის ქვედა მხარეზე	(3) სუსტი
OIV087	სწორმდგომი ბუსუსების სისწილე მთავარ ძარღვზე ფორფიტის ქვედა მხარეზე	(1) არ არის ან ძალიან სუსტი
OIV094	ზედა გვერდითი ამონაკვეთების სიღრმე	(5) საშუალო

CHITISTVALA MESKHURI

ყვავილი		
OIV151	რეპროდუქტიული ორგანოები	-
რქა		
OIV103	ძირითადი ფერი	(2) ყავისფერი
OIV155	ბაზალური კვირტების (1-3) ფერტილობა	(1) ძალიან დაბალი
მტკვანი		
OIV202	სიგრძე (ყუნწის გარეშე)	(3) მოკლე
OIV204	სიკუმსე	(3) თხელი
OIV206	ყუნწის სიგრძე	(1) ძალიან მოკლე
OIV208	ფორმა	(1-2) ცილინდრულ-კონუსური
OIV209	ფრთების რაოდენობა	(1,2) არ არის, ერთი-ორი
მარცვლი		
OIV220	სიგრძე	(3) მოკლე
OIV221	სიგანე	(3) მცირე
OIV223	ფორმა	
OIV225	კანის შეფერილობა	(1) მომწვანო-მოყვითალო
OIV231	რბილობის ანტოციანური შეფერილობის ინტენსიობა	(1) არ არის ან ძალიან სუსტი
OIV235	რბილობის სიმკვრივე	(2) საშუალო
OIV236	განსაკუთრებული გემო	(1) არ არის
OIV241	წიპწების არსებობა	(3) სრულფასოვანი
პროდუქტიულობის ელემენტები		
OIV351	ყლორტის ზრდის სიძლიერე	(5) საშუალო
OIV502	ერთი მტკენის წონა	(1) ძალიან მცირე
OIV503	ერთი მარცვლის წონა	(3) მცირე
OIV504	მოსავალი მ ² -ზე	(3) დაბალი
ყურძნის წვენის მახასიათებლები		
OIV505	შაქრების შემცველობა	(3) დაბალი
OIV506	საერთო მჟავიანობა	(3) დაბალი
OIV508	წვენის pH	(5) საშუალო

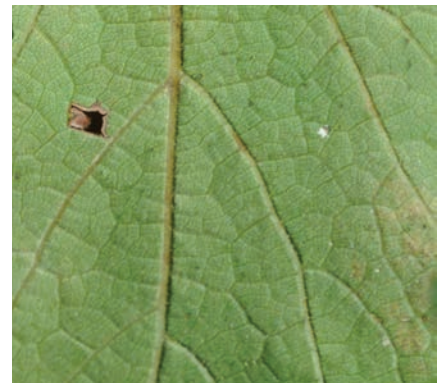

ბიოქიმიური მახასიათებლები

- საერთო ანტოციანები -
- პოლიფენოლები კანში -
- პოლიფენოლები წიპწაში -
- საერთო პოლიფენოლები -

ფენოლოგია

OIV301	კვირტის გაშლის დრო	22 აპრილი
-	ყვავილობის დასაწყისი	6 ივნისი
OIV303	მარცვლის სიმწიფის დასაწყისი	16-25 აგვისტო
-	მარცვლის სრული სიმწიფე	24-26 სექტემბერი

ღვინისა და ყურძნის დანასიათება

ადგილობრივი მონმარების სასუფრე დანიშნულების ჯიშო.

ჩიტისკვერცხა მესხური



საბაზორტო ინფორმაცია

ნომერი კოლექციაში	GEO015-18D-1973
შარცვლის ფერი	თეთრი
გამოყენება	სადგინე
ტაქსონომია	<i>Vitis vinifera</i> L.
წარმოშობის ქვეყანა	საქართველო, ქართლი (მესხეთი)
ნომრის შესაბამისობა აღწერილობასთან	დასტურდება ამპელოგრაფიულად

სინონიმები, სახელის მნიშვნელობა

ჩიტისკვერცხა თეთრი, სახელი „ჩიტისკვერცხა“ შერქმეულია შ. წიქვაძის (1958) მიერ.

ისტორიული ფაქტები და გავრცელება

ძველი ქართული ჯიშია მესხეთიდან. შ. წიქვაძის (1958) მისდევით, გვხვდება სოფლების აგარის, აწყურისა და ტოლოშას ბაღებში. ჯიში არსებობს მხოლოდ კოლექციებში.

ძირითადი ამპელოგრაფიული მახასიათებლები

ახალგაზრდა ყლორტი

OIV001	ზრდის კონუსის გახსნილობა	(5) გახსნილი
OIV003	ზრდის კონუსზე გართხმული შებუსის ანტოციანური შეფერვა	(1) არ არის
OIV004	ზრდის კონუსზე გართხმული შებუსის სისწილე	(5) საშუალო

ყლორტი

OIV006	დგომა (ანგეჟამდე)	(3) ნახევრად სწორმდგომი
OIV007	მუხლთშორისების შეფერვა ზურგის მხარეს	(1) მწვანე
OIV008	მუხლთშორისების შეფერვა მუცლის მხარეს	(2) მწვანე წითელით
OIV016	თანმიმდევრული ბუჩქალების რაოდენობა	(1) ორი ან ნაკლები

ახალგაზრდა (მე-4) ფოთლი

OIV051	ფოთლის ზედა მხარის შეფერილობა	(2) ყვითელი
OIV053	გართხმული შებუსის სისწილე ფოთლის ქვედა მხარეზე მთავარ ძარღვებს შორის	(7) ძლიერი

ზრდასრული ფოთლი

OIV067	ფორფიტის ფორმა	(2) სილიკურნი
OIV068	ნაკვეთების რაოდენობა	(3) ხუთი
OIV070	მთავარი ძარღვების ანტოციანური შეფერილობა ფორფიტის ზედა მხარეზე	(3) პირველ განტოტვამდე
OIV072	ფორფიტის გოფირება	(3) სუსტი
OIV074	ფორფიტის პროფილი განივ ჭრილში	(4) ქვევით შეკეცილი კიდევით
OIV075	ამობერილობები ფორფიტის ზედა მხარეზე	(3) სუსტი
OIV076	კბილების ფორმა	(3) ერთი გვერდი ამოწევილი, მეორე ჩაწევილი
OIV079	ყუნწის ამონაკვეთის გახსნილობა/ გადაფარვის ხარისხი	(3) ღია
OIV080	ყუნწის ამონაკვეთის ფუძის ფორმა	(1) U-ფორმის
OIV081-1	ღუწის არსებობა ფოთლის ყუნწის ამონაკვეთში	(1) არ არის
OIV081-2	ყუნწის ამონაკვეთის ძარღვებით შემოსაზღვრულობა	(1) არ არის
OIV083-2	კბილების არსებობა ფოთლის ზედა ამონაკვეთში	(1) არ არის
OIV084	გართხმული ბუსუსების სისწილე მთავარ ძარღვებს შორის ფორფიტის ქვედა მხარეზე	(3) სუსტი
OIV087	სწორმდგომი ბუსუსების სისწილე მთავარ ძარღვზე ფორფიტის ქვედა მხარეზე	(1) არ არის ან ძალიან სუსტი
OIV094	ზედა გვერდითი ამონაკვეთების სიღრმე	(5) საშუალო

CHITISKVERTSKHA MESKHURI

ყვავილი		
OIV 151	რეპროდუქტიული ორგანოები	-
რქა		
OIV 103	ძირითადი ფერი	(2) მოყვავიფრო
OIV 155	ბაზალური კვირტების (1-3) ფერტილობა	(1) ძალიან დაბალი
მტკვანი		
OIV 202	სიგრძე (ყუნწის გარეშე)	(3) მოკლე
OIV 204	სიკუმსე	(5) საშუალო
OIV 206	ყუნწის სიგრძე	(1) ძალიან მოკლე
OIV 208	ფორმა	(1,2) ცილინდრული, კონუსური
OIV 209	ფრთხის რაოდენობა	(1,2) არ არის, ერთი-ორი
მარცვალი		
OIV 220	სიგრძე	(3) მცირე
OIV 221	სიგანე	(3) მცირე
OIV 223	ფორმა	-
OIV 225	კანის შეფერილობა	(1) მომწვანო-მოყვითალო
OIV 231	რბილობის ანტიციანური შეფერილობის ინტენსიობა	(1) არ არის
OIV 235	რბილობის სიმკვრივე	(2) ოდნავ მკვრივი
OIV 236	განსაკუთრებული გემო	(1) არ არის
OIV 241	წიბვების არსებობა	(3) სრულფასოვანი
პროდუქტულობის კლექტები		
OIV 351	ყლორტის ზრდის სიძლიერე	(5) საშუალო
OIV 502	ერთი მტკვანის წონა	(1) ძალიან მცირე
OIV 503	ერთი მარცვლის წონა	(3) მცირე
OIV 504	მოსავალი კგ/მ ² -ზე	(3) დაბალი
ყურძნის წვენის მახასიათებლები		
OIV 505	შაქრების შემცველობა	(7) მაღალი
OIV 506	საერთო მჟავიანობა	(3) დაბალი
OIV 508	წვენის pH	(5) საშუალო

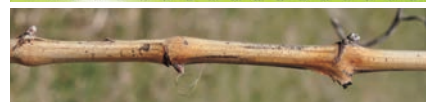
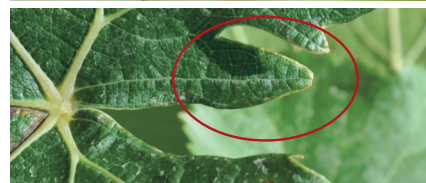
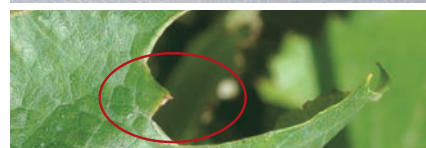
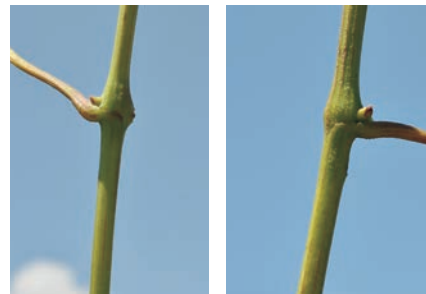

ბიოქიმიური მახასიათებლები

- საერთო ანტიციანები -
- პოლიფენოლები კანში -
- პოლიფენოლები წიბვაში -
- საერთო პოლიფენოლები -

ფენოლოგია

- OIV 301 კვირტის გაშლის დრო 22 აპრილი
- ყვავილობის დასაწყისი 1-6 ივნისი
- OIV 303 მარცვლის სიმწიფის დასაწყისი 16-25 აგვისტო
- მარცვლის სრული სიმწიფე 26 სექტ. - 5 ოქტ.

ღვინისა და ყურძნის დანასიათება

სადგინე დანიშნულების ჯიშში. შ. წიქვაძის (1958) მისედევით დაბალმოსავლიანია, წვენის გამოსავალი მარცვალში 70-76%.

ჩხაპერი



საბაზპორტო ინფორმაცია

ნომერი კოლექციაში	GEO015-11C-1973
შარცვლის ფერი	შოღურჯო-შავი
გამოყენება	სადვინე
ტაქსონომია	<i>Vitis vinifera</i> L. proles <i>pontica</i> subproles <i>georgica</i> Nerg.
წარმოშობის ქვეყანა	საქართველო, გურია
ჩემუშის შესაბამისობა აღწერილობასთან	დასტურდება ამპელოგრაფიულად

სინონიმები, სახელის მნიშვნელობა

არ არის ცნობილი

ისტორიული ფაქტები და გავრცელება

ძველი ქართული ჯიში გურიიდან. ერთ-ერთი საუკეთესო ჯიში ამ რეგიონში. ამჟამად მცირედ გავრცელებული გურიასა და აჭარაში. შეტანილია საქართველოს სტანდარტული ჯიშების სორტიმენტში. პერსპექტიულია შავი ზღვის მევენახეობის რეგიონებისათვის.

ძირითადი ამპელოგრაფიული მახასიათებლები

ახალგაზრდა ყლორტი		
OIV001	ზრდის კონუსის განხილვა	(5) განხილვა
OIV003	ზრდის კონუსზე გართხმული შებუსვის ანტოციანური შეფერვა	(1) არ არის ან ძალიან სუსტი
OIV004	ზრდის კონუსზე გართხმული შებუსვის სისწილე	(5) საშუალო
ყლორტი		
OIV006	დგომა (ახვევამდე)	(5) ჰორიზონტალური
OIV007	მუხლთშორისების შეფერვა ზურგის მხარეს	(1) მწვანე
OIV008	მუხლთშორისების შეფერვა მუცლის მხარეს	(2) მწვანე წითლით
OIV016	თანმიმდევრული პწკალების რაოდენობა	(1) ორი ან ნაკლები
ახალგაზრდა (მე-4) ფოთლი		
OIV051	ფოთლის ზედა მხარის შეფერილობა	(2) ყვითელი
OIV053	გართხმული შებუსვის სისწილე ფოთლის ქვედა მხარეზე მთავარ ძარღვებს შორის	(7) ძლიერი
ზრდასრული ფოთლი		
OIV067	ფირფიტის ფორმა	(2) სოლისებური
OIV068	ნაკეთების რაოდენობა	(2) სამი
OIV070	მთავარი ძარღვების ანტოციანური შეფერილობა ფირფიტის ზედა მხარეზე	(3) პირველ განტოტვამდე
OIV072	ფირფიტის გოფირება	(1) არ არის ან ძალიან სუსტი
OIV074	ფირფიტის პროფილი განივ ქრისში	(4/3) ქვევით ჩამოყვანილი კიდები/ზევით აწეული კიდებით
OIV075	ამობერილობები ფირფიტის ზედა მხარეზე	(5) საშუალო
OIV076	კბილების ფორმა	(3) ორივე გვერდი ამოწეული
OIV079	ყუნწის ამონაკვეთის განხილვა/ გადაფარვის ხარისხი	(3) ღია
OIV080	ყუნწის ამონაკვეთის ფუძის ფორმა	(3) V-ფორმის
OIV081-1	ღეწის არსებობა ფოთლის ყუნწის ამონაკვეთში	(9) არის
OIV081-2	ყუნწის ამონაკვეთის ძარღვებით შემოსაზღვრულობა	(1) არ არის
OIV083-2	კბილების არსებობა ფოთლის ზედა ამონაკვეთში	(9) არის
OIV084	გართხმული ბუსუსების სისწილე მთავარ ძარღვებს შორის ფირფიტის ქვედა მხარეზე	(7) ძლიერი

OIV087	სწორმდგომი ბუსუსების სისწინე შთავარძარღვზე ფირფიტის ქვედა მხარეზე	(1) არ არის ან ძალიან სუსტი
OIV094	ზედა გვერდითი ამონაკვეთების სიღრმე	(1) არ არის ან ძალიან პატარა
ყვავილი		
OIV151	რეპროდუქტიული ორგანოები	-
რქა		
OIV103	ძირითადი ფერი	(4) რუნი
OIV155	ბაზალური კვირტების (1-3) ფერტილობა	(5) საშუალო
შტეკანი		
OIV202	სიგრძე (ყუნწის გარეშე)	(5) საშუალო
OIV204	სიკუმსე	(3/1) თხელი/ძალიან თხელი
OIV206	ყუნწის სიგრძე	(3) მოკლე
OIV208	ფორმა	(2) კონუსური
OIV209	ფრთების რაოდენობა	(3/2) სამი-ოთხი/ირი-სამი
მარცვალი		
OIV220	სიგრძე	(3) მცირე
OIV221	სიგანე	(3) მცირე
OIV223	ფორმა	(3) სფერული
OIV225	კანის შეფერილობა	(5) მუქი მოწითალო-იასამნისფერი
OIV231	რბილობის ანტიციანური შეფერილობის ინტენსივობა	(1) არ არის
OIV235	რბილობის სიმკვრივე	(2) საშუალო
OIV236	განსაკუთრებული გემო	(1) არ არის
OIV241	წიპვების არსებობა	(3) სრულფასოვანი
პროდუქტულობის ელემენტები		
OIV351	ყლორტის ზრდის სიძლიერე	(5) საშუალო
OIV502	ერთი შტეკნის წონა	(1) ძალიან მცირე
OIV503	ერთი მარცვლის წონა	(1) ძალიან მცირე
OIV504	მისაგალი კვ/მ ² -ზე	(3) დაბალი
ყურძნის წვენი მახასიათებლები		
OIV505	შაქრების შემცველობა	(5) საშუალო
OIV506	საერთო მუყაფიანობა	(5) საშუალო
OIV508	წვენი pH	(5) საშუალო



ბიოქიმიური მახასიათებლები

საერთო ანტიციანები	632,02
პოლიფენოლები კანში	1117,76
პოლიფენოლები წიპვაში	31,27
საერთო პოლიფენოლები	1149,03

ფენოლოგია

OIV301	კვირტის გაშლის დრო	22 აპრილი
-	ყვავილობის დასაწყისი	1-6 ივნისი
OIV303	მარცვლის სიმწიფის დასაწყისი	5 სექტემბერი
-	მარცვლის სრული სიმწიფე	16 ოქტომბერი

ღვინისა და ყურძნის დანასიათება

გამოყენებულია ვარდისფერი და თეთრი მშრალი და ნახევრადტკბილი მაღალნარისისივანი ღვინოების დასაყენებლად. მ. რამიშვილის (1986) მისედევი ღვინო ღია ვარდისფერია, მეტად ნაზი, ჰაეროვანი, შინაარსიანი, ალკოჰოლის სიღრმედიანი შემცველობით და მაღალი გემური თვისებებით; შეიძლება ადგილობრივი მონმარების სასურველ ყურძნად გამოყენებაც კარგი შენახვისუნარიანობის გამო.

უპვითოთ



საბაპორტო ინფორმაცია

ნომერი კოლექციაში	GEO015-15D-1973
მარცვლის ფერი	შავი
გამოყენება	სადგინე
ტაქსონომია	<i>Vitis vinifera</i> L.
წარმოშობის ქვეყანა	საქართველო
ნიმუშის შესაბამისობა აღწერილობასთან	სხვა აღწერილობა არ არის ცნობილი

სინონიმები, სახელის მნიშვნელობა

არ არის ცნობილი

ისტორიული ფაქტები და გავრცელება

ჯიში არსებობს მხოლოდ საკოლექციო ვენახებში.

ძირითადი ამპელოგრაფიული მახასიათებლები

ასალგაზრდა ყლორტი		
OIV001	ზრდის კონუსის გახსნილობა	(5) გახსნილი
OIV003	ზრდის კონუსზე გართხმული შებუსვის ანტოციანური შეფერვა	(1) არ არის ან ძალიან სუსტია
OIV004	ზრდის კონუსზე გართხმული შებუსვის სისწორე	(3) სუსტი
ყლორტი		
OIV006	დგომა (ანეკაპდე)	(3) ნახევრად სწორმდგომა
OIV007	მუხლთშორისების შეფერვა ზურგის მხარეს	(1) მწკანე
OIV008	მუხლთშორისების შეფერვა მუცლის მხარეს	(2) მწკანე და წითელი
OIV016	თანმიმდევრული მწკანეების რაოდენობა	(1) ორი ან ნაკლები
ასალგაზრდა (მე-4) ფოთლი		
OIV051	ფოთლის ზედა მხარის შეფერვა	(2) ყვითელი
OIV053	გართხმული შებუსვის სისწორე ფოთლის ქვედა მხარეზე მთავარ ძარღვებს შორის	(1) არ არის ან ძალიან სუსტი
ზრდასრული ფოთლი		
OIV067	ფორფიტის ფორმა	(2) სილისებური
OIV068	ნაკვეთის რაოდენობა	(3) ხუთი
OIV070	მთავარი ძარღვების ანტოციანური შეფერვა ფორფიტის ზედა მხარეზე	(1) არ არის
OIV072	ფორფიტის გოფირება	(1) არ არის ან ძალიან სუსტი
OIV074	ფორფიტის პრიფილი განეგ ქრილში	(1) ბრტყელი
OIV075	ამობერილობები ფორფიტის ზედა მხარეზე	(5) საშუალო
OIV076	კბილების ფორმა	(3) ორივე გვერდი ამოწეული
OIV079	ყუნწის ამონაკვეთის გახსნილობა/ გადაფარვის ხარისხი	(3) დაზურული
OIV080	ყუნწის ამონაკვეთის ფუძის ფორმა	(2) {- ფორმის
OIV081-1	დეზის არსებობა ფოთლის ყუნწის ამონაკვეთში	(9) არის
OIV081-2	ყუნწის ამონაკვეთის ძარღვებით შემოსაზღვრულობა	(1) არ არის შემოსაზღვრული
OIV083-2	კბილების არსებობა ფოთლის ზედა ამონაკვეთში	(1) არ არის
OIV084	გართხმული ბუსუსების სისწორე მთავარ ძარღვებს შორის ფორფიტის ქვედა მხარეზე	(1) არ არის ან ძალიან სუსტი
OIV087	სწორმდგომა ბუსუსების სისწორე მთავარ ძარღვზე ფორფიტის ქვედა მხარეზე	(2) სუსტი
OIV094	ზედა გვერდითი ამონაკვეთების სიღრმე	(5) საშუალო
ყვავილი		
OIV151	რეპროდუქციული ორგანოები	-

რქა		
OIV103	ძირითადი ფერი	
OIV155	ბაზალური კვირტების (1-3) ფერტილობა	(1) ძალიან დაბალი
მტკვანი		
OIV202	სიგრძე (ყუნწის გარეშე)	(9) ძალიან გრძელი
OIV204	სიკუმსე	(3) თხელი
OIV206	ყუნწის სიგრძე	(3) მოკლე
OIV208	ფორმა	(1) ცლინდრული
OIV209	ფრთხების რაოდენობა	(3) სამი-თხუთი
მარცვალი		
OIV220	სიგრძე	(5) საშუალო
OIV221	სიგანე	(5) საშუალო
OIV223	ფორმა	(3) მოკლე ელიფსური
OIV225	კანის შეფერილობა	(6) მთლიურად შავი
OIV231	რბილობის ანტიციანური შეფერილობის ინტენსიობა	(1) არ არის ან ძალიან ხუცტი
OIV235	რბილობის სიმკვრივე	(2) საშუალო
OIV236	განსაკუთრებული გემო	(1) არ არის
OIV241	წიპუების არსებობა	(3) სრულფასოვანი
პროდუქტულობის ელემენტები		
OIV351	ყლორტის ზრდის სიძლიერე	(9) ძალიან ძლიერი
OIV502	ერთი მტკვანის წონა	(3) მცირე
OIV503	ერთი მარცვლის წონა	(3) საშუალო
OIV504	მისაგალი მ ² -ზე	(1) ძალიან დაბალი
ყურძნის წვენი მახასიათებლები		
OIV505	შაქრების შემცველობა	(3) საშუალო
OIV506	საკრთო მუჟიანობა	(3) საშუალო
OIV508	წვენი pH	(5) საშუალო

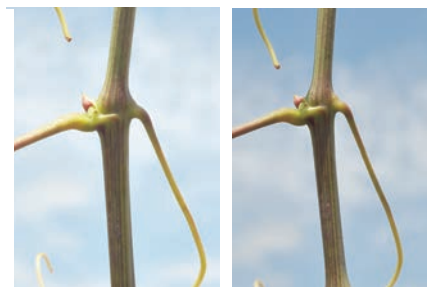

ბიოქიმიური მახასიათებლები

- საკრთო ანტიციანები -
- პოლიფენოლები კანში -
- პოლიფენოლები წიპწაში -
- საკრთო პოლიფენოლები -

ფენოლოგია

OIV301	კვირტის გაშლის დრო	22 აპრილი
-	ყვავილობის დასაწყისი	6-11 ივნისი
OIV303	მარცვლის სიმწიფის დასაწყისი	16 აგვისტო
-	მარცვლის სრული სიმწიფე	26 სექტემბერი

ღვინისა და ყურძნის დანასიათება

სასუფრე დანიშნულების ჯიში. კარგი გემური თვისებებით.



საბასპორტო ინფორმაცია

ნომერი კოლექციაში	GEO015-21D-1973
შარცვლის ფერი	თეთრი
გამოყენება	სადგინე
ტაქსონომია	<i>Vitis vinifera</i> L.
წარმოშობის ქვეყანა	საქართველო, ქართლი
ნიმუშის შესაბამისობა აღწერილობასთან	დასტურდება ამპელოგრაფიულად

სინონიმები, სახელის მნიშვნელობა

ჭყარტალა, ჭყარტანა, თქვლაფა (Катарьян 1962).

ისტორიული ფაქტები და გავრცელება

გ. ლოლაძე (Ампелография 1966) მოიხსენიებს შიდა ქართლსა და თბილისში გავრცელებულ ჯიშად. მცირედ გავრცელებული ჯიში შიდა ქართლში.

ძირითადი ამპელოგრაფიული მახასიათებლები

ახალგაზრდა ყლორტი		
OIV001	ზრდის კონუსის გახსნილობა	(5) გახსნილი
OIV003	ზრდის კონუსზე გართხმული შებუსვის ანტიციანური შეფერვა	(1) არ არის
OIV004	ზრდის კონუსზე გართხმული შებუსვის სისწილე	(5) საშუალო
ყლორტი		
OIV006	დგომა (ანგეჰამდე)	(5) ჰორიზონტალური
OIV007	მუხლოშორისების შეფერვა ზურგის მხარეს	(1) მწვანე
OIV008	მუხლოშორისების შეფერვა მუცლის მხარეს	(2) მწვანე წითელით
OIV016	თანმიმდევრული პეკალების რაოდენობა	(1) ორი ან ნაკლები
ახალგაზრდა (მე-4) ფოთილი		
OIV051	ფოთლის ზედა მხარის შეფერვა	(3) ბრინჯაოსფერი
OIV053	გართხმული შებუსვის სისწილე ფოთლის ქვედა მხარეზე მთავარ ძარღვებს შორის	(7) ძლიერი
ზრდასრული ფოთილი		
OIV067	ფირფიტის ფორმა	(2) სილიკურნი
OIV068	ნაკეთების რაოდენობა	(2) სამი
OIV070	მთავარი ძარღვების ანტიციანური შეფერვა ფირფიტის ზედა მხარეზე	(3) მხოლოდ ყუნწის წერტილში
OIV072	ფირფიტის გოფირება	(1) არ არის ან ძალიან სუსტი
OIV074	ფირფიტის პროფილი განივ ჭრილში	-
OIV075	ამბერილობები ფირფიტის ზედა მხარეზე	(3) სუსტი
OIV076	კბილების ფორმა	(5) საშუალო ორივე გვერდი სწორი და ორივე გვერდი გამოწვეულს შინაშე
OIV079	ყუნწის ამონაკვეთის გახსნილობა/ გადაფარვის ხარისხი	(3) გახსნილი
OIV080	ყუნწის ამონაკვეთის ფუძის ფორმა	(3) V-ფორმის
OIV081-1	დეწის არსებობა ფოთლის ყუნწის ამონაკვეთში	(9) არის
OIV081-2	ყუნწის ამონაკვეთის ძარღვებით შემოსაზღვრულობა	(1) არ არის
OIV083-2	კბილების არსებობა ფოთლის ზედა ამონაკვეთში	(1) არ არის
OIV084	გართხმული ბუსუსების სისწილე მთავარ ძარღვებს შორის, ფოთლის ქვედა მხარეს	(5) საშუალო
OIV087	სწორმდგომი ბუსუსების სისწილე მთავარ ძარღვზე, ფოთლის ქვედა მხარეს	(1) არ არის ან ძალიან სუსტი

OIV094	ზედა გვერდითი ამონაკვეთების სიღრმე	(1) არ არის ან ძალიან მცირე
ყვავილი		
OIV151	რეპროდუქტიული ორგანოები	-
რქა		
OIV103	ძირითადი ფერი	(4) რუხი
OIV155	ბაზალური კვირტების (1-3) ფერტილობა	(1) ძალიან დაბალი
მტკვანი		
OIV202	სიგრძე (ყუნწის გარეშე)	(5) საშუალო
OIV204	სიკუმსე	(5) საშუალო
OIV206	ყუნწის სიგრძე	(1) ძალიან მცირე
OIV208	ფორმა	(1) ცალინდრული
OIV209	ფრთების რაოდენობა	(2) ერთი-ორი
მარცვალი		
OIV220	სიგრძე	(3) მცირე
OIV221	სიგანე	(3) მცირე
OIV223	ფორმა	(2) სფერული
OIV225	კანის შეფერილობა	(1) მომწვანო მოყვითალო
OIV231	რბილობის ანტოციანური შეფერილობის ინტენსივობა	(1) არ არის
OIV235	რბილობის სიმკვრივე	(1) რბილი
OIV236	განსაკუთრებული გემო	(1) არ არის
OIV241	წიპების არსებობა	(3) სრულფასოვანი
პროდუქტიულობის ელემენტები		
OIV351	ყლორტის ზრდის სიძლიერე	(7) ძლიერი
OIV502	ერთი მტკვანის წონა	(3) მცირე
OIV503	ერთი მარცვლის წონა	(3) მცირე
OIV504	მოსავალი მ ² -ზე	(5) საშუალო
ყურძნის წვენის მახასიათებლები		
OIV505	შაქრების შემცველობა	(7) მაღალი
OIV506	საერთო მჟავიანობა	(3) დაბალი
OIV508	წვენის pH	(5) საშუალო



ბიოქიმიური მახასიათებლები

- საერთო ანტოციანები -
- პოლიფენოლები კანში -
- პოლიფენოლები წიპაში -
- საერთო პოლიფენოლები -

ფენოლოგია

OIV301	კვირტის გაშლის დრო	22 აპრილი
-	ყვავილობის დასაწყისი	1-6 ივნისი
OIV303	მარცვლის სიმწიფის დასაწყისი	6 აგვისტო
-	მარცვლის სრული სიმწიფე	15-24 სექტემბერი

ღვინისა და ყურძნის დანასიათება

სადგინე დანიშნულების ჯიშით. Т. Катарьян (1962) მისეღვით სადგინე და საბრუნდე სპირტისათვის არის გამოყენებული.

ხარისთვალა მესხური



საბაზორტო ინფორმაცია

ნომერი კოლექციაში	GEO015-22A-1973
შარცვლის ფერი	თეთრი
გამოყენება	სასუფრე-სადვინე
ტაქსონომია	<i>Vitis vinifera</i> L.
წარმოშობის ქვეყანა	საქართველო, ქართლი
ნიმუშის შესაბამისობა აღწერილობასთან	

სინონიმები, სახელის მნიშვნელობა

ხარისთვალა თეთრი (წიქვაძე, 1962).

ისტორიული ფაქტები და გავრცელება

შ. წიქვაძის (1962) თანახმად გავრცელებული იყო ახალციხისა და ასპინძის რაიონებში.

ჯიში არსებობს მხოლოდ კოლექციებში.

ძირითადი ამპელოგრაფიული მახასიათებლები

ახალგაზრდა ყლორტი		
OIV001	ზრდის კონუსის გახსნილობა	(5) გახსნილი
OIV003	ზრდის კონუსზე გართხმული შებუსვის ანტოციანური შეფერვა	(1/3) არ არის ან ძალიან სუსტი / სუსტი
OIV004	ზრდის კონუსზე გართხმული შებუსვის სისშირე	(3) სუსტი
ყლორტი		
OIV006	დგომა (ახვევამდე)	(3) ნახევრად სწორმდგომი
OIV007	მუხლოშორისების შეფერვა ზურგის მხარეს	(1) მწვანე
OIV008	მუხლოშორისების შეფერვა მუცლის მხარეს	(2) მწვანე წითლით
OIV016	თანამდევრული მწკალების რაოდენობა	(1) ორი ან ნაკლები
ახალგაზრდა (მე-4) ფოთოლი		
OIV051	ფოთლის ზედა მხარის შეფერილობა	(2) ყვითელი
OIV053	გართხმული შებუსვის სისშირე ფოთლის ქვედა მხარეზე მთავარ ძარღვებს შორის	(1) არ არის ან ძალიან სუსტი
ზრდასრული ფოთოლი		
OIV067	ფორფიტის ფორმა	(2) სილისებური
OIV068	ნაკვების რაოდენობა	(3) ხუთი
OIV070	მთავარი ძარღვების ანტოციანური შეფერილობა ფორფიტის ზედა მხარეზე	(3) ბირველ განტოტვამდე
OIV072	ფორფიტის გოფირება	(1) არ არის ან ძალიან სუსტი
OIV074	ფორფიტის პროფილი განივ ჭრილში	(2) V-ფორმის
OIV075	ამობერილობები ფორფიტის ზედა მხარეზე	(3) სუსტი
OIV076	კბილების ფორმა	(3) ერთი გვერდი ამოწევილი, მეორე ჩაწევილი
OIV079	ყუნწის ამონაკვეთის გახსნილობა/ გადაფარვის ხარისხი	(3) გახსნილი
OIV080	ყუნწის ამონაკვეთის ფუძის ფორმა	(1) U-ფორმის
OIV081-1	ღუწის არსებობა ფოთლის ყუნწის ამონაკვეთში	(1) არ არის
OIV081-2	ყუნწის ამონაკვეთის ძარღვებით შემოსაზღვრულობა	(1) არ არის
OIV083-2	კბილების არსებობა ფოთლის ზედა ამონაკვეთში	(1) არ არის
OIV084	გართხმული ბუსუსების სისშირე მთავარ ძარღვებს შორის, ფორფიტის ქვედა მხარის	(1) არ არის ან ძალიან სუსტი

KHARISTVALA MESKHURI

OIV087	სწორმდგომი ბუსუსების სინშირე შთავარძარღვზე, ფოთლის ქვედა მხარეს	(1) არ არის ან ძალიან სუსტი
OIV094	ზედა გვერდითი ამონაკვეთების სიღრმე	(3) მცირე
ყვავილი		
OIV151	რეპროდუქტიული ორგანოები	-
რქა		
OIV103	ძირითადი ფერი	(2) მოყვავიფრო
OIV155	ბაზალური კვირტების (1-3) ფერტილობა	(5) საშუალო
მტკვანი		
OIV202	სიგრძე (ყუნწის გარეშე)	(5) საშუალო
OIV204	სიკუმსე	(3) თხელი
OIV206	ყუნწის სიგრძე	(3) მოკლე
OIV208	ფორმა	(2) კონუსური
OIV209	ფრთების რაოდენობა	(2) ერთი-ორი
მარცვალი		
OIV220	სიგრძე	(5) საშუალო
OIV221	სიგანე	(5) საშუალო
OIV223	ფორმა	(2) სფერული
OIV225	კანის შეფერილობა	(1) მომწვანო მოყვითალო
OIV231	რბილობის ანტოციანური შეფერილობის ინტენსიობა	(1) არ არის
OIV235	რბილობის სიმკვრივე	(2) საშუალო
OIV236	განსაკუთრებული გემო	(1) არ არის
OIV241	წიპვების არსებობა	(3) სრულფასოვანი
პროდუქტუელობის ელემენტები		
OIV351	ყლორტის ზრდის სიძლიერე	(9) ძალიან ძლიერი
OIV502	ერთი მტკვანის წონა	(3) მცირე
OIV503	ერთი მარცვლის წონა	(3) მცირე
OIV504	მოსავალი კგ/მ ² -ზე	(3) დაბალი
ყურძნის წველის მახასიათებლები		
OIV505	შაქრების შემცველობა	(5) საშუალო
OIV506	საერთო მჟავიანობა	(3) დაბალი
OIV508	წველის pH	(5) საშუალო

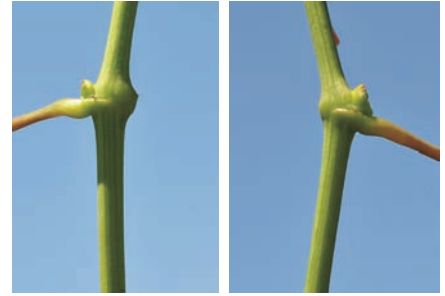

ბიოქიმიური მახასიათებლები

- საერთო ანტოციანინი -
- პოლიფენოლები კანში -
- პოლიფენოლები წიპვაში -
- საერთო პოლიფენოლები -

ფენოლოგია

OIV301	კვირტის გაშლის დრო	22 აპრილი
-	ყვავილობის დასაწყისი	6 ივნისი
OIV303	მარცვლის სიმწიფის დასაწყისი	16-25 აგვისტო
-	მარცვლის სრული სიმწიფე	26 სექტ. - 5 ოქტ.

ღვინისა და ყურძნის დანახიათება

სასუფრე-სადღესე დანიშნულების ჯიშია. მარცვლის კანი სქელი. შ. წიქვადის (1962) მხედვით სასუფრე ყურძენი. მარცვალი მსხვილი, მოგრძო, ხორციანი, სქელკანა. მტკვანი 220 გრამი (მაქს. 600გ).

2. ქართული სელექციური ჯიშები და ფორმები

2. Georgian Breeding Varieties and Forms



საბაზბორტო ინფორმაცია

ნომერი კოლექციაში	GEO015-03A-1973
შარცვლის ფერი	შავი
გამოყენება	სადგინე
ტაქსონომია	<i>Vitis vinifera</i> L.
წარმოშობის ქვეყანა	საქართველო
ნიმუშის შესაბამისობა აღწერილობასთან	დასტურდება ამპელოგრაფიულად

სინონიმები, სახელის მნიშვნელობა

არ არის ცნობილი

ისტორიული ფაქტები და გავრცელება

სელექციური ჯიშის გამოყვანილია რ. კიკაჩიშვილის, კ. შავიშვილისა და ვ. მკელაძის მიერ 1966 წელს კუკან ციბელისა (დადესტანი) და საფერავის (დასტურდება მიკროსატელეტიური მარკერებით) ნაჯვარისაგან მიღებული წიშვის რადიაციული დასხივებით (კობაიძე, 2014).
ჯიშში არსებობს მხოლოდ საკოლექციო ნარგაობებში.

ძირითადი ამპელოგრაფიული მახასიათებლები

ახალგაზრდა ყლორტი		
OIV001	ზრდის კონუსის გახსნილობა	(5) გახსნილი
OIV003	ზრდის კონუსზე გართხმული შებუსვის ანტიციანური შეფერვა	(1) არ არის ან ძალიან სუსტი
OIV004	ზრდის კონუსზე გართხმული შებუსვის სისმირე	(3) სუსტი
ყლორტი		
OIV006	ღვომა (ანგეგამდე)	(5) ჰორიზონტალური
OIV007	მუნღოშორისების შეფერვა ზურგის მხარეს	(1) მწვანე
OIV008	მუნღოშორისების შეფერვა მუცლის მხარეს	(1) მწვანე
OIV016	თანმიმდევრული პწკალების რაოდენობა	(1) ორი ან ნაკლები
ახალგაზრდა (მე-4) ფოთილი		
OIV051	ფოთლის ზედა მხარის შეფერვლობა	(1) მწვანე
OIV053	გართხმული შებუსვის სისმირე ფოთლის ქვედა მხარეზე მთავარ ძარღვებს შორის	(1) არ არის ან ძალიან სუსტი
ზრდასრული ფოთილი		
OIV067	ფორფიტის ფორმა	(2) სოლისებრი
OIV068	ნაკვეთების რაოდენობა	(3) ხუთი
OIV070	მთავარი ძარღვების ანტიციანური შეფერვლობა ფორფიტის ზედა მხარეზე	(1) არ არის ან ძალიან სუსტი
OIV072	ფორფიტის ვოფორირება	(1) არ არის ან ძალიან სუსტი
OIV074	ფორფიტის პროფილი განეგ ქრილში	(2) V-ფორმის
OIV075	ამბეკრებლობები ფორფიტის ზედა მხარეზე	(3) მცირე
OIV076	კბილების ფორმა	(2) ორივე გვერდი სწორი
OIV079	ყუნწის ამონაკვეთის გახსნილობა/ გადაფარვის ხარისხი	(5) დახურული
OIV080	ყუნწის ამონაკვეთის ფუძის ფორმა	(3) V-ფორმის
OIV081-1	ღუნის არსებობა ფოთლის ყუნწის ამონაკვეთში	(1) არ არის
OIV081-2	ყუნწის ამონაკვეთის ძარღვებით შემოსაზღვრულობა	(1) არ არის
OIV083-2	კბილების არსებობა ფოთლის ზედა ამონაკვეთში	(1) არ არის
OIV084	გართხმული ბუსუსების სისმირე მთავარ ძარღვებს შორის ფორფიტის ქვედა მხარეზე	(1) არ არის ან ძალიან სუსტი

OIV087	სწორმდგომი ბუსუსების სისწინე მთავარ ძარღვზე ფირფიტის ქვედა მხარეზე	(1) არ არის ან ძალიან სუსტი
OIV094	ზედა გვერდითი ამონაკვეთების სიღრმე	(3) სუსტი
ყვავილი		
OIV151	რეპროდუქციული ორგანოები	-
რქა		
OIV103	ძირითადი ფერი	(1) ყვითელი
OIV155	ბაზალური კვირტების (1-3) ფერტილობა	(5) საშუალო
შტეკანი		
OIV202	სიგრძე (ყუნწის გარეშე)	(5) საშუალო
OIV204	სიკუმსე	(5) საშუალო
OIV206	ყუნწის სიგრძე	(5) საშუალო
OIV208	ფორმა	(3) ძაბრისებური
OIV209	ფრთხების რაოდენობა	(2) ერთი-ორი
მარცვალი		
OIV220	სიგრძე	(5) საშუალო
OIV221	სიგანე	-
OIV223	ფორმა	(3) მოკლე კლიფსური
OIV225	კანის შეფერილობა	(6) მთელფერ-შავი
OIV231	რბილობის ანტიციანური შეფერილობის ინტენსივობა	(3) სუსტი
OIV235	რბილობის სიმკვრივე	(2) საშუალო
OIV236	განსაკუთრებული გემო	(1) არ არის
OIV241	წიპების არსებობა	(3) სრულფასოვანი
პროდუქციულობის ელემენტები		
OIV351	ყლორტის ზრდის სიძლიერე	-
OIV502	ერთი შტეკნის წონა	-
OIV503	ერთი მარცვლის წონა	-
OIV504	მოსავალი კგ/მ ² -ზე	-
ყურძნის წვენი მახასიათებლები		
OIV505	შაქრების შემცველობა	(7) მაღალი
OIV506	საერთო შუაგვიანობა	-
OIV508	წვენი pH	-

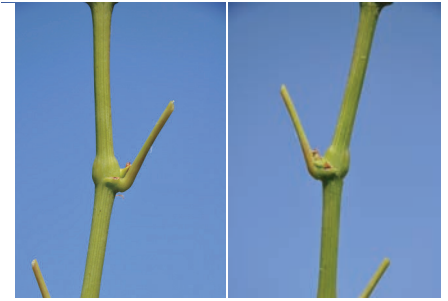

ბიოქიმიური მახასიათებლები

- საერთო ანტიციანები -
- პოლიფენოლები კანში -
- პოლიფენოლები წიპაში -
- საერთო პოლიფენოლები -

ფენოლოგია

OIV301	კვირტის გაშლის დრო	27 აპრილი
-	ყვავილობის დასაწყისი	6 ივნისი
OIV303	მარცვლის სიმწიფის დასაწყისი	16 აგვისტო
-	მარცვლის სრული სიმწიფე	15 სექტემბერი

ღვინისა და ყურძნის დანახაობა

საღვინე დანიშნულების ჯიშის თ. კობაიძის (2014) მიხედვით მიიღება ღია შინდისფერი, სასიამოვნო გემოსა და ჯიშური არომატის მქონე სუფრის მშრალი ღვინოები.

ივერია



საბასპორტო ინფორმაცია

ნომერი კოლექციაში	GEO015-11B-1973
შარცვლის ფერი	თეთრი
გამოყენება	სასუფრე
ტაქსონომია	<i>Vitis vinifera</i> L.
წარმოშობის ქვეყანა	საქართველო
ნიმუშის შესაბამისობა აღწერილობასთან	დასტურდება ამპლოგრაფიულად და მიკროსატელეიტური მარკერებით

სინონიმები, სახელის მნიშვნელობა

არ არის ცნობილი

ისტორიული ფაქტები და გავრცელება

სელექციური ჯიშის გამოყვანილია სასოფლო-სამეურნეო ინსტიტუტის მეცნიერების კათედრაზე მაქსიმე და რევაზ რამიშვილების მიერ.

გენეალოგია: ალექსანდრიული მუსკატი X განჯური. დასტურდება მიკროსატელეიტური ანალიზითაც.

ჯიში არსებობს მხოლოდ საკოლექციო ნარგავებში.

მ. რამიშვილის (1986) მიერ პერსპექტიულადაა მიჩნეული თბილისის საგარეუბნო ზონისთვის.

ძირითადი ამპლოგრაფიული მახასიათებლები

ახალგაზრდა ყლორტი		
OIV001	ზრდის კონუსის გახსნილობა	(5) გახსნილი
OIV003	ზრდის კონუსზე გართხმული შებუსვის ანტიციანური შეფერვა	(1) არ არის ან ძალიან სუსტი
OIV004	ზრდის კონუსზე გართხმული შებუსვის სისმირე	(3) სუსტი
ყლორტი		
OIV006	ღვამა (ანგეგამდე)	(3) ნახევრად სწორმდგომი
OIV007	მუნღოშორისების შეფერვა ზურვის მხარეს	(1) მწვანე
OIV008	მუნღოშორისების შეფერვა მუცლის მხარეს	(2) მწვანე წითლით
OIV016	თანმიმდევრული მწკალების რაოდენობა	(1) ორი ან ნაკლები
ახალგაზრდა (მე-4) ფოთოლი		
OIV051	ფოთლის ზედა მხარის შეფერილობა	(3) ბრინჯაოსფერი
OIV053	გართხმული შებუსვის სისმირე ფოთლის ქვედა მხარეზე მთავარ ძარღვებს შორის	(1) არ არის ან ძალიან სუსტი
ზრდასრული ფოთოლი		
OIV067	ფორფიტის ფორმა	(2) სოლისებრი
OIV068	ზაკეთების რაოდენობა	(3) ხუთი
OIV070	მთავარი ძარღვების ანტიციანური შეფერილობა ფორფიტის ზედა მხარეზე	(3) პირველ განტოტვამდე
OIV072	ფორფიტის ვოფორირება	(1) არ არის ან ძალიან სუსტი
OIV074	ფორფიტის პროფილი განივ ქრელში	(1/3) ბრტყელი/წვეთი აწვეული კიდეებით
OIV075	ამბერნილობები ფორფიტის ზედა მხარეზე	(3) მცირე
OIV076	კბილების ფორმა	(3) ერთი გვერდი ამოწეული, მეორე ჩაწეული
OIV079	ყუნწის ამონაკვეთის გახსნილობა/ გადაფარვის ხარისხი	(3) ღია
OIV080	ყუნწის ამონაკვეთის ფუძის ფორმა	(3) V-ფორმის
OIV081-1	ღეზის არსებობა ფოთლის ყუნწის ამონაკვეთში	(1) არ არის
OIV081-2	ყუნწის ამონაკვეთის ძარღვებით შემოსაზღვრულობა	(1) არ არის
OIV083-2	კბილების არსებობა ფოთლის ზედა ამონაკვეთში	(1) არ არის
OIV084	გართხმული ბუსუსების სისმირე მთავარ ძარღვებს შორის ფორფიტის ქვედა მხარეზე	(1) არ არის ან ძალიან სუსტი

OIV087	სწორმდგომი ბუსუსების სისწინე მთავარ ძარღვზე ფირფიტის ქვედა მხარეზე	(1) არ არის ან ძალიან სუსტი
OIV094	ზედა გვერდითი ამონაკვეთების სიღრმე	(5) საშუალო
ყვავილი		
OIV151	რეპროდუქტიული ორგანოები	მდედრობითი (რამიშ. 1986)
რქა		
OIV103	ძირითადი ფერი	(2) მოყვავიფრო
OIV155	ბაზალური კვირტების (1-3) ფერტილობა	(5) საშუალო
შტეკანი		
OIV202	სიგრძე (ყუნწის გარეშე)	(3) მცირე
OIV204	სიკუმსე	(1) ძალიან თხელი
OIV206	ყუნწის სიგრძე	(1) ძალიან მოკლე
OIV208	ფორმა	(1) ცილინდრული
OIV209	ფრთხების რაოდენობა	(1) არ არის
მარცვლი		
OIV220	სიგრძე	(7) გრძელი
OIV221	სიგანე	(5) საშუალო
OIV223	ფორმა	(6) მოკლე ელიფსური
OIV225	კანის შეფერილობა	(1) მომწვანო მოყვითალო
OIV231	რბილობის ანტოციანური შეფერილობის ინტენსივობა	(1) არ არის
OIV235	რბილობის სიმკვრივე	-
OIV236	განსაკუთრებული გემო	(2) მუსკატური
OIV241	წიპწების არსებობა	(3) სრულფასოვანი
პროდუქტულობის ელემენტები		
OIV351	ყლორტის ზრდის სიძლიერე	(3) სუსტი
OIV502	ერთი შტეკნის წონა	(3) მცირე
OIV503	ერთი მარცვლის წონა	(5) საშუალო
OIV504	მოსავალი კგ/მ ² -ზე	(5) საშუალო
ყურძნის წველის მახასიათებლები		
OIV505	შაქრების შემცველობა	(3) დაბალი
OIV506	საერთო შეფერილობა	(3) დაბალი
OIV508	წველის pH	(5) საშუალო

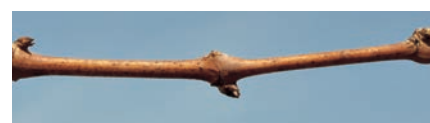

ბიოქიმიური მახასიათებლები

- საერთო ანტოციანები -
- პოლიფენოლები კანში -
- პოლიფენოლები წიპწაში -
- საერთო პოლიფენოლები -

ფენოლოგია

OIV301	კვირტის გაშლის დრო	10 აპრილი
-	ყვავილობის დასაწყისი	1-6 ივნისი
OIV303	მარცვლის სიმწიფის დასაწყისი	16 აგვისტო
-	მარცვლის სრული სიმწიფე	26 სექტემბერი

დვინისა და ყურძნის დახასიათება

სასუფრე დანიშნულების ჯიშის მ. რამიშვილის (1986) მიხედვით გაერთიანებულია საშუალო სიმწიფის პერიოდის ჯიშების ჯგუფში, არის შეხანვისუხარბიანი, ტრანსპორტაბელური, კანის ნორმალური სისქის.



საბაზპორტო ინფორმაცია

ნომერი კოლექციაში	GEO015-01-1973
შარცვლის ფერი	თეთრი
გამოყენება	სასუფრე
ტაქსონომია	<i>Vitis vinifera</i> L.
წარმოშობის ქვეყანა	საქართველო
ნიმუშის შესაბამისობა ადრეულიობასთან	დასტურდება ამპელოგრაფიულად და მიკროსატკლიტური მარკერებით

სინონიმები

არ არის ცნობილი

სახელის მნიშვნელობა

არ არის ცნობილი

ისტორიული ფაქტები და გავრცელება

სელექციური ჯიშის გამოყვანილია რევაზ კიკაჩიშვილის მიერ მებაღეობის, მევენახეობის და მეღვინეობის ინსტიტუტში.

გეოგრაფია: მოხლები ნიძრანგი და ალექსანდრიული მუსკატი, რაც დასტურდება მიკროსატკლიტური ანალიზითაც.

ჯიშის არსებობის მილოდ საკოლექციო ნარგაობებში.

ძირითადი ამპელოგრაფიული მახასიათებლები

ახალგაზრდა ყლორტი		
OIV001	ზრდის კონუსის განხილვა	(5) განხილი
OIV003	ზრდის კონუსზე გართმული შეხების ანტიციანური შეფერილობა	(3) სუსტი
OIV004	ზრდის კონუსზე გართმული შეხების სისწრაფე	(5) საშუალო
ყლორტი		
OIV006	დგომა (ახვევამდე)	(3) ნახევრად სწორმდგომა
OIV007	მუხლოშორისების შეფერვა ზურგის მხარეს	(1) მწვანე
OIV008	მუხლოშორისების შეფერვა მუცლის მხარეს	(2) მწვანე წითელი
OIV016	თანმიმდევრული პეკალების რაოდენობა	(1) ორი ან ნაკლები
ახალგაზრდა (მე-4) ფოთილი		
OIV051	ფოთლის ზედა მხარის შეფერილობა	(3) ბრინჯაოსფერი
OIV053	გართმული შეხების სისწრაფე ფოთლის ქვედა მხარეს, მთავარ ძარღვებს შორის	(7) ძლიერი
ზრდასრული ფოთილი		
OIV067	ფორმა	(2) სოლისებური
OIV068	ნაკვეთის რაოდენობა	(2) სამი
OIV070	მთავარი ძარღვების ანტიციანური შეფერილობა ფორფიტის ზედა მხარეს	(3) პირველ განტოტვამდე
OIV072	ფორფიტის გოფირება	(1) არ აქვს ან ძალიან სუსტი
OIV074	ფორფიტის პროფილი განივ ჭრილში	(3) ზევით აწეული კიდეებით
OIV075	ამბერეობები ფორფიტის ზედა მხარეს	(3) სუსტი
OIV076	კბილების ფორმა	(2) ორივე გვერდი სწორი
OIV079	ყუნწის ამონაკვეთის განხილვა / გადაფარვის ხარისხი	(3) ღია
OIV080	ყუნწის ამონაკვეთის ფუძის ფორმა	(3) V-ფორმის
OIV081-1	ღუზის არსებობა ფოთლის ყუნწის ამონაკვეთში	(9) არის
OIV081-2	ყუნწის ამონაკვეთის ძარღვებით შემოსაზღვრულობა	(1) არ არის
OIV083-2	კბილების არსებობა ფოთლის ზედა ამონაკვეთში	(1) არ არის
OIV084	გართმული ბუსუსების სისწრაფე ფოთლის ქვედა მხარეს, მთავარ ძარღვებს შორის	(1) არ არის ან ძალიან სუსტი



OIV087	სწორმდგომი ბუსუსების სისწინე ფოთმთავარ ძარღვზე ფინფიტის ქვედა მხარეზე	(1) არ აქვს ან ძალიან ხუსტი
OIV094	ზედა გვერდითი ამონაკვეთების სიღრმე	(5) საშუალო
ყვავილი		
OIV151	რეპროდუქტიული ორგანოები	-
რქა		
OIV103	ძირითადი ფერი	(2) მოყვავისფრო
OIV155	ბაზალური კვირტების (1-3) ფერტილობა	(5) საშუალო
მტკვანი		
OIV202	სიგრძე (ყუნწის გარეშე)	(7) გრძელი
OIV204	სიკუმსე	(3) თხელი
OIV206	ყუნწის სიგრძე	(3) მოკლე
OIV208	ფორმა	(2) კონუსური
OIV209	ფრთების რაოდენობა	(4) ხუთი-ექვსი
მარცვალი		
OIV220	სიგრძე	(5) საშუალო
OIV221	სიგანე	(5) საშუალო
OIV223	ფორმა	(3) მოკლე ელიფსური
OIV225	კანის ფერი	(1) მომწვანო მოყვითალო
OIV231	რბილობის ანტოციანური შეფერვლობის ინტენსიურობა	(1) არ აქვს
OIV235	რბილობის სიმკვრივე	(3) მკვრივი
OIV236	განსაკუთრებული გემო	(2) მუსკატური
OIV241	წიპწების არსებობა	(3) სრულფასოვანი
პროდუქტიულობის ელემენტები		
OIV351	ყლორტის ზრდის სიძლიერე	(7) ძლიერი
OIV502	ერთი მტკვანის წონა	(3) მცირე
OIV503	ერთი მარცვლის წონა	(3) დაბალი
OIV504	მოსავალი კგ/მ ² -ზე	(1) ძალიან დაბალი
ყურძნის წვენის მახასიათებლები		
OIV505	შაქრების შემცველობა	(3) დაბალი
OIV506	საერთო მჟავიანობა	(3) დაბალი
OIV508	წვენის pH	(3) დაბალი



ბიოქიმიური მახასიათებლები

- საერთო ანტოციანები -
- პოლიფენოლები კანში -
- პოლიფენოლები წიპწაში -
- საერთო პოლიფენოლები -

ფენოლოგია

- OIV301 კვირტის გაშლის დრო 22 აპრილი
- ყვავილობის დასაწყისი 6 ივნისი
- OIV303 მარცვლის სიმწიფის დასაწყისი 16 აგვისტო
- მარცვლის სრული სიმწიფე 26 სექტემბერი

ღვინისა და ყურძნის დანასიათება

სასუფრე დანიშნულების ჯიში.

ქართული საადრეო



საბაზორტო ინფორმაცია

ნომერი კოლექციაში	GEO015-13A-1973
შარცვლის ფერი	თეთრი
გამოყენება	სასუფრე
ტაქსონომია	<i>Vitis vinifera</i> L.
წარმოშობის ქვეყანა	საქართველო
ნიმუშის შესაბამისობა აღწერილობასთან	დასტურდება ამპელოგრაფიულად

სინონიმები, სახელის მნიშვნელობა
ქართული ადრეულა (რამიშვილი, 1986)

ისტორიული ფაქტები და გაფრცელება

სელექციური ჯიშის გამოყვანილია დიმიტრი ტაბიძის მიერ მეტაბოლის, მეკენანეობის და შედენეობის ინსტიტუტში.

გენეალოგია: შობლები - მადლენ ანუკეინი X ავოსტენა

მცირედ გაფრცელებული ჯიშის, თუმცა როგორც შეტად საადრეო სიმწიფის პერიოდის ჯიშის პერსპექტიულადაა მიხედული ქართლისა და თბილისის საგარეუბნო ზონისათვის.

ძირითადი ამპელოგრაფიული მახასიათებლები

ახალგაზრდა ყლორტი		
OIV001	ზრდის კონუსის გახსნილობა	(5) გახსნილი
OIV003	ზრდის კონუსზე გართხმული შებუსვის ანტოციანური შეფერვა	(1) არ არის ან ძალიან სუსტია
OIV004	ზრდის კონუსზე გართხმული შებუსვის სისწრავე	(5) საშუალო
ყლორტი		
OIV006	ღვამა (ანგეჰამდე)	(3) ნახევრად სწორმდგომი
OIV007	შუბლოშორისების შეფერვა ზურგის მხარეს	(1) მწვანე
OIV008	შუბლოშორისების შეფერვა მუცლის მხარეს	(2) მწვანე და წითელი
OIV016	თანმიმდევრული მწკალების რაოდენობა	(1) ორი ან ნაკლები
ახალგაზრდა (მე-4) ფოთოლი		
OIV051	ფოთლის ზედა მხარის შეფერილობა	(4) სპილენძისფერი-მოწითალო
OIV053	გართხმული შებუსვის სისწრავე ფოთლის ქვედა მხარეზე მთავარ ძარღვებს შორის	(1) არ არის ან ძალიან სუსტია
ზრდასრული ფოთოლი		
OIV067	ფირფიტის ფორმა	(2) სილინური
OIV068	ნაკვთების რაოდენობა	(3) ხუთი
OIV070	მთავარი ძარღვების ანტოციანური შეფერილობა ფირფიტის ზედა მხარეზე	(1) არ არის ან ძალიან სუსტია
OIV072	ფირფიტის გოფირება	(3) სუსტი
OIV074	ფირფიტის პროფილი განივ ქრისტი	
OIV075	ამობერილობები ფირფიტის ზედა მხარეზე	(3) საშუალო
OIV076	კბილების ფორმა	(2) ორივე გვერდი სწორი
OIV079	ყუნწის ამონაკვეთის გახსნილობა/ გადაფარვის ხარისხი	(3) ღია
OIV080	ყუნწის ამონაკვეთის ფუძის ფორმა	(2) {-ფორმის
OIV081-1	ღეზის არსებობა ფოთლის ყუნწის ამონაკვეთში	(9) არის
OIV081-2	ყუნწის ამონაკვეთის ძარღვებით შემოსაზღვრულობა	(1) არ არის შემოსაზღვრული
OIV083-2	კბილების არსებობა ფოთლის ზედა ამონაკვეთში	(1) არ არის
OIV084	გართხმული ბუსუსების სისწრავე მთავარ ძარღვებს შორის ფირფიტის ქვედა მხარეზე	(5) საშუალო
OIV087	სწორმდგომი ბუსუსების სისწრავე მთავარ ძარღვზე ფირფიტის ქვედა მხარეზე	(3) სუსტი
OIV094	ზედა გვერდითი ამონაკვეთების სიღრმე	(5) საშუალო

KARTULI SAADREO

ყვავილი		
OIV151	სუბროდუქტიული ორგანოები	(3) სრულად განვითარებული მტვრიანები და ვინცეცუში
რქა		
OIV103	ძირითადი ფერი	(2) ყავისფერი
OIV155	ბაზალური კვირტების (1-3) ფერტილობა	-
მტკვანი		
OIV202	სიგრძე (ყუნწის გარეშე)	(5) საშუალო
OIV204	სიკუმსე	(5) საშუალო
OIV206	ყუნწის სიგრძე	(1) საშუალო
OIV208	ფორმა	(2) კონუსური
OIV209	ფრთების რაოდენობა	(3) სამი-თხუთხე
მარცვლი		
OIV220	სიგრძე	(3) შიშველი
OIV221	სიგანე	-
OIV223	ფორმა	(2) სფერული
OIV225	კანის შეფერილობა	(1) მომწვანო-მოყვითალო
OIV231	რბილობის ანტიციანური შეფერილობის ინტენსივობა	(1) არ არის ან ძალიან სუსტი
OIV235	რბილობის სიმკვრივე	(1) რბილი
OIV236	განსაკუთრებული გემო	(1) არ არის
OIV241	წიპების არსებობა	(3) სრულფასოვანი
პროდუქტულობის ელემენტები		
OIV351	ყლორტის ზრდის სიძლიერე	-
OIV502	ერთი მტკვნის წონა	(3) მცირე
OIV503	ერთი მარცვლის წონა	(3) მცირე
OIV504	მოსავალი კგ/მ ² -ზე	(3) დაბალი
ყურძნის წვენის მახასიათებლები		
OIV505	შაქრების შემცველობა	(3) დაბალი
OIV506	საერთო შუაგვანობა	-
OIV508	წვენის pH	-



ბიოქიმიური მახასიათებლები

- საერთო ანტიციანები -
- პოლიფენოლები კანში -
- პოლიფენოლები წიპაში -
- საერთო პოლიფენოლები -

ფენოლოგია

OIV301	კვირტის გაშლის დრო	22 აპრილი
-	ყვავილობის დასაწყისი	1-6 ივნისი
OIV303	მარცვლის სიმწიფის დასაწყისი	6 აგვისტო
-	მარცვლის სრული სიმწიფე	5 სექტემბერი

დენისა და ყურძნის დანასიათება

ადგილობრივი მოსმარების სასურველ დანიშნულებს საადრეო სიმწიფის ჯიშის მ. რამიშვილის (1986) მისედეგით თხელკანინი, საშუალო გემო, წყლიანი ნაყოფი.



საბაზპორტო ინფორმაცია	
ნომერი კოლექციაში	GEO015-03B-1973
შარცვლის ფერი	თეთრი
გამოყენება	სასუფრე
ტაქსონომია	<i>Vitis vinifera</i> L.
წარმოშობის ქვეყანა	საქართველო
ნიმუშის შესაბამისობა აღწერილობასთან	სწვა აღწერილობა არ არის ცნობილი

სინონიმები, სახელის მნიშვნელობა
 არ არის ცნობილი

ისტორიული ფაქტები და გავრცელება

დეტალური ინფორმაცია ფორმის შესახებ არ მოგვეპოვება. საგარაუდოდ, ის შეიძლება შექმნილი იყოს ან სასოფლო-სამეურნეო ინსტიტუტის, ან მეზღვეობის, მევენახეობის და მეღვინეობის ინსტიტუტის სელექციური პროგრამების ფარგლებში 1973 წლამდე. მიკროსატელიტური ანალიზის მხედვეთ ერთ-ერთი მშობელია აღეჭრისანდრეული მუსკატი. სელექციური ფორმა დაცულია მხოლოდ ამ კოლექციაში.

ძირითადი ამჟღავნებელი მახასიათებლები

ახალგაზრდა ყლორტი		
OIV001	ზრდის კონუსის განხილვა	(5) ღია
OIV003	ზრდის კონუსზე გართხმული შეხუსვის ანტოციანური შეფერილობა	(3) სუსტი
OIV004	ზრდის კონუსზე გართხმული შეხუსვის სისწორე	(7) ძლიერი
ყლორტი		
OIV006	დღომა (ანგეგამდე)	(5) ჰორიზონტალური
OIV007	მუხლოშორისების შეფერვა ზურგის მხარეს	(1) მწვანე
OIV008	მუხლოშორისების შეფერვა მუცლის მხარეს	(2) მწვანე წითლით
OIV016	თანამდევრული მწკალების რაოდენობა	(1) ორი ან ნაკლები
ახალგაზრდა (მე-4) ფოთოლი		
OIV051	ფოთლის ზედა მხარის შეფერილობა	(2) ყვითელი
OIV053	გართხმული შეხუსვის სისწორე ფოთლის ქვედა მხარეს, მთავარ ძარღვებს შორის	(7) ძლიერი
ზრდასრული ფოთოლი		
OIV067	ფორმა	(3) ხუთკუთხა
OIV068	ნაკვების რაოდენობა	(3) ხუთი
OIV070	მთავარი ძარღვების ანტოციანური შეფერილობა ფორფიტის ზედა მხარეს	(1) არ აქვს
OIV072	ფორფიტის გოფირება	(1) არ აქვს ან ძალიან სუსტი
OIV074	ფორფიტის პროფილი განივ ქრელში	(3) ზემოთ აკმცილი
OIV075	ამობერილობები ფორფიტის ზედა მხარეს	(1) კიდევით არ აქვს ან ძალიან სუსტი
OIV076	კბილების ფორმა	(3) ორივე გვერდი ამოწევილი
OIV079	ყუნწის ამონაკვეთის განხილვა / გადაფარვის ხარისხი	(3) ღია
OIV080	ყუნწის ამონაკვეთის ფუძის ფორმა	(1) U-ფორმის
OIV081-1	ღუნწის არსებობა ფოთლის ყუნწის ამონაკვეთში	(1) არ არის
OIV081-2	ყუნწის ამონაკვეთის ძარღვებით შემოსაზღვრულობა	(1) არ არის
OIV083-2	კბილების არსებობა ფოთლის ზედა ამონაკვეთში	(1) არ არის
OIV084	გართხმული ბუსუსების სისწორე ფოთლის ქვედა მხარეს, მთავარ ძარღვებს შორის	(5) საშუალო



OIV087	სწორმდგომი ბუსუსების სინშირე ფითლის ქვედა მხარეს, მთავარ ძარღვებს შორის	(1) არ აქვს ან ძალიან სუსტი
OIV094	ზედა გვერდითი ამონაკვეთების სიღრმე	(3) პატარა
ყვავილი		
OIV151	რეპროდუქტიული ორგანოები	-
რქა		
OIV103	ძირითადი ფერი	-
OIV155	ბაზალური კვირტების (1-3) ფერტილობა	(1) ძალიან მცირე
მტკვანი		
OIV202	სიგრძე (ყუნწის გარეშე)	(3) მოკლე
OIV204	სიკუმსე	(3) თხელი
OIV206	ყუნწის სიგრძე	(3) მოკლე
OIV208	ფორმა	(2) კონუსური
OIV209	ფრთების რაოდენობა	(3) სამი-ოთხი
მარცვალი		
OIV220	სიგრძე	(5) საშუალო
OIV221	სიგანე	(3) მცირე
OIV223	ფორმა	(3) მოკლე კლიფსური
OIV225	კანის ფერი	(1) მომწვანო-მოყვითალო
OIV231	რბილობის ანტოციანური შეფერილობის ინტენსიურობა	(1) არ აქვს ან ძალიან სუსტი
OIV235	რბილობის სიმკვრივე	(2) საშუალო
OIV236	განსაკუთრებული გემო	(1) არ არია
OIV241	წიპწების არსებობა	(3) სრულფასოვანი
პროდუქტულობის კლემენტები		
OIV351	ყლორტის ზრდის სიძლიერე	(3) სუსტი
OIV502	ერთი მტკვანის წონა	-
OIV503	ერთი მარცვლის წონა	(3) მცირე
OIV504	მისაფალი კვ/მ ² -ზე	-
ყურძნის წვენი მახასიათებლები		
OIV505	შაქრების შემცველობა	(3) დაბალი
OIV506	საერთო მჟავიანობა	(7) მაღალი
OIV508	წვენი pH	(3) დაბალი



ბიოქიმიური მახასიათებლები

- საერთო ანტოციანები -
- პოლიფენოლები კანში -
- პოლიფენოლები წიპწაში -
- საერთო პოლიფენოლები -

ფენოლოგია

OIV301	კვირტის გაშლის დრო	2 მაისი
-	ყვავილობის დასაწყისი	11 ივნისი
OIV303	მარცვლის სიმწიფის დასაწყისი	26 აგვისტო
-	მარცვლის სრული სიმწიფე	15 სექტემბერი

ღვინისა და ყურძნის დანახაობა

სასუფრე დანიშნულების.



საბაზორტო ინფორმაცია	
ნომერი კოლექციაში	GEO015-04A-1973
მარცვლის ფერი	თეთრი
გამოყენება	სადგინე
ტაქსონომია	<i>Vitis vinifera</i> L.
წარმოშობის ქვეყანა	საქართველო
ნიმუშის შესაბამისობა აღწერილობასთან	სწვა აღწერილობა არ არის ცნობილი

სინონიმები, სახელის მნიშვნელობა
 არ არის ცნობილი

ისტორიული ფაქტები და გავრცელება
 დეტალური ინფორმაცია არ მოგვეძიებია. სავარაუდოდ, ის შეიძლება შექმნილი იყოს ან სასოფლო-სამეურნეო ინსტიტუტის, ან მეტადეობის, მევენახეობის და მეღვინეობის ინსტიტუტის სელექციური პროგრამების ფარგლებში 1973 წლამდე.

უცნობია მშობელი წყვილები. მიკროსატელიტური მარკერების მსხედვით ერთ-ერთი მშობელია ალექსანდრული მუსკატი.

სელექციური ფორმა დაცულია მხოლოდ ამ კოლექციაში.



ძირითადი ამჟღავნებელი მახასიათებლები

ასალგაზრდა ყლორტი		
OIV001	ზრდის კონუსის გახსნილობა	(5) ღია
OIV003	ზრდის კონუსზე გართხმული შებუსვის ანტიციანიური შეფერილობა	(1) არ აქვს ან ძალიან სუსტი
OIV004	ზრდის კონუსზე გართხმული შებუსვის სისწრაფე	(3) სუსტი
ყლორტი		
OIV006	დგომა (ანგეჟამდე)	(5) ჰორიზონტალური
OIV007	მუხლოშორისების შეფერვა ზურგის მხარეს	(1) მწვანე
OIV008	მუხლოშორისების შეფერვა მუცლის მხარეს	(1,2) მწვანე, მწვანე-წითლი
OIV016	თანმიმდევრული მწკალების რაოდენობა	(1) ორი ან ნაკლები
ასალგაზრდა (მე-4) ფოთოლი		
OIV051	ფოთლის ზედა მხარის შეფერილობა	(3) ბრინჯაოსფერი
OIV053	გართხმული შებუსვის სისწრაფე ფოთლის ქვედა მხარეს, მთავარ ძარღვებს შორის	(5) საშუალო
ზრდასრული ფოთოლი		
OIV067	ფორმა	(3) ხუთკუთხა
OIV068	ნაკვების რაოდენობა	(3) ხუთი
OIV070	მთავარი ძარღვების ანტიციანიური შეფერილობა ფორფიტის ზედა მხარეს	(1) არ აქვს
OIV072	ფორფიტის გოფირება	(1) არ აქვს ან ძალიან სუსტი
OIV074	ფორფიტის პროფილი განივ კრილში	(2/3) V-ფორმის ან ზემოთ აკეცილი
OIV075	ამობერილობები ფორფიტის ზედა მხარეს	(1) არ აქვს ან ძალიან სუსტი
OIV076	კბილების ფორმა	(2) ორივე გვერდი სწორი
OIV079	ყუნწის ამონაკვეთის გახსნილობა / გადაფარვის ხარისხი	(3) ღია
OIV080	ყუნწის ამონაკვეთის ფუძის ფორმა	(1) U-ფორმის
OIV081-1	ღუზის არსებობა ფოთლის ყუნწის ამონაკვეთში	(1) არ არის
OIV081-2	ყუნწის ამონაკვეთის ძარღვებით შემოსაზღვრულობა	(1) არ არის
OIV083-2	კბილების არსებობა ფოთლის ზედა ამონაკვეთში	(1) არ არის



OIV084	გართხმული ბუხუსების სისწორე ფოთლის ქვედა მხარეს, მთავარ ძარღვებს შორის	(7) ძლიერი
OIV087	სწორმდგომი ბუხუსების სისწორე ფოთლის ქვედა მხარეს, მთავარ ძარღვებს შორის	(3) სუსტი
OIV094	ზედა გვერდითი ამონაკვეთების სიღრმე	(1) არ აქვს ან ძალიან პატარა
ყვავილი		
OIV151	რეპროდუქტიული ორგანოები	(3) თისქესიანი
რქა		
OIV103	ძირითადი ფერი	-
OIV155	ბაზალური კვარტების (1-3) ფერტილობა	(1) ძალიან მცირე
შტეკანი		
OIV202	სიგრძე (ყუნწის გარეშე)	(5) საშუალო
OIV204	სიკუმსე	(3) ოხელი
OIV206	ყუნწის სიგრძე	(1) ძალიან მოკლე
OIV208	ფორმა	(1,2) ცილინდრული, კონუსური
OIV209	ფრთხების რაოდენობა	(2) ერთი-ორი
მარცვალი		
OIV220	სიგრძე	(5) საშუალო
OIV221	სიგანე	(3) მცირე
OIV223	ფორმა	(2) სფერული
OIV225	კანის შეფერილობა	(6) მუქი წითელი - იისფერი
OIV231	რბილობის ანტოციანური შეფერილობის ინტენსიურობა	(1) არ აქვს ან ძალიან სუსტი
OIV235	რბილობის სიმკვრივე	(2) საშუალო
OIV236	განსაკუთრებული გემო	(2) მუსკატური
OIV241	წიბვების არსებობა	(3) სრულფასოვანი
პროდუქტიულობის ელემენტები		
OIV351	ყლორტის ზრდის სიძლიერე	(5) საშუალო
OIV502	ერთი მტკეპნის წონა	(1) ძალიან მცირე
OIV503	ერთი მარცვლის წონა	(3) მცირე
OIV504	მოსავალი კგ/მ ² -ზე	-
ყურძნის წვენი მახასიათებლები		
OIV505	შაქრების შემცველობა	(7) მაღალი
OIV506	საერთო მჟავიანობა	(3) დაბალი
OIV508	წვენი pH	(5) საშუალო

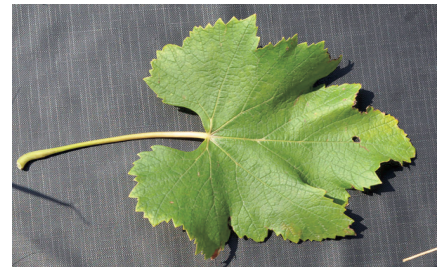

ბიოქიმიური მახასიათებლები

- საერთო ანტოციანები -
- პოლიფენოლები კანში -
- პოლიფენოლები წიაღწაში -
- საერთო პოლიფენოლები -

ფენოლოგია

- OIV301 კვარტის გაშლის დრო 22 აპრილი
- ყვავილობის დასაწყისი 6 ივნისი
- OIV303 მარცვლის სიმწიფის დასაწყისი 16-25 აგვისტო
- მარცვლის სრული სიმწიფე 15-26 სექტემბერი

ღვინისა და ყურძნის დანასიათება

საღვინე დანიშნულების.

ფორმა №32



საბაზორტო ინფორმაცია	
ნომერი კოლექციაში	GEO015-04B-1973
შარცვლის ფერი	თეთრი
გამოყენება	სასუფრე-სადღესე
ტაქსონომია	<i>Vitis vinifera</i> L.
წარმოშობის ქვეყანა	საქართველო
ნიმუშის შესაბამისობა აღწერილობასთან	სწვა აღწერილობა არ არის ცნობილი

სინონიმები, სახელის მნიშვნელობა არ არის ცნობილი

ისტორიული ფაქტები და გავრცელება

დეტალური ინფორმაცია არ მოგვეძიებოდა. საგარეოდ, ის შეიძლება შექმნილი იყოს ან სასოფლო-სამეურნეო ინსტიტუტის, ან მეტადეობის, მევენახეობის და მეღვინეობის ინსტიტუტის სელექციური პროგრამების ფარგლებში 1973 წლამდე.

უცნობია მშობელი წყვილები. მიკროსატელიტური მარკერების მსხედვით ერთ-ერთი მშობელია ალექსანდრეული მუსკატი.

სელექციური ფორმა დაცულია მხოლოდ ამ კოლექციაში.



ძირითადი ამპელოგრაფიული მახასიათებლები

ახალგაზრდა ყლორტი		
OIV001	ზრდის კონუსის გახსნილობა	(5) ღია
OIV003	ზრდის კონუსზე გართხმული შებუსვის ანტიციანიური შეფერილობა	(1) არ აქვს ან ძალიან სუსტი
OIV004	ზრდის კონუსზე გართხმული შებუსვის სისწრაფე	(3) სუსტი
ყლორტი		
OIV006	ღვთა (ახვევამდე)	(3) ნახევრად სწორმდგომი
OIV007	მუხლოშორისების შეფერვა ზურგის მხარეს	(1) მწვანე
OIV008	მუხლოშორისების შეფერვა მუცლის მხარეს	(2) მწვანე წითლით
OIV016	თანამდევრული მწკალების რაოდენობა	(1) ორი ან ნაკლები
ახალგაზრდა (მე-4) ფოთოლი		
OIV051	ფოთლის ზედა მხარის შეფერილობა	(3) ბრინჯაოსფერი
OIV053	გართხმული შებუსვის სისწრაფე ფოთლის ქვედა მხარეზე, მთავარ ძარღვებს შორის	(3) სუსტი
ზრდასრული ფოთოლი		
OIV067	ფირფიტის ფორმა	(3) ხუთკუთხა
OIV068	ნაკვების რაოდენობა	(3) ხუთი
OIV070	მთავარი ძარღვების ანტიციანიური შეფერილობა ფირფიტის ზედა მხარეს	(1) არ აქვს
OIV072	ფირფიტის გოფორიება	(3) სუსტი
OIV074	ფირფიტის პროფილი განივ ქრილში	(3) ზემოთ აკეცილი კედლებით
OIV075	ამობერილობები ფირფიტის ზედა მხარეს	(1) არ აქვს ან ძალიან სუსტი
OIV076	კბილების ფორმა	(2) ორივე გვერდი სწორი
OIV079	ყუნწის ამონაკვეთის გახსნილობა / გადაფარვის ხარისხი	(5) დახურული
OIV080	ყუნწის ამონაკვეთის ფუძის ფორმა	(1) V-ფორმის
OIV081-1	ყუნწის არსებობა ფოთლის ყუნწის ამონაკვეთში	(9) აქვს
OIV081-2	ყუნწის ამონაკვეთის ძარღვებით შემოსაზღვრელობა	(2) ერთ მხარეს
OIV083-2	კბილების არსებობა ფოთლის ზედა ამონაკვეთში	(1) არ აქვს
OIV084	გართხმული ბუსუსების სისწრაფე ფოთლის ქვედა მხარეს, მთავარ ძარღვებს შორის	(1) არ აქვს ან ძალიან სუსტი



OIV087	სწორმდგომი ბუსუსების სისწორე ფოთლის ქვედა მხარეს, მთაფარ ძარღვზე	(5) საშუალო
OIV094	ზედა გვერდითი ამონაკვეთების სიღრმე	(3) პატარა
ყვავილი		
OIV151	რეპროდუქტიული ორგანოები	-
რქა		
OIV103	ძირითადი ფერი	-
OIV155	ბაზალური კვირტების (1-3) ფერტილობა	(1) ძალიან დაბალი
მტკვანი		
OIV202	სიგრძე (ყუნწის გარეშე)	(5) საშუალო
OIV204	სიკუმსე	(3) თხელი
OIV206	ყუნწის სიგრძე	(3) მოკლე
OIV208	ფორმა	(1) ცალინდრული
OIV209	ფოთლების რაოდენობა	(3) სამი-ოთხი
მარცვალი		
OIV220	სიგრძე	(5) საშუალო
OIV221	სიგანე	(3) მცირე
OIV223	ფორმა	(3) მოკლე კლიფსური
OIV225	კანის შეფერილობა	(1) მოშწვანი
OIV231	რბილობის ანტოციანური შეფერილობის ინტენსივობა	(1) არ არის ან ძალიან სუსტი
OIV235	რბილობის სიმკვრივე	(2) საშუალო
OIV236	განსაკუთრებული გემო	(1) არ არის
OIV241	წიპების არსებობა	(3) სრულფასოვანი
პროდუქტულობის ელემენტები		
OIV351	ყლორტის ზრდის სიძლიერე	(5) საშუალო
OIV502	ერთი მტკვნის წონა	(1) ძალიან მცირე
OIV503	ერთი მარცვლის წონა	(3) მცირე
OIV504	მისაგალი კვ/მ ² -ზე	-
ყურძნის წვენი მახასიათებლები		
OIV505	შაქრების შემცველობა	(5) საშუალო
OIV506	საერთო მჟავიანობა	(5) საშუალო
OIV508	წვენი pH	(5) საშუალო

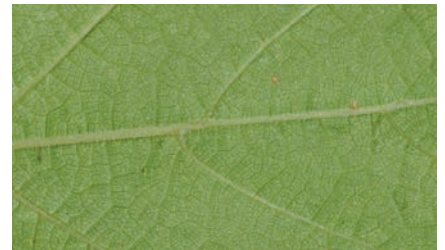

ბიოქიმიური მახასიათებლები

- საერთო ანტოციანები -
- პოლიფენოლები კანში -
- პოლიფენოლები წიპაში -
- საერთო პოლიფენოლები -

ფენოლოგია

- OIV301 კვირტის გაშლის დრო 2 მაისი
- ყვავილობის დასაწყისი 16 ივნისი
- OIV303 მარცვლის სიმწიფის დასაწყისი 16-25 აგვისტო
- მარცვლის სრული სიმწიფე 26 სექტემბერი

ღვინისა და ყურძნის დანახაობა

სასუფრე-სადგინე დანიშნულების.



საბაზბორტო ინფორმაცია	
ნომერი კოლექციაში	GEO015-05B-1973
მარცვლის ფერი	სასუფრე
გამოყენება	თეთრი
ტაქსონომია	<i>Vitis vinifera</i> L.
წარმოშობის ქვეყანა	საქართველო
ნიმუშის შესაბამისობა აღწერილობასთან	სხვა აღწერილობა არ არის ცნობილი

სინონიმები, სახელის მნიშვნელობა
 არ არის ცნობილი

ისტორიული ფაქტები და გავრცელება

დეტალური ინფორმაცია არ მოგვემოყვება. საგარეოდ, ის შეიძლება შექმნილი იყოს ან სასოფლო-სამეურნეო ინსტიტუტის, ან მეტადეობის, მევენახეობის და მეღვინეობის ინსტიტუტის სელექციური პროგრამების ფარგლებში 1973 წლამდე.

უცნობია მშობელი წყვილები. მიკროსატელიტური მარკერების მისედვით მშობელი წყვილია ალექსანდრიული მუსკატი და განჯური (ტაბრაზი).

სელექციური ფორმა დაცულია მხოლოდ ამ კოლექციაში.

ძირითადი ამპელოგრაფიული მახასიათებლები

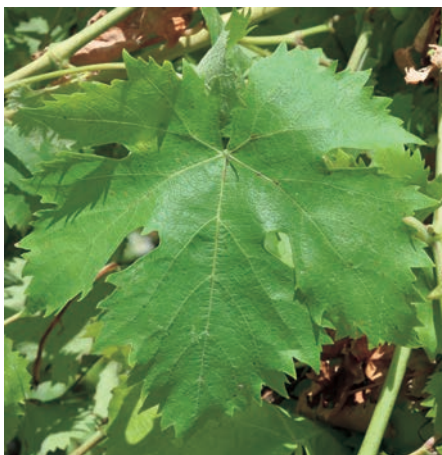

ასალგაზრდა ყლორტი		
OIV001	ზრდის კონუსის გახსნილობა	(5) ღია
OIV003	ზრდის კონუსზე გართხმული შებუსვის ანტიციანიური შეფერილობა	(7) ძლიერი
OIV004	ზრდის კონუსზე გართხმული შებუსვის სისმინე	(3) სუსტი
ყლორტი		
OIV006	დგომა (ანგეგამდე)	(3) ნახევრად სწორმდგომი
OIV007	მუხლოშორისების შეფერვა ზურგის მხარეს	(1) მწვანე
OIV008	მუხლოშორისების შეფერვა მუცლის მხარეს	(2) მწვანე წითლით
OIV016	თანამდევრული მწკალების რაოდენობა	(1) ორი ან ნაკლები

ასალგაზრდა (მე-4) ფოთოლი		
OIV051	ფოთლის ზედა მხარის შეფერილობა	(3) ბრინჯაოსფერი
OIV053	გართხმული შებუსვის სისმინე ფოთლის ქვედა მხარეს, მთავარ ძარღვებს შორის	(1) არ აქვს ან ძალიან სუსტი

ზრდასრული ფოთოლი		
OIV067	ფორმა	(3) ხუთკუთხა
OIV068	ნაკვების რაოდენობა	(3) ხუთი
OIV070	მთავარი ძარღვების ანტიციანიური შეფერილობა ფორფიტის ზედა მხარეზე	(1) არ არის
OIV072	ფორფიტის გოფორნება	(3) სუსტი
OIV074	ფორფიტის პროფილი განივ ჭრილში	(4) ქვემოთ ჩამოშვებული კიდევით
OIV075	ამობერილობები ფორფიტის ზედა მხარეზე	(1) არ აქვს ან ძალიან სუსტი
OIV076	კბილების ფორმა	(2) ორივე გვერდი სწორი
OIV079	ყუნწის ამონაკვეთის გახსნილობა / გადაფარვის ხარისხი	(3) ღია
OIV080	ყუნწის ამონაკვეთის ფუძის ფორმა	(3) V-ფორმის
OIV081-1	ღეზის არსებობა ფოთლის ყუნწის ამონაკვეთში	(9) არის
OIV081-2	ყუნწის ამონაკვეთის ძარღვებით შემოსაზღვრულობა	(1) არ არის
OIV083-2	კბილების არსებობა ფოთლის ზედა ამონაკვეთში	(9) არის



OIV084	გართხმული ბუხუსების სისწორე ფოთლის ქვედა მხარეს, მთავარ ძარღვებს შორის	(3) სუსტი
OIV087	სწორმდგომი ბუხუსების სისწორე ფოთლის ქვედა მხარეს, მთავარ ძარღვებს შორის	(3) სუსტი
OIV094	ზედა გვერდითი ამონაკვეთების სიღრმე	(5) საშუალო
ყვავილი		
OIV151	რეპროდუქტიული ორგანოები	
რქა		
OIV103	ძირითადი ფერი	-
OIV155	ბაზალური კვანძების (1-3) ფერტილობა	(1) ძალიან მცირე
მტკვანი		
OIV202	სიგრძე (ყუნწის გარეშე)	(5) საშუალო
OIV204	სიკუმსე	(3) თხელი
OIV206	ყუნწის სიგრძე	(3) მოკლე
OIV208	ფორმა	(2) კონუსური
OIV209	ფრთხების რაოდენობა	(2) ერთი-ორი
მარცვალი		
OIV220	სიგრძე	(7) გრძელი
OIV221	სიგანე	(3) მცირე
OIV223	ფორმა	(4) მოგრძო ელიფსური
OIV225	კანის ფერი	(1) მომწვანო მოყვითალო
OIV231	რბილობის ანტოციანური შეფერილობის ინტენსიურობა	(1) არ აქვს ან ძალიან სუსტი
OIV235	რბილობის სიმკვრივე	(2) საშუალო
OIV236	განსაკუთრებული გემო	(1) არ აქვს
OIV241	წიპწების არსებობა	(3) სრულფასოვანი
პროდუქტიულობის ელემენტები		
OIV351	ყლორტის ზრდის სიძლიერე	(7) ძლიერი
OIV502	ერთი მტკვანის წონა	(3) მცირე
OIV503	ერთი მარცვლის წონა	(3) მცირე
OIV504	მოსავალი კვ/მ ² -ზე	-
ყურძნის წვენის მახასიათებლები		
OIV505	შაქრების შემცველობა	(5) საშუალო
OIV506	საერთო მჟავიანობა	(3) დაბალი
OIV508	წვენის pH	(5) საშუალო



ბიოქიმიური მახასიათებლები

- საერთო ანტოციანები -
- პოლიფენოლები კანში -
- პოლიფენოლები წიპწაში -
- საერთო პოლიფენოლები -

ფენოლოგია

OIV301	კვირტის გაშლის დრო	22 აპრილი
-	ყვავილობის დასაწყისი	6-11 ივნისი
OIV303	მარცვლის სიმწიფის დასაწყისი	16-25 აგვისტო
-	მარცვლის სრული სიმწიფე	24 სექტემბერი

ღვინისა და ყურძნის დანახაობა

სასუფრე დანიშნულების. კარგი ვიზუალური შეხედულების.



საბაზბორტო ინფორმაცია	
ნომერი კოლექციაში	GEO015-06A-1973
შარცვლის ფერი	ვარდისფერი
გამოყენება	სადვინე-სასუფრე
ტაქსონომია	<i>Vitis vinifera</i> L.
წარმოშობის ქვეყანა	საქართველო
ნიმუშის შესაბამისობა აღწერილობასთან	სხვა აღწერილობა არ არის ცნობილი

სინონიმები, სახელის მნიშვნელობა
 არ არის ცნობილი

ისტორიული ფაქტები და გავრცელება

დეტალური ინფორმაცია ფორმის შესახებ არ მოგვეპოვება. საგარაუდოდ, ის შეიძლება შექმნილი იყოს ან სასოფლო-სამეურნეო ინსტიტუტის ან მეზღვევის, მევენახეობის და მეღვინეობის ინსტიტუტის სელექციური პროგრამების ფარგლებში 1973 წლამდე. უცნობია მშობელი წყვილებიც. მიკროსატელიტური მარკერების მსხედვით ერთ-ერთი მშობელია ალექსანდრეული მუსკატი. სელექციური ფორმა დაცულია მხოლოდ ამ კოლექციაში.

ძირითადი ამპელოგრაფიული მახასიათებლები

ახალგაზრდა ყლორტი		
OIV001	ზრდის კონუსის გახსნილობა	(5) ღია
OIV003	ზრდის კონუსზე გართხმული შებუსვის ანტოციანური შეფერილობა	(5) საშუალო
OIV004	ზრდის კონუსზე გართხმული შებუსვის სისწრაფე	(3) სუსტი
ყლორტი		
OIV006	დგომა (ახვევამდე)	(3) ნახევრად სწორმდგომი
OIV007	მუხლეთოროსების შეფერვა ზურგის მხარეს	(1) მწკანე
OIV008	მუხლეთოროსების შეფერვა მუცლის მხარეს	(3) წითელი
OIV016	თანამდებრული პწკალების რაოდენობა	(1) ორი ან ნაკლები
ახალგაზრდა (მე-4) ფოთილი		
OIV051	ფოთლის ზედა მხარის შეფერილობა	(3) ბრინჯაოსფერი
OIV053	გართხმული შებუსვის სისწრაფე ფოთლის ქვედა მხარეს, მთავარ ძარღვებს შორის	(5) საშუალო
ზრდასრული ფოთილი		
OIV067	ფირფიტის ფორმა	(3) ხუთკუთხა
OIV068	ნაკვეთების რაოდენობა	(3) ხუთი
OIV070	მთავარი ძარღვების ანტოციანური შეფერილობა ფირფიტის ზედა მხარეზე	(2) მხოლოდ ყუნწის ამონაკვეთთან
OIV072	ფირფიტის გოფირება	(3) სუსტი
OIV074	ფირფიტის პროფილი განივ ჭრილში	(4/3) ქვემოთ ჩამოშვებული / ზემოთ აკეცილი კიდეებით
OIV075	ამობერილობები ფირფიტის ზედა მხარეს	(3) სუსტი
OIV076	კბილების ფორმა	(3) ორივე გვერდი ამოწმეკელი
OIV079	ყუნწის ამონაკვეთის გახსნილობა / გადაფარვის ხარისხი	(3) ღია
OIV080	ყუნწის ამონაკვეთის ფუძის ფორმა	(1) U-ფორმის
OIV081-1	დეზის არსებობა ფოთლის ყუნწის ამონაკვეთში	(9) არის
OIV081-2	ყუნწის ამონაკვეთის ძარღვებით შემოსაზღვრულობა	(1) არ არის
OIV083-2	კბილების არსებობა ფოთლის ზედა ამონაკვეთში	(9) არის



OIV084	გართხმული ბუსუსების სისწინე ფოთლის ქვედა მხარეს, მთავარ ძარღვებს შორის	(3) სუსტი
OIV087	სწორმდგომი ბუსუსების სისწინე ფოთლის ქვედა მხარეს, მთავარ ძარღვებს შორის	(5) საშუალო
OIV094	ზედა გვერდითი ამონაკვთების სიდრძე	(7) ღრმა
ყვავილი		
OIV151	რეპროდუქტიული ორგანოები	-
რქა		
OIV103	ძირითადი ფერი	-
OIV155	ბაზალური კვირტების (1-3) ფერტილობა	(1) დაბალი
მტკვანი		
OIV202	სიგრძე (ყუნწის გარეშე)	(5) საშუალო
OIV204	სიკუმსე	(3) ოსელი
OIV206	ყუნწის სიგრძე	(7) გრძელი
OIV208	ფორმა	(2) კონუსური
OIV209	ფრთების რაოდენობა	(3/2) სამი-ოთხი ან ურთი-ორი
მარცვალი		
OIV220	სიგრძე	(5) საშუალო
OIV221	სიგანე	(5) საშუალო
OIV223	ფორმა	(3) მოკლე კლიფსური
OIV225	კანის ფერი	(2) გარდისფერი
OIV231	რბილობის ანტოციანური შეფერილობის ინტენსიურობა	(1) არ აქვს ან ძალიან სუსტი
OIV235	რბილობის სიმკვრივე	(2) საშუალო
OIV236	განსაკუთრებული გემო	(2) მუსკატური
OIV241	წიბვების არსებობა	(3) სრულფასოვანი
პროდუქტიულობის ელემენტები		
OIV351	ყლორტის ზრდის სიძლიერე	(7) ძლიერი
OIV502	ერთი მტკვანის წონა	(3) მცირე
OIV503	ერთი მარცვლის წონა	(3) მცირე
OIV504	მოსავალი კგ/მ ² -ზე	-
ყურძნის წვენი მახასიათებლები		
OIV505	შაქრების შექცევლობა	(5) საშუალო
OIV506	საერთო მჟავიანობა	(5) საშუალო
OIV508	წვენი pH	(3) დაბალი

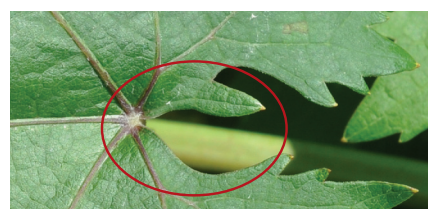
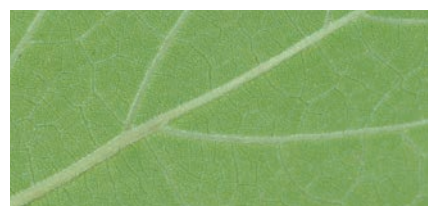

ბიოქიმიური მახასიათებლები

- საერთო ანტოციანები -
- პოლიფენოლები კანში -
- პოლიფენოლები წიბვაში -
- საერთო პოლიფენოლები -

ფენოლოგია

OIV301	კვირტის გაშლის დრო	22 აპრილი
-	ყვავილობის დასაწყისი	16 ივნისი
OIV303	მარცვლის სიმწიფის დასაწყისი	16 აგვისტო
-	მარცვლის სრული სიმწიფე	24-26 სექტემბერი

ღვინისა და ყურძნის დამამდიანებელი

სადგინე დანიშნულების. შესაძლებელია სასუფრედაც იქნეს გამოყენებული.



საბაზორტო ინფორმაცია

ნომერი კოლექციაში	GEO015-06B-1973
მარცვლის ფერი	თეთრი
გამოყენება	სადვინე-სასუფრე
ტაქსონომია	Vitis vinifera L.
წარმოშობის ქვეყანა	საქართველო
ნიმუშის შესაბამისობა აღწერილობასთან	სხვა აღწერილობა არ არის ცნობილი

სინონიმები, სახელის მნიშვნელობა
არ არის ცნობილი

ისტორიული ფაქტები და გავრცელება

დეტალური ინფორმაცია არ მოგვემოყვება. საგარეოდ, ის შეიძლება შექმნილი იყოს ან სასოფლო-სამეურნეო ინსტიტუტის, ან მეზღვევის, მევენახეობის და მეღვინეობის ინსტიტუტის სელექციური პროგრამების ფარგლებში 1973 წლამდე. უცნობია მშობელი წყვილები: მიკროსატელიტური მარკერების მიხედვით ერთ-ერთი მშობელია ალექსანდრიული მუსკატი. სელექციური ფორმა დაცულია მხოლოდ ამ კოლექციაში.

ძირითადი ამპელოგრაფიული მახასიათებლები

ასალგაზრდა ყლორტი		
OIV001	ზრდის კონუსის გახსნილობა	(5) ღია
OIV003	ზრდის კონუსზე გართმული შეხუსვის ანტიციანური შეფერილობა	(1) არ აქვს ან ძალიან სუსტი
OIV004	ზრდის კონუსზე გართმული შეხუსვის სისწივე	(1) არ აქვს ან ძალიან სუსტი
ყლორტი		
OIV006	დგომა (ახვევამდე)	(5) პიროზონტალური
OIV007	მუხლოშორისების შეფერვა ზურგის მხარეს	(1) მწვანე
OIV008	მუხლოშორისების შეფერვა მუცლის მხარეს	(2) მწვანე წითლით
OIV016	თანმიმდევრული ბუკალების რაოდენობა	(1) ორი ან ნაკლები
ასალგაზრდა (მე-4) ფოთილი		
OIV051	ფოთლის ზედა მხარის შეფერილობა	(2) ყვითელი
OIV053	გართმული შეხუსვის სისწივე ფოთლის ზედა მხარეს, მთავარ ძარღვებს შორის	(1) არ აქვს ან ძალიან სუსტი
ზრდასრული ფოთილი		
OIV067	ფორმა	(3) ხუთკუთხა
OIV068	ნაკვთების რაოდენობა	(3) ხუთი
OIV070	მთავარი ძარღვების ანტიციანური შეფერილობა ფინფიტის ზედა მხარეს	(1) არ აქვს
OIV072	ფინფიტის გოფირება	(1) არ აქვს ან ძალიან სუსტი
OIV074	ფინფიტის პროფილი განეჭრილში	(3) ზემოთ აკეცილი კიდევით
OIV075	ამბერილობები ფინფიტის ზედა მხარეს	(1) არ აქვს ან ძალიან სუსტი
OIV076	კბილების ფორმა	(3) ორივე გვერდი ამოწნეული
OIV079	ყუნწის ამონაკვეთის გახსნილობა / გადაფარვის ხარისხი	(5) დახურული
OIV080	ყუნწის ამონაკვეთის ფუძის ფორმა	(2) {-ფორმის
OIV081-1	დეწის არსებობა ფოთლის ყუნწის ამონაკვეთში	(9) აქვს
OIV081-2	ყუნწის ამონაკვეთის ძარღვებით შემოსაზღვრულობა	(1) არ არის
OIV083-2	კბილების არსებობა ფოთლის ზედა ამონაკვეთში	(9) არის
OIV084	გართმული ბუხუსების სისწივე ფოთლის ზედა მხარეს, მთავარ ძარღვებს შორის	(5) საშუალო



OIV087	სწორმდგომი ბუსუსების სისწორე ფოთლის ქვედა მხარეს, მთავარ ძარღვებს შორის	(7) ძლიერი
OIV094	ზედა გვერდითი ამონაკვეთების სიღრმე	(3) პატარა
ყვაფილი		
OIV151	რეპროდუქტიული ორგანოები	-
რქა		
OIV103	ძირითადი ფერი	-
OIV155	ბაზალური კვირტების (1-3) ფერტილობა	(1) ძალიან მცირე
მტკვანი		
OIV202	სიგრძე (ყუნწის გარეშე)	(7) გრძელი
OIV204	სიკუმსე	(3) თხელი
OIV206	ყუნწის სიგრძე	(3) მოკლე
OIV208	ფორმა	(3) კონუსური
OIV209	ფრთების რაოდენობა	(4) ხუთი-ექვსი
მარცვალი		
OIV220	სიგრძე	(5) საშუალო
OIV221	სიგანე	(3) მცირე
OIV223	ფორმა	-
OIV225	კანის ფერი	(1) მომწვანო მთავრითალო
OIV231	რბილობის ანტოციანური შეფერილობის ინტენსიურობა	(1) არ აქვს ან ძალიან სუსტი
OIV235	რბილობის სიმკვრივე	(2) საშუალო
OIV236	განსაკუთრებული გემო	(1) არ აქვს
OIV241	წიპვების არსებობა	(3) სრულფასოვანი
პროდუქტულობის ელემენტები		
OIV351	ყლორტის ზრდის სიძლიერე	(7) ძლიერი
OIV502	ერთი მტკვანის წონა	(3) მცირე
OIV503	ერთი მარცვლის წონა	(3) მცირე
OIV504	მისაგალი კვ/მ ² -ზე	-
ყურძნის წვეწის მახასიათებლები		
OIV505	შაქრების შემცველობა	(5) საშუალო
OIV506	საერთო მჟავიანობა	(5) საშუალო
OIV508	წვეწის pH	(3) დაბალი

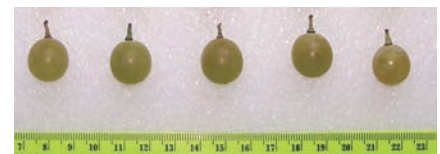
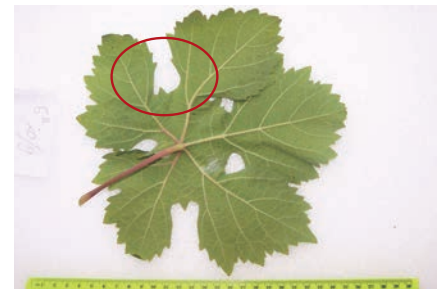

ბიოქიმიური მახასიათებლები

- საერთო ანტოციანები -
- პოლიფენოლები კანში -
- პოლიფენოლები წიპვაში -
- საერთო პოლიფენოლები -

ფენოლოგია

- OIV301 კვირტის გაშლის დრო 27 აპრილი
- ყვაფილობის დასაწყისი 6 ივნისი
- OIV303 მარცვლის სიმწიფის დასაწყისი 16-25 აგვისტო
- მარცვლის სრული სიმწიფე 26 სექტემბერი

ღვინისა და ყურძნის დანასიათება

სადგინე დანიშნულების. შესაძლებელია სასუფრედაც იქნას გამოყენებული.



საბასპორტო ინფორმაცია

ნომერი კოლექციაში	GEO015-07A-1973
შარცვლის ფერი	თეთრი
გამოყენება	სასუფრე-სადგინე
ტაქსონომია	<i>Vitis vinifera</i> L.
წარმოშობის ქვეყანა	საქართველო
ნიმუშის შესაბამისობა აღწერილობასთან	სხვა აღწერილობა არ არის ცნობილი

სინონიმები, სახელის მნიშვნელობა
არ არის ცნობილი

ისტორიული ფაქტები და გავრცელება

დეტალური ინფორმაცია არ მოგვეძიებოდა. საგარეოდ, ის შეიძლება შექმნილი იყოს ან სასოფლო-სამეურნეო ინსტიტუტის ან მებაღეობის, მკვლევანობის და მედიცინის ინსტიტუტის სელექციური პროგრამების ფარგლებში 1973 წლამდე. უცნობია მშობელი წყვილები: მიკროსატელიტური მარკერების მინიმალური წყვილებია აღეჭრადი მუსკატი და განჯური (ტაბრიზი). სელექციური ფორმა დაცულია მხოლოდ ამ კოლექციაში.

ძირითადი ამპელოგრაფიული მახასიათებლები

ასალგაზრდა ყლორტი		
OIV001	ზრდის კონუსის გახსნილობა	(5) გახსნილი
OIV003	ზრდის კონუსზე გართხმული შეხუსვის ანტიციანური შეფერვა	(1) არ არის ან ძალიან სუსტი
OIV004	ზრდის კონუსზე გართხმული შეხუსვის სისწრაფე	(5) საშუალო
ყლორტი		
OIV006	დგომა (ანგეჟამდე)	(3) ნახევრად სწორმდგომი
OIV007	მუხლათორისების შეფერვა ზურგის მხარეს	(1) მწვანე
OIV008	მუხლათორისების შეფერვა მუცლის მხარეს	(1) მწვანე
OIV016	თანმიმდევრული მწკალების რაოდენობა	(1) ორი ან ნაკლები
ასალგაზრდა (მე-4) ფოთლი		
OIV051	ფოთლის ზედა მხარის შეფერილობა	(2) ყვითელი
OIV053	გართხმული შეხუსვის სისწრაფე ფოთლის ქვედა მხარეზე მთავარ ძარღვებს შორის	(5) საშუალო
ზრდასრული ფოთლი		
OIV067	ფორფიტის ფორმა	(3) ხუთკუთხედი
OIV068	ნაკვთების რაოდენობა	(3) ხუთი
OIV070	მთავარი ძარღვების ანტიციანური შეფერილობა ფორფიტის ზედა მხარეზე	(1) არ არის ან ძალიან სუსტი
OIV072	ფორფიტის გოფონობა	(1) არ არის ან ძალიან სუსტი
OIV074	ფორფიტის პროფილი განეჭრულში	(5) ტალღოვანი
OIV075	ამბერეობები ფორფიტის ზედა მხარეზე	(1) არ არის ან ძალიან სუსტი
OIV076	კბილების ფორმა	(2) ორივე გვერდი სწორი
OIV079	ყუნწის ამონაკვეთის გახსნილობა/ გადაფარვის ხარისხი	(3) ღია
OIV080	ყუნწის ამონაკვეთის ფუძის ფორმა	(2) {-ფორმის
OIV081-1	ყუნწის არსებობა ფოთლის ყუნწის ამონაკვეთში	(9) არის
OIV081-2	ყუნწის ამონაკვეთის ძარღვებით შემოსაზღვრულობა	(1) არ არის შემოსაზღვრული
OIV083-2	კბილების არსებობა ფოთლის ზედა ამონაკვეთში	(9) არის
OIV084	გართხმული ბუსუსების სისწრაფე მთავარ ძარღვებს შორის ფორფიტის ქვედა მხარეზე	(3) სუსტი
OIV087	სწორმდგომი ბუსუსების სისწრაფე მთავარ ძარღვზე ფორფიტის ქვედა მხარეზე	(1) არ არის ან ძალიან სუსტი

OIV094	ზედა გვერდითი ამონაკვეთების სიღრმე	(7) დრმა
ყვავილი		
OIV151	რეპროდუქტიული ორგანოები	-
რქა		
OIV103	ძირითადი ფერი	(2) ყავისფერი
OIV155	ბაზალური კვირტების (1-3) ფერტილობა	(5) საშუალო
მტკვანი		
OIV202	სიგრძე (ყუნწის გარეშე)	(7) გრძელი
OIV204	სიკუმსე	(3) თხელი
OIV206	ყუნწის სიგრძე	(5) საშუალო
OIV208	ფორმა	(2) კონუსური
OIV209	ფრთების რაოდენობა	(2) ერთი-ორი
მარცვალი		
OIV220	სიგრძე	(3) მოკლე
OIV221	სიგანე	-
OIV223	ფორმა	(3) მოკლე კლიფსური
OIV225	კანის შეფერილობა	(1) მომწვანო-მოყვითალო
OIV231	რბილობის ანტოციანური შეფერილობის ინტენსიობა	(1) არ არის ან ძალიან სუსტი
OIV235	რბილობის სიმკვრივე	(2) საშუალო
OIV236	განსაკუთრებული გემო	(1) არ აქვს
OIV241	წიპვების არსებობა	(3) სრულფასოვანი
პროდუქტულობის ელემენტები		
OIV351	ყლორტის ზრდის სიძლიერე	(9) ძალიან ძლიერი
OIV502	ერთი მტკვანის წონა	-
OIV503	ერთი მარცვლის წონა	-
OIV504	მოსავალი მ ² -ზე	(3) დაბალი
ყურძნის წვენი მახასიათებლები		
OIV505	შაქრების შემცველობა	(5) საშუალო
OIV506	საერთო მჟავიანობა	(3) დაბალი
OIV508	წვენი pH	(5) საშუალო

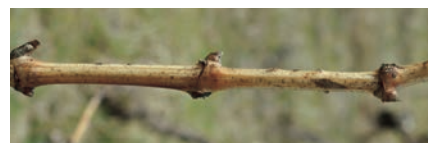

ბიოქიმიური მახასიათებლები

- საერთო ანტოციანები -
- პოლიფენოლები კანში -
- პოლიფენოლები წიპვაში -
- საერთო პოლიფენოლები -

ფენოლოგია

OIV301	კვირტის გაშლის დრო	22 აპრილი
-	ყვავილობის დასაწყისი	6-11 ივნისი
OIV303	მარცვლის სიმწიფის დასაწყისი	6-14 აგვისტო
-	მარცვლის სრული სიმწიფე	24 სექტემბერი

ღვინისა და ყურძნის დახასიათება

სასუფრე-სადღვინე დანიშნულების. კარგი შეხედულების.



საბაზპორტო ინფორმაცია	
ნომერი კოლექციაში	GEO015-07B-1973
შარცვლის ფერი	თეთრი
გამოყენება	სადგინე
ტაქსონომია	<i>Vitis vinifera</i> L.
წარმოშობის ქვეყანა	საქართველო
ნიმუშის შესაბამისობა აღწერილობასთან	სხვა აღწერილობა არ არის ცნობილი

სინონიმები, სახელის მნიშვნელობა
 არ არის ცნობილი

ისტორიული ფაქტები და გავრცელება

დეტალური ინფორმაცია არ მოგვეძიებოდა. საგარეოდ, ის შეიძლება შექმნილი იყოს ან სასიფილო-სამკურნეო ინსტიტუტის ან მებაღეობის, მევენახეობის და მეღვინეობის ინსტიტუტის სელექციური პროგრამების ფარგლებში 1973 წლამდე. უცნობია მშობელი წყვილებიც. მიკროსატელისური მარკერების მინიმალური მშობლი წყვილებია აღეჭრისინდრიული მუსკატი და განჯური (ტაბრიზი). სელექციური ფორმა დატყულია მხოლოდ ამ კოლექციაში.

ძირითადი ამპელოგრაფიული მახასიათებლები

ახალგაზრდა ყლორტი		
OIV001	ზრდის კონუსის გახსნილობა	(5) ღია
OIV003	ზრდის კონუსზე გართხმული შებუსვის ანტიციანური შეფერილობა	(1) არ აქვს ან ძალიან სუსტი
OIV004	ზრდის კონუსზე გართხმული შებუსვის სისწორე	(3) სუსტი
ყლორტი		
OIV006	დგომა (ახვევამდე)	(3) ნახევრად სწორმდგომი
OIV007	მუხლოშორისების შეფერვა ზურგის მხარეს	(1) მწვანე
OIV008	მუხლოშორისების შეფერვა მუცლის მხარეს	(1) მწვანე
OIV016	თანამდებარული მწკალების რაოდენობა	(1) ორი ან ნაკლები
ახალგაზრდა (მე-4) ფოთოლი		
OIV051	ფოთლის ზედა მხარის შეფერილობა	(2) ყვითელი
OIV053	გართხმული შებუსვის სისწორე ფოთლის ქვედა მხარეს, მთავარ ძარღვებს შორის	(5) საშუალო
ზრდასრული ფოთოლი		
OIV067	ფორმა	(3) ხუთკუთხა
OIV068	ნაკვეთების რაოდენობა	(3) ხუთი
OIV070	მთავარი ძარღვების ანტიციანური შეფერილობა ფირფიტის ზედა მხარეს	(1) არ აქვს
OIV072	ფირფიტის გოფირება	(1) არ აქვს ან ძალიან სუსტი
OIV074	ფირფიტის პროფილი განივ ქრილში	(3) ზემოთ აკუცილი
OIV075	ამობერილობები ფირფიტის ზედა მხარეს	(1) არ აქვს ან ძალიან სუსტი
OIV076	კბილების ფორმა	(3) ორივე გვერდი ამოწეული
OIV079	ყუნწის ამონაკვეთის გახსნილობა / გადაფარვის ხარისხი	(3) ღია
OIV080	ყუნწის ამონაკვეთის ფუძის ფორმა	(2) {-ფორმის
OIV081-1	დეწის არსებობა ფოთლის ყუნწის ამონაკვეთში	(9) არის
OIV081-2	ყუნწის ამონაკვეთის ძარღვებით შემოსაზღვრულობა	(1) არ არის
OIV083-2	კბილების არსებობა ფოთლის ზედა ამონაკვეთში	(1) არ არის
OIV084	გართხმული ბუსუსების სისწორე ფოთლის ქვედა მხარეს, მთავარ ძარღვებს შორის	(3) სუსტი



OIV087	სწორმდგომი ბუსუსების სინშირე ფთოლის ქვედა მხარეს, მთავარ ძარღვებს შორის	(1) არ აქვს ან ძალიან სუსტი
OIV094	ზედა გვერდითი ამონაკვეთების სიღრმე	(7) ღრმა
ყვავილი		
OIV151	რეპროდუქტიული ორგანოები	-
რქა		
OIV103	ძირითადი ფერი	-
OIV155	ბაზალური კვირტების (1-3) ფერტილობა	(1) ძალიან დაბალი
მტკვანი		
OIV202	სიგრძე (ყუნწის გარეშე)	(7) გრძელი
OIV204	სიკუმსე	(3) თხელი
OIV206	ყუნწის სიგრძე	(5) საშუალო
OIV208	ფორმა	(1) ცლინდრული
OIV209	ფრთების რაოდენობა	(4) ხუთი-ექვსი
მარცვალი		
OIV220	სიგრძე	(7) გრძელი
OIV221	სიგანე	(5) საშუალო
OIV223	ფორმა	(4) მოგრძო ელიფსური
OIV225	კანის ფერი	(1) მომწვანო მოყვითალო
OIV231	რბილობის ანტოციანური შეფერილობის ინტენსიურობა	(1) არ აქვს ან ძალიან სუსტი
OIV235	რბილობის სიმკვრივე	(2) საშუალო
OIV236	განსაკუთრებული გემო	(1) არ აქვს
OIV241	წიპების არსებობა	(3) სრულფასოვანი
პროდუქტიულობის ელემენტები		
OIV351	ყლორტის ზრდის სიძლიერე	(9) ძალიან ძლიერი
OIV502	ერთი მტკვანის წონა	(3) მცირე
OIV503	ერთი მარცვლის წონა	(3) მცირე
OIV504	მისაგალი კვ/მ ² -ზე	-
ყურძნის წვეწის მახასიათებლები		
OIV505	შაქრების შემცველობა	(7) მაღალი
OIV506	საერთო მუცავიანობა	(1) ძალიან დაბალი
OIV508	წვეწის pH	(5) საშუალო

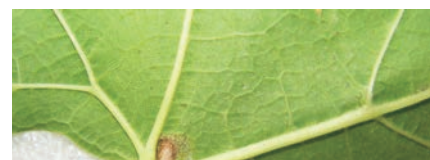

ბიოქიმიური მახასიათებლები

- საერთო ანტოციანები -
- პოლიფენოლები კანში -
- პოლიფენოლები წიპწაში -
- საერთო პოლიფენოლები -

ფენოლოგია

- OIV301 კვირტის გაშლის დრო 27 აპრილი
- ყვავილობის დასაწყისი 6 ივნისი
- OIV303 მარცვლის სიმწიფის დასაწყისი 6 აგვისტო
- მარცვლის სრული სიმწიფე 15-26 სექტემბერი

ღვინისა და ყურძნის დანასიათება

სადგინე დანიშნულების. შაქრების დაგროვების უნარი, ლამაზი მარცვალი.



საბასპორტო ინფორმაცია	
ნომერი კოლექციაში	GEO015-09A-1973
შარცვლის ფერი	თეთრი
გამოყენება	სასუფრე
ტაქსონომია	<i>Vitis vinifera</i> L.
წარმოშობის ქვეყანა	საქართველო
ნიმუშის შესაბამისობა აღწერილობასთან	სხვა აღწერილობა არ არის ცნობილი

სინონიმები, სახელის მნიშვნელობა
 არ არის ცნობილი

ისტორიული ფაქტები და გავრცელება

დეტალური ინფორმაცია არ მოგვეძიებოდა. სავარაუდოდ, ის შეიძლება შექმნილი იყოს ან სასოფლო-სამეურნეო ინსტიტუტის ან მუბაღეობის, მევენახეობის და მეღვინეობის ინსტიტუტის სელექციური პროგრამების ფარგლებში 1973 წლამდე. უცნობია მშობელი წყვილებიც. მიკროსატელიტური ანალიზის მინიმუმ ერთ-ერთი მშობელი არის ალექსანდრიული მუსკატი. სელექციური ფორმა დატყუდა მხოლოდ ამ კოლექციაში.

ძირითადი ამპელოგრაფიული მახასიათებლები



ასალგაზრდა ყლორტი		
OIV001	ზრდის კონუსის გახსნილობა	(5) ღია
OIV003	ზრდის კონუსზე გართიმული შეხუსვის ანტიციანური შეფერილობა	(1) არ აქვს ან ძალიან სუსტი
OIV004	ზრდის კონუსზე გართიმული შეხუსვის სისწრავე	(3) სუსტი
ყლორტი		
OIV006	დგომა (ახვევამდე)	(3) ნახევრად სწორმდგომა
OIV007	მუხლათშორისების შეფერვა ზურგის მხარეს	(1) მწვანე
OIV008	მუხლათშორისების შეფერვა მუცლის მხარეს	(2) მწვანე წითლით
OIV016	თანამდევრული ბუკალების რაოდენობა	(1) ორი ან ნაკლები

ასალგაზრდა (მე-4) ფოთილი		
OIV051	ფოთლის ზედა მხარის შეფერილობა გართიმული შეხუსვის სისწრავე ფოთლის ქვედა მხარეს, მთავარ ძარღვებს შორის	(2) ყვითელი
OIV053	ქვედა მხარეს, მთავარ ძარღვებს შორის	(3) სუსტი

ზრდასრული ფოთილი		
OIV067	ფირფიტის ფორმა	(3) ხუთკუთხა
OIV068	ნაკვეთის რაოდენობა	(3) ხუთი
OIV070	მთავარი ძარღვების ანტიციანური შეფერილობა ფირფიტის ზედა მხარესზე	(1) არ აქვს
OIV072	ფირფიტის გოფრირება	(1) არ აქვს ან ძალიან სუსტი
OIV074	ფირფიტის პროფილი განივ ჭრილში	(4) ქვემოთ ჩამოშვებული კიდევებით
OIV075	ამობერილობები ფირფიტის ზედა მხარეს	(1) არ აქვს ან ძალიან სუსტი
OIV076	კბილების ფორმა	(3) ორივე გვერდი ამოწეული
OIV079	ყუნწის ამონაკვეთის გახსნილობა / გადაფარვის ხარისხი	(3) ღია
OIV080	ყუნწის ამონაკვეთის ფუძის ფორმა	(1) U-ფორმის
OIV081-1	ღუწის არსებობა ფოთლის ყუნწის ამონაკვეთში	(9) არის
OIV081-2	ყუნწის ამონაკვეთის ძარღვებით შემოსაზღვრულობა	(1) არ არის
OIV083-2	კბილების არსებობა ფოთლის ზედა ამონაკვეთში	(1) არ არის
OIV084	გართიმული ბუსუსების სისწრავე ფოთლის ქვედა მხარეს, მთავარ ძარღვებს შორის	(1) არ არის ან ძალიან სუსტი



OIV087	სწორმდგომი ბუხუსების სისწორე ფოთლის ქვედა მხარეს, მთავარ ძარღვებს შორის	(1) არ აქვს ან ძალიან სუსტი
OIV094	ზედა გვერდითი ამონაკვეთების სიღრმე	(7) ღრმა
ყვავილი		
OIV151	რეპროდუქტიული თრგანოები	-
რქა		
OIV103	ძირითადი ფერი	-
OIV155	ბაზალური კვირტების (1-3) ფერტილობა	(5) საშუალო
მტკვანი		
OIV202	სიგრძე (ყუნწის გარეშე)	(9) ძალიან გრძელი
OIV204	სიკუმსე	(3) თხელი
OIV206	ყუნწის სიგრძე	(5) საშუალო
OIV208	ფორმა	(2) კონუსური
OIV209	ფრთების რაოდენობა	(3) სამი-ოთხი
მარცვალი		
OIV220	სიგრძე	(7) გრძელი
OIV221	სიგანე	(5) საშუალო
OIV223	ფორმა	(5) ცლინდრული
OIV225	კანის ფერი	(1) მომწვანო მოყვითალო
OIV231	რბილობის ანტოციანური შეფერილობის ინტენსიურობა	(1) არ აქვს ან ძალიან სუსტი
OIV235	რბილობის სიმკვრივე	(1) საშუალო
OIV236	განსაკუთრებული გემო	(2) მუსკატური
OIV241	წიბვების არსებობა	(3) სრულფასოვანი
პროდუქტულობის ელემენტები		
OIV351	ყლორტის ზრდის სიძლიერე	(9) ძალიან ძლიერი
OIV502	ერთი მტკვანის წონა	(3) მცირე
OIV503	ერთი მარცვლის წონა	(5) საშუალო
OIV504	მისაგალი კვ.მ ² -ზე	-
ყურძნის წვენი მახასიათებლები		
OIV505	შაქრების შემცველობა	(5) საშუალო
OIV506	საერთო მჟავიანობა	(5) საშუალო
OIV508	წვენი pH	(5) საშუალო



ბიოქიმიური მახასიათებლები

- საერთო ანტოციანები -
- პოლიფენოლები კანში -
- პოლიფენოლები წიბვაში -
- საერთო პოლიფენოლები -

ფენოლოგია

OIV301	კვირტის გაშლის დრო	27 აპრილი
-	ყვავილობის დასაწყისი	6 ივნისი
OIV303	მარცვლის სიმწიფის დასაწყისი	6 აგვისტო
-	მარცვლის სრული სიმწიფე	26 სექტემბერი

ღვინისა და ყურძნის დანასიათება

სასურფე დანიშნულების, დიდი ზომის მარცვლები, ლამაზი შესახედაობის მტკვანი.



საბაზპორტო ინფორმაცია

ნომერი კოლექციაში	GEO015-09B-1973
შარცვლის ფერი	თეთრი
გამოყენება	სასუფრე
ტაქსონომია	<i>Vitis vinifera</i> L.
წარმოშობის ქვეყანა	საქართველო
ნიმუშის შესაბამისობა აღწერილობასთან	სწვა აღწერილობა არ არის ცნობილი

სინონიმები, სახელის მნიშვნელობა
არ არის ცნობილი

ისტორიული ფაქტები და გავრცელება

დეტალური ინფორმაცია არ მოგვეძიებოდა. საგარეოდ, ის შეიძლება შექმნილი იყოს ან სასიფილო-სამკურნეო ინსტიტუტის, ან მეზღვევის, მევენახეობის და მეღვინეობის ინსტიტუტის სელექციური პროგრამების ფარგლებში 1973 წლამდე. უცნობია მშობელი წყვილები: მიკროსატელიტური მარკერების მიხედვით ერთ-ერთი მშობელი ალექსანდრიული მუსკატი. სელექციური ფორმა დაცულია მხოლოდ ამ კოლექციაში.

ძირითადი ამპელოგრაფიული მახასიათებლები

ასალგაზრდა ყლორტი		
OIV001	ზრდის კონუსის გახსნილობა	(5) ღია
OIV003	ზრდის კონუსზე გართმული შებუსვის ანტიციანური შეფერილობა	(3/5) სუსტი, საშუალო
OIV004	ზრდის კონუსზე გართმული შებუსვის სისწრაფე	(7) ძლიერი
ყლორტი		
OIV006	ღვთა (ანგეჟამდე)	(5) პირიზოტალური
OIV007	მუხლოშორისების შეფერვა ზურგის მხარეს	(1) მწკანე
OIV008	მუხლოშორისების შეფერვა მუცლის მხარეს	(3) წითელი
OIV016	თანმიმდევრული მწკალების რაოდენობა	(1) ორი ან ნაკლები
ასალგაზრდა (მე-4) ფოთლი		
OIV051	ფოთლის ზედა მხარის შეფერილობა	(2) ყვითელი
OIV053	გართმული შებუსვის სისწრაფე ფოთლის ქვედა მხარეს, მთავარ ძარღვებს შორის	(7) ძლიერი
ზრდასრული ფოთლი		
OIV067	ფორმა	(3) ხუთკუთხა
OIV068	ნაკვთების რაოდენობა	(3) ხუთი
OIV070	მთავარი ძარღვების ანტიციანური შეფერილობა ფორფიტის ზედა მხარეს	(2) მხოლოდ ყუნწის ამონაკვეთთან
OIV072	ფორფიტის გოფირება	(5) საშუალო
OIV074	ფორფიტის პროფილი განივ ჭრილში	(4/5) ქვემოთ ჩამოშვე-ბული კედლებით ან დატალ-ღული
OIV075	ამობერილობები ფორფიტის ზედა მხარეს	(3) სუსტი
OIV076	კბილების ფორმა	(2) ორივე გვერდი სწორი
OIV079	ყუნწის ამონაკვეთის გახსნილობა / გადაფარვის ხარისხი	(7) გადაფარული
OIV080	ყუნწის ამონაკვეთის ფუძის ფორმა	(3) V-ფორმის
OIV081-1	ღეწის არსებობა ფოთლის ყუნწის ამონაკვეთში	(9) არის
OIV081-2	ყუნწის ამონაკვეთის ძარღვებით შემოსაზღვრულობა	(1) არ არის
OIV083-2	კბილების არსებობა ფოთლის ზედა ამონაკვეთში	(9) არის
OIV084	გართმული ბუსუსების სისწრაფე ფოთლის ქვედა მხარეს, მთავარ ძარღვებს შორის	(9) ძალიან ძლიერი



OIV087	სწორმდგომი ბუსუსების სისწინე ფოთლის ქვედა მხარეს, მთავარ ძარღვებს შორის	(3) სუსტი
OIV094	ზედა გვერდითი ამონაკეთების სიდრძე	(3) პატარა
ყვავილი		
OIV151	რეპროდუქტიული ორგანოები	-
რქა		
OIV103	ძირითადი ფერი	-
OIV155	ბაზალური კვირტების (1-3) ფერტილობა	(5/9) საშუალო, ძალიან მძალადი
მტკვანი		
OIV202	სიგრძე (ყუნწის გარეშე)	(7) გრძელი
OIV204	სიკუმსე	(5/3) საშუალო ან თხელი
OIV206	ყუნწის სიგრძე	(1) მოკლე
OIV208	ფორმა	(1/2) ცილინდრული/კონუსური
OIV209	ფრთების რაოდენობა	(2/3) ერთი-ორი / სამი-ოთხი
მარცვალი		
OIV220	სიგრძე	(7) გრძელი
OIV221	სიგანე	(5) საშუალო
OIV223	ფორმა	(4/3) მოგრძო ელიფსური ან მოკლე ელიფსური
OIV225	კანის ფერი	(1) მომწვანო მოყვითალო
OIV231	რბილობის ანტიციანური შეფერილობის ინტენსიობა	(1) არ აქვს ან ძალიან სუსტი
OIV235	რბილობის სიმკვრივე	(2) საშუალო
OIV236	განსაკუთრებული გემო	(2) მუსკატური
OIV241	წიპწების არსებობა	(3) სრულფასოვანი
პროდუქტიულობის ელემენტები		
OIV351	ყლორტის ზრდის სიძლიერე	(7) ძლიერი
OIV502	ერთი მტკენის წონა	(3) მცირე
OIV503	ერთი მარცვლის წონა	(5) საშუალო
OIV504	მისავალი კვ/მ ² -ზე	-
ყურძნის წვენი მახასიათებლები		
OIV505	შაქრების შემცველობა	(5) საშუალო
OIV506	საკრთო მჟავიანობა	(3) დაბალი
OIV508	წვენი pH	(5) საშუალო



ბიოქიმიური მახასიათებლები

- საკრთო ანტიციანები -
- პოლიფენოლები კანში -
- პოლიფენოლები წიპწაში -
- საკრთო პოლიფენოლები -

ფენოლოგია

OIV301	კვირტის გაშლის დრო	22 აპრილი
-	ყვავილობის დასაწყისი	6 ივნისი
OIV303	მარცვლის სიმწიფის დასაწყისი	6 აგვისტო
-	მარცვლის სრული სიმწიფე	26 სექტემბერი

ღვინისა და ყურძნის დანახაობა

სასუფრე დანიშნულების. ღამაზი შესახედაობის.



საბასპორტო ინფორმაცია	
ნომერი კოლექციაში	GEO015-09C-1973
შარცვლის ფერი	სადვინე
გამოყენება	თეთრი
ტაქსონომია	<i>Vitis vinifera</i> L.
წარმოშობის ქვეყანა	საქართველო
ნიმუშის შესაბამისობა აღწერილობასთან	სხვა აღწერილობა არ არის ცნობილი

სინონიმები, სახელის მნიშვნელობა
 არ არის ცნობილი

ისტორიული ფაქტები და გავრცელება
 დეტალური ინფორმაცია ფორმის შესახებ არ მოგვეპოვება. საგარაუდოდ, ის შეიძლება შექმნილი იყოს ან სასოფლო-სამეურნეო ინსტიტუტის ან მეზღვევის, მევენახეობის და მეღვინეობის ინსტიტუტის სელექციური პროგრამების ფარგლებში 1973 წლამდე.
 უცნობია მშობელი წყვილები: მიკროსატელიტური ანალიზის მხედვით მშობელი წყვილებია ალქსანდრიული მუსკატი და განჯური (ტაბრისი).
 სელექციური ფორმა დატყვია მხოლოდ ამ კოლექციაში.

ძირითადი ამჟღავნებელი მახასიათებლები

ახალგაზრდა ყლორტი		
OIV001	ზრდის კონუსის გახსნილობა	(5) გახსნილი
OIV003	ზრდის კონუსზე გართხმული შებუსვის ანტიციანური შეფერვა	(1) არ არის ან ძალიან სუსტი
OIV004	ზრდის კონუსზე გართხმული შებუსვის სისწორე	(5) საშუალო
ყლორტი		
OIV006	დგომა (ახვევამდე)	(3) ნახევრად სწორმდგომი
OIV007	მუხლათორისების შეფერვა ზურგის მხარეს	(2) მწვანე და წითელი
OIV008	მუხლათორისების შეფერვა მუცლის მხარეს	(2) მწვანე და წითელი
OIV016	თანმიმდევრული პწკალების რაოდენობა	(1) ორი ან ნაკლები
ახალგაზრდა (მე-4) ფოთლი		
OIV051	ფოთლის ზედა მხარის შეფერვა	(2) ყვითელი
OIV053	გართხმული შებუსვის სისწორე ფოთლის ქვედა მხარეზე მთავარ ძარღვებს შორის	(3) სუსტი
ზრდასრული ფოთლი		
OIV067	ფორფიტის ფორმა	(3) ხუთკუთხედი
OIV068	ნაკვების რაოდენობა	(3) ხუთი
OIV070	მთავარი ძარღვების ანტიციანური შეფერვა ფორფიტის ზედა მხარეზე	(2) მხოლოდ ყუნწის წერტილში
OIV072	ფორფიტის გოფონობა	(1) არ არის ან ძალიან სუსტი
OIV074	ფორფიტის პროფილი განვ ჭრილში	(5) ტალღოვანი
OIV075	ამობერილობები ფორფიტის ზედა მხარეზე	(1) არ არის ან ძალიან სუსტი
OIV076	კბილების ფორმა	(3) ორივე გვერდი ამონქილი
OIV079	ყუნწის ამონაკვითის გახსნილობა/ გადაფარვის ხარისხი	(3) ღია
OIV080	ყუნწის ამონაკვითის ფუძის ფორმა	(1) U-ფორმის
OIV081-1	ღეზის არსებობა ფოთლის ყუნწის ამონაკვითში	(9) არის
OIV081-2	ყუნწის ამონაკვითის ძარღვებით შემოსაზღვრულობა	(1) არ არის შემოსაზღვრული
OIV083-2	კბილების არსებობა ფოთლის ზედა ამონაკვითში	(9) არის
OIV084	გართხმული ბუსუსების სისწორე მთავარ ძარღვებს შორის ფორფიტის ქვედა მხარეზე	(3) სუსტი



OIV087	სწორმდგომი ბუსუსების სისწინე მთავარ ძარღვზე ფირფიტის ქვედა მხარეზე	(5) საშუალო
OIV094	ზედა გვერდითი ამონაკვეთების სიღრმე	(7) ღრმა
ყვავილი		
OIV151	რეპროდუქტიული ორგანოები	-
რქა		
OIV103	ძირითადი ფერი	(3) ყავისფერი
OIV155	ბაზალური კვრტების (1-3) ფერტილობა	(5) საშუალო
მტკვანი		
OIV202	სიგრძე (ყუნწის გარეშე)	(7) გრძელი
OIV204	სიკუმსე	(5) საშუალო
OIV206	ყუნწის სიგრძე	(3) მოკლე
OIV208	ფორმა	(1) ცილინდრული
OIV209	ფრთების რაოდენობა	(2,3) ერთი-ორი, სამი-თხუთ
მარცვალი		
OIV220	სიგრძე	(5) საშუალო
OIV221	სიგანე	(5) საშუალო
OIV223	ფორმა	(3) მოკლე კლიფსური
OIV225	კანის შეფერილობა	(1) მომწვანო-მოყვითალო
OIV231	რბილობის ანტოციანური შეფერილობის ინტენსიობა	(1) არ არის ან ძალიან სუსტი
OIV235	რბილობის სიმკვრივე	(3) მკვრივი
OIV236	განსაკუთრებული გემო	(2) მუსკატური
OIV241	წიპწების არსებობა	(3) სრულფასოვანი
პროდუქტიულობის ელემენტები		
OIV351	ყლორტის ზრდის სიძლიერე	(5) საშუალო
OIV502	ერთი მტკვანის წონა	(3) მცირე
OIV503	ერთი მარცვლის წონა	(5) საშუალო
OIV504	მოსავალი მ ² -ზე	(9) ძალიან მაღალი
ყურძნის წვენი მახასიათებლები		
OIV505	შაქრების შემცველობა	(7) მაღალი
OIV506	საერთო მჟავიანობა	(3) დაბალი
OIV508	წვენი pH	(5) საშუალო

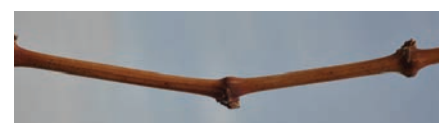

ბიოქიმიური მახასიათებლები

- საერთო ანტოციანები -
- პოლიფენოლები კანში -
- პოლიფენოლები წიპწაში -
- საერთო პოლიფენოლები -

ფენოლოგია

OIV301	კვირტის გაშლის დრო	12 აპრილი
-	ყვავილობის დასაწყისი	1-6 ივნისი
OIV303	მარცვლის სიმწიფის დასაწყისი	6-14 აგვისტო
-	მარცვლის სრული სიმწიფე	14-24 სექტემბერი

ღვინისა და ყურძნის დახასიათება

სასუფრე დანიშნულების ჯიშში. კარგი ვიზუალური შეხედულების.



საბასპორტო ინფორმაცია	
ნომერი კოლექციაში	GEO015-10A-1973
შარცვლის ფერი	თეთრი
გამოყენება	სადვინე - სასუფრე
ტაქსონომია	<i>Vitis vinifera</i> L.
წარმოშობის ქვეყანა	საქართველო
ნიმუშის შესაბამისობა აღწერილობასთან	სხვა აღწერილობა არ არის ცნობილი

სინონიმები, სახელის მნიშვნელობა
 არ არის ცნობილი

ისტორიული ფაქტები და გავრცელება
 დეტალური ინფორმაცია ფორმის შესახებ არ მოგვეპოვება. საგარაუდოდ, ის შეიძლება შექმნილი იყოს ან სასოფლო-სამეურნეო ინსტიტუტის ან მეზღვევის, მევენახეობის და მეღვინეობის ინსტიტუტის სელექციური პროგრამების ფარგლებში 1973 წლამდე.
 უცნობია მშობელი წყვილები. მიკროსატელიტური ანალიზის მხედვით მშობელი წყვილებია ალექსანდრიული მუსკატი და სუფრის გორული. სელექციური ფორმა დატყვია მხოლოდ ამ კოლექციაში.



ძირითადი ამპელოგრაფიული მახასიათებლები

ასალგაზრდა ყლორტი		
OIV001	ზრდის კონუსის გახსნილობა	(5) ღია
OIV003	ზრდის კონუსზე გართხმული შებუსვის ანტიციანიური შეფერილობა	(3) სუსტი
OIV004	ზრდის კონუსზე გართხმული შებუსვის სისწრაფე	(7) ძლიერი
ყლორტი		
OIV006	დგომა (ახვევამდე)	(3) ნახევრად სწორმდგომი
OIV007	მუხლოშორისების შეფერვა ზურგის მხარეს	(1) მწვანე
OIV008	მუხლოშორისების შეფერვა მუცლის მხარეს	(3) წითელი
OIV016	თანამდევრული მწკალების რაოდენობა	(1) ორი ან ნაკლები
ასალგაზრდა (მე-4) ფოთოლი		
OIV051	ფოთლის ზედა მხარის შეფერილობა	(2) ყვითელი
OIV053	გართხმული შებუსვის სისწრაფე ფოთლის ქვედა მხარეს, მთავარ ძარღვებს შორის	(9) ძალიან ძლიერი
ზრდასრული ფოთოლი		
OIV067	ფირფიტის ფორმა	(2) სილიკური
OIV068	ნაკვეთის რაოდენობა	(3) ხუთი
OIV070	მთავარი ძარღვების ანტიციანიური შეფერილობა ფირფიტის ზედა მხარეს	(4) მუთე განტოტვამდე
OIV072	ფირფიტის გოფირება	(3) სუსტი
OIV074	ფირფიტის პროფილი განივ ჭრილში	(5) დატალღული
OIV075	ამბეკრებლობა ფირფიტის ზედა მხარეს	(5) საშუალო
OIV076	კბილების ფორმა	(3) ორივე გვერდი ამოწევილი
OIV079	ყუნწის ამონაკვეთის გახსნილობა / გადაფარვის ხარისხი	(5) დახურული
OIV080	ყუნწის ამონაკვეთის ფუძის ფორმა	(1) U-ფორმის
OIV081-1	ღეზის არსებობა ფოთლის ყუნწის ამონაკვეთში	(9) არის
OIV081-2	ყუნწის ამონაკვეთის ძარღვებით შემოსაზღვრულობა	(1) არ აქვს
OIV083-2	კბილების არსებობა ფოთლის ზედა ამონაკვეთში	(1) არ აქვს
OIV084	გართხმული ბუსების სისწრაფე ფოთლის ქვედა მხარეს, მთავარ ძარღვებს შორის	(7) ძლიერი



OIV087	სწორმდგომი ბუხუსების სისწორე ფოთლის ქვედა მხარეს, მთავარ ძარღვებს შორის	(7) ძლიერი
OIV094	ზედა გვერდითი ამონაკვთების სიღრმე	(5) საშუალო
ყვავილი		
OIV151	რეპროდუქტიული ორგანოები	
რქა		
OIV103	ძირითადი ფერი	-
OIV155	ბაზალური კვრატების (1-3) ფერტილობა	(1) ძალიან მცირე
მტკვანი		
OIV202	სიგრძე (ყუნწის გარეშე)	(3) მოკლე
OIV204	სიკუმსე	(5/7) საშუალო / კუმსი
OIV206	ყუნწის სიგრძე	(1) მოკლე
OIV208	ფორმა	(2, 1) კონუსური, ცილინდრული
OIV209	ფრთხების რაოდენობა	(2) ერთი-ორი
მარცვალი		
OIV220	სიგრძე	(7) გრძელი
OIV221	სიგანე	(5) საშუალო
OIV223	ფორმა	(3) მოკლე ელიფსური
OIV225	კანის ფერი	(1) მომწვანო მოყვითალო
OIV231	რბილობის ანტოციანური შეფერილობის ინტენსიურობა	(1) არ აქვს ან ძალიან სუსტი
OIV235	რბილობის სიმკვრივე	(2) საშუალო
OIV236	განსაკუთრებული გემო	(1) არ არის
OIV241	წიპვების არსებობა	(3) სრულფასოვანი
პროდუქტულობის ელემენტები		
OIV351	ყლორტის ზრდის სიძლიერე	(9) ძალიან ძლიერი
OIV502	ერთი მტკვანის წონა	(5) საშუალო
OIV503	ერთი მარცვლის წონა	(3) მცირე
OIV504	მოსავალი კგ/მ ² -ზე	-
ყურძნის წვენის მახასიათებლები		
OIV505	შაქრების შემცველობა	(5) საშუალო
OIV506	საერთო მჟავიანობა	(3) დაბალი
OIV508	წვენის pH	(5) საშუალო

ბიოქიმიური მახასიათებლები

- საერთო ანტოციანები -
- პოლიფენოლები კანში -
- პოლიფენოლები წიპვაში -
- საერთო პოლიფენოლები -

ფენოლოგია

OIV301	კვირტის გაშლის დრო	24 აპრილი
-	ყვავილობის დასაწყისი	6 ივნისი
OIV303	მარცვლის სიმწიფის დასაწყისი	6 აგვისტო
-	მარცვლის სრული სიმწიფე	26 სექტემბერი

ღვინისა და ყურძნის დანახაობა
სასუფრე დანიშნულების.

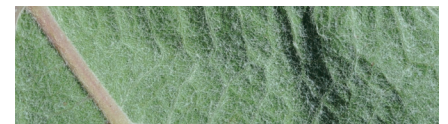



საბასპორტო ინფორმაცია

ნომერი კოლექციაში	GEO015-10B-1973
შარცვლის ფერი	რუხი
გამოყენება	სადგინე
ტაქსონომია	<i>Vitis vinifera</i> L.
წარმოშობის ქვეყანა	საქართველო
ნიმუშის შესაბამისობა აღწერილობასთან	სხვა აღწერილობა არ არის ცნობილი

სინონიმები, სახელის მნიშვნელობა
არ არის ცნობილი

ისტორიული ფაქტები და გავრცელება

დეტალური ინფორმაცია ფორმის შესახებ არ მოგვეპოვება. საგარაუდოდ, ის შეიძლება შექმნილი იყოს ან სასოფლო-სამეურნეო ინსტიტუტის ან მეზღვევის, მევენახეობის და მეღვინეობის ინსტიტუტის სელექციური პროგრამების ფარგლებში 1973 წლამდე. უცნობია მშობელი წყვილებიც. მიკროსატელიტური ანალიზის მიხედვით ერთ-ერთი მშობელია ალექსანდროული მუსკატი. სელექციური ფორმა დაცულია მხოლოდ ამ კოლექციაში.

ძირითადი ამჟღავნებელი მახასიათებლები

ახალგაზრდა ყლორტი		
OIV001	ზრდის კონუსის გახსნილობა	(5) ღია
OIV003	ზრდის კონუსზე გართხმული შეხუსვის ანტოციანური შეფერილობა	(3) სუსტი
OIV004	ზრდის კონუსზე გართხმული შეხუსვის სისწრაფე	(5) საშუალო
ყლორტი		
OIV006	დგომა (ახვევამდე)	(3) ნახევრად სწორმდგომა
OIV007	მუხლათორისების შეფერვა ზურგის მხარეს	(1) მწვანე
OIV008	მუხლათორისების შეფერვა მუცლის მხარეს	(2) მწვანე წითლით
OIV016	თანმიმდევრული პედალების რაოდენობა	(2) ორი ან ნაკლები
ახალგაზრდა (მე-4) ფოთლი		
OIV051	ფოთლის ზედა მხარის შეფერილობა	(2) ყვითელი
OIV053	გართხმული შეხუსვის სისწრაფე ფოთლის ქვედა მხარეს, მთავარ ძარღვებს შორის	(5) საშუალო
ზრდასრული ფოთლი		
OIV067	ფორმა	(3) ხუთკუთხა
OIV068	ნაკვთების რაოდენობა	(3) ხუთი
OIV070	მთავარი ძარღვების ანტოციანური შეფერილობა ფორფიტის ზედა მხარეს	(1) არ არის
OIV072	ფორფიტის გოფირება	(1) არ აქვს ან ძალიან სუსტი
OIV074	ფორფიტის პროფილი განივ ქრისტაში	(5) დატალღული
OIV075	ამობერილობები ფორფიტის ზედა მხარეს	(1) არ აქვს ან ძალიან სუსტი
OIV076	კბილების ფორმა	(3) ორივე გვერდი ამონეკელი
OIV079	ყუნწის ამონაკვეთის გახსნილობა / გადაფარვის ხარისხი	(5) დახურული
OIV080	ყუნწის ამონაკვეთის ფუძის ფორმა	(1) უფორმო
OIV081-1	ღეზის არსებობა ფოთლის ყუნწის ამონაკვეთში	(9) არის
OIV081-2	ყუნწის ამონაკვეთის ძარღვებით შემოსაზღვრულობა	(1) არ არის
OIV083-2	კბილების არსებობა ფოთლის ზედა ამონაკვეთში	(9) არის
OIV084	გართხმული ბუსუსების სისწრაფე ფოთლის ქვედა მხარეს, მთავარ ძარღვებს შორის	(7) ძლიერი



OIV087	სწორმდგომი ბუსუსების სისწინე ფოთლის ქვედა მხარეს, მთავარ ძარღვზე	(1) არ აქვს ან ძალიან სუსტი
OIV094	ზედა გვერდითი ამონაკეთების სიდრძე	(7) ღრმა
ყვავილი		
OIV151	რეპროდუქტიული ორგანოები	
რქა		
OIV103	ძირითადი ფერი	-
OIV155	ბაზალური კვრტების (1-3) ფერტილობა	(5) საშუალო
მტკვანი		
OIV202	სიგრძე (ყუნწის გარეშე)	(7) გრძელი
OIV204	სიკუმსე	(5) საშუალო
OIV206	ყუნწის სიგრძე	(5) საშუალო
OIV208	ფორმა	(1) ცვლიდრული
OIV209	ფრთების რაოდენობა	(3) სამი-ოთხი
მარცვალი		
OIV220	სიგრძე	(5) საშუალო
OIV221	სიგანე	(5) საშუალო
OIV223	ფორმა	(2) სფერული
OIV225	კანის ფერი	(4) რუხი
OIV231	რბილობის ანტოციანური შეფერილობის ინტენსიურობა	(1) არ აქვს ან ძალიან სუსტი
OIV235	რბილობის სიმკვრივე	(2) საშუალო
OIV236	განსაკუთრებული გემო	(2) მუსკატური
OIV241	წიპწების არსებობა	(3) სრულფასოვანი
პროდუქტიულობის ელემენტები		
OIV351	ყლორტის ზრდის სიძლიერე	(7) ძლიერი
OIV502	ერთი მტკვანის წონა	(3) მცირე
OIV503	ერთი მარცვლის წონა	(3) მცირე
OIV504	მოსავალი კგ/მ ² -ზე	-
ყურძნის წვენის მახასიათებლები		
OIV505	შაქრების შემცველობა	(7) მაღალი
OIV506	საერთო მჟავიანობა	(3) დაბალი
OIV508	წვენის pH	(5) საშუალო



ბიოქიმიური მახასიათებლები

- საერთო ანტოციანები -
- პოლიფენოლები კანში -
- პოლიფენოლები წიპწაში -
- საერთო პოლიფენოლები -

ფენოლოგია

- OIV301 კვირტის გაშლის დრო 22 აპრილი
- ყვავილობის დასაწყისი 6 ივნისი
- OIV303 მარცვლის სიმწიფის დასაწყისი 6 აგვისტო
- მარცვლის სრული სიმწიფე 21 სექტემბერი

ღვინისა და ყურძნის დანახაობა

სადგინე დანიშნულების. დიდი მტკვანი.



საბასპორტო ინფორმაცია

ნომერი კოლექციაში	GEO015-10C-1973
შარცვლის ფერი	შავი
გამოყენება	სასუფრე
ტაქსონომია	<i>Vitis vinifera</i> L.
წარმოშობის ქვეყანა	საქართველო
ნიმუშის შესაბამისობა აღწერილობასთან	სხვა აღწერილობა არ არის ცნობილი

სინონიმები, სახელის მნიშვნელობა
არ არის ცნობილი

ისტორიული ფაქტები და გავრცელება

დეტალური ინფორმაცია ფორმის შესახებ არ მოგვეპოვება. საგარეოდ, ის შეიძლება შექმნილი იყოს ან სასოფლო-სამეურნეო ინსტიტუტის ან მეზღვევის, მევენახეობის და მეღვინეობის ინსტიტუტის სელექციური პროგრამების ფარგლებში 1973 წლამდე. უცნობია მშობელი წყვილებიც. ფორმა დაცულია მხოლოდ ამ კოლექციაში.

ძირითადი ამპელოგრაფიული მახასიათებლები



ასალგაზრდა ყლორტი		
OIV001	ზრდის კონუსის გახსნილობა	(5) ღია
OIV003	ზრდის კონუსზე გართხმული შეხუსვის ანტოციანური შეფერილობა	(5/7) საშუალო ან ძლიერი
OIV004	ზრდის კონუსზე გართხმული შეხუსვის სისწორე	(5) საშუალო
ყლორტი		
OIV006	დგომა (ახვევამდე)	(5) ჰორიზონტალური
OIV007	მუხლოშორისების შეფერვა ზურგის მხარეს	(1) მწვანე
OIV008	მუხლოშორისების შეფერვა მუცლის მხარეს	(1) მწვანე
OIV016	თანმიმდევრული პეკალების რაოდენობა	(1) ორი ან ნაკლები
ასალგაზრდა (მე-4) ფოთილი		
OIV051	ფოთლის ზედა მხარის შეფერილობა	(2) ყვითელი
OIV053	გართხმული შეხუსვის სისწორე ფოთლის ქვედა მხარეს, მთავარ ძარღვებს შორის	(7) ძლიერი
ზრდასრული ფოთილი		
OIV067	ფორფიტის ფორმა	(3) ხუთკუთხა
OIV068	ნაკვთების რაოდენობა	(3) ხუთი
OIV070	მთავარი ძარღვების ანტოციანური შეფერილობა ფორფიტის ზედა მხარეს	(1) არ აქვს
OIV072	ფორფიტის გოფირება	(5) საშუალო
OIV074	ფორფიტის პროფილი განივ ჭრილში	(3) ზემოთ აკეცილი კიდევებით
OIV075	ამბეკილობები ფორფიტის ზედა მხარეს	(5) საშუალო
OIV076	კბილების ფორმა	(3) ორივე გვერდი ამოწევილი
OIV079	ყუნწის ამონაკვეთის გახსნილობა / გადაფარვის ხარისხი	(7) გადაფარული
OIV080	ყუნწის ამონაკვეთის ფუძის ფორმა	(1) U-ფორმის
OIV081-1	ღეზის არსებობა ფოთლის ყუნწის ამონაკვეთში	(9) არის
OIV081-2	ყუნწის ამონაკვეთის ძარღვებით შემოსაზღვრულობა	(1) არ არის
OIV083-2	კბილების არსებობა ფოთლის ზედა ამონაკვეთში	(9) არის
OIV084	გართხმული ბუსუსების სისწორე ფოთლის ქვედა მხარეს, მთავარ ძარღვებს შორის	(7) ძლიერი
OIV087	სწორმდგომი ბუსუსების სისწორე ფოთლის ქვედა მხარეს, მთავარ ძარღვზე	(1) არ აქვს ან ძალიან სუსტი



OIV094	ზედა გვერდითი ამონაკეთების სიღრმე	(5) საშუალო
ყვავილი		
OIV151	რეპროდუქტიული ორგანოები	-
რქა		
OIV103	ძირითადი ფერი	-
OIV155	ბაზალური კვირტების (1-3) ფერტილობა	(1) ძალიან დაბალი
მტკვანი		
OIV202	სიგრძე (ყუნწის გარეშე)	(7) გრძელი
OIV204	სიკუმსე	(5) საშუალო
OIV206	ყუნწის სიგრძე	(3) მოკლე
OIV208	ფორმა	(2) კონუსური
OIV209	ფრთხების რაოდენობა	(3) სამი-ოთხი
მარცვალი		
OIV220	სიგრძე	(7) გრძელი
OIV221	სიგანე	(5) საშუალო
OIV223	ფორმა	(3) მოკლე კლიფსურა
OIV225	კანის ფერი	(6) მთელურჯო შავი
OIV231	რბილობის ანტოციანური შეფერილობის ინტენსიურობა	(1) არ არის ან ძალიან სუსტი
OIV235	რბილობის სიმკვრივე	(2) საშუალო
OIV236	განსაკუთრებული გემო	(1) არ აქვს
OIV241	წიპვების არსებობა	(3) სრულფასოვანი
პროდუქტულობის ელემენტები		
OIV351	ყლორტის ზრდის სიძლიერე	(5) საშუალო
OIV502	ერთი მტკვანის წონა	(5) საშუალო
OIV503	ერთი მარცვლის წონა	(3) მცირე
OIV504	მოსავალი კგ/მ ² -ზე	-
ყურძნის წველის მახასიათებლები		
OIV505	შაქრების შემცველობა	(5) საშუალო
OIV506	საერთო მჟავიანობა	(3) დაბალი
OIV508	წველის pH	(5) საშუალო

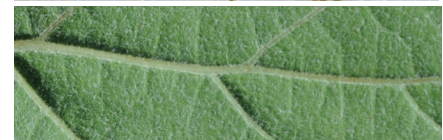

ბიოქიმიური მახასიათებლები

- საერთო ანტოციანები -
- პოლიფენოლები კანში -
- პოლიფენოლები წიპვაში -
- საერთო პოლიფენოლები -

ფენოლოგია

- OIV301 კვირტის გაშლის დრო 27 აპრილი
- ყვავილობის დასაწყისი 10 ივნისი
- OIV303 მარცვლის სიმწიფის დასაწყისი 16 აგვისტო
- მარცვლის სრული სიმწიფე 26 სექტემბერი

ღვინისა და ყურძნის დახასიათება

სასუფრე დანიშნულების.

3. უცხოური ჯიშები

3. Foreign Varieties

ალიგოტა

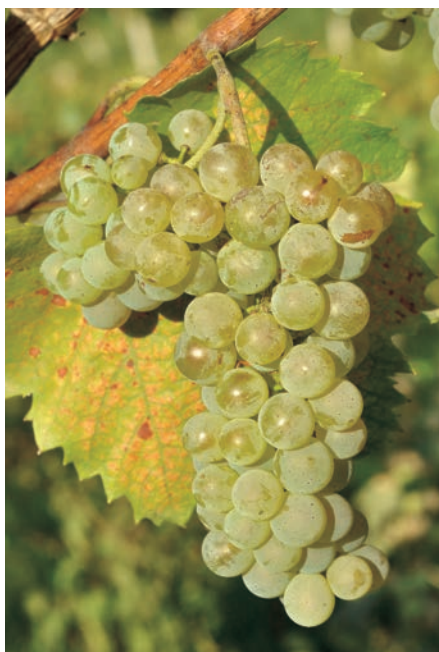

საბასპორტო ინფორმაცია

ნომერი კოდექსში	GEO015-24_1-1973
შარცვლის ფერი	თეთრი
გამოყენება	სადგინე
ტაქსონომია	<i>Vitis vinifera</i> L.
წარმოშობის ქვეყანა	საფრანგეთი, ბურგუნდია, შამპანი
ნიმუშის შესაბამისობა აღწერილობასთან	დასტურდება ამპელოგრაფიულად

სინონიმები, სახელის მნიშვნელობა მუხრანული

ისტორიული ფაქტები და გავრცელება

ფრანგული წარმოშობის. მცირედ გავრცელებული ჯიში საქართველოში. გვხვდება ძირითადად შიდა ქართლში. შედის ატენის მიკროზონასა და ზემო იმერეთის რაიონებში (რამიშვილი 1986).

ძირითადი ამპელოგრაფიული მახასიათებლები

ახალგაზრდა ყლორტი		
OIV001	წრდის კონუსის გახსნილობა	(5) გახსნილი
OIV003	წრდის კონუსზე გართხმული შებუსვის ანტიციანური შეფერვა	(3) სუსტი
OIV004	წრდის კონუსზე გართხმული შებუსვის სისწრავე	(5) საშუალო
ყლორტი		
OIV006	ღვომა (ანგეკამდე)	(3) ნახევრად სწორმდგომი
OIV007	მუნღოშორისების შეფერვა ზურგის მხარეს	(1) მწკანე
OIV008	მუნღოშორისების შეფერვა მუცლის მხარეს	(2) მწკანე და წითელი
OIV016	თანამდევრული მწკალების რაოდენობა	(1) ორი ან ნაკლები
ახალგაზრდა (მე-4) ფოთილი		
OIV051	ფოთლის ზედა მხარის შეფერილობა	(2) ყვითელი
OIV053	გართხმული შებუსვის სისწრავე ფოთლის ქვედა მხარეზე მთავარ ძარღვებს შორის	(5) საშუალო
წრდასრული ფოთილი		
OIV067	ფირფიტის ფორმა	(2) სოლისებური
OIV068	ნაკვეთების რაოდენობა	(2) სამი
OIV070	მთავარი ძარღვების ანტიციანური შეფერილობა ფირფიტის ზედა მხარეზე	(1) არ არის ან ძალიან სუსტი
OIV072	ფირფიტის ვიფრირება	(1) არ არის ან ძალიან სუსტი
OIV074	ფირფიტის პროფილი განივ ქრელში	სუსტი
OIV075	ამობერლობები ფირფიტის ზედა მხარეზე	(3) სუსტი
OIV076	კბილების ფორმა	(2) ორივე გვერდი სწორი
OIV079	ყუნწის ამონაკვეთის გახსნილობა/ გადაფარვის ხარისხი	(3) ღია
OIV080	ყუნწის ამონაკვეთის ფუძის ფორმა	(3) V-ფორმის
OIV081-1	ღუნის არსებობა ფოთლის ყუნწის ამონაკვეთში	(9) არის
OIV081-2	ყუნწის ამონაკვეთის ძარღვებით შემოსაზღვრულობა	(1) არ არის შემოსაზღვრული
OIV083-2	კბილების არსებობა ფოთლის ზედა ამონაკვეთში	(1) არ არის
OIV084	გართხმული ბუსუსების სისწრავე მთავარ ძარღვებს შორის ფირფიტის ქვედა მხარეზე	(3) სუსტი
OIV087	სწორმდგომი ბუსუსების სისწრავე მთავარ ძარღვზე ფირფიტის ქვედა მხარეზე	(1) არ არის ან ძალიან სუსტი
OIV094	ზედა გვერდითი ამონაკვეთების სიღრმე	(1) არ არის ან ძალიან მცირე

ყვავილი		
OIV151	სებროდუქტიული ორგანოები	(3) სრულად განვითარებული მტვრიანები და გინეციუმი
რქა		
OIV103	ძირითადი ფერი	-
OIV155	ბაზალური კვირტების (1-3) ფერტილობა	-
მტკვანი		
OIV202	სიგრძე (ყუნწის გარეშე)	(5) საშუალო
OIV204	სიკუმსე	(7) კუმსი
OIV206	ყუნწის სიგრძე	(3) მოკლე
OIV208	ფორმა	(1) ცლინდრული
OIV209	ფრთხების რაოდენობა	(2) ერთი-ორი
მარცვლი		
OIV220	სიგრძე	(3) მოკლე
OIV221	სიგანე	-
OIV223	ფორმა	(2) სფერული
OIV225	კანის შეფერილობა	(1) მომწვანო-მოყვითალო
OIV231	რბილობის ანტიციანური შეფერილობის ინტენსივობა	(1) არ არის ან ძალიან სუსტი
OIV235	რბილობის სიმკვრივე	(1) რბილი
OIV236	განსაკუთრებული გემო	(1) არ არის
OIV241	წიპწების არსებობა	(3) სრულფასოვანი
პროდუქტულობის კლექტები		
OIV351	ყლორტის ზრდის სიძლიერე	(5) საშუალო
OIV502	ერთი მტკვანის წონა	(1) ძალიან მცირე
OIV503	ერთი მარცვლის წონა	-
OIV504	მოსავალი მ ² -ზე	(5) საშუალო
ყურძნის წვენის მახასიათებლები		
OIV505	შაქრების შემცველობა	(9) ძალიან მაღალი
OIV506	საერთო მჟავიანობა	-
OIV508	წვენის pH	-

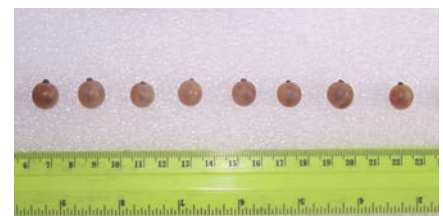

ბიოქიმიური მახასიათებლები

- საერთო ანტიციანები -
- პოლიფენოლები კანში -
- პოლიფენოლები წიპწაში -
- საერთო პოლიფენოლები -

ფენოლოგია

OIV301	კვირტის გაშლის დრო	18 აპრილი
-	ყვავილობის დასაწყისი	17 ივნისი
OIV303	მარცვლის სიმწიფის დასაწყისი	16 აგვისტო
-	მარცვლის სრული სიმწიფე	15-26 სექტემბერი

ღვინისა და ყურძნის დანასიათება

საღვინე დანიშნულების ჯიში სუფრისა და შუშუნა ღვინოების დასამზადებლად. ს. ჩილოცაშვილის (1939) მისედევიტო „ქართლში ამ საღვინე ჯიშს შეტოქე არა ჰყავს და როგორც მოსავლიანობის, ასე სარისხის მისედევიტო დამაკმაყოფილებელ პროდუქტს იძლევა“. მ. რამიშვილის (1986) მისედევიტო არ არის ვარგისი ოლიხნარისა და სეივხური ფორმირებისათვის.

აკ შეკერაჰი



საბაზბორტო ინფორმაცია

ნომერი კოლექციაში	GEO015-13B-1973
შარცვლის ფერი	თეთრი
გამოყენება	სასუფრე
ტაქსონომია	<i>Vitis vinifera</i> L.
წარმოშობის ქვეყანა	თურქმენეთი
ნიმუშის შესაბამისობა აღწერილობასთან	

სინონიმები, სახელის მნიშვნელობა

ან შეკირაკ, ბერზანი, კესე კელენ აკ შეკერეკ, ანიშ კირაკ (Катарьян 1962).

ისტორიული ფაქტები და გავრცელება

თურქმენული წარმოშობის ჯიშია. არსებობს მხოლოდ ამ საკოლექციო ნარგაობებში.

ძირითადი ამპელოგრაფიული მახასიათებლები

ახალგაზრდა ყლორტი		
OIV001	ზრდის კონუსის გახსნილობა	(5) გახსნილი
OIV003	ზრდის კონუსზე გართხმული შებუსვის ანტოციანური შეფერვა	(3) სუსტი
OIV004	ზრდის კონუსზე გართხმული შებუსვის სისწილე	(5) საშუალო
ყლორტი		
OIV006	დგომა (ანგევაძდე)	(5) ჰორიზონტალური
OIV007	მუნღოშორისების შეფერვა ზურგის მხარეს	(1) შწვანე
OIV008	მუნღოშორისების შეფერვა მუცლის მხარეს	(3) წითელი
OIV016	თანამდევრული პწკალების რაოდენობა	(1) ორი ან ნაკლები
ახალგაზრდა (მე-4) ფოთლი		
OIV051	ფოთლის ზედა მხარის შეფერილობა	(2) ყვითელი
OIV053	გართხმული შებუსვის სისწილე ფოთლის ქვედა მხარეზე მთავარ ძარღვებს შორის	(7) ძლიერი
ზრდასრული ფოთლი		
OIV067	ფირფიტის ფორმა	(3) ხუთკუთხედი
OIV068	ნაკვეთების რაოდენობა	(3) ხუთი
OIV070	მთავარი ძარღვების ანტოციანური შეფერილობა ფირფიტის ზედა მხარეზე	(1) არ არის ან ძლიან სუსტი
OIV072	ფირფიტის ვოფირიება	(7) ძლიერი
OIV074	ფირფიტის პროფილი განივ ქრისში	-
OIV075	ამობერილობები ფირფიტის ზედა მხარეზე	(5) საშუალო
OIV076	კბილების ფორმა	(4) ერთი მხარე ამონხეკილი, მეორე მხარე ჩაზნეკილი
OIV079	ყუნწის ამონაკვეთის გახსნილობა/ გადაფარვის ხარისხი	(3,5) ღია, დახურული
OIV080	ყუნწის ამონაკვეთის ფუძის ფორმა	(1) U-ფორმის
OIV081-1	ღუწის არსებობა ფოთლის ყუნწის ამონაკვეთში	(1) არ არის
OIV081-2	ყუნწის ამონაკვეთის ძარღვებით შემოსაზღვრულობა	(1) არ არის
OIV083-2	კბილების არსებობა ფოთლის ზედა ამონაკვეთში	(1) არ არის
OIV084	გართხმული ბუსუსების სისწილე მთავარ ძარღვებს შორის ფირფიტის ქვედა მხარეზე	(1) არ არის ან ძლიან სუსტი
OIV087	სწორმდგომი ბუსუსების სისწილე მთავარ ძარღვზე ფირფიტის ქვედა მხარეზე	(1) არ არის ან ძლიან სუსტი
OIV094	ზედა გვერდითი ამონაკვეთების სიღრმე	(7) ღრმა

AK SHEKEREK

ყვავილი		
OIV151	რებროდუქტიული ორგანიზები	-
რქა		
OIV103	ძირითადი ფერი	(4) რუხი
OIV155	ბაზალური კვირტების (1-3) ფერტილობა	-
შტეკანი		
OIV202	სიგრძე (ყუნწის გარეშე)	-
OIV204	სიკუმსე	(3,5) ოსკლი, საშუალო
OIV206	ყუნწის სიგრძე	-
OIV208	ფორმა	-
OIV209	ფრთხობის რაოდენობა	-
მარცვალი		
OIV220	სიგრძე	(5) საშუალო
OIV221	სიგანე	(3) მცირე
OIV223	ფორმა	(6) მოკლე კლიფსური
OIV225	კანის შეფერილობა	(1) მომწვანო მოყვითალო
OIV231	რბილობის ანტოციანური შეფერილობის ინტენსივობა	(1) არ არის
OIV235	რბილობის სიმკვრივე	(1) რბილი
OIV236	განსაკუთრებული გემო	(1) არ არის
OIV241	წიპწების არსებობა	(3) სრულფასოვანი
პროდუქტულობის ელემენტები		
OIV351	ყლორტის ზრდის სიძლიერე	(9) ძალიან ძლიერი
OIV502	ერთი შტეკნის წონა	-
OIV503	ერთი მარცვლის წონა	(3) მცირე
OIV504	მოსავალი კგ/მ ² -ზე	-
ყურძნის წვენის მახასიათებლები		
OIV505	შაქრების შემცველობა	(5) საშუალო
OIV506	საერთო მუჟავიანობა	-
OIV508	წვენის pH	-



ბიოქიმიური მახასიათებლები

- საერთო ანტოციანები -
- პოლიფენოლები კანში -
- პოლიფენოლები წიპწაში -
- საერთო პოლიფენოლები -

ფენოლოგია

- OIV301 კვირტის გაშლის დრო 15 აპრილი
- ყვავილობის დასაწყისი 1-6 ივნისი
- OIV303 მარცვლის სიმწიფის დასაწყისი 2-6 აგვისტო
- მარცვლის სრული სიმწიფე 5 სექტემბერი

ღვინისა და ყურძნის დანახაობა

სასუფრე დანიშნულების ჯიში. Катарьян (1962) მისედეით არის აღვილობრივი მონმარების.

განჯური



საბაზორტო ინფორმაცია

ნომერი კოლექციაში	GEO015-15B-1973
შარცვლის ფერი	თეთრი
გამოყენება	სასუფრე
ტაქსონომია	<i>Vitis vinifera</i> L. Proles Orientalis Negr.
წარმოშობის ქვეყანა	აზერბაიჯანი
ნომურის შესაბამისობა აღწერილობასთან	დასტურდება ამპელოგრაფიულად

სინონიმები, სახელის მნიშვნელობა

ტაბრიზი (აზერბაიჯანი), კიროვობადული სუფრის (რუსეთი), თავრიზული (საქართველო). განჯის ყურძენი, განჯური თითა, შირაზული. შანის ყურძენი, ელიზავეტპოლის თეთრი. სახელი „განჯური“ უკავშირდება აზერბაიჯანის ქალაქ განჯას, საიდანაც საგარეუდოდ, ჯიში გავრცელდა საქართველოში.

ისტორიული ფაქტები და გავრცელება

ძველი აზერბაიჯანული ჯიში, ცნობილი თავის ქვეყანაში „ტაბრიზის“ სახელწოდებით. საქართველოში ცნობილია „განჯურის“ სახელწოდებით. ჩვენთან მცირედ გავრცელებულია. უმეტესად გვხვდება თბილისის საგარეუბნო ზონაში (რამიშვილი 1986). შეტანილია საქართველოს სტანდარტულ სორტიმენტში.



ძირითადი ამპელოგრაფიული მახასიათებლები

ასალგაზრდა ყლორტი		
OIV001	ზრდის კონუსის განხილვა	(5) განხილვა
OIV003	ზრდის კონუსზე გართხმული შებუსვის ანტიციანური შეფერვა	(1) არ არის ან ძალიან სუსტია
OIV004	ზრდის კონუსზე გართხმული შებუსვის სისწორე	(3) სუსტი
ყლორტი		
OIV006	დგომა (ახვევამდე)	(3) ნახევრად სწორმდგომი
OIV007	მუხლოშორისების შეფერვა ზურგის მხარეს	(1) მწვანე
OIV008	მუხლოშორისების შეფერვა მუცლის მხარეს	(2) მწვანე და წითელი
OIV016	თანამდევრული პწკალების რაოდენობა	(1) ორი ან ნაკლები
ასალგაზრდა (მე-4) ფოთილი		
OIV051	ფოთლის ზედა მხარის შეფერილობა	(2) ყვითელი
OIV053	გართხმული შებუსვის სისწორე ფოთლის ქვედა მხარეზე მთავარ ძარღვებს შორის	(1) არ არის ან ძალიან სუსტია
ზრდასრული ფოთილი		
OIV067	ფორფიტის ფორმა	(2) სოლისებური
OIV068	ნაკვეთის რაოდენობა	(3) ხუთი
OIV070	მთავარი ძარღვების ანტიციანური შეფერილობა ფორფიტის ზედა მხარეზე	(1) არ არის ან ძალიან სუსტია
OIV072	ფორფიტის გოფრირება	(1) არ არის ან ძალიან სუსტია
OIV074	ფორფიტის პროფილი განივ კრილში	(1,5) V-ფორმის, ტალღოვანი
OIV075	ამობერილობები ფორფიტის ზედა მხარეზე	(5) საშუალო
OIV076	კბილების ფორმა	(3) ორივე გვერდი ამონეკილი
OIV079	ყუნწის ამონაკვეთის განხილვა/ გადაფარვის ხარისხი	(3) ღია
OIV080	ყუნწის ამონაკვეთის ფუძის ფორმა	(3) V-ფორმის
OIV081-1	ღუნის არსებობა ფოთლის ყუნწის ამონაკვეთში	(9) არის
OIV081-2	ყუნწის ამონაკვეთის ძარღვებით შემოსაზღვრულობა	(1) არ არის
OIV083-2	კბილების არსებობა ფოთლის ზედა ამონაკვეთში	(1) არ არის
OIV084	გართხმული ბუსუსების სისწორე მთავარ ძარღვებს შორის ფორფიტის ქვედა მხარეზე	(1) არ არის ან ძალიან სუსტი



OIV087	სწორმდგომი ბუსუსების სისწინე მთავარ ძარღვზე ფირფიტის ქვედა მხარეზე	(1) არ არის ან ძალიან სუსტია
OIV094	ზედა გვერდითი ამონაკვეთების სიღრმე	(5) საშუალო
ყვავილი		
OIV151	რეპროდუქტიული ორგანოები	(3) სრულად განვითარებული მტვრიანები და განწყვიტა
რქა		
OIV103	ძირითადი ფერი	(3) წითელი-იასამნისფერი
OIV155	ბაზალური კვარტების (1-3) ფერტილობა	(1) ძალიან დაბალი
მტკვანი		
OIV202	სიგრძე (ყუნწის გარეშე)	(7) გრძელი
OIV204	საკუმსე	(5) საშუალო
OIV206	ყუნწის სიგრძე	(3) მოკლე
OIV208	ფორმა	(1) ცლინდრული
OIV209	ფორმის რაოდენობა	(2) ერთი-ორი
მარცვალი		
OIV220	სიგრძე	(3) მოკლე
OIV221	სიგანე	
OIV223	ფორმა	(3) მოკლე კლიფსური
OIV225	კანის შეფერილობა	(1) მომწვანო-მოყვითალო
OIV231	რბილობის ანტოციანური შეფერილობის ინტენსიობა	(1) არ არის ან ძალიან სუსტია
OIV235	რბილობის სიმკვრივე	(2) საშუალო
OIV236	განსაკუთრებული გემო	(1) არ არის
OIV241	წიპვების არსებობა	(3) სრულფასოვანი
პროდუქტულობის ელემენტები		
OIV351	ყლორტის ზრდის სიძლიერე	(7) ძლიერი
OIV502	ერთი მტკენის წონა	(3) მცირე
OIV503	ერთი მარცვლის წონა	(5) საშუალო
OIV504	მისაგადი მ ² -ზე	(5) საშუალო
ყურძნის წვენი მახასიათებლები		
OIV505	შაქრების შემცველობა	(5) საშუალო
OIV506	საერთო მჟავიანობა	(1) ძალიან დაბალი
OIV508	წვენი pH	(7) მაღალი

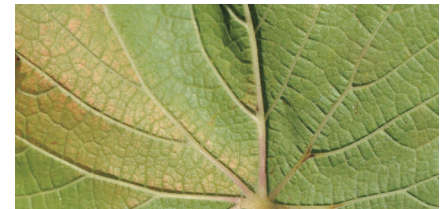
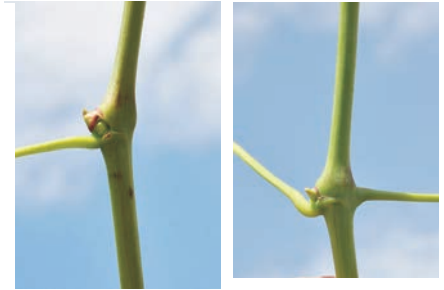

ბიოქიმიური მახასიათებლები

- საერთო ანტოციანები -
- პოლიფენოლები კანში -
- პოლიფენოლები წიპვაში -
- საერთო პოლიფენოლები -

ფენოლოგია

OIV301	კვირტის გაშლის დრო	22 აპრილი
-	ყვავილობის დასაწყისი	1-6 ივნისი
OIV303	მარცვლის სიმწიფის დასაწყისი	25 აგვისტო
-	მარცვლის სრული სიმწიფე	16 სექტემბერი

ღვინისა და ყურძნის დახასიათება

სასურვე დანიშნულებს ჯიშის მ. რამიშვილის (1986) მიხედვით გაერთიანებულია საშუალო პერიოდის სასურვე ვაზის ჯიშების ჯგუფში. ნაყოფი შენახვისუნარიანი და ტრანსპორტადელოური.

გაღწევის ანაზღაურება



საბაზისორტო ინფორმაცია

ნომერი კოლექციაში	GEO015-13D-1973
შარცვლის ფერი	თეთრი
გამოყენება	სასუფრე
ტაქსონომია	<i>Vitis vinifera</i> L.
წარმოშობის ქვეყანა	საფრანგეთი
ნიმუშის შესაბამისობა აღწერილობასთან	დასტურდება ამპელოგრაფიულად

სინონიმები, სახელის მნიშვნელობა

საქართველოში სხვა სინონიმური სახელი ცნობილი არ არის. უცხოეთში სინონიმებია: მადლენ პრეკოცი, ლილიან ბლან, უგა ლიგლიატეკა, ადრეული მადლენი.

ისტორიული ფაქტები და გავრცელება

სელექციური ჯიშის გამოყვანილია ჯიშების Madeleine Royal და Precoce de Malengre შჯვარების შედეგად მე-19 საუკუნის ბოლოს. ჩვენი ნიმუში შეესაბამება რამსიგის (1986) აღწერას.

საქართველოში ჯიშის არსებობს საკოლექციო ნარგაობებში და მეტად იშვიათადაა გავრცელებული.

ძირითადი ამპელოგრაფიული მახასიათებლები

ახალგაზრდა ყლორტი		
OIV001	ზრდის კონუსის გახსნილობა	(5) გახსნილი
OIV003	ზრდის კონუსზე გართხმული შებუსვის ანტოციანური შეფერვა	(1) არ არის ან ძალიან სუსტი
OIV004	ზრდის კონუსზე გართხმული შებუსვის სისწრაფე	(3) სუსტი
ყლორტი		
OIV006	ღვთა (ანგეგამდე)	(3) ნახევრად სწორმდგომი
OIV007	მუნღლოშორისების შეფერვა ზურგის მხარეს	(1) მწვანე
OIV008	მუნღლოშორისების შეფერვა მუცლის მხარეს	(3) წითელი
OIV016	თანამდევრული მწკალების რაოდენობა	(1) ორი ან ნაკლები
ახალგაზრდა (მე-4) ფოთილი		
OIV051	ფოთლის ზედა მხარის შეფერვა	(1) მწვანე
OIV053	გართხმული შებუსვის სისწრაფე ფოთლის ქვედა მხარეზე მთავარ ძარღვებს შორის	(1) არ არის ან ძალიან სუსტი
ზრდასრული ფოთილი		
OIV067	ფორფიტის ფორმა	(4) მრგვალი
OIV068	ნაკვთების რაოდენობა	(3) ხუთი
OIV070	მთავარი ძარღვების ანტოციანური შეფერვა ფორფიტის ზედა მხარეზე	(3) პირველ განტოტვამდე
OIV072	ფორფიტის გოფორირება	(3) სუსტი
OIV074	ფორფიტის პროფილი განივ ჭრილში	-
OIV075	ამბერელობები ფორფიტის ზედა მხარეზე	(3) სუსტი
OIV076	კბილების ფორმა	(3) ორივე გვერდი ამონეკილი
OIV079	ყუნწის ამონაკვეთის გახსნილობა/ გადაფარვის ხარისხი	(5) დაზურული
OIV080	ყუნწის ამონაკვეთის ფუძის ფორმა	(3) V-ფორმის
OIV081-1	ღვთის არსებობა ფოთლის ყუნწის ამონაკვეთში	(9) არის
OIV081-2	ყუნწის ამონაკვეთის ძარღვებით შემოსაზღვრულობა	(1) არ არის
OIV083-2	კბილების არსებობა ფოთლის ზედა ამონაკვეთში	(1) არ არის
OIV084	გართხმული ბუსუსების სისწრაფე მთავარ ძარღვებს შორის ფორფიტის ქვედა მხარეზე	(1) არ არის ან ძალიან სუსტი

MADELEINE ANGEVINE

OIV087	სწორმდგომი ბუსუსების სისწინე მთავარ ძარღვზე ფიფიფის ქვედა მხარეზე	(1) არ არის ან ძალიან სუსტი
OIV094	ზედა გვერდითი ამონაკვეთების სიღრმე	(5) საშუალო
ყვავილი		
OIV151	რეპროდუქტიული ორგანოები	-
რქა		
OIV103	ძირითადი ფერი	(3) წითელი იასამნისფერი
OIV155	ბაზალური კვირტების (1-3) ფერტილობა	-
შტეკანი		
OIV202	სიგრძე (ყუნწის გარეშე)	(5) საშუალო
OIV204	სიკუმსე	(7) კუმსი
OIV206	ყუნწის სიგრძე	(3) მოკლე
OIV208	ფორმა	(2) კონუსური
OIV209	ფრთების რაოდენობა	(2) ერთი-ორი
მარცვალი		
OIV220	სიგრძე	(3) მოკლე
OIV221	სიგანე	-
OIV223	ფორმა	(2) სფერული
OIV225	კანის შეფერილობა	(1) მომწვანო-მოყვითალო
OIV231	რბილობის ანტოციანური შეფერილობის ინტენსივობა	(1) არ არის ან ძალიან სუსტი
OIV235	რბილობის სიმკვრივე	(2) საშუალო
OIV236	განსაკუთრებული გემო	(2) მუსკატური
OIV241	წიპების არსებობა	(3) სრულფასოვანი
პროდუქტიულობის ელემენტები		
OIV351	ყლორტის ზრდის სიძლიერე	(7) ძლიერი
OIV502	ერთი შტეკნის წონა	-
OIV503	ერთი მარცვლის წონა	-
OIV504	მისაგალი კვ/მ ² -ზე	-
ყურძნის წვენის მახასიათებლები		
OIV505	შაქრების შემცველობა	(5) საშუალო
OIV506	საერთო მჟავიანობა	-
OIV508	წვენის pH	-



ბიოქიმიური მახასიათებლები

- საერთო ანტოციანები -
- პოლიფენოლები კანში -
- პოლიფენოლები წიპაში -
- საერთო პოლიფენოლები -

ფენოლოგია

- OIV301 კვირტის გაშლის დრო 22 აპრილი
- ყვავილობის დასაწყისი 6 ივლისი
- OIV303 მარცვლის სიმწიფის დასაწყისი 14-16 აგვისტო
- მარცვლის სრული სიმწიფე 15 სექტემბერი

ღვინისა და ყურძნის დანახაობა

სასუფრე დანიშნულების ჯიშის მ. რამიშვილის (1986) მისედეით მარცვალი თხელკანიანი, სუსტად ტრანსპორტაბელური. შეტანილია ძალიან ადრეული ჯიშების ჯგუფში.

სააზრი



საბაზპორტო ინფორმაცია

ნომერი კოლექციაში	GEO015-24_2-1973
შარცვლის ფერი	შავი
გამოყენება	სასუფრე
ტაქსონომია	<i>Vitis vinifera</i> L.
წარმოშობის ქვეყანა	შუა აზია
ნიმუშის შესაბამისობა აღწერილობასთან	

სინონიმები, სახელის მნიშვნელობა

არ არის ცნობილი ჩვენთან. შუა აზიაში: სინიბი, საიბი, კიზილ იზიუმი.

ისტორიული ფაქტები და გავრცელება

გავრცელებულია უმეტესად ტაშკენტის, ფერგანისა და სამარყანდის მევენახეობის რაიონებში. ჯიში არსებობს მხოლოდ ამ კოლექციაში.

ძირითადი ამპელოგრაფიული მახასიათებლები

ახალგაზრდა ყლორტი		
OIV001	ზრდის კონუსის გახსნილობა	(5) გახსნილი
OIV003	ზრდის კონუსზე გართხმული შეხუსვის ანტოციანური შეფერვა	(3) სუსტი
OIV004	ზრდის კონუსზე გართხმული შეხუსვის სისწრაფე	(5) საშუალო
ყლორტი		
OIV006	დგომა (ახვევამდე)	(3) ნახევრად სწორმდგომი
OIV007	მუხლოშორისების შეფერვა ზურგის მხარეს	(1) მწვანე
OIV008	მუხლოშორისების შეფერვა მუცლის მხარეს	(2) მწვანე და წითელი
OIV016	თანმიმდევრული მწკალების რაოდენობა	(1) ორი ან ნაკლები
ახალგაზრდა (მე-4) ფოთლი		
OIV051	ფოთლის ზედა მხარის შეფერილობა	(4) სბილენქისფერი-მოწითალო
OIV053	გართხმული შეხუსვის სისწრაფე ფოთლის ქვედა მხარეზე მთავარ ძარღვებს შორის	(3) სუსტი
ზრდასრული ფოთლი		
OIV067	ფორფიტის ფორმა	(2) სილიკურნი
OIV068	ნაკვთების რაოდენობა	(4) შვადი
OIV070	მთავარი ძარღვების ანტოციანური შეფერილობა ფორფიტის ზედა მხარეზე	(1) არ არის ან ძალიან სუსტი
OIV072	ფორფიტის გოფერება	(1) არ არის ან ძალიან სუსტი
OIV074	ფორფიტის პროფილი განეჭრილში	-
OIV075	ამობერილობები ფორფიტის ზედა მხარეზე	(3) სუსტი
OIV076	კბილების ფორმა	(3) ორივე გვერდი ამოწევილი
OIV079	ყუნწის ამონაკვეთის გახსნილობა/ გადაფარვის ხარისხი	(5) დახურული
OIV080	ყუნწის ამონაკვეთის ფუძის ფორმა	(1) U-ფორმის
OIV081-1	დეწის არსებობა ფოთლის ყუნწის ამონაკვეთში	(9) არის
OIV081-2	ყუნწის ამონაკვეთის ძარღვებით შემოსაზღვრულობა	(1) არ არის შემოსაზღვრული
OIV083-2	კბილების არსებობა ფოთლის ზედა ამონაკვეთში	(1) არ არის
OIV084	გართხმული ბუსუსების სისწრაფე მთავარ ძარღვებს შორის ფორფიტის ქვედა მხარეზე	(1) არ არის ან ძალიან სუსტი

OIV087	სწორმდგომი ბუსუსების სისწინე შთაგარძარღვზე ფირფიტის ქვედა მხარეზე	(1) არ არის ან ძალიან სუსტი
OIV094	ზედა გვერდითი ამონაკვეთების სიღრმე	(3,5) სუსტი, საშუალო
ყვავილი		
OIV151	რეპროდუქტიული ორგანოები	
რქა		
OIV103	ძირითადი ფერი	(1) ყვითელი
OIV155	ბაზალური კვრტების (1-3) ფერტილობა	-
მტკვანი		
OIV202	სიგრძე (ყუნწის გარეშე)	(9) ძალიან გრძელი
OIV204	სიკუმსე	(3) თხელი
OIV206	ყუნწის სიგრძე	(9) ძალიან გრძელი
OIV208	ფორმა	(1) ცლინდრული
OIV209	ფრთების რაოდენობა	(3) სამი-ოთხი
მარცვალი		
OIV220	სიგრძე	(7) გრძელი
OIV221	სიგანე	(5) საშუალო
OIV223	ფორმა	(4) მოგრძო ელიფსური
OIV225	კანის შეფერილობა	(6) მღვრჯო შავი
OIV231	რბილობის ანტოციანური შეფერილობის ინტენსიობა	(1) არ არის ან ძალიან სუსტი
OIV235	რბილობის სიმკვრივე	(2) სუსტი
OIV236	განსაკუთრებული გემო	(1) არ არის
OIV241	წიპწების არსებობა	(3) სრულფასოვანი
პროდუქტიულობის ელემენტები		
OIV351	ყლორტის ზრდის სიძლიერე	(9) ძალიან ძლიერი
OIV502	ერთი მტკვნის წონა	(7) დიდი
OIV503	ერთი მარცვლის წონა	(5) საშუალო
OIV504	მოსავალი მ ² -ზე	(5) საშუალო
ყურძნის წვენის მახასიათებლები		
OIV505	შაქრების შემცველობა	(5) საშუალო
OIV506	საკუთო მჟავიანობა	-
OIV508	წვენის pH	-

ბიოქიმიური მახასიათებლები

- საკუთო ანტოციანები -
- პოლიფენოლები კანში -
- პოლიფენოლები წიპწაში -
- საკუთო პოლიფენოლები -

ფენოლოგია

- OIV301 კვირტის გაშლის დრო 22 აპრილი
- ყვავილობის დასაწყისი 1-6 ივნისი
- OIV303 მარცვლის სიმწიფის დასაწყისი 15-25 აგვისტო
- მარცვლის სრული სიმწიფე 26 სექტემბერი

ღვინისა და ყურძნის დანასიათება

სასუფრე დანიშნულების ჯიში.



სავერნი შავი



საბასპორტო ინფორმაცია

ნომერი კოლექციაში	GEO015-02-1973
შარცვლის ფერი	შავი
გამოყენება	სადგინე
ტაქსონომია	<i>Vitis vinifera</i> L.
წარმოშობის ქვეყანა	რუსეთი
ნიმუშის შესაბამისობა აღწერილობასთან	დასტურდება ამპელოგრაფიულად

სინონიმები, სახელის მნიშვნელობა

არ არის ცნობილი

ისტორიული ფაქტები და გავრცელება

სელექციური ჯიშის გამოყვანა ი. მინურისის მიერ (Ампелография 1966). მშობელ წყვილად რამდენიმე ვარიანტია დასახელებული: ა) ძალენგოს საადრეო X *Vitis amurenses*; ბ) კანადური ჯიშის გობისი (*V. riparia* Michx.); გ) *V. usuriensis* და კანადური ჯიშის ბრენდა. საქართველოში ჯიშის არსებობს მხოლოდ ამ კოლექციაში.

ძირითადი ამპელოგრაფიული მახასიათებლები

ახალგაზრდა ყლორტი		
OIV001	ზრდის კონუსის გახსნილობა	(5) გახსნილი
OIV003	ზრდის კონუსზე გართხმული შებუსვის ანტოციანური შეფერვა	(1) არ არის ან ძალიან სუსტი
OIV004	ზრდის კონუსზე გართხმული შებუსვის სინური	(5) საშუალო
ყლორტი		
OIV006	დგომა (ანგეჟამდე)	(5) ჰორიზონტალური
OIV007	მუნღოშორისების შეფერვა ზურგის მხარეს	(1) მწვანე
OIV008	მუნღოშორისების შეფერვა მუცლის მხარეს	(3) წითელი
OIV016	თანმიმდევრული პწკალების რაოდენობა	(1) ორი ან ნაკლები
ახალგაზრდა (მე-4) ფოთლი		
OIV051	ფოთლის ზედა მხარის შეფერილობა	(1) მწვანე
OIV053	გართხმული შებუსვის სინური ფოთლის ქვედა მხარეზე მთავარ ძარღვებს შორის	(5) საშუალო
ზრდასრული ფოთლი		
OIV067	ფიროფიტის ფორმა	(2) სილიცური
OIV068	ნაკვთების რაოდენობა	(3) ხუთი
OIV070	მთავარი ძარღვების ანტოციანური შეფერილობა ფიროფიტის ზედა მხარეზე	(1) არ არის
OIV072	ფიროფიტის ვიფორმება	(1) არ არის ან ძალიან სუსტი
OIV074	ფიროფიტის პროფილი განვ ჭრელში	(2) V-ფორმის
OIV075	ამბეკრებლობები ფიროფიტის ზედა მხარეზე	(3) საშუალო
OIV076	კბილების ფორმა	(2) ორივე გვერდი სწორი
OIV079	ყუნწის ამონაკვეთის გახსნილობა/ გადაფარვის ხარისხი	(5) დახურული
OIV080	ყუნწის ამონაკვეთის ფუძის ფორმა	(3) V-ფორმის
OIV081-1	ღეზის არსებობა ფოთლის ყუნწის ამონაკვეთში	(1) არ არის
OIV081-2	ყუნწის ამონაკვეთის ძარღვებით შემოსაზღვრულობა	(1) არ არის შემოსაზღვრული
OIV083-2	კბილების არსებობა ფოთლის ზედა ამონაკვეთში	(9) არის
OIV084	გართხმული ბუსუსების სინური მთავარ ძარღვებს შორის ფიროფიტის ქვედა მხარეზე	(5) საშუალო
OIV087	სწორმდგომი ბუსუსების სინური მთავარ ძარღვზე ფიროფიტის ქვედა მხარეზე	(1) არ არის ან ძალიან სუსტი

SEVERNII Cherniy

OIV094	ზედა გვერდითი ამონაკვეთების სიღრმე	(3) სუსტი
ყვავილი		
OIV151	რებროდუქტიული ორგანოები	(4) გადახრილი შტვრიანები და სრულად განვითარებული გინეციუმები
რქა		
OIV103	ძირითადი ფერი	(2) ყავისფერი
OIV155	ბაზალური კვირტების (1-3) ფერტილობა	(5) საშუალო
შტეკანი		
OIV202	სიგრძე (ყუნწის გარეშე)	(3) შოკლე
OIV204	სიკუმსე	(1) ძალიან თხელი
OIV206	ყუნწის სიგრძე	
OIV208	ფორმა	(1) ცილინდრული
OIV209	ფრთების რაოდენობა	(3) 3-4
მარცვალი		
OIV220	სიგრძე	(3) შოკლე
OIV221	სიგანე	(3) მცირე
OIV223	ფორმა	(2) სფერული
OIV225	კანის შეფერილობა	(6) შილურჯო-შავი
OIV231	რბილობის ანტიციანური შეფერილობის ინტენსივობა	(1) არ არის ან ძალიან სუსტია
OIV235	რბილობის სიმკვრივე	(2) საშუალო
OIV236	განსაკუთრებული გემო	(1) არ არის
OIV241	წიპვების არსებობა	(3) სრულფასოვანი
პროდუქტიულობის ელემენტები		
OIV351	ყლორტის ზრდის სიძლიერე	(3) სუსტი
OIV502	ერთი შტეკნის წონა	(1) ძალიან მცირე
OIV503	ერთი მარცვლის წონა	(3) მცირე
OIV504	მისაგალი მ ² -ზე	-
ყურძნის წვენის მახასიათებლები		
OIV505	შაქრების შემცველობა	(7) მაღალი
OIV506	საერთო შუაგვიანობა	(5) საშუალო
OIV508	წვენის pH	(7) მაღალი

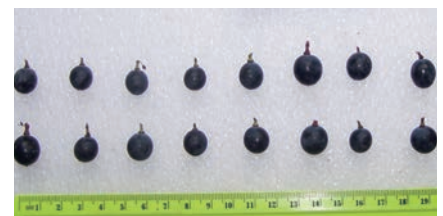

ბიოქიმიური მახასიათებლები

- საერთო ანტიციანები -
- პოლიფენოლები კანში -
- პოლიფენოლები წიპვაში -
- საერთო პოლიფენოლები -

ფუნოლოგია

- OIV301 კვირტის გაშლის დრო 12 აპრილი
- ყვავილობის დასაწყისი 1-6 ივნისი
- OIV303 მარცვლის სიმწიფის დასაწყისი 26 ივლისი - 2 აგვისტო
- მარცვლის სრული სიმწიფე 24-26 სექტემბერი

დგინისა და ყურძნის დანასიათება

სადგინე დანიშნულების ჯიშში.

ტიპიზი



საბასპორტო ინფორმაცია

ნომერი კოლექციაში	GEO015-18C-1973
შარცვლის ფერი	შავი
გამოყენება	სადვინე
ტაქსონომია	<i>Vitis vinifera</i> L.
წარმოშობის ქვეყანა	რუსეთი, დაღესტანი
ნიმუშის შესაბამისობა აღწერილობასთან	დასტურდება ამპელოგრაფიულად

სინონიმები, სახელის მნიშვნელობა

ტიფიზ აკ. სიგ-იზიუმი. სიგ-ნარმა. მიატლინსკი ბელიი.

ისტორიული ფაქტები და გავრცელება

სადვინე ჯიში დაღესტნიდან, რუსეთის ფედერაცია (Ампелография 1966). საქართველოში ჯიში დაცულია მხოლოდ ამ კოლექციაში.

ძირითადი ამპელოგრაფიული მახასიათებლები

ახალგაზრდა ყლორტი		
OIV001	ზრდის კონუსის გახსნილობა	(5) გახსნილი
OIV003	ზრდის კონუსზე გართხმული შებუსვის ანტიციანური შეფერვა	(1) არ არის ან ძალიან სუსტი
OIV004	ზრდის კონუსზე გართხმული შებუსვის სისწრაფე	(7) ძლიერი
ყლორტი		
OIV006	ღვთა (ახეუამდე)	(3) ნახევრად სწორმდგომი
OIV007	მუხლოშორისების შეფერვა ზურგის მხარეს	(1) მწვანე
OIV008	მუხლოშორისების შეფერვა მუხლის მხარეს	(2) მწვანე და წითელი
OIV016	თანამდებრული პწკალების რაოდენობა	(1) ორი და ნაკლები
ახალგაზრდა (მე-4) ფოთილი		
OIV051	ფოთლის ზედა მხარის შეფერილობა	(2) ყვითელი
OIV053	გართხმული შებუსვის სისწრაფე ფოთლის ქვედა მხარეზე მთავარ ძარღვებს შორის	(7) ძლიერი
ზრდასრული ფოთილი		
OIV067	ფორფიტის ფორმა	(3) ხუთკუთხა
OIV068	ნაკვეთის რაოდენობა	(2) სამი
OIV070	მთავარი ძარღვების ანტიციანური შეფერილობა ფორფიტის ზედა მხარეზე	(1) არ არის
OIV072	ფორფიტის გოფრირება	(1) არ არის ან ძალიან სუსტი
OIV074	ფორფიტის პრიფილი განივ ქრელში	(5) დატალილული
OIV075	ამობერილობები ფორფიტის ზედა მხარეზე	(7) ძლიერი
OIV076	კბილების ფორმა	(3) ერთი გვერდი ამოხსნილი, მეორე ჩაზნექილი
OIV079	ყუნწის ამონაკვეთის გახსნილობა/ გადაფარვის ხარისხი	(7) გადაფარული
OIV080	ყუნწის ამონაკვეთის ფუძის ფორმა	(3) V-ფორმის
OIV081-1	ღუწის არსებობა ფოთლის ყუნწის ამონაკვეთში	(9) არის
OIV081-2	ყუნწის ამონაკვეთის ძარღვებით შემოსაზღვრულობა	(1) არ არის
OIV083-2	კბილების არსებობა ფოთლის ზედა ამონაკვეთში	(9) არის
OIV084	გართხმული ბუსუსების სისწრაფე მთავარ ძარღვებს შორის ფორფიტის ქვედა მხარეზე	(1) არ არის ან ძალიან სუსტი
OIV087	სწორმდგომი ბუსუსების სისწრაფე მთავარ ძარღვზე ფორფიტის ქვედა მხარეზე	(1) არ არის ან ძალიან სუსტი
OIV094	ზედა გვერდითი ამონაკვეთების სიღრმე	(1) არ არის ან ძალიან პატარა

ყვავილი		
OIV151	რეპროდუქტიული ორგანოები	-
რქა		
OIV103	ძირითადი ფერის	(4) ყავისფერი
OIV155	ბაზალური კვირტების (1-3) ფერტილობა	(5) საშუალო
მტკვანი		
OIV202	სიგრძე (ყუნწის გარეშე)	(5) საშუალო
OIV204	სიკუმსე	(7,5) კუმსი, საშუალო
OIV206	ყუნწის სიგრძე	(1) ძალიან მოკლე
OIV208	ფორმა	(1) ცილინდრული
OIV209	ფრთების რაოდენობა	(2/1) ერთი-ორი / არ არის
მარცვალი		
OIV220	სიგრძე	(3) მცირე
OIV221	სიგანე	(3) მცირე
OIV223	ფორმა	(2) სფერული
OIV225	კანის შეფერილობა	(1) მომწვანო მოყვითალო
OIV231	რბილობის ანტიციანური შეფერილობის ინტენსიობა	(1) არ არის
OIV235	რბილობის სიმკვრივე	(1) რბილი
OIV236	განსაკუთრებული გემო	(1) არ არის
OIV241	წიპვების არსებობა	(3) სრულფასოვანი
პროდუქტულობის ელემენტები		
OIV351	ყლორტის ზრდის სიძლიერე	(7) ძლიერი
OIV502	ერთი მტკვანის წონა	(1) ძალიან მცირე
OIV503	ერთი მარცვლის წონა	(3) დაბალი
OIV504	მოსავალი კგ/მ ² -ზე	(7) მაღალი
ყურძნის წველის მახასიათებლები		
OIV505	შაქრების შემცველობა	(3) დაბალი
OIV506	საკრთო მჟავიანობა	(3) დაბალი
OIV508	წველის pH	(5) საშუალო

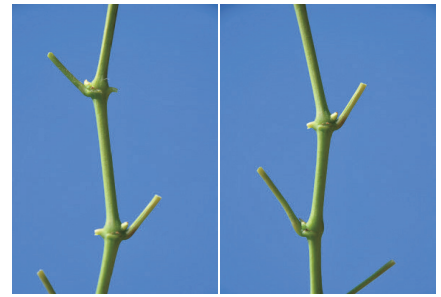

ბიოქიმიური მახასიათებლები

- საკრთო ანტიციანები -
- პოლიფენოლები კანში -
- პოლიფენოლები წიპვაში -
- საკრთო პოლიფენოლები -

ფენოლოგია

OIV301	კვირტის გაშლის დრო	22 აპრილი
-	ყვავილობის დასაწყისი	1-6 ივნისი
OIV303	მარცვლის სიმწიფის დასაწყისი	14 აგვისტო
-	მარცვლის სრული სიმწიფე	24 სექტემბერი

ღვინისა და ყურძნის დახასიათება

სასუფრე დანიშნულებაა ჯიში. თანახმად Ампелография (1966) იგი არის საღვინე ჯიში.

პინო შავი



საბასპორტო ინფორმაცია

ნომერი კოდექსში	GEO015-25-1-1973
შარცვლის ფერი	შავი
გამოყენება	სადგინე
ტაქსონომია	<i>Vitis vinifera</i> L.
წარმოშობის ქვეყანა	საფრანგეთი
ნიმუშის შესაბამისობა აღწერილობასთან	დასტურდება ამპელოგრაფიულად

სინონიმები, სახელის მნიშვნელობა

ბევრი სინონიმი აქვს მსოფლიოს ქვეყნებში. თუმცა ჩვეთან მხოლოდ ერთი სახელით არის ცნობილი.

ისტორიული ფაქტები და გავრცელება

ფრანგული წარმოშობის, ძირითადად გავრცელებულია ბურგუნდიასა და შამპანში. საქართველოში მცირედ გავრცელებული ჯიში, ძირითადად ქართლსა და იმერეთში. შეტანილია საქართველოში რეკომენდირებული ჯიშების სიაში (რამიშვილი 1986)

ძირითადი ამპელოგრაფიული მახასიათებლები

ანაღვანაზრდა ყლორტი		
OIV001	ზრდის კონუსის გახსნილობა	(5) გახსნილი
OIV003	ზრდის კონუსზე გართხმული შებუსვის ანტიციციანური შეფერვა	(3) სუსტი
OIV004	ზრდის კონუსზე გართხმული შებუსვის სისწრაფე	(5) საშუალო
ყლორტი		
OIV006	დგომა (ახგევაამდე)	(3) ნახევრად სწორმდგომა
OIV007	მუხლათორისების შეფერვა ზურგის მხარეს	(1) მწვანე
OIV008	მუხლათორისების შეფერვა მუცლის მხარეს	(2) მწვანე და წითელი
OIV016	თანმიმდევრული მწკალების რაოდენობა	(1) ორი ან ნაკლები
ანაღვანაზრდა (მე-4) ფოთილი		
OIV051	ფოთლის ზედა მხარის შეფერვა	(2) ყვითელი
OIV053	გართხმული შებუსვის სისწრაფე ფოთლის ქვედა მხარეზე მთავარ ძარღვებს შორის	-
ზრდასრული ფოთილი		
OIV067	ფორფიტის ფორმა	(2) სილიკურის
OIV068	ნაკვთების რაოდენობა	(2) სამი
OIV070	მთავარი ძარღვების ანტიციციანური შეფერვა ფორფიტის ზედა მხარეზე	(1) არ არის ან ძალიან სუსტი
OIV072	ფორფიტის გოფორება	(1) არ არის ან ძალიან სუსტი
OIV074	ფორფიტის პროფილი განეჭრულში	
OIV075	ამობერილობები ფორფიტის ზედა მხარეზე	(7) ძლიერი
OIV076	კბილების ფორმა	(3) ორივე გვერდი ამოწევილი
OIV079	ყუნწის ამონაკვეთის გახსნილობა / გადაფარვის ხარისხი	(3) ღია
OIV080	ყუნწის ამონაკვეთის ფუძის ფორმა	(3) V-ფორმის
OIV081-1	ღეზის არსებობა ფოთლის ყუნწის ამონაკვეთში	(9) არის
OIV081-2	ყუნწის ამონაკვეთის ძარღვებით შემოსაზღვრულობა	(1) არ არის შემოსაზღვრული
OIV083-2	კბილების არსებობა ფოთლის ზედა ამონაკვეთში	(9) არის
OIV084	გართხმული ბუსუსების სისწრაფე მთავარ ძარღვებს შორის ფორფიტის ქვედა მხარეზე	(3) სუსტი
OIV087	სწორმდგომა ბუსუსების სისწრაფე მთავარ ძარღვზე ფორფიტის ქვედა მხარეზე	(1) არ არის ან ძალიან სუსტი

PINOT NOIR

OIV094	ზედა გვერდითი ამონაკვეთების სიღრმე	(1) არ არის ან ძალიან მცირე
ყვავილი		
OIV151	რეპროდუქტიული ორგანოები	(3) სრულად განვითარებული მტვრიანები და გინეციუმი
რქა		
OIV103	ძირითადი ფერი	-
OIV155	ბაზალური კვირტების (1-3) ფერტილობა	-
მტკვანი		
OIV202	სიგრძე (ყუნწის გარეშე)	(3) მოკლე
OIV204	სიკუმსე	(7) კუმსი
OIV206	ყუნწის სიგრძე	(1) ძალიან მოკლე
OIV208	ფორმა	(1) ცილინდრული
OIV209	ფრთების რაოდენობა	(2) ერთი-ორი
მარცვალი		
OIV220	სიგრძე	(3) მოკლე
OIV221	სიგანე	-
OIV223	ფორმა	(3) მოკლე ელიფსური
OIV225	კანის შეფერილობა	(6) მღურჯო შავი
OIV231	რბილობის ანტოციანური შეფერილობის ინტენსიობა	(1) არ არის ან ძალიან სუსტი
OIV235	რბილობის სიმკვრივე	(1) რბილი
OIV236	განსაკუთრებული გემო	(1) არ არის
OIV241	წიბვების არსებობა	(3) სრულფასოვანი
პროდუქტულობის ელემენტები		
OIV351	ყლორტის ზრდის სიძლიერე	(5) საშუალო
OIV502	ერთი მტკვანის წონა	(3) ძალიან დაბალი
OIV503	ერთი მარცვლის წონა	-
OIV504	მისაგალი მ ² -ზე	(3) დაბალი
ყურძნის წვენის მახასიათებლები		
OIV505	შაქრების შექცევლობა	(7) მაღალი
OIV506	საკურთო მკაფიანობა	-
OIV508	წვენის pH	-



ბიოქიმიური მახასიათებლები

საკურთო ანტოციანები	-
პოლიფენოლები კანში	-
პოლიფენოლები წიბვებში	-
საკურთო პოლიფენოლები	-

ფენოლოგია

OIV301	კვირტის გაშლის დრო	22 აპრილი
-	ყვავილობის დასაწყისი	6-11 ივნისი
OIV303	მარცვლის სიმწიფის დასაწყისი	6 აგვისტო
-	მარცვლის სრული სიმწიფე	5 სექტემბერი

ღვინისა და ყურძნის დანახაობა

სადგინე დანიშნულებების ჯიშში სუფრისა და ცქრიალა ღვინოების დასამზადებლად. მისგან შესაძლებელია თეთრი ღვინის დაყენება (რამისეილი 1986). ს. ჩილიკაშვილის (1939) მიხედვით პინო შავი „მაღალხარისხოვან ღვინოებს იძლევა - მისგან მზადდება ბურგუნდიის განთქმული წითელი ღვინოები“.

სავინის მუსკატი



საბასპორტო ინფორმაცია

ნომერი კოლექციაში	GEO015-11A-1973
შარცვლის ფერი	შავი
გამოყენება	სადგინე
ტაქსონომია	<i>Vitis vinifera</i> L.
წარმოშობის ქვეყანა	
ნიმუშის შესაბამისობა ადწერილობასთან	

სინონიმები, სახელის მნიშვნელობა

არ არის ცნობილი

ისტორიული ფაქტები და გავრცელება

ჯიში არსებობს მხოლოდ ამ საკოლექციო ნარგავობაში.

ძირითადი ამპელოგრაფიული მახასიათებლები

ახალგაზრდა ყლორტი		
OIV001	წრდის კონუსის განსხილობა	(5) განსხილი
OIV003	წრდის კონუსზე გართხმული შებუსვის ანტიციანური შეფერვა	(1) არ არის ან ძალიან სუსტი
OIV004	წრდის კონუსზე გართხმული შებუსვის სისწილე	(5) საშუალო
ყლორტი		
OIV006	დგომა (ახვევამდე)	(5) პიონიზონტალური
OIV007	მუნღოშორისების შეფერვა ზურგის მხარეს	(1) მწკანე
OIV008	მუნღოშორისების შეფერვა მუცლის მხარეს	(1) მწკანე
OIV016	თანმამდევრული მწკანეების რაოდენობა	(1) ორი ან ნაკლები
ახალგაზრდა (მე-4) ფოთილი		
OIV051	ფოთლის ზედა მხარის შეფერილობა	(2) ყვითელი
OIV053	გართხმული შებუსვის სისწილე ფოთლის ქვედა მხარეზე მთავარ ძარღვებს შორის	(7) ძლიერი
წრდასრული ფოთილი		
OIV067	ფიროფიტის ფორმა	(2) სილისებრი
OIV068	ნაკვეთების რაოდენობა	(3) ხუთი
OIV070	მთავარი ძარღვების ანტიციანური შეფერილობა ფიროფიტის ზედა მხარეზე	(2) მხოლოდ ყუნწის წერტილში
OIV072	ფიროფიტის ვოფირიება	(3) სუსტი
OIV074	ფიროფიტის პროფილი განივ ჭრილში	(5) ტალღოვანი
OIV075	ამობერილობები ფიროფიტის ზედა მხარეზე	(5) საშუალო
OIV076	კბილების ფორმა	(2) ორივე გვერდი სწორი
OIV079	ყუნწის ამონაკვეთის განსხილობა/ გადაფარვის ხარისხი	(7) გადაფარული
OIV080	ყუნწის ამონაკვეთის ფუძის ფორმა	(3) V-ფორმის
OIV081-1	დეწის არსებობა ფოთლის ყუნწის ამონაკვეთში	(1) არ არის
OIV081-2	ყუნწის ამონაკვეთის ძარღვებით შემოსაზღვრულობა	(1) არ არის
OIV083-2	კბილების არსებობა ფოთლის ზედა ამონაკვეთში	(1) არ არის
OIV084	გართხმული ბუსუსების სისწილე მთავარ ძარღვებს შორის ფიროფიტის ქვედა მხარეზე	(7) ძლიერი
OIV087	სწორმდგომი ბუსუსების სისწილე მთავარ ძარღვზე ფიროფიტის ქვედა მხარეზე	(7) ძლიერი
OIV094	ზედა გვერდითი ამონაკვეთების სიღრმე	(5) საშუალო
ყვავილი		
OIV151	რეპროდუქციული ორგანოები	-

MUSCAT SEVINA

რქა		
OIV103	ძირითადი ფერი	(4) რუხი
OIV155	ბაზალური კვირტების (1-3) ფერტილობა	(9,5) ძალიან მაღალი, სა- შუალო
შტეკანი		
OIV202	სიგრძე (ყუნწის გარეშე)	(5) საშუალო
OIV204	სიკუმსე	(5) საშუალო
OIV206	ყუნწის სიგრძე	(3) შოკლე
OIV208	ფორმა	(1) ცილინდრული
OIV209	ფრთების რაოდენობა	(2) ერთი-ორი
მარცვალი		
OIV220	სიგრძე	(3) შოკლე
OIV221	სიგანე	-
OIV223	ფორმა	(2) სფერული
OIV225	კანის შეფერილობა	(6) მღვრულ-შავი
OIV231	რბილობის ანტოციანური შეფერილობის ინტენსივობა	(1) არ არის ან ძალიან სუსტი
OIV235	რბილობის სიმკვრივე	(2) საშუალო
OIV236	განსაკუთრებული გემო	(2) მუსკატური
OIV241	წიპწების არსებობა	(3) სრულფასოვანი
პროდუქტულობის ელემენტები		
OIV351	ყლორტის ზრდის სიძლიერე	(7) ძლიერი
OIV502	ერთი შტეკნის წონა	(1) ძალიან მცირე
OIV503	ერთი მარცვლის წონა	(1) ძალიან მცირე
OIV504	მოსავალი კვ/მ ² -ზე	-
ყურძნის წვენის მახასიათებლები		
OIV505	შაქრების შემცველობა	(7) მაღალი
OIV506	საერთო შუაგვიანობა	-
OIV508	წვენის pH	-

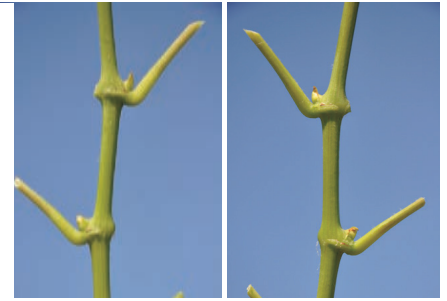

ბიოქიმიური მახასიათებლები

- საერთო ანტოციანები -
- პოლიფენოლები კანში -
- პოლიფენოლები წიპწაში -
- საერთო პოლიფენოლები -

ფენოლოგია

- OIV301 კვირტის გაშლის დრო 27 აპრილი
- ყვავილობის დასაწყისი 1 ივნისი
- OIV303 მარცვლის სიმწიფის დასაწყისი 25 აგვისტო
- მარცვლის სრული სიმწიფე 5 ოქტომბერი

დვინისა და ყურძნის დანასიათება

სადვინე დანიშნულების ჯიშში.

ჩალიაგის წითელი



საბასპორტო ინფორმაცია

ნომერი კოლექციაში	GEO015-13C-1973
შარცვლის ფერი	შავი
გამოყენება	სასუფრე
ტაქსონომია	<i>Vitis vinifera</i> L. Proles Orientalis Ngr.
წარმოშობის ქვეყანა	შუა აზია
ნიმუშის შესაბამისობა ადრეულიობასთან	

სინონიმები, სახელის მნიშვნელობა

არ არის ცნობილი ჩვენთან. სამშობლოში - კიზილ ჩილიაკი, ჩილიაკი რიზიციო (ვარდისფერი), კარშივი (Мирзоев, 1984).

ისტორიული ფაქტები და გავრცელება

ჯიში არსებობს მხოლოდ საკოლექციო ნარგავებში.

ძირითადი ამჟღავნებელი მახასიათებლები

ახალგაზრდა ყლორტი		
OIV001	წრდის კონუსის გახსნილობა	(5) გახსნილი
OIV003	წრდის კონუსზე გართხმული შებუსვის ანტიციანური შეფერვა	(3) სუსტი
OIV004	წრდის კონუსზე გართხმული შებუსვის სისწორე	(3) სუსტი
ყლორტი		
OIV006	დგომა (ანგეჟამდე)	(3) ნახევრად სწორმდგომი
OIV007	მუნღოშორისების შეფერვა ზურგის მხარეს	(1) შვწვანე
OIV008	მუნღოშორისების შეფერვა მუცლის მხარეს	(1) შვწვანე
OIV016	თანმამდევრული შვწვანების რაოდენობა	(1) ორი ან ნაკლები
ახალგაზრდა (მე-4) ფოთლი		
OIV051	ფოთლის ზედა მხარის შეფერილობა	(3) ბრინჯაოსფერი
OIV053	გართხმული შებუსვის სისწორე ფოთლის ქვედა მხარეზე მთავარ ძარღვებს შორის	(3) სუსტი
წრდასრული ფოთლი		
OIV067	ფორფიტის ფორმა	(1) გულის ფორმის
OIV068	ნაკვთების რაოდენობა	(3) ხუთი
OIV070	მთავარი ძარღვების ანტიციანური შეფერილობა ფორფიტის ზედა მხარეზე	(4) მკორე განტოტვამდე
OIV072	ფორფიტის გოფრირება	(3) სუსტი
OIV074	ფორფიტის პროფილი განივ ჭრილში	
OIV075	ამობერილობები ფორფიტის ზედა მხარეზე	(3) სუსტი
OIV076	კბილების ფორმა	(3) ერთი გვერდი ამოწეკილი, მეორე ჩაზნეკილი
OIV079	ყუნწის ამონაკვეთის გახსნილობა/ გადაფარვის ხარისხი	(3) ღია
OIV080	ყუნწის ამონაკვეთის ფუძის ფორმა	(1) U-ფორმის
OIV081-1	ღუწის არსებობა ფოთლის ყუნწის ამონაკვეთში	(1) არ არის
OIV081-2	ყუნწის ამონაკვეთის ძარღვებით შემოსაზღვრულობა	(1) არ არის
OIV083-2	კბილების არსებობა ფოთლის ზედა ამონაკვეთში	(1) არ არის
OIV084	გართხმული ბუსუსების სისწორე მთავარ ძარღვებს შორის ფორფიტის ქვედა მხარეზე	(1) არ არის ან ძალიან სუსტი
OIV087	სწორმდგომი ბუსუსების სისწორე მთავარ ძარღვზე ფორფიტის ქვედა მხარეზე	(1) არ არის ან ძალიან სუსტი
OIV094	ზედა გვერდითი ამონაკვეთების სიღრმე	(5) საშუალო

CHELIAGI RED

ყვავილი		
OIV151	რებროდუქტიული ორგანიზები	-
რქა		
OIV103	ძირითადი ფერი	(2) ყავისფერი
OIV155	ბაზალური კვირტების (1-3) ფერტილობა	-
შტეკანი		
OIV202	სიგრძე (ყუნწის გარეშე)	(3) შოკლე
OIV204	სიკუმსე	(7) კუმსი
OIV206	ყუნწის სიგრძე	(3) შოკლე
OIV208	ფორმა	(2) კონუსური
OIV209	ფრთების რაოდენობა	(1) არ არის
მარცვალი		
OIV220	სიგრძე	(5) საშუალო
OIV221	სიგანე	(3) შოკლე
OIV223	ფორმა	(2) სფერული
OIV225	კანის შეფერილობა	(6) მთელურჯო შავი
OIV231	რბილობის ანტოციანური შეფერილობის ინტენსივობა	-
OIV235	რბილობის სიმკვრივე	(1) რბილი
OIV236	განსაკუთრებული გემო	(1) არ არის
OIV241	წიპწების არსებობა	(3) სრულფასოვანი
პროდუქტულობის ელემენტები		
OIV351	ყლორტის ზრდის სიძლიერე	(9) ძალიან ძლიერი
OIV502	ერთი შტეკნის წონა	-
OIV503	ერთი მარცვლის წონა	-
OIV504	მოსავალი კგ/მ ² -ზე	-
ყურძნის წვენის მახასიათებლები		
OIV505	შაქრების შემცველობა	(9) ძალიან მაღალი
OIV506	საერთო მჟავიანობა	-
OIV508	წვენის pH	-

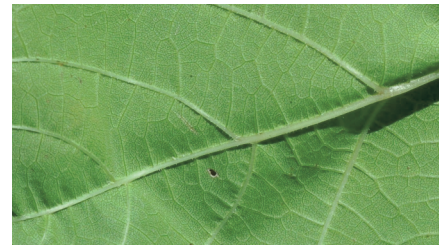
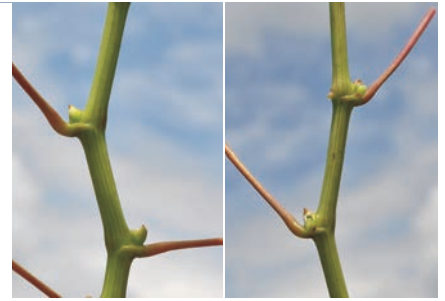

ბიოქიმიური მახასიათებლები

- საერთო ანტოციანები -
- პოლიფენოლები კანში -
- პოლიფენოლები წიპწაში -
- საერთო პოლიფენოლები -

ტექნოლოგია

- OIV301 კვირტის გაშლის დრო 26 აპრილი
- ყვავილობის დასაწყისი 6 ივნისი
- OIV303 მარცვლის სიმწიფის დასაწყისი 2-6 აგვისტო
- მარცვლის სრული სიმწიფე 15 სექტემბერი

ღვინისა და ყურძნის დამამზადებელი

სასუფრე დანიშნულების ჯიში.

მეორე ნაწილი
სკრის ნაკვეთი

Second Part
Skra Parcel

1. ძველი ქართული ჯიშები

1. Old Georgian Local Varieties

აკვილური



საბასპორტო ინფორმაცია

ნომერი კოლექციაში	GEO015-3-34B- 2008
შარცვლის ფერი	შავი
გამოყენება	სადგინე
ტაქსონომია	<i>Vitis vinifera</i> L.
წარმოშობის ქვეყანა	საქართველო, სამეგრელო
ნიმუშის შესაბამისობა აღწერილობასთან	

სინონიმები, სახელის მნიშვნელობა

აკვილური (ცურცვაძე, 1987)

ისტორიული ფაქტები და გავრცელება

მ. რამიშვილის (АМІЕЛ. 1963) მხედვით არის შეგნული ჯიში, რომელიც გავრცელებული ყოფილა ერთეული ძირების სახით. მ. რამიშვილის (АМІЕЛ. 1963), ცურცვაძის (1987) და თ. კობაძის (2014) მხედვით არის ჰერმაფროდიტი. ჯიში არსებობს მხოლოდ კოლექციებში.

ძირითადი ამპელოგრაფიული მახასიათებლები

ახალგაზრდა ყლორტი		
OIV001	ზრდის კონუსის გახსნილობა	(5) გახსნილი
OIV003	ზრდის კონუსზე გართხმული შებუსვის ანტიციანური შეფერვა	(3) სუსტი
OIV004	ზრდის კონუსზე გართხმული შებუსვის სისწილე	(7) ძლიერი
ყლორტი		
OIV006	დგომა (ახვევამდე)	(7) ნახევრად ჩამოშვებული
OIV007	მუხლათორისების შეფერვა ზურგის მხარეს	(2) მწვანე და წითელი
OIV008	მუხლათორისების შეფერვა მუცლის მხარეს	(1) მწვანე
OIV016	თანამდევრული პეკალების რაოდენობა	(1) ორი ან ნაკლები
ახალგაზრდა (მე-4) ფოთილი		
OIV051	ფოთლის ზედა მხარის შეფერილობა	(3,4) ბრინჯაოსფერი, სპილენძისფერი-მოწითალო
OIV053	გართხმული შებუსვის სისწილე ფოთლის ქვედა მხარეზე მთავარ ძარღვებს შორის	(3) სუსტი
ზრდასრული ფოთილი		
OIV067	ფინფიტის ფორმა	(2) სილიცურნი
OIV068	ნაკვთების რაოდენობა	(3) ხუთი
OIV070	მთავარი ძარღვების ანტიციანური შეფერილობა ფინფიტის ზედა მხარეზე	(2) მხოლოდ ყუნწის წერტილში
OIV072	ფინფიტის გოფირება	(7) ძლიერი
OIV074	ფინფიტის პროფილი განივ ქრისში	-
OIV075	ამიბერნილობები ფინფიტის ზედა მხარეზე	(7) ძლიერი
OIV076	კბილების ფორმა	(5) საშუალო-ორივე გვერდი სწორი და ორივე გვერდი ამოწმუნქელის შორის
OIV079	ყუნწის ამონაკვეთის გახსნილობა/ გადაფარვის ხარისხი	(7) გადაფარული
OIV080	ყუნწის ამონაკვეთის ფუძის ფორმა	(3) V-ფორმის
OIV081-1	დუხის არსებობა ფოთლის ყუნწის ამონაკვეთში	(1) არ არის
OIV081-2	ყუნწის ამონაკვეთის ძარღვებით შექმნილი ზღვრულილობა	(1) არ არის
OIV083-2	კბილების არსებობა ფოთლის ზედა ამონაკვეთში	(9) არის
OIV084	გართხმული ბუსუსების სისწილე მთავარ ძარღვებს შორის ფინფიტის ქვედა მხარეზე	(7) ძლიერი

OIV087	სწორმდგომი ბუხუსებების სისწორე მთავარ ძარღვზე ფორფიტის ქვედა მხარეზე	(1) არ არის ან ძალიან სუსტი
OIV094	ზედა გვერდითი ამონაკვეთების სიღრმე	(5) საშუალო
ყვაკალი		
OIV151	რეპროდუქტიული ორგანოები	(3) სრულად განვითარებული მტვრიანები და გინეციუმი
რქა		
OIV103	ძირითადი ფერა	-
OIV155	ბაზალური კვარტების (1-3) ფერტილობა	(5) საშუალო
მტკეანი		
OIV202	სიგრძე (ყუნწის გარეშე)	(3) მოკლე
OIV204	სიკუმსე	(5) საშუალო
OIV206	ყუნწის სიგრძე	(3) მოკლე
OIV208	ფორმა	(1) ცილინდრული
OIV209	ფრთხების რაოდენობა	(2) ერთი-ორი
მარცვალი		
OIV220	სიგრძე	(3) მოკლე
OIV221	სიგანე	(3) მცირე
OIV223	ფორმა	(2) სფერული
OIV225	კანის შეფერილობა	(6) მთელურჯო-შავი
OIV231	რბილობის ანტოციანური შეფერილობის ინტენსიობა	(1) არ არის ან ძალიან სუსტი
OIV235	რბილობის სიმკვრივე	(1) რბილი
OIV236	განსაკუთრებული გემო	(1) არ არის
OIV241	წიპების არსებობა	(3) სრულფასოვანი
პროდუქტიულობის ელემენტები		
OIV351	ყლორტის ზრდის სიძლიერე	-
OIV502	ერთი მტკეანის წონა	(1) ძალიან მცირე
OIV503	ერთი მარცვლის წონა	(1) ძალიან მცირე
OIV504	მთავალი მ ² -ზე	-
ყურძნის წვენი მახასიათებლები		
OIV505	შაქრების შემცველობა	(7) მაღალი
OIV506	საკრთო მუაგეობა	(5) საშუალო
OIV508	წვენი pH	-
ქრატის მიმართ გამძლეობა		
OIV452	<i>Plasmopara</i> -ს მიმართ გამძლეობის ხარისხი	(3) დაბალი
OIV452-1	<i>Plasmopara</i> -ს მიმართ გამძლეობის ხარისხი (ფოთლის დესკოს ტესტი)	-

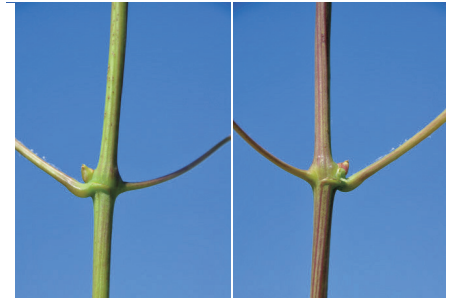

ბიოქიმიური მახასიათებლები

საკრთო ანტოციანები	446,81
პოლიფენოლები კანში	1662,97
პოლიფენოლები წიპწაში	208,14
საკრთო პოლიფენოლები	1871,11

ფენოლოგია

OIV301	კვარტის გაშლის დრო	9 მაისი
-	ყვაკილობის დასაწყისი	12-15 ივნისი
OIV303	მარცვლის სიმწიფის დასაწყისი	14-22 აგვისტო
-	მარცვლის სრული სიმწიფე	26 სექტემბერი-3 ოქტომბერი

ღვინისა და ყურძნის დახასიათება

სადგინე დანიშნულების ჯიშის.

არგვეთულა საფერა



საბაზორტო ინფორმაცია

ნომერი კოლექციაში	GEO015-2-25B- 2008
შარცვლის ფერი	შავი
გამოყენება	სადგინე
ტაქსონომია	<i>Vitis vinifera</i> L. Proles Pontica.
წარმოშობის ქვეყანა	საქართველო, იმერეთი
ნიმუშის შესაბამისობა აღწერილობასთან	

სინონიმები, სახელის მნიშვნელობა

არგვეთულა შავი, კობახიძის საფერე.

ისტორიული ფაქტები და გავრცელება

ვ. დემეტრაძისა და სხვა (Амшел, 1963) მისუდვით გვხვდება ზესტაფონის, თურჯოლის რაიონებში ერთეული ძირების სახით და არის ჰერმაფროდიტი. ჯიში არსებობს მხოლოდ კოლექციებში.

ძირითადი ამპელოგრაფიული მახასიათებლები

ანაღვანაზრდა ყლორტი		
OIV001	ზრდის კონუსის გახსნილობა	(5) გახსნილი
OIV003	ზრდის კონუსზე გართხმული შებუსვის ანტიციანიური შეფერვა	(5) საშუალო
OIV004	ზრდის კონუსზე გართხმული შებუსვის სისშირე	(1) არ არის ან ძალიან ხუსტი
ყლორტი		
OIV006	დგომა (ახვევადე)	(3) ნახევრად სწორმდგომა
OIV007	მუხლოშორისების შეფერვა ზურგის მხარეს	(2) მწვანე და წითელი
OIV008	მუხლოშორისების შეფერვა მუცლის მხარეს	(2) მწვანე და წითელი
OIV016	თანმიმდევრული ბუკალების რაოდენობა	(1) ორი ან ნაკლები
ანაღვანაზრდა (მე-4) ფოთლი		
OIV051	ფოთლის ზედა მხარის შეფერვლობა	(4) სბილენისფერი-მოწითალო
OIV053	გართხმული შებუსვის სისშირე ფოთლის ქვედა მხარეზე მთავარ ძარღვებს შორის	(1) არ არის ან ძალიან ხუსტი
ზრდასრული ფოთლი		
OIV067	ფირფიტის ფორმა	(1) გულის ფორმის
OIV068	ნაკვთების რაოდენობა	(2) სამი
OIV070	მთავარი ძარღვების ანტიციანიური შეფერვლობა ფირფიტის ზედა მხარეზე	(1) არ არის ან ძალიან ხუსტი
OIV072	ფირფიტის გოფირება	-
OIV074	ფირფიტის პროფილი განივ ჭრილში	(5) ტალღოვანი
OIV075	ამობერილობები ფირფიტის ზედა მხარეზე	-
OIV076	კბილების ფორმა	(5) საშუალო - ორივე გვერდი სწორი და ორივე გვერდი ამოხეული შორის
OIV079	ყუნწის ამონაკვეთის გახსნილობა/ გადაფარვის ხარისხი	(3) ღია
OIV080	ყუნწის ამონაკვეთის ფუძის ფორმა	(1) U-ფორმის
OIV081-1	ღუნწის არსებობა ფოთლის ყუნწის ამონაკვეთში	(1) არ არის
OIV081-2	ყუნწის ამონაკვეთის ძარღვებით შემოსაზღვრულობა	(1) არ არის
OIV083-2	კბილების არსებობა ფოთლის ზედა ამონაკვეთში	(1) არ არის
OIV084	გართხმული ბუსუსების სისშირე მთავარ ძარღვებს შორის ფირფიტის ქვედა მხარეზე	(1) არ არის ან ძალიან ხუსტი
OIV087	სწორმდგომი ბუსუსების სისშირე მთავარ ძარღვზე ფირფიტის ქვედა მხარეზე	(1) არ არის ან ძალიან ხუსტი

ARGVETULA SAPERE

OIV094	ზედა გვერდითი ამონაკვეთების სიღრმე	(1) არ არის ან ძალიან მცირე
ყვავილი		
OIV151	რეპროდუქტიული ორგანოები	(3) სრულად განვითარებული მტვრიანები და გინეციუმი
რქა		
OIV103	ძირითადი ფერი	-
OIV155	ბაზალური კვირტების (1-3) ფერტილობა	(5) საშუალო
მტკვანი		
OIV202	სიგრძე (ყუნწის გარეშე)	(5) საშუალო
OIV204	საკუმსე	(7) კუმსი
OIV206	ყუნწის სიგრძე	(3) მოკლე
OIV208	ფორმა	(2) კონუსური
OIV209	ფრთების რაოდენობა	(2) ერთი-ორი
მარცვალი		
OIV220	სიგრძე	(3) მოკლე
OIV221	სიგანე	(5) საშუალო
OIV223	ფორმა	(2) სფერული
OIV225	კანის შეფერილობა	(6) მოღვრულ-შავი
OIV231	რბილობის ანტოციანური შეფერილობის ინტენსიობა	(1) არ არის ან ძალიან სუსტი
OIV235	რბილობის სიმკვრივე	(2) საშუალო
OIV236	განსაკუთრებული გემო	(1) არ არის
OIV241	წიპვების არსებობა	(3) სრულფასოვანი
პროდუქტულობის ელემენტები		
OIV351	ყლორტის ზრდის სიძლიერე	(5) საშუალო
OIV502	ერთი მტკვანის წონა	(3) მცირე
OIV503	ერთი მარცვლის წონა	(3) მცირე
OIV504	მისაგალი მ ² -ზე	-
ყურძნის წვეკის მახასიათებლები		
OIV505	შაქრების შემცველობა	(7) მაღალი
OIV506	საერთო მჟავიანობა	(5) საშუალო
OIV508	წვეკის pH	-
ქრაქის მიმართ გამძლეობა		
OIV452	<i>Plasmopara</i> -ს მიმართ გამძლეობის ხარისხი	(3) დაბალი
OIV452-1	<i>Plasmopara</i> -ს მიმართ გამძლეობის ხარისხი (ფოთლის დისკოს ტესტი)	-



ბიოქიმიური მახასიათებლები

საერთო ანტოციანები	560,56
პოლიფენოლები კანში	1107,98
პოლიფენოლები წიპვაში	86,07
საერთო პოლიფენოლები	1194,05

ფენოლოგია

OIV301	კვირტის გაშლის დრო	9 მაისი
-	ყვავილობის დასაწყისი	12-16 ივნისი
OIV303	მარცვლის სიმწიფის დასაწყისი	14 აგვისტო
-	მარცვლის სრული სიმწიფე	23-30 სექტემბერი

ღვინისა და ყურძნის დანახაობა

საღვინე დანიშნულების ჯიშში ვ. დემეტრაძის (АМПЕЛ. 1963) მისეღვით გამოიყენება სუფრის წითელი ღვინოების დასამზადებლად. ძირითადად სხვა ჯიშებთან - მგალობლიშვილი, ძელშავი, მაღლარი - ნარევიად. ჯიშური ღვინო მიიღება დაბალექსტრაქტული, შუალედური თვისებებით.

ასპინძურა შავი



საბასპორტო ინფორმაცია

ნომერი კოლექციაში	GEO015-2-22A- 2008
შარცვლის ფერი	შავი
გამოყენება	სადგინე
ტაქსონომია	<i>Vitis vinifera</i> L.
წარმოშობის ქვეყანა	საქართველო, ქართლი (მესხეთი)
ნიმუშის შესაბამისობა აღწერილობასთან	დასტურდება ამპელოგრაფიულად

სინონიმები, სახელის მნიშვნელობა აბინძური.

ისტორიული ფაქტები და გაფრცხვლება

რ. კიკაჩიშვილის (AMPEL. 1963) მსხედვით მესხური წარმოშობის ჯიშია, ძირითადად გაფრცხვლებული ყოფილა ახალციხის რაიონის სოფლებში: ტოლოში, ხაჩაბაგრა, თშირა. ჯიში არსებობს მხოლოდ კოლექციებში.

ძირითადი ამპელოგრაფიული მახასიათებლები

ახალგაზრდა ყლორტი		
OIV001	ზრდის კონუსის გახსნილობა	(5) გახსნილი
OIV003	ზრდის კონუსზე გართხმული შებუსვის ანტიციანური შეფერვა	(1) არ არის ან ძალიან სუსტი
OIV004	ზრდის კონუსზე გართხმული შებუსვის სისმარე	(7) ძლიერი
ყლორტი		
OIV006	დგომა (ანგეჟამდე)	(3) ნახევრად სწორმდგომა
OIV007	მუხლოშორისების შეფერვა ზურგის მხარეს	(1) მწვანე
OIV008	მუხლოშორისების შეფერვა მუცლის მხარეს	(2) მწვანე და წითელი
OIV016	თანამდევრული პწკალების რაოდენობა	(1) ორი ან ნაკლები
ახალგაზრდა (მე-4) ფოთლი		
OIV051	ფოთლის ზედა მხარის შეფერილობა	(3) ბრუნჯისფერი
OIV053	გართხმული შებუსვის სისმარე ფოთლის ქვედა მხარეზე მთავარ ძარღვებს შორის	(7) ძლიერი
ზრდასრული ფოთლი		
OIV067	ფირფიტის ფორმა	(2) სოლისებური
OIV068	ნაკვეთის რაოდენობა	(2) სამი
OIV070	მთავარი ძარღვების ანტიციანური შეფერილობა ფირფიტის ზედა მხარეზე	(2) მხოლოდ ყუნწის წერტილში
OIV072	ფირფიტის გოფრირება	(3) სუსტი
OIV074	ფირფიტის პროფილი განივ ქრთში	(5) ტალღოვანი
OIV075	ამობერილობები ფირფიტის ზედა მხარეზე	(5) საშუალო
OIV076	კბილების ფორმა	(5) საშუალო - ორივე გვერდი სწორი და ორივე გვერდი ამოწევილის შორის
OIV079	ყუნწის ამონაკვეთის გახსნილობა/ გადაფარვის ხარისხი	(3) ღია
OIV080	ყუნწის ამონაკვეთის ფუძის ფორმა	(3) V-ფორმის
OIV081-1	ღეწის არსებობა ფოთლის ყუნწის ამონაკვეთში	(1) არ არის
OIV081-2	ყუნწის ამონაკვეთის ძარღვებით შემოსაზღვრულობა	(2) მხოლოდ ერთ მხარეს
OIV083-2	კბილების არსებობა ფოთლის ზედა ამონაკვეთში	(9) არის
OIV084	გართხმული ბუსუსების სისმარე მთავარ ძარღვებს შორის ფირფიტის ქვედა მხარეზე	(3) სუსტი

ASPINDZURA SHAVI

OIV087	სწორმდგომი ბუსუსების სისწინე შთავარძარღვზე ფირფიტის ქვედა მხარეზე	(1) არ არის ან ძალიან სუსტი
OIV094	ზედა გვერდითი ამონაკვეთების სიღრმე	(1) არ არის ან ძალიან მცირე
ყვაკალი		
OIV151	რეპროდუქტიული ორგანოები	(3) სრულად განვითარებული მტვრიანები და გინეცეუმი
რქა		
OIV103	ძირითადი ფერა	-
OIV155	ბაზალური კვარტების (1-3) ფერტილობა	(5) საშუალო
მტკვანი		
OIV202	სიგრძე (ყუნწის გარეშე)	(5) საშუალო
OIV204	სიკუმსე	(5) საშუალო
OIV206	ყუნწის სიგრძე	(1) ძალიან მოკლე
OIV208	ფორმა	(2) კონუსური
OIV209	ფორმის რაოდენობა	(2) ერთი-ორი
მარცვალი		
OIV220	სიგრძე	-
OIV221	სიგანე	-
OIV223	ფორმა	(2) სფერული
OIV225	კანის შეფერილობა	(6) მღურჯო-შავი
OIV231	რბილობის ანტოციანური შეფერილობის ინტენსიობა	(1) არ არის ან ძალიან სუსტი
OIV235	რბილობის სიმკვრივე	(2) საშუალო
OIV236	განსაკუთრებული გემო	(1) არ არის
OIV241	წიპვების არსებობა	(3) სრულფასოვანი
პროდუქტიულობის ელემენტები		
OIV351	ყლორტის ზრდის სიძლიერე	(3) სუსტი
OIV502	ერთი მტკვნის წონა	(1) ძალიან მცირე
OIV503	ერთი მარცვლის წონა	(1) ძალიან მცირე
OIV504	მისაჯალი მ ² -ზე	-
ყურძნის წვენი მახასიათებლები		
OIV505	შაქრების შემცველობა	(7) მაღალი
OIV506	საერთო შუაგვანობა	(3) დაბალი
OIV508	წვენი pH	-
ჭრაქის მიმართ გამძლეობა		
OIV452	<i>Plasmopara</i> -ს მიმართ გამძლეობის ხარისხი	(9) ძალიან მაღალი
OIV452-1	<i>Plasmopara</i> -ს მიმართ გამძლეობის ხარისხი (ფოთლის დისკოს ტესტი)	-

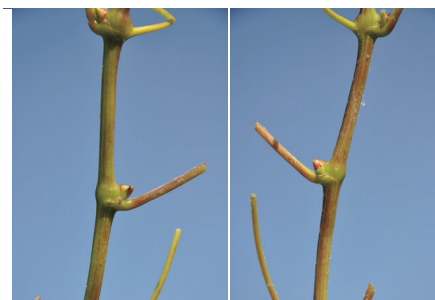

ბიოქიმიური მახასიათებლები

საერთო ანტოციანები	714,26
პოლიფენოლები კანში	1996,76
პოლიფენოლები წიპვაში	133,84
საერთო პოლიფენოლები	20130,60

ფენოლოგია

OIV301	კვირტის გაშლის დრო	9 მაისი
-	ყვაკილობის დასაწყისი	5-10 ივნისი
OIV303	მარცვლის სიმწიფის დასაწყისი	8-14 აგვისტო
-	მარცვლის სრული სიმწიფე	19-26 სექტემბერი

ღვინისა და ყურძნის დახასიათება

სადგინე დანიშნულების ჯიშის რ. კიკაჩუშვილის (АМПЕЛ. 1963) მხედვით მზადდება კარგი ხარისხის სფეროს ღვინო, ღრმად შეფერილი, ბორდოსფერი, ხალისიანი, ჰარმონიული.

გადაბი



საბასპორტო ინფორმაცია

ნომერი კოლექციაში	GEO015- 2-38A- 2008
შარცვლის ფერი	შავი
გამოყენება	სადგინე
ტაქსონომია	<i>Vitis vinifera</i> L. Proles Portica Negr.
წარმოშობის ქვეყანა	საქართველო
ნიმუშის შესაბამისობა აღწერილობასთან	დასტურდება ამპელოგრაფიულად

სინონიმები, სახელის მნიშვნელობა

არ არის ცნობილი

ისტორიული ფაქტები და გავრცელება

ნ. რამიშვილის (АММЕЛ. 1963) მისედეფით წარსულში ჩხავერის ტოლად ყოფილა გავრცელებული გურიაში. ჯიში არსებობს მსოფლიო კოლექციებში.

ძირითადი ამპელოგრაფიული მახასიათებლები

ახალგაზრდა ყლორტი		
OIV001	ზრდის კონუსის გახსნილობა	(5) გახსნილი
OIV003	ზრდის კონუსზე გართხმული შებუსვის ანტოციანური შეფერვა	(3) სუსტი
OIV004	ზრდის კონუსზე გართხმული შებუსვის სისმარე	(7) ძლიერი
ყლორტი		
OIV006	დგომა (ანგეჟამდე)	(3) ნაკეზად სწორმდგომა
OIV007	მუხლოშორისების შეფერვა ზურგის მხარეს	(1) მწვანე
OIV008	მუხლოშორისების შეფერვა მუცლის მხარეს	(2) მწვანე და წითელი
OIV016	თანმიმდევრული პეკალეების რაოდენობა	(1) ორი ან ნაკლები
ახალგაზრდა (მე-4) ფოთოლი		
OIV051	ფოთლის ზედა მხარის შეფერილობა	(2) ყვითელი
OIV053	გართხმული შებუსვის სისმარე ფოთლის ქვედა მხარეზე მთავარ ძარღვებს შორის	(9) ძალიან ძლიერი
ზრდასრული ფოთოლი		
OIV067	ფორფიტის ფორმა	(3) ხუთკუთხედი
OIV068	ნაკვეთების რაოდენობა	(2) სამი
OIV070	მთავარი ძარღვების ანტოციანური შეფერილობა ფორფიტის ზედა მხარეზე	(2,4) მსოფლიო ყუნწის წერტილში, პირველ განტოტვამდე
OIV072	ფორფიტის გოფრირება	(3) სუსტი
OIV074	ფორფიტის პროფილი განივ ჭრილში	-
OIV075	ამობერილობები ფორფიტის ზედა მხარეზე	(7) ძლიერი
OIV076	კბილების ფორმა	(5) საშუალო - ორივე გვერდი სწორი და ორივე გვერდი ამოხსეკილის შორის
OIV079	ყუნწის ამონაკვეთის გახსნილობა/ გადაფარვის ხარისხი	(3) ღია
OIV080	ყუნწის ამონაკვეთის ფუძის ფორმა	(3) V-ფორმის
OIV081-1	ღეზის არსებობა ფოთლის ყუნწის ამონაკვეთში	(9) არის
OIV081-2	ყუნწის ამონაკვეთის ძარღვებით შემოსაზღვრულობა	(1) არ არის
OIV083-2	კბილების არსებობა ფოთლის ზედა ამონაკვეთში	(9) არის
OIV084	გართხმული ბუსუსების სისმარე მთავარ ძარღვებს შორის ფორფიტის ქვედა მხარეზე	(7) ძლიერი
OIV087	სწორმდგომა ბუსუსების სისმარე მთავარ ძარღვზე ფორფიტის ქვედა მხარეზე	(1) არ არის ან ძალიან სუსტი

OIV094	ზედა გვერდითი ამონაკვეთების სიღრმე	(1) არ არის ან ძალიან მცირე
ყვავილი		
OIV151	რეპროდუქტიული ორგანოები	(3) სრულად განვითარებული მტვრისებრი და გინეციუმი
რქა		
OIV103	ძირითადი ფერი	(4) რუხი
OIV155	ბაზალური კვარტების (1-3) ფერტილობა	-
მტკვანი		
OIV202	სიგრძე (ყუნწის გარეშე)	(3) მოკლე
OIV204	საკუმსე	(7) კუმსი
OIV206	ყუნწის სიგრძე	(1) ძალიან მოკლე
OIV208	ფორმა	(1) ცალინდრული
OIV209	ფრთების რაოდენობა	(2) ერთი-ორი
მარცვალი		
OIV220	სიგრძე	(5) საშუალო
OIV221	სიგანე	(5) საშუალო
OIV223	ფორმა	(2) სფერული
OIV225	კანის შეფერილობა	(5) მუქი მოწითალო იასამნისფერი
OIV231	რბილობის ანტოციანური შეფერილობის ინტენსიობა	(1) არ არის ან ძალიან სუსტი
OIV235	რბილობის სიმკვრივე	(1) რბილი
OIV236	განსაკუთრებული გემო	(1) არ არის
OIV241	წიბვების არსებობა	(3) სრულფასოვანი
პროდუქტიულობის ელემენტები		
OIV351	ყლორტის ზრდის სიძლიერე	-
OIV502	ერთი მტკვანის წონა	(3) მცირე
OIV503	ერთი მარცვლის წონა	(3) მცირე
OIV504	მისაგალი მ ² -ზე	-
ყურძნის წველის მახასიათებლები		
OIV505	შაქრების შემცველობა	(5) საშუალო
OIV506	საერთო მჟავიანობა	(7) მაღალი
OIV508	წველის pH	(3) დაბალი
ქრავის მიმართ გამძლეობა		
OIV452	<i>Plasmopara</i> -ს მიმართ გამძლეობის ხარისხი	(5) საშუალო
OIV452-1	<i>Plasmopara</i> -ს მიმართ გამძლეობის ხარისხი (ფოთლის დისკოს ტესტი)	-

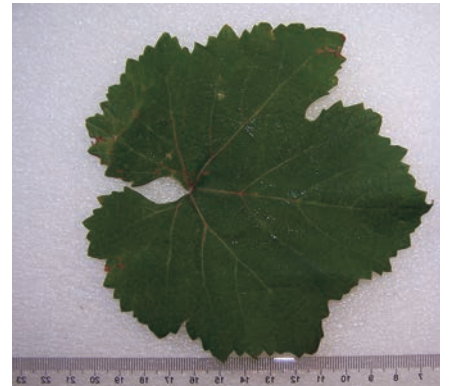

ბიოქიმიური მახასიათებლები

საერთო ანტოციანები	394,12
პოლიფენოლები კანში	885,81
პოლიფენოლები წიბვაში	290,63
საერთო პოლიფენოლები	1176,44

ფენოლოგია

OIV301	კვირტის გაშლის დრო	22 აპრილი
-	ყვავილობის დასაწყისი	11 ივნისი
OIV303	მარცვლის სიმწიფის დასაწყისი	22 აგვისტო
-	მარცვლის სრული სიმწიფე	26 სექტემბერი

ღვინისა და ყურძნის დანახაობა

სადგენე დანიშნულების ჯიში. მ. რამიშვილის (Амел. 1963) მიხედვით გამოყენებული საკმაოდ ხარისხიანი სუფრის ღვინოების დასამზადებლად, რომელსაც ჰქონდა ღია გარდისფერი შეფერვა, სახაიმოვნო არომატი და გემო ნორმალური სიმჟავითა და კარგი სიმკვრივით.

გაზალეთური



საბასპორტო ინფორმაცია

ნომერი კოლექციაში	GEO015-3-10A- 2008
შარცვლის ფერი	თეთრი
გამოყენება	სადგინე
ტაქსონომია	<i>Vitis vinifera</i> L.
წარმოშობის ქვეყანა	საქართველო, იმერეთი
ნიმუშის შესაბამისობა აღწერილობასთან	დასტურდება ამპელოგრაფიულად

სინონიმები, სახელის მნიშვნელობა

გაზალეთური ცოლიკოური, მწვანე ცოლიკოური. სახელწოდება მოდის სოფელ გაზალეთიდან (ხარაგაულის რაიონი).

ისტორიული ფაქტები და გავრცელება

გ. დუბეტრადის და სნგ. (AMPEL. 1970) მინკდვით გავრცელებული ყოფილა ზემო იმერეთში ერთეული ძირების სახით. ჯიში არსებობს მხოლოდ კოლექციებში.

ძირითადი ამპელოგრაფიული მახასიათებლები

ახალგაზრდა ყლორტი		
OIV001	ზრდის კონუსის გახსნილობა	(5) გახსნილი
OIV003	ზრდის კონუსზე გართხმული შებუსვის ანტიციანიური შეფერვა	(5) საშუალო
OIV004	ზრდის კონუსზე გართხმული შებუსვის სისწორე	(7) ძლიერი
ყლორტი		
OIV006	დგომა (ახგეგამდე)	(3) ნახევრად სწორმდგომი
OIV007	მუხლოშორისების შეფერვა ზურგის მხარეს	(2) მწვანე და წითელი
OIV008	მუხლოშორისების შეფერვა მუცლის მხარეს	(1) მწვანე
OIV016	თანმიმდევრული პედალების რაოდენობა	(1) ორი ან ნაკლები
ახალგაზრდა (მე-4) ფოთლი		
OIV051	ფოთლის ზედა მხარის შეფერვლობა	(3) ბრინჯაოსფერი
OIV053	გართხმული შებუსვის სისწორე ფოთლის ქვედა მხარეზე მთავარ ძარღვებს შორის	(9) ძალიან ძლიერი
ზრდასრული ფოთლი		
OIV067	ფირფიტის ფორმა	(2) სილისებური
OIV068	ნაკვთების რაოდენობა	(2/3) სამი/ხუთი
OIV070	მთავარი ძარღვების ანტიციანიური შეფერვლობა ფირფიტის ზედა მხარეზე	(1) არ არის ან ძალიან სუსტი
OIV072	ფირფიტის გოფორნება	(5) საშუალო
OIV074	ფირფიტის პროფილი განივ ჭრილში	(2) V-ფორმის
OIV075	ამობერებლობა ფირფიტის ზედა მხარეზე	(3) სუსტი
OIV076	კბილების ფორმა	(3) ორივე გვერდი ამოწეული
OIV079	ყუნწის ამონაკვეთის გახსნილობა/ გადაფარვის ხარისხი	(3) ღია
OIV080	ყუნწის ამონაკვეთის ფუძის ფორმა	(3) V-ფორმის
OIV081-1	ღეწის არსებობა ფოთლის ყუნწის ამონაკვეთში	(1) არ არის
OIV081-2	ყუნწის ამონაკვეთის ძარღვებით შემოსაზღვრულობა	(1) არ არის
OIV083-2	კბილების არსებობა ფოთლის ზედა ამონაკვეთში	(9) არის
OIV084	გართხმული ბუსუსების სისწორე მთავარ ძარღვებს შორის ფირფიტის ქვედა მხარეზე	(7) ძლიერი
OIV087	სწორმდგომი ბუსუსების სისწორე მთავარ ძარღვზე ფირფიტის ქვედა მხარეზე	(1) არ არის ან ძალიან სუსტი
OIV094	ზედა გვერდითი ამონაკვეთების სიღრმე	(5) საშუალო

ყვავილი		
OIV151	რეპროდუქტიული ორგანოები	(4) გადახრილი მტვრიანები და სრულად განვითარებული განკვეთი
რქა		
OIV103	ძირითადი ფერი	-
OIV155	ბაზალური კვირტების (1-3) ფერტილობა	(5) საშუალო
მტკვანი		
OIV202	სიგრძე (ყუნწის გარეშე)	-
OIV204	სიკუმსე	(5) საშუალო
OIV206	ყუნწის სიგრძე	-
OIV208	ფორმა	(2) კონუსური
OIV209	ფრთხების რაოდენობა	(2) ერთი-ორი
მარცვალი		
OIV220	სიგრძე	(5) საშუალო
OIV221	სიგანე	(5) საშუალო
OIV223	ფორმა	(2) სფერული
OIV225	კანის შეფერილობა	(1) მომწვანო-მოყვითალო
OIV231	რბილობის ანტიციანური შეფერილობის ინტენსიობა	(1) არ არის ან ძალიან სუსტი
OIV235	რბილობის სიმკვრივე	(2) საშუალო
OIV236	განსაკუთრებული გემო	(1) არ არის
OIV241	წიბვების არსებობა	(3) სრულფასოვანი
პროდუქტულობის ელემენტები		
OIV351	ყლორტის ზრდის სიძლიერე	-
OIV502	ერთი მტკვანის წონა	-
OIV503	ერთი მარცვლის წონა	(3) მცირე
OIV504	მოსავალი მ ² -ზე	-
ყურძნის წვენის მახასიათებლები		
OIV505	შაქრების შემცველობა	(7) მაღალი
OIV506	საერთო მჟავიანობა	(7) მაღალი
OIV508	წვენის pH	(3) დაბალი
ჭრაქის მიმართ გამძლეობა		
OIV452	<i>Plasmopara</i> -ს მიმართ გამძლეობის ხარისხი	(5) საშუალო
OIV452-1	<i>Plasmopara</i> -ს მიმართ გამძლეობის ხარისხი (ფოთლის დისკოს ტესტი)	(7) მაღალი



ბიოქიმიური მახასიათებლები

- საერთო ანტიციანები -
- პოლიფენოლები კანში -
- პოლიფენოლები წიბვაში -
- საერთო პოლიფენოლები -

ფენოლოგია

OIV301	კვირტის გაშლის დრო	2-9 მაისი
-	ყვავილობის დასაწყისი	8-15 ივნისი
OIV303	მარცვლის სიმწიფის დასაწყისი	14-22 აგვისტო
-	მარცვლის სრული სიმწიფე	19-25 სექტემბერი

ღვინისა და ყურძნის დახასიათება

საღვინე დანიშნულების ჯიშის ვ. დემეტრაძისა და სხვა (Амшел. 1963) მიხედვით გამოიყენება სუფრისა და ცქრიალა ღვინოების დასამზადებლად. სუფრის ღვინო მიიღება ღია ყვითელი შეფერვის, ხილის არომატებით, ნაწი, საკმაოდ სასიამოვნო სინალისით. ცქრიალა ღვინო არის ჩალისფერი, სასიამოებო ნაწი ჯიშური ბუკეტით, მაღალი და სასიამოვნო სიმჟავით, ხარისხიანი თამაშით.



საბასპორტო ინფორმაცია

ნომერი კოდექსში	GEO015-3-05A- 2008
შარცვლის ფერი	შავი
გამოყენება	სადგინე
ტაქსონომია	Vitis vinifera L.
წარმოშობის ქვეყანა	საქართველო
ნიმუშის შესაბამისობა აღწერილობასთან	დასტურდება ამპელოგრაფიულად

სინონიმები, სახელის მნიშვნელობა

არ არის ცნობილი

ისტორიული ფაქტები და გავრცელება

ა. შინოტაძის (АММЕЛ. 1963) მისედევით ერთეული ძირების სახით გვხვდება დასავლეთ საქართველოში. ჯიში არსებობს მხოლოდ კოდექსებში.

ძირითადი ამპელოგრაფიული მახასიათებლები

ახალგაზრდა ყლორტი		
OIV001	ზრდის კონუსის გახსნილობა	(5) გახსნილი
OIV003	ზრდის კონუსზე გართხმული შებუსის ანტოციანური შეფერვა	(5) საშუალო
OIV004	ზრდის კონუსზე გართხმული შებუსის სისწორე	(7) ძლიერი
ყლორტი		
OIV006	დგომა (ახევაამდე)	(3) ნახევრად სწორმდგომი
OIV007	მუხლთშორისების შეფერვა ზურგის მხარეს	(2) მწვანე და წითელი
OIV008	მუხლთშორისების შეფერვა მუცლის მხარეს	(1) მწვანე
OIV016	თანმიმდევრული პუკალების რაოდენობა	(1) ორი ან ნაკლები
ახალგაზრდა (მე-4) ფოთოლი		
OIV051	ფოთლის ზედა მხარის შეფერილობა	(3) ბრინჯაოსფერი
OIV053	გართხმული შებუსის სისწორე ფოთლის ქვედა მხარეზე მთავარ ძარღვებს შორის	(9) ძალიან ძლიერი
ზრდასრული ფოთოლი		
OIV067	ფირფიტის ფორმა	(2) სილიკურის
OIV068	ნაკვების რაოდენობა	(3) ხუთი
OIV070	მთავარი ძარღვების ანტოციანური შეფერილობა ფირფიტის ზედა მხარეზე	(2) მხოლოდ ყუნწის წერტილში
OIV072	ფირფიტის გოფირება	(1) არ არის ან ძალიან ხუსტი
OIV074	ფირფიტის პროფილი განივ ჭრილში	(4) ქვევით დაშვებული კიდევით
OIV075	ამობერილობები ფირფიტის ზედა მხარეზე	(1) არ არის ან ძალიან ხუსტი
OIV076	კბილების ფორმა	(2) თრივე გვერდი სწორი
OIV079	ყუნწის ამონაკვეთის გახსნილობა/ გადაფარვის ხარისხი	(3) ღია
OIV080	ყუნწის ამონაკვეთის ფუძის ფორმა	(1) U-ფორმის
OIV081-1	ღუზის არსებობა ფოთლის ყუნწის ამონაკვეთში	(1) არ არის
OIV081-2	ყუნწის ამონაკვეთის ძარღვებით შემოსაზღვრულობა	(2) მხოლოდ ერთ მხარეს
OIV083-2	კბილების არსებობა ფოთლის ზედა ამონაკვეთში	(9) არის
OIV084	გართხმული ბუსუსების სისწორე მთავარ ძარღვებს შორის ფირფიტის ქვედა მხარეზე	(7) ძლიერი
OIV087	სწორმდგომი ბუსუსების სისწორე მთავარ ძარღვზე ფირფიტის ქვედა მხარეზე	(1) არ არის ან ძალიან ხუსტი

OIV094	ზედა გვერდითი ამონაკვეთების სიდრე	(3) სუსტი
ყვავილი		
OIV151	რეპროდუქტიული ორგანოები	(3) სრულად განვითარებული მტვრიანები და გინეციუმი
რქა		
OIV103	ძირითადი ფერი	(2) ყავისფერი
OIV155	ბაზალური კვირტების (1-3) ფერტილობა	-
მტკვანი		
OIV202	სიგრძე (ყუნწის გარეშე)	(7) გრძელი
OIV204	სიკუმსე	(5) საშუალო
OIV206	ყუნწის სიგრძე	(3) მოკლე
OIV208	ფორმა	(1,2) ცილინდრული, კონუსური
OIV209	ფრთების რაოდენობა	(2) ერთი-ორი
მარცვალი		
OIV220	სიგრძე	(5) საშუალო
OIV221	სიგანე	(5) საშუალო
OIV223	ფორმა	(2) სფერული
OIV225	კანის შეფერილობა	(6) მთლიურად-შავი
OIV231	რბილობის ანტოციანური შეფერილობის ინტენსიობა	(1) არ არის ან ძალიან სუსტი
OIV235	რბილობის სიმკვრივე	(2) საშუალო
OIV236	განსაკუთრებული გემო	(1) არ არის
OIV241	წიპწების არსებობა	(3) სრულფასოვანი
პროდუქტიულობის ელემენტები		
OIV351	ყლორტის ზრდის სიძლიერე	(7) ძლიერი
OIV502	ერთი მტკვანის წონა	(3) მცირე
OIV503	ერთი მარცვლის წონა	(3) მცირე
OIV504	მოსავალი მ ² -ზე	-
ყურძნის წვენის მახასიათებლები		
OIV505	შაქრების შემცველობა	(7) მაღალი
OIV506	საკრთო მჟავიანობა	(3) დაბალი
OIV508	წვენის pH	(5) საშუალო
ჭრაქის მიმართ გამძლეობა		
OIV452	<i>Plasmopara</i> -ს მიმართ გამძლეობის ხარისხი	(5) საშუალო
OIV452-1	<i>Plasmopara</i> -ს მიმართ გამძლეობის ხარისხი (ფოთლის დისკოს ტესტი)	(1) ძალიან დაბალი

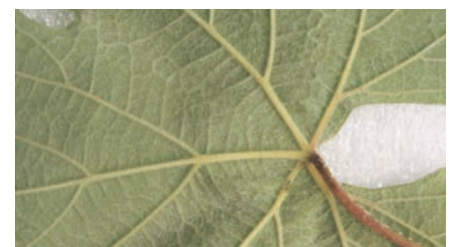

ბიოქიმიური მახასიათებლები

- საკრთო ანტოციანები -
- პოლიფენოლები კანში -
- პოლიფენოლები წიპწაში -
- საკრთო პოლიფენოლები -

ფენოლოგია

- OIV301 კვირტის გაშლის დრო 9 მაისი
- ყვავილობის დასაწყისი 12-16 ივნისი
- OIV303 მარცვლის სიმწიფის დასაწყისი 14 აგვისტო
- მარცვლის სრული სიმწიფე 23-30 სექტემბერი

ღვინისა და ყურძნის დახასიათება

სადგინე დანიშნულების ჯიშის ა. შიროტაძის (Амшел, 1963) მიხედვით გამოიყენება ადგილობრივი მონმარების სუფრის ღვინოების დასაყენებლად, რომელიც მიიღება ხაღისიანი, მსუბუქი, საშუალო გემური თვისებების მქონე.

გაგლარის ყურძენი



საბასპორტო ინფორმაცია

ნომერი კოლექციაში	GEO015-1-16A- 2008
შარცვლის ფერი	შავი
გამოყენება	სადვინე-სასუფრე
ტაქსონომია	<i>Vitis vinifera</i> L.
წარმოშობის ქვეყანა	საქართველო, კახეთი
ნიმუშის შესაბამისობა აღწერილობასთან	დასტურდება ამპელოგრაფიულად

სინონიმები, სახელის მნიშვნელობა

არ არის ცნობილი

ისტორიული ფაქტები და გავრცელება

დ. ტაბიძის (AMPEL. 1970) მხედვეთი გავრცელებული ყოფილა კახეთის სამხრეთ-აღმოსავლეთ ნაწილში ერთეული ძირების სახით. ჯიში არსებობს მხოლოდ კოლექციებში.

ძირითადი ამპელოგრაფიული მახასიათებლები

ახალგაზრდა ყლორტი		
OIV001	ზრდის კონუსის გახსნილობა	(5) გახსნილი
OIV003	ზრდის კონუსზე გართხმული შებუსვის ანტოციანური შეფერვა	(3) სუსტი
OIV004	ზრდის კონუსზე გართხმული შებუსვის სისწილე	(5) საშუალო
ყლორტი		
OIV006	დგომა (ახვევამდე)	(3) ნახევრად სწორმდგომა
OIV007	მუხლოშორისების შეფერვა ზურგის მხარეს	(2) მწვანე და წითელი
OIV008	მუხლოშორისების შეფერვა მუცლის მხარეს	(3) წითელი
OIV016	თანმიმდევრული პწკალების რაოდენობა	(1) ორი ან ნაკლები
ახალგაზრდა (მე-4) ფოთოლი		
OIV051	ფოთლის ზედა მხარის შეფერილობა	(3) ბრინჯაოსფერი
OIV053	გართხმული შებუსვის სისწილე ფოთლის ქვედა მხარეზე მთავარ ძარღვებს შორის	(7) ძლიერი
ზრდასრული ფოთოლი		
OIV067	ფარფიტის ფორმა	(2) სილისებური
OIV068	ნაკვეთების რაოდენობა	(2) სამი
OIV070	მთავარი ძარღვების ანტოციანური შეფერილობა ფარფიტის ზედა მხარეზე	(3) პირველ განტოტვამდე
OIV072	ფარფიტის გოფრირება	(1) არ არის ან ძალიან სუსტი
OIV074	ფარფიტის პროფილი განივ ჭრილში	
OIV075	ამობერილობები ფარფიტის ზედა მხარეზე	(3) სუსტი
OIV076	კბილების ფორმა	(3) ორივე გვერდი ამონეკი-ილი
OIV079	ყუნწის ამონაკვეთის გახსნილობა/ გადაფარვის ხარისხი	(3) ღია
OIV080	ყუნწის ამონაკვეთის ფუძის ფორმა	(3) V-ფორმის
OIV081-1	ღუნწის არსებობა ფოთლის ყუნწის ამონაკვეთში	(1) არ არის
OIV081-2	ყუნწის ამონაკვეთის ძარღვებით შემოსაზღვრულობა	(1) არ არის
OIV083-2	კბილების არსებობა ფოთლის ზედა ამონაკვეთში	(1) არ არის
OIV084	გართხმული ბუსუსების სისწილე მთავარ ძარღვებს შორის ფარფიტის ქვედა მხარეზე	(3) სუსტი
OIV087	სწორმდგომა ბუსუსების სისწილე მთავარ ძარღვზე ფარფიტის ქვედა მხარეზე	(1) არ არის ან ძალიან სუსტი
OIV094	ზედა გვერდითი ამონაკვეთების სიღრმე	(3) სუსტი +

BEGLARIS KURDZENI

ყვავილი		
OIV151	რეპროდუქტიული ორგანოები	(3) სრულად განვითარებული მტვრისა და გინეციუმი
რქა		
OIV103	ძირითადი ფერი	-
OIV155	ბაზალური კვირტების (1-3) ფერტილობა	(9) ძალიან მაღალი
მტკვანი		
OIV202	სიგრძე (ყუნწის გარეშე)	(5) საშუალო
OIV204	სიკუმსე	(5) საშუალო
OIV206	ყუნწის სიგრძე	(1) ძალიან მოკლე
OIV208	ფორმა	(1) ცილინდრული
OIV209	ფრთების რაოდენობა	(2) ერთი-ორი
მარცვალი		
OIV220	სიგრძე	(5) საშუალო
OIV221	სიგანე	(5) საშუალო
OIV223	ფორმა	(2) სფერული
OIV225	კანის შეფერილობა	(1) მომწვანო-მოყვითალო
OIV231	რბილობის ანტოციანური შეფერილობის ინტენსიობა	(1) არ არის ან ძალიან სუსტი
OIV235	რბილობის სიმკვრივე	(1) რბილი
OIV236	განსაკუთრებული გემო	(1) არ არის
OIV241	წიპწების არსებობა	(3) სრულფასოვანი
პროდუქტიულობის ელემენტები		
OIV351	ყლორტის ზრდის სიძლიერე	-
OIV502	ერთი მტკვანის წონა	(3) მცირე
OIV503	ერთი მარცვლის წონა	(3) მცირე
OIV504	მოსავალი მ ² -ზე	-
ყურძნის წვენის მახასიათებლები		
OIV505	შაქრების შემცველობა	(5) საშუალო
OIV506	საკრთო მჟავიანობა	(3) დაბალი
OIV508	წვენის pH	(3) დაბალი
ქრატის მიმართ გამძლეობა		
OIV452	<i>Plasmopara</i> -ს მიმართ გამძლეობის ხარისხი	(3) დაბალი
OIV452-1	<i>Plasmopara</i> -ს მიმართ გამძლეობის ხარისხი (ფოთლის დისკოს ტესტი)	(5) საშუალო



ბიოქიმიური მახასიათებლები

საკრთო ანტოციანები	0
პოლიფენოლები კანში	1055,18
პოლიფენოლები წიპწაში	39,92
საკრთო პოლიფენოლები	1095,09

ფენოლოგია

OIV301	კვირტის გაშლის დრო	9 მაისი
-	ყვავილობის დასაწყისი	11-14 ივნისი
OIV303	მარცვლის სიმწიფის დასაწყისი	22-25 აგვისტო
-	მარცვლის სრული სიმწიფე	26-30 სექტემბერი

დვინისა და ყურძნის დანასიათება

სადვინე-ხასუფრე დანიშნულების ჯიშის დ. ტაბიძის (Ампел. 1970) მისედევი გამოყენებული იყო სუფრის მშრალი და საკუბაჟე დვინების დასამზადებლად.

გარეგანი



საბაზორტო ინფორმაცია

ნომერი კოლექციაში	GEO015-1-27A- 2008
შარცვლის ფერი	შავი
გამოყენება	სადგინე
ტაქსონომია	<i>Vitis vinifera</i> L.
წარმოშობის ქვეყანა	საქართველო, რაჭა-ლეჩხუმი
ნიმუშის შესაბამისობა აღწერილობასთან	დასტურდება ამპელოგრაფიულად

სინონიმები, სახელის მნიშვნელობა

არ არის ცნობილი

ისტორიული ფაქტები და გავრცელება

დ. ტაბიძის (Амвел. 1970) მხედვეთ გავრცელებული ყოფილა ამბროლაურისა და ცაგერის რაიონებში. ჯიში არსებობს მხოლოდ კოლექციებში.

ძირითადი ამპელოგრაფიული მახასიათებლები

ახალგაზრდა ყლორტი		
OIV001	ზრდის კონუსის გახსნილობა	(5) გახსნილი
OIV003	ზრდის კონუსზე გართხმული შებუსვის ანტოციანური შეფერივა	(3) სუსტი
OIV004	ზრდის კონუსზე გართხმული შებუსვის სისწრაფე	(5) საშუალო
ყლორტი		
OIV006	დგომა (ანგეჟამდე)	(3) ნახევრად სწორმდგომი
OIV007	მუხლათორისების შეფერვა ზურგის მხარეს	(1) მწკანე
OIV008	მუხლათორისების შეფერვა მუცლის მხარეს	(2) მწკანე და წითელი
OIV016	თანამდევრული ბუკალების რაოდენობა	(1) ორი ან ნაკლები
ახალგაზრდა (მე-4) ფოთოლი		
OIV051	ფოთლის ზედა მხარის შეფერილობა	(4) სპილენძისფერი-მომწვანო
OIV053	გართხმული შებუსვის სისწრაფე ფოთლის ქვედა მხარეზე მთავარ ძარღვებს შორის	(5) საშუალო
ზრდასრული ფოთოლი		
OIV067	ფორფიტის ფორმა	(3) ზუთკუთხედი
OIV068	ნაკვეთების რაოდენობა	(2) სამი
OIV070	მთავარი ძარღვების ანტოციანური შეფერილობა ფორფიტის ზედა მხარეზე	(1) არ არის ან ძალიან სუსტი
OIV072	ფორფიტის გოფირება	(3) სუსტი
OIV074	ფორფიტის პროფილი განივ ჭრილში	
OIV075	ამობერილობები ფორფიტის ზედა მხარეზე	(3) ზევით აწეული კიდევ-ბით
OIV076	კბილების ფორმა	(5) საშუალო - ორივე გვერდი სწორი და ორივე გვერდი ამოწმქელის შორის
OIV079	ყუნწის ამონაკვეთის გახსნილობა/ გადაფარვის ხარისხი	(3) ღია
OIV080	ყუნწის ამონაკვეთის ფუძის ფორმა	(3) V-ფორმის
OIV081-1	ღეზის არსებობა ფოთლის ყუნწის ამონაკვეთში	(1) არ არის
OIV081-2	ყუნწის ამონაკვეთის ძარღვებით შემოსაზღვრულობა	(1) არ არის
OIV083-2	კბილების არსებობა ფოთლის ზედა ამონაკვეთში	(9) არის
OIV084	გართხმული ბუსუსების სისწრაფე მთავარ ძარღვებს შორის ფორფიტის ქვედა მხარეზე	(1) არ არის ან ძალიან სუსტი
OIV087	სწორმდგომი ბუსუსების სისწრაფე მთავარ ძარღვზე ფორფიტის ქვედა მხარეზე	(1) არ არის ან ძალიან სუსტი

BERBESHO

OIV094	ზედა გვერდითი ამონაკვეთების სიღრმე	(1,3) არ არის ან ძალიან სუსტი, სუსტი
ყვავილი		
OIV151	რეპროდუქტიული ორგანოები	(3) სრულად განვითარებული მტკნარი და გინეციუმი
რქა		
OIV103	ძირითადი ფერი	-
OIV155	ბაზალური კვრტების (1-3) ფერტილობა	-
მტკვანი		
OIV202	სიგრძე (ყუნწის გარეშე)	(5) საშუალო
OIV204	სიკუმსე	(3) საშუალო
OIV206	ყუნწის სიგრძე	(3) მოკლე
OIV208	ფორმა	(2) კონუსური
OIV209	ფრთხის რაოდენობა	(2) ერთი-ორი
მარცვალი		
OIV220	სიგრძე	(3) მოკლე
OIV221	სიგანე	(3) მცირე
OIV223	ფორმა	(2) სფერული
OIV225	კანის შეფერილობა	(6) მღვრჯო-შავი
OIV231	რბილობის ანტოციანური შეფერილობის ინტენსიობა	(1) არ არის ან ძალიან სუსტი
OIV235	რბილობის სიმკვრივე	(1) რბილი
OIV236	განსაკუთრებული გემო	(1) არ არის
OIV241	წიპების არსებობა	(3) სრულფასოვანი
პროდუქტულობის ელემენტები		
OIV351	ყლორტის ზრდის სიძლიერე	-
OIV502	ერთი მტკენის წონა	(1) ძალიან მცირე
OIV503	ერთი მარცვლის წონა	(1) ძალიან მცირე
OIV504	მისაგალი მ ² -ზე	-
ყურძნის წვენის მახასიათებლები		
OIV505	შაქრების შემცველობა	(7) მაღალი
OIV506	საკრთო მჟავიანობა	(5) საშუალო
OIV508	წვენის pH	(3) დაბალი
ქრატის მიმართ გამძლეობა		
OIV452	<i>Plasmopara</i> -ს მიმართ გამძლეობის ხარისხი	-
OIV452-1	<i>Plasmopara</i> -ს მიმართ გამძლეობის ხარისხი (ფოთლის დისკოს ტესტი)	-



ბიოქიმიური მახასიათებლები

საკრთო ანტოციანები	1740,03
პოლიფენოლები კანში	2082,60
პოლიფენოლები წიპწაში	129,91
საკრთო პოლიფენოლები	2212,51

ფენოლოგია

OIV301	კვირტის გაშლის დრო	22 აპრილი
-	ყვავილობის დასაწყისი	9 ივნისი
OIV303	მარცვლის სიმწიფის დასაწყისი	22 აგვისტო
-	მარცვლის სრული სიმწიფე	30 სექტემბერი

დვინისა და ყურძნის დანასიათება

სადვინე დანაშნულეების ჯიში. დ. ტაბიძის (Амел. 1970) მისედეით გამოიყენება სუფრის მშრალი და საკუბაჟე დვინიების დასამზადებლად. ასევე წითელი დვინიების გაუმჯობესების მიზნით.

ბორძარა



საბაზბორტო ინფორმაცია

ნომერი კოლექციაში	GEO015-3-36A- 2008
შარცვლის ფერი	შავი
გამოყენება	სასუფრე
ტაქსონომია	<i>Vitis vinifera</i> L.
წარმოშობის ქვეყანა	საქართველო
ნიმუშის შესაბამისობა აღწერილობასთან	სხვა აღწერილობა არ არის ცნობილი

სინონიმები, სახელის მნიშვნელობა

არ არის ცნობილი

ისტორიული ფაქტები და გავრცელება

Ампелография (1963) მისყვედით არსებობს ჯიში ბონ კარა, წარმოშობით დაღესტნიდან. სახელი და რიგი თვისებებით ჩვენი ჯიში ავლენს მსგავსებას დაღესტნურ ჯიშთან. ჯიში არსებობს მხოლოდ კოლექციებში.

ძირითადი ამპელოგრაფიული მახასიათებლები

ახალგაზრდა ყლორტი		
OIV001	ზრდის კონუსის გახსნილობა	(5) გახსნილი
OIV003	ზრდის კონუსზე გართხმული შებუსვის ანტოციანური შეფერვა	(3) სუსტი
OIV004	ზრდის კონუსზე გართხმული შებუსვის სისწორე	(5) საშუალო
ყლორტი		
OIV006	ღვომა (ანგუგამდე)	(3) ნახევრად სწორმდგომი
OIV007	მუხლათორისების შეფერვა ზურგის მხარეს	(2) მწვანე და წითელი
OIV008	მუხლათორისების შეფერვა მუცლის მხარეს	(2) მწვანე და წითელი
OIV016	თანმიმდევრული პწკალების რაოდენობა	(1) ორი ან ნაკლები
ახალგაზრდა (მე-4) ფოთილი		
OIV051	ფოთლის ზედა მხარის შეფერილობა	(1) მწვანე
OIV053	გართხმული შებუსვის სისწორე ფოთლის ქვედა მხარეზე მთავარ ძარღვებს შორის	(7) ძლიერი
ზრდასრული ფოთილი		
OIV067	ფორფიტის ფორმა	(3) ხუთკუთხედი
OIV068	ნაკვთების რაოდენობა	(4) შვიდი
OIV070	მთავარი ძარღვების ანტოციანური შეფერილობა ფორფიტის ზედა მხარეზე	(3) პირველ განტოტვამდე
OIV072	ფორფიტის გოფორნება	(1,3) არ არის ან ძალიან სუსტი, სუსტი
OIV074	ფორფიტის პროფილი განივ ქრელში	-
OIV075	ამობერილობები ფორფიტის ზედა მხარეზე	(3) სუსტი
OIV076	კბილების ფორმა	(3) ორივე გვერდი ამონეკილი
OIV079	ყუნწის ამონაკვეთის გახსნილობა/ გადაფარვის ხარისხი	(5,7) დახურული, გადაფარული
OIV080	ყუნწის ამონაკვეთის ფუძის ფორმა	(1) U-ფორმის
OIV081-1	ღეზის არსებობა ფოთლის ყუნწის ამონაკვეთში	(1) არ არის
OIV081-2	ყუნწის ამონაკვეთის ძარღვებით შემოსაზღვრულობა	(1) არ არის
OIV083-2	კბილების არსებობა ფოთლის ზედა ამონაკვეთში	(9) არის
OIV084	გართხმული ბუსუსების სისწორე მთავარ ძარღვებს შორის ფორფიტის ქვედა მხარეზე	(7) ძლიერი
OIV087	სწორმდგომი ბუსუსების სისწორე მთავარ ძარღვზე ფორფიტის ქვედა მხარეზე	(1) არ არის ან ძალიან სუსტი

BORKARA

OIV094	ზედა გვერდითი ამონაკვეთების სიდრე	(5,7) საშუალო, დრმა
ყვავილი		
OIV151	რეპროდუქტიული ორგანოები	(3) სრულად განვითარებული მტვრიანები და განცეკუმი
რქა		
OIV103	ძირითადი ფერი	(4) რუხი
OIV155	ბაზალური კვირტების (1-3) ფერტილობა	-
მტკვანი		
OIV202	სიგრძე (ყუნწის გარეშე)	(5) საშუალო
OIV204	სიკუმსე	(5) საშუალო
OIV206	ყუნწის სიგრძე	(3) მოკლე
OIV208	ფორმა	(2,3) კონუსური, ძაბრისებური
OIV209	ფრთების რაოდენობა	(3) სამი-თხუთ
მარცვალი		
OIV220	სიგრძე	(5) საშუალო
OIV221	სიგანე	(5) საშუალო
OIV223	ფორმა	(1) ბრტყელი
OIV225	კანის შეფერილობა	(6) მთელურჯო-შავი
OIV231	რბილობის ანტოციანური შეფერილობის ინტენსიობა	(1) არ არის ან ძალიან სუსტი
OIV235	რბილობის სიმკვრივე	(3) მკვრივი
OIV236	განსაკუთრებული გემო	(1) არ არის
OIV241	წიბვების არსებობა	(3) სრულფასოვანი
პროდუქტულობის ელემენტები		
OIV351	კლორტის ზრდის სიძლიერე	-
OIV502	ერთი მტკვანის წონა	(3) მცირე
OIV503	ერთი მარცვლის წონა	(3) მცირე
OIV504	მოსავალი მ ² -ზე	-
ყურძნის წვენი მახასიათებლები		
OIV505	შაქრების შემცველობა	(5) საშუალო
OIV506	საერთო მჟავიანობა	(3) დაბალი
OIV508	წვენი pH	(3) დაბალი
ჭრაქის მიმართ გამძლეობა		
OIV452	<i>Plasmopara</i> -ს მიმართ გამძლეობის ხარისხი	(3) დაბალი
OIV452-1	<i>Plasmopara</i> -ს მიმართ გამძლეობის ხარისხი (ფოთლის დისკოს ტესტი)	-



ბიოქიმიური მახასიათებლები

საერთო ანტოციანები	723,51
პოლიფენოლები კანში	930,40
პოლიფენოლები წიბვაში	73,78
საერთო პოლიფენოლები	1004,18

ფენოლოგია

OIV301	კვირტის გაშლის დრო	22 აპრილი
-	ყვავილობის დასაწყისი	11 ივნისი
OIV303	მარცვლის სიმწიფის დასაწყისი	26 აგვისტო
-	მარცვლის სრული სიმწიფე	26 სექტემბერი

ღვინისა და ყურძნის დაზიანება

სადგინე დანიშნულების ჯიშის.

ბუა ყურძენი



საბაზორტო ინფორმაცია

ნომერი კოლექციაში	GEO015-1-18A-2008
შარცვლის ფერი	თეთრი
გამოყენება	სადვინე-სასუფრე
ტაქსონომია	<i>Vitis vinifera</i> L.
წარმოშობის ქვეყანა	საქართველო
ნიმუშის შესაბამისობა აღწერილობასთან	დასტურდება ამპელოგრაფიულად

სინონიმები, სახელის მნიშვნელობა

ბუერა, თქროულა.

ისტორიული ფაქტები და გავრცელება

Ампелография (1970) მისედეფით ბუა ყურძენი წარმოადგენს ბუერასა და თქროულას სინონიმებს. ჯიში არსებობს მხოლოდ კოლექციებში.

ძირითადი ამპელოგრაფიული მახასიათებლები

ახალგაზრდა ყლორტი		
OIV001	ზრდის კონუსის გახსნილობა	(5) გახსნილი
OIV003	ზრდის კონუსზე გართხმული შებუსვის ანტიციციანური შეფერვა	(5) საშუალო
OIV004	ზრდის კონუსზე გართხმული შებუსვის სისწრაფე	(5) საშუალო
ყლორტი		
OIV006	დგომა (ახვევამდე)	(3) ნახევრადსწორმდგომი
OIV007	მუხლოშორისების შეფერვა ზურგის მხარეს	(1) მწვანე
OIV008	მუხლოშორისების შეფერვა მუცლის მხარეს	(2) მკვანე და წითელი
OIV016	თანმიმდევრული პეკალების რაოდენობა	(1) ორი ან ნაკლები
ახალგაზრდა (მე-4) ფოთილი		
OIV051	ფოთლის ზედა მხარის შეფერილობა	(4) სწილენძიფერი-მოწითალო
OIV053	გართხმული შებუსვის სისწრაფე ფოთლის ქვედა მხარეზე მთავარ ძარღვებს შორის	(3) სუსტი
ზრდასრული ფოთილი		
OIV067	ფირფიტის ფორმა	(2) სილიცურის
OIV068	ნაკვთების რაოდენობა	(3) ხუთი
OIV070	მთავარი ძარღვების ანტიციციანური შეფერილობა ფირფიტის ზედა მხარეზე	(3) პირველ განტოტვამდე
OIV072	ფირფიტის გოფირება	(1) არ არის ან ძალიან სუსტია
OIV074	ფირფიტის პროფილი განეჭრულში	-
OIV075	ამობერილობები ფირფიტის ზედა მხარეზე	(3) სუსტი
OIV076	კბილების ფორმა	(5) საშუალო-ორივე გვერდ სწორსა და ორივე გვერდ ამოწნეჭილს შორის
OIV079	ყუნწის ამონაკვეთის გახსნილობა/ გადაფარვის ხარისხი	(3) ღია
OIV080	ყუნწის ამონაკვეთის ფუძის ფორმა	(3) V-ფორმის
OIV081-1	ღუნწის არსებობა ფოთლის ყუნწის ამონაკვეთში	(9) არის
OIV081-2	ყუნწის ამონაკვეთის ძარღვებით შემოსაზღვრულობა	(1) არ არის
OIV083-2	კბილების არსებობა ფოთლის ზედა ამონაკვეთში	(1) არ არის
OIV084	გართხმული ბუსუსების სისწრაფე მთავარ ძარღვებს შორის ფირფიტის ქვედა მხარეზე	(1) არ არის ან ძალიან სუსტია
OIV087	სწორმდგომი ბუსუსების სისწრაფე მთავარ ძარღვზე ფირფიტის ქვედა მხარეზე	(1) არ არის ან ძალიან სუსტია

BUA KURDZENI

OIV094	ზედა გვერდითი ამონაკვეთების სიდრე	(3) სუსტი
ყვავილი		
OIV151	რეპროდუქტიული ორგანოები	(3) სრულად განვითარებული მტვრიანები და განცეუმი
რქა		
OIV103	ძირითადი ფერი	(2) მოყვავილო
OIV155	ბაზალური კვირტების (1-3) ფერტილობა	(5) საშუალო
მტევანი		
OIV202	სიგრძე (ყუნწის გარეშე)	(7) გრძელი
OIV204	სიკუმსე	(3) თხელი
OIV206	ყუნწის სიგრძე	(3) მოკლე
OIV208	ფორმა	(1) ცალინდრული
OIV209	ფრთების რაოდენობა	(2) ერთი-ორი
მარცვალი		
OIV220	სიგრძე	(5) საშუალო
OIV221	სიგანე	(5) საშუალო
OIV223	ფორმა	(2) სფერული
OIV225	კანის შეფერილობა	(1) მომწვანო-მოყვითალო
OIV231	რბილობის ანტოციანური შეფერილობის ინტენსიობა	(1) არ არის ან ძალიან სუსტია
OIV235	რბილობის სიმკვრივე	(2) საშუალო
OIV236	განსაკუთრებული გემო	(1) არ არის
OIV241	წიბვების არსებობა	(3) სრულფასოვანი
პროდუქტულობის ელემენტები		
OIV351	ყლორტის ზრდის სიძლიერე	-
OIV502	ერთი მტკვანის წონა	(3) მცირე
OIV503	ერთი მარცვლის წონა	(5) საშუალო
OIV504	მოსავალი მ ² -ზე	-
ყურძნის წვენის მახასიათებლები		
OIV505	შაქრების შემცველობა	(7) მაღალი
OIV506	საერთო მჟავიანობა	(3) დაბალი
OIV508	წვენის pH	(5) საშუალო
ქრაქის მიმართ გამძლეობა		
OIV452	<i>Plasmopara</i> -ს მიმართ გამძლეობის ხარისხი	(5) საშუალო
OIV452-1	<i>Plasmopara</i> -ს მიმართ გამძლეობის ხარისხი (ფოთლის დისკოს ტესტი)	(5) საშუალო

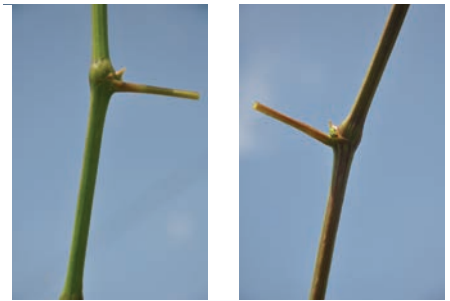

ბიოქიმიური მახასიათებლები

საერთო ანტოციანები	0
პოლიფენოლები კანში	802,05
პოლიფენოლები წიბვაში	187,21
საერთო პოლიფენოლები	989,26

ფენოლოგია

OIV301	კვირტის გაშლის დრო	9 მაისი
-	ყვავილობის დასაწყისი	14 ივნისი
OIV303	მარცვლის სიმწიფის დასაწყისი	28 აგვისტო
-	მარცვლის სრული სიმწიფე	26 სექტემბერი

ღვინისა და ყურძნის დანახაობა

სადგინე-ხასუფრე დანიშნულების ჯიშის.

ბუერა



საბასპორტო ინფორმაცია

ნომერი კოლექციაში	GEO015-1-13A- 2008
შარცვლის ფერი	თეთრი
გამოყენება	სადგინე-სასუფრე
ტაქსონომია	<i>Vitis vinifera</i> L.
წარმოშობის ქვეყანა	საქართველო
ნიმუშის შესაბამისობა აღწერილობასთან	დასტურდება ამპელოგრაფიულად

სინონიმები, სახელის მნიშვნელობა

ბუერო, ბუენგაზი, ბუეროვაზი, საჩურხეული, გაგაშბერა, სარი საჩაგ (АМПЕЛ. 1963).

ისტორიული ფაქტები და გავრცელება

დ. ტაბიძის (АМПЕЛ. 1963) მსხვედრით გავრცელებული ყოფილა ბოლნისის რაიონში და რეკომენდაციას უწყევს ქვემო ქართლში გასაშენებლად. ჯიში არსებობს მხოლოდ კოლექციებში.

ძირითადი ამპელოგრაფიული მახასიათებლები

ახალგაზრდა ყლორტი		
OIV001	ზრდის კონუსის გახსნილობა	(5) გახსნილი
OIV003	ზრდის კონუსზე გართხმული შებუსვის ანტიციანური შეფერივა	(3) სუსტი
OIV004	ზრდის კონუსზე გართხმული შებუსვის სისწრაფე	(3) სუსტი
ყლორტი		
OIV006	დგომა (ახვევამდე)	(3) ნახევრად სწორმდგომი
OIV007	მუხლოშორისების შეფერვა ზურგის მხარეს	(1) მწკანე
OIV008	მუხლოშორისების შეფერვა მუცლის მხარეს	(2) მწკანე და წითელი
OIV016	თანამდევრული ბუტყალების რაოდენობა	(1) ორი ან ნაკლები
ახალგაზრდა (მე-4) ფოთილი		
OIV051	ფოთლის ზედა მხარის შეფერილობა	(4) სბილენისფერი-მოწითალო
OIV053	გართხმული შებუსვის სისწრაფე ფოთლის ქვედა მხარეზე მთავარ ძარღვებს შორის	(1) არ არის ან ძალიან სუსტი
ზრდასრული ფოთილი		
OIV067	ფირფიტის ფორმა	(2) სილისებური
OIV068	ნაკეთების რაოდენობა	(2) სამი
OIV070	მთავარი ძარღვების ანტიციანური შეფერილობა ფირფიტის ზედა მხარეზე	(2,3) მხოლოდ ყუნწის წერტილში, ბირველ განტოტვამდე
OIV072	ფირფიტის გოფირება	(3) სუსტი
OIV074	ფირფიტის პროფილი განივ ქრილში	(4) ქვევით დაშვებული კიდევით
OIV075	ამობერილობები ფირფიტის ზედა მხარეზე	(1) არ არის ან ძალიან სუსტი
OIV076	კბილების ფორმა	(3) ორივე გვერდი ამონქილი
OIV079	ყუნწის ამონაკვეთის გახსნილობა/ გადაფარვის ხარისხი	(3) ღია
OIV080	ყუნწის ამონაკვეთის ფუძის ფორმა	(1) U-ფორმის
OIV081-1	ღუზის არსებობა ფოთლის ყუნწის ამონაკვეთში	(1) არ არის
OIV081-2	ყუნწის ამონაკვეთის ძარღვებით შემოსაზღვრულობა	(2) მხოლოდ ერთ მხარეს
OIV083-2	კბილების არსებობა ფოთლის ზედა ამონაკვეთში	(1) არ არის
OIV084	გართხმული ბუსუსების სისწრაფე მთავარ ძარღვებს შორის ფირფიტის ქვედა მხარეზე	(1) არ არის ან ძალიან სუსტი
OIV087	სწორმდგომი ბუსუსების სისწრაფე მთავარ ძარღვზე ფირფიტის ქვედა მხარეზე	(3) სუსტი

OIV094	ზედა გვერდითი ამონაკვეთების სიდრე	(3) სუსტი
ყვავილი		
OIV151	რეპროდუქტიული ორგანოები	(3) სრულად განვითარებული მტვრიანები და გინეციუმი
რქა		
OIV103	ძირითადი ფერა	(4) რუხი
OIV155	ბაზალური კვირტების (1-3) ფერტილობა	(1) ძალიან დაბალი
მტკვანი		
OIV202	სიგრძე (ყუნწის გარეშე)	(3) მოკლე
OIV204	სიკუმსე	(5) საშუალო
OIV206	ყუნწის სიგრძე	(3) მოკლე
OIV208	ფორმა	(1) ცლინდრული
OIV209	ფრთების რაოდენობა	(2) ერთი-ორი
მარცვალი		
OIV220	სიგრძე	(5) საშუალო
OIV221	სიგანე	(5) საშუალო
OIV223	ფორმა	(3) მოკლე კლიფსური
OIV225	კანის შეფერილობა	(1) მომწვანო-მოყვითალო
OIV231	რბილობის ანტოციანური შეფერილობის ინტენსიობა	(1) არ არის ან ძალიან სუსტი
OIV235	რბილობის სიმკვრივე	(2) საშუალო
OIV236	განსაკუთრებული გემო	(1) არ არის
OIV241	წიპების არსებობა	(3) სრულფასოვანი
პროდუქტულობის ელემენტები		
OIV351	ყლორტის ზრდის სიძლიერე	(3) სუსტი
OIV502	ერთი მტკვანის წონა	(3) მცირე
OIV503	ერთი მარცვლის წონა	(5) საშუალო
OIV504	მისაგალი მ ² -ზე	-
ყურძნის წველის მახასიათებლები		
OIV505	შაქრების შემცველობა	(7) მაღალი
OIV506	საერთო მუყავიანობა	(5) საშუალო
OIV508	წველის pH	-
ქრაქის მიმართ გამძლეობა		
OIV452	<i>Plasmopara</i> -ს მიმართ გამძლეობის ხარისხი	(1) ძალიან დაბალი
OIV452-1	<i>Plasmopara</i> -ს მიმართ გამძლეობის ხარისხი (ფოთლის დისკოს ტესტი)	(3) დაბალი



ბიოქიმიური მახასიათებლები

- საერთო ანტოციანები -
- პოლიფენოლები კანში -
- პოლიფენოლები წიპაში -
- საერთო პოლიფენოლები -

ფენოლოგია

OIV301	კვირტის გაშლის დრო	22 აპრილი
-	ყვავილობის დასაწყისი	9 ივნისი
OIV303	მარცვლის სიმწიფის დასაწყისი	14 აგვისტო
-	მარცვლის სრული სიმწიფე	30 სექტემბერი

ღვინისა და ყურძნის დანახაობა

სადგინე-სასუფრე დანიშნულების ჯიშის დ. ტაბიძის (Амел. 1963) მისედეგით გამოყენება სუფრის ღვინოების დასაყენებლად, სასუფრე ყურძნად და საბრუნდე სპირტის დასამზადებლად.

დანახარული



საბაზბორტო ინფორმაცია

ნომერი კოლექციაში	GEO015-2-18A- 2008
შარცვლის ფერი	შავი
გამოყენება	სადგინე
ტაქსონომია	<i>Vitis vinifera</i> L.
წარმოშობის ქვეყანა	საქართველო
ნიმუშის შესაბამისობა აღწერილობასთან	დასტურდება ამპელოგრაფიულად

სინონიმები, სახელის მნიშვნელობა განახარული

ისტორიული ფაქტები და გავრცელება

ს. ჩოლოყაშვილის (1939) მხედვეთი გვხვდება ქართლში. ნ. ჩახნაშვილის (АМРЕЛ. 1963) მხედვეთი ძირითადად გავრცელებული ყოფილა მცხეთისა და კახის რაიონებში. ჯიში არსებობს მხოლოდ კოლექციებში.

ძირითადი ამპელოგრაფიული მახასიათებლები

ახალგაზრდა ყლორტი		
OIV001	ზრდის კონუსის გახსნილობა	(5) გახსნილი
OIV003	ზრდის კონუსზე გართხმული შებუსვის ანტოციანური შეფერვა	(3) სუსტი
OIV004	ზრდის კონუსზე გართხმული შებუსვის სისწორე	(3) სუსტი
ყლორტი		
OIV006	დგომა (ანგეჟამდე)	(3) ნახევრად სწორმდგომი
OIV007	მუხლოშორისების შეფერვა ზურგის მხარეს	(2) მწვანე და წითელი
OIV008	მუხლოშორისების შეფერვა მუცლის მხარეს	(2) მწვანე და წითელი
OIV016	თანამდევრული პეკალეების რაოდენობა	(1) ორი ან ნაკლები
ახალგაზრდა (მე-4) ფოთილი		
OIV051	ფოთლის ზედა მხარის შეფერილობა	(4) ბრინჯაოსფერი-მწვანე-თეთრი
OIV053	გართხმული შებუსვის სისწორე ფოთლის ქვედა მხარეზე მთავარ ძარღვებს შორის	(1) არ არის ან ძალიან სუსტი
ზრდასრული ფოთილი		
OIV067	ფორფიტის ფორმა	(2) სილისებური
OIV068	ნაკელების რაოდენობა	(3) სუთი
OIV070	მთავარი ძარღვების ანტოციანური შეფერილობა ფორფიტის ზედა მხარეზე	(3) პირველ განტოტვამდე
OIV072	ფორფიტის გოფორირება	(1) არ არის ან ძალიან სუსტი
OIV074	ფორფიტის პროფილი განივ ქრთლში	(5) ტალღოვანი
OIV075	ამობერილობები ფორფიტის ზედა მხარეზე	(1) არ არის ან ძალიან სუსტი
OIV076	კბილების ფორმა	(3) ორივე გვერდი ამონეკილი
OIV079	ყუნწის ამონაკვეთის გახსნილობა/ გადაფარვის ხარისხი	(3) ღია
OIV080	ყუნწის ამონაკვეთის ფუძის ფორმა	(1) U-ფორმის
OIV081-1	ღეზის არსებობა ფოთლის ყუნწის ამონაკვეთში	(9) არის
OIV081-2	ყუნწის ამონაკვეთის ძარღვებით შემოსაზღვრულობა	(1) არ არის
OIV083-2	კბილების არსებობა ფოთლის ზედა ამონაკვეთში	(9) არის
OIV084	გართხმული ბუსუსების სისწორე მთავარ ძარღვებს შორის ფორფიტის ქვედა მხარეზე	(1) არ არის ან ძალიან სუსტი
OIV087	სწორმდგომი ბუსუსების სისწორე მთავარ ძარღვზე ფორფიტის ქვედა მხარეზე	(1) არ არის ან ძალიან სუსტი

DANAKHARULI

OIV094	ზედა გვერდითი ამონაკვეთების სიდრე	(5) საშუალო
ყვავილი		
OIV151	რეპროდუქტიული ორგანოები	(3) სრულად განვითარებული მტვრიანები და გინეციუმი
რქა		
OIV103	ძირითადი ფერი	(4) რუხი
OIV155	ბაზალური კვირტების (1-3) ფერტილობა	(1) ძალიან დაბალი
მტკვანი		
OIV202	სიგრძე (ყუნწის გარეშე)	(5) საშუალო
OIV204	სიკუმსე	(5) საშუალო
OIV206	ყუნწის სიგრძე	(3) მოკლე
OIV208	ფორმა	(2) კონუსური
OIV209	ფრთების რაოდენობა	(2) ერთი-ორი
მარცვალი		
OIV220	სიგრძე	(5) საშუალო
OIV221	სიგანე	(3) მცირე
OIV223	ფორმა	(2) სფერული
OIV225	კანის შეფერილობა	(6) მღვრჯო-შავი
OIV231	რბილობის ანტოციანური შეფერილობის ინტენსიობა	(1) არ არის ან ძალიან სუსტი
OIV235	რბილობის სიმკვრივე	(2) საშუალო
OIV236	განსაკუთრებული გემო	(1) არ არის
OIV241	წიბვების არსებობა	(3) სრულფასოვანი
პროდუქტულობის ელემენტები		
OIV351	ყლორტის ზრდის სიძლიერე	(5) საშუალო
OIV502	ერთი მტკვანის წონა	(3) მცირე
OIV503	ერთი მარცვლის წონა	(3) მცირე
OIV504	მისაგადი მ ² -ზე	-
ყურმის წვენი მახასიათებლები		
OIV505	შაქრების შემცველობა	(7) მაღალი
OIV506	საერთო მჟავიანობა	(5) საშუალო
OIV508	წვენი pH	-
ქრაქის მიმართ გამძლეობა		
OIV452	<i>Plasmopara</i> -ს მიმართ გამძლეობის ხარისხი	(3) დაბალი
OIV452-1	<i>Plasmopara</i> -ს მიმართ გამძლეობის ხარისხი (ფოთლის დისკოს ტესტი)	(5) საშუალო



ბიოქიმიური მახასიათებლები

საერთო ანტოციანები	809,92
პოლიფენოლები კანში	1412,03
პოლიფენოლები წიბვაში	54,85
საერთო პოლიფენოლები	1466,88

ფენოლოგია

OIV301	კვირტის გაშლის დრო	22 აპრილი
-	ყვავილობის დასაწყისი	1-6 ივნისი
OIV303	მარცვლის სიმწიფის დასაწყისი	19 აგვისტო
-	მარცვლის სრული სიმწიფე	23 სექტემბერი

ღვინისა და ყურმის დახასიათება

სადგინე დანიშნულების ჯიშის ს. ჩოლოყაშვილის (1939) მისედეგი შეიცავს ცოტა პიგმენტს და ღვინო ღია წითელი ფერით ხასიათდება, რომელიც მასობრივი მონპარებისაა.

დონდლაზი მწვანე



საბასპორტო ინფორმაცია

ნომერი კოლექციაში	GEO015-3-09B- 2008
შარცვლის ფერი	თეთრი
გამოყენება	სადგინე
ტაქსონომია	<i>Vitis vinifera</i> L. Proles Pontica Negr.
წარმოშობის ქვეყანა	საქართველო
ნიმუშის შესაბამისობა აღწერილობასთან	დასტურდება ამპელოგრაფიულად

სინონიმები, სახელის მნიშვნელობა

არ არის ცნობილი

ისტორიული ფაქტები და გავრცელება

ა. შინოტაძის (АММЕЛ. 1963) მიხედვით გავრცელებული ყოფილა ზემო იმერეთის რაიონებში.

ჯიში არსებობს მხოლოდ კოლექციებში.

ძირითადი ამპელოგრაფიული მახასიათებლები

ახალგაზრდა ყლორტი		
OIV001	ზრდის კონუსის გახსნილობა	(5) გახსნილი
OIV003	ზრდის კონუსზე გართხმული შებუსვის ანტოციანური შეფერვა	(5) საშუალო
OIV004	ზრდის კონუსზე გართხმული შებუსვის სისწორე	(7) ძლიერი
ყლორტი		
OIV006	ღვამა (ახეგვამდე)	(3) ნახევრად სწორმდგომი
OIV007	მუხლოშორისების შეფერვა ზურგის მხარეს	(1) მწვანე
OIV008	მუხლოშორისების შეფერვა მუცლის მხარეს	(2) მწვანე და წითელი
OIV016	თანმიმდევრული პეკალების რაოდენობა	(1) ორი ან ნაკლები
ახალგაზრდა (მე-4) ფოთილი		
OIV051	ფოთლის ზედა მხარის შეფერილობა	(1) მწვანე
OIV053	გართხმული შებუსვის სისწორე ფოთლის ქვედა მხარეზე მთავარ ძარღვებს შორის	(9) ძალიან ძლიერი
ზრდასრული ფოთილი		
OIV067	ფირფიტის ფორმა	(3,2) ხუთკუთხედი, სილისე-ბური
OIV068	ნაკვთების რაოდენობა	(3) ხუთი
OIV070	მთავარი ძარღვების ანტოციანური შეფერილობა ფირფიტის ზედა მხარეზე	(1) არ არის ან ძალიან ხუსტი
OIV072	ფირფიტის გოფირება	(7) ძლიერი
OIV074	ფირფიტის პრიფილი განივ ჭრილში	-
OIV075	ამობერილობები ფირფიტის ზედა მხარეზე	(7) ძლიერი
OIV076	კბილების ფორმა	(2) ორივე გვერდი სწორი
OIV079	ყუნწის ამონაკვეთის გახსნილობა/ გადაფარვის ხარისხი	(7) გადაფარული
OIV080	ყუნწის ამონაკვეთის ფუძის ფორმა	(3) V-ფორმის
OIV081-1	ღეზის არსებობა ფოთლის ყუნწის ამონაკვეთში	(1) არ არის
OIV081-2	ყუნწის ამონაკვეთის ძარღვებით შემოსაზღვრულობა	(1) არ არის
OIV083-2	კბილების არსებობა ფოთლის ზედა ამონაკვეთში	(9) არის
OIV084	გართხმული ბუსუსების სისწორე მთავარ ძარღვებს შორის ფირფიტის ქვედა მხარეზე	(7) ძლიერი
OIV087	სწორმდგომი ბუსუსების სისწორე მთავარ ძარღვზე ფირფიტის ქვედა მხარეზე	(1) არ არის ან ძალიან ხუსტი
OIV094	ზედა გვერდითი ამონაკვეთების სიღრმე	(7,5) ღრმა, საშუალო

ყვავილი		
OIV151	რეპროდუქტიული ორგანოები	(3) სრულად განვითარებული მტვრიანები და განეცეუმი
რქა		
OIV103	ძირითადი ფერა	(4) რუხი
OIV155	ბაზალური კვირტების (1-3) ფერტილობა	-
მტკვანი		
OIV202	სიგრძე (ყუნწის გარეშე)	(3) მოკლე
OIV204	სიკუმსე	(5) საშუალო
OIV206	ყუნწის სიგრძე	(3) მოკლე
OIV208	ფორმა	(1) ცლინდრული
OIV209	ფრთხების რაოდენობა	(2) ერთი-ორი
მარცვალი		
OIV220	სიგრძე	(5) საშუალო
OIV221	სიგანე	(5) საშუალო
OIV223	ფორმა	(2) სფერული
OIV225	კანის შეფერილობა	(1) მომწვანო-მოყვითალო
OIV231	რბილობის ანტიციანური შეფერილობის ინტენსიობა	(1) არ არის ან ძალიან სუსტი
OIV235	რბილობის სიმკვრივე	(1) რბილი
OIV236	განსაკუთრებული გემო	(1) არ არის
OIV241	წიბვების არსებობა	(3) სრულფასოვანი
პროდუქტულობის ელემენტები		
OIV351	ყლორტის ზრდის სიძლიერე	-
OIV502	ერთი მტკვანის წონა	(1) ძალიან მცირე
OIV503	ერთი მარცვლის წონა	(3) მცირე
OIV504	მოსავალი მ ² -ზე	-
ყურძნის წვეწის მახასიათებლები		
OIV505	შაქრების შემცველობა	(7) მაღალი
OIV506	საერთო მჟავიანობა	(3) დაბალი
OIV508	წვეწის pH	(5) საშუალო
ჭრაქის მიმართ გამძლეობა		
OIV452	<i>Plasmopara</i> -ს მიმართ გამძლეობის ხარისხი	(3) დაბალი
OIV452-1	<i>Plasmopara</i> -ს მიმართ გამძლეობის ხარისხი (ფოთლის დისკოს ტესტი)	(5) საშუალო

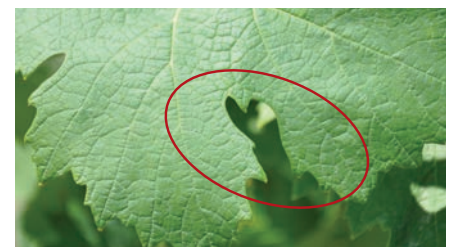
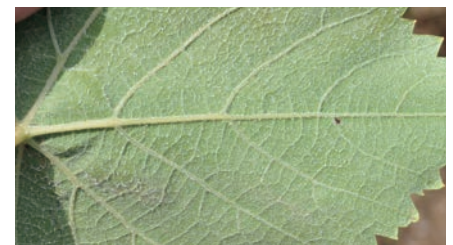

ბიოქიმიური მახასიათებლები

საერთო ანტიციანები	0
პოლიფენოლები კანში	1459,92
პოლიფენოლები წიბვში	79,15
საერთო პოლიფენოლები	1539,07

ფენოლოგია

OIV301	კვირტის გაშლის დრო	22 აპრილი
-	ყვავილობის დასაწყისი	15 ივნისი
OIV303	მარცვლის სიმწიფის დასაწყისი	22 აგვისტო
-	მარცვლის სრული სიმწიფე	26 სექტემბერი

ღვინისა და ყურძნის დახასიათება

სადგენე დანიშნულების ჯიშის ა. მროტაძის (АМРЕЛ, 1963) მისედევი ჯიშისგან შზადდება საკმაოდ ცოცხალი სუფრის ღვინო ადგილობრივი მონმარებისთვის.

დონდლაზი შავი



საბასპორტო ინფორმაცია

ნომერი კოლექციაში	GEO015-3-17B- 2008
შარცვლის ფერი	შავი
გამოყენება	სასუფრე-სადვინე
ტაქსონომია	<i>Vitis vinifera</i> L.
წარმოშობის ქვეყანა	საქართველო, იმერეთი
ნიმუშის შესაბამისობა აღწერილობასთან	დასტურდება ამპელოგრაფიულად

სინონიმები, სახელის მნიშვნელობა

არ არის ცნობილი

ისტორიული ფაქტები და გავრცელება

დ. ტაბიძის (Амел. 1970) მხედვეთი გავრცელებული ყოფილა თერჯოლის, ზესტაფონის, ბაღდადისა და ვახის რაიონებში. ჯიში არსებობს მხოლოდ კოლექციებში.

ძირითადი ამპელოგრაფიული მახასიათებლები

ახალგაზრდა ყლორტი		
OIV001	ზრდის კონუსის გახსნილობა	(5) გახსნილი
OIV003	ზრდის კონუსზე გართხმული შებუსვის ანტოციანური შეფერვა	(5) საშუალო
OIV004	ზრდის კონუსზე გართხმული შებუსვის სისწორე	(3) სუსტი
ყლორტი		
OIV006	დგომა (ანგეჟამდე)	(3) ნახევრად სწორმდგომი
OIV007	მუხლოშორისების შეფერვა ზურგის მხარეს	(1) მწვანე
OIV008	მუხლოშორისების შეფერვა მუცლის მხარეს	(2) მწვანე და წითელი
OIV016	თანამდევრული პეკალების რაოდენობა	(1) ორი ან ნაკლები
ახალგაზრდა (მე-4) ფოთოლი		
OIV051	ფოთლის ზედა მხარის შეფერილობა	(4) სბილენქისფერი-მოწითალო
OIV053	გართხმული შებუსვის სისწორე ფოთლის ქვედა მხარეზე მთავარ ძარღვებს შორის	(1) არ არის ან ძალიან სუსტი
ზრდასრული ფოთოლი		
OIV067	ფირფიტის ფორმა	(3) ხუთკუთხედი
OIV068	ნაკვთების რაოდენობა	(3) ხუთი
OIV070	მთავარი ძარღვების ანტოციანური შეფერილობა ფირფიტის ზედა მხარეზე	(4) მუთრე განტოტვამდე
OIV072	ფირფიტის გოფორიება	(3) სუსტი
OIV074	ფირფიტის პროფილი განვ ჭრილში	-
OIV075	ამობერილობები ფირფიტის ზედა მხარეზე	(7) ძლიერი
OIV076	კბილების ფორმა	(2) ორივე გვერდი სწორი
OIV079	ყუნწის ამონაკვეთის გახსნილობა/ გადაფარვის ხარისხი	(3) ღია
OIV080	ყუნწის ამონაკვეთის ფუძის ფორმა	(3) V-ფორმის
OIV081-1	ღეზის არსებობა ფოთლის ყუნწის ამონაკვეთში	(9) არის
OIV081-2	ყუნწის ამონაკვეთის ძარღვებით შემოსაზღვრულობა	(1) არ არის
OIV083-2	კბილების არსებობა ფოთლის ზედა ამონაკვეთში	(9) არის
OIV084	გართხმული ბუსუსების სისწორე მთავარ ძარღვებს შორის ფირფიტის ქვედა მხარეზე	(1) არ არის ან ძალიან სუსტი
OIV087	სწორმდგომი ბუსუსების სისწორე მთავარ ძარღვზე ფირფიტის ქვედა მხარეზე	(1) არ არის ან ძალიან სუსტი
OIV094	ზედა გვერდითი ამონაკვეთების სიღრმე	(7) ღრმა

DONDGHLABI SHAVI

ყვავილი		
OIV151	რეპროდუქტიული ორგანოები	(3) სრულად განვითარებული მტვრიანები და განეცდები
რქა		
OIV103	ძირითადი ფერა	(4) რუხი
OIV155	ბაზალური კვირტების (1-3) ფერტილობა	-
მტკვანი		
OIV202	სიგრძე (ყუნწის გარეშე)	(5) საშუალო
OIV204	სიკუმსე	(5) საშუალო
OIV206	ყუნწის სიგრძე	(1) ძალიან მოკლე
OIV208	ფორმა	(2) კონუსური
OIV209	ფრთხების რაოდენობა	(2) ერთი-ორი
მარცვალი		
OIV220	სიგრძე	(5) საშუალო
OIV221	სიგანე	(5) საშუალო
OIV223	ფორმა	(3) მოკლე კლიფსური
OIV225	კანის შეფერილობა	(5) მუქი მოწითალო იასამნისფერი
OIV231	რბილობის ანტოციანური შეფერილობის ინტენსიობა	(1) არ არის ან ძალიან სუსტი
OIV235	რბილობის სიმკვრივე	(1) რბილი
OIV236	განსაკუთრებული გემო	(1) არ არის
OIV241	წიპვების არსებობა	(3) სრულფასოვანი
პროდუქტიულობის ელემენტები		
OIV351	ყლორტის ზრდის სიძლიერე	-
OIV502	ერთი მტკვანის წონა	(3) მცირე
OIV503	ერთი მარცვლის წონა	(3) მცირე
OIV504	მოსავალი მ ² -ზე	-
ყურძნის წველის მახასიათებლები		
OIV505	შაქრების შემცველობა	(5) საშუალო
OIV506	საკრთო მუგავიანობა	(5) საშუალო
OIV508	წველის pH	(3) დაბალი
ჭრაქის მიმართ გამძლეობა		
OIV452	<i>Plasmopara</i> -ს მიმართ გამძლეობის ხარისხი	(3) დაბალი
OIV452-1	<i>Plasmopara</i> -ს მიმართ გამძლეობის ხარისხი (ფოთლის დესკონ ტესტი)	(3) დაბალი



ბიოქიმიური მახასიათებლები

საკრთო ანტოციანები	414,20
პოლიფენოლები კანში	525,72
პოლიფენოლები წიპვაში	26,10
საკრთო პოლიფენოლები	551,82

ფენოლოგია

OIV301	კვირტის გაშლის დრო	22 აპრილი
-	ყვავილობის დასაწყისი	15 ივნისი
OIV303	მარცვლის სიმწიფის დასაწყისი	22 აგვისტო
-	მარცვლის სრული სიმწიფე	26 სექტემბერი

ღვინისა და ყურძნის დახასიათება

სადგინე-სასუფრე დანიშნულების ჯიშის მ. რამიშვილის (Ампел. 1970) მისედეგი იყენებენ სუფრისა და საბრუნვე ღვინოების დასამზადებლად.

ვაზისუბნის წითელი



საბაზბორტო ინფორმაცია

ნომერი კოლექციაში	GEO015-1-23A- 2008
შარცვლის ფერი	შავი
გამოყენება	სადგინე
ტაქსონომია	<i>Vitis vinifera</i> L.
წარმოშობის ქვეყანა	საქართველო
ნიმუშის შესაბამისობა აღწერილობასთან	

სინონიმები, სახელის მნიშვნელობა

ურიათუბნის წითელი (АМРЕЛ. 1970)

ისტორიული ფაქტები და გავრცელება

დ. ტაბიძის (АМРЕЛ. 1970) მხედვით ერთეული ძირები სახით გავრცელებული ყოფილა თელავისა და გურჯაანის რაიონებში. იმავე დ. ტაბიძის (АМРЕЛ. 1970) მხედვით ჰერმეტიზაციის, ხოლო ნ. ცერცვაძის (1987) მხედვით - მდებარეობით. ჯიში არსებობს მხოლოდ კოლექციებში.

ძირითადი ამპელოგრაფიული მახასიათებლები

ახალგაზრდა ყლორტი		
OIV001	ზრდის კონუსის გახსნილობა	(5) გახსნილი
OIV003	ზრდის კონუსზე გართხმული შებუსვის ანტოციანური შეფერვა	(5) საშუალო
OIV004	ზრდის კონუსზე გართხმული შებუსვის სისწორე	(3) სუსტი
ყლორტი		
OIV006	დგომა (ახევაგამდე)	(3) ნახევრად სწორმდგომა
OIV007	მუხლოშორისების შეფერვა ზურგის მხარეს	(2) მწვანე და წითელი
OIV008	მუხლოშორისების შეფერვა მუცლის მხარეს	(2) მწვანე და წითელი
OIV016	თანამდებურული პეკალების რაოდენობა	(1) ორი ან ნაკლები
ახალგაზრდა (მე-4) ფოთლი		
OIV051	ფოთლის ზედა მხარის შეფერილობა	(4) სპილენძისფერი-მოწითალო
OIV053	გართხმული შებუსვის სისწორე ფოთლის ქვედა მხარეზე მთავარ ძარღვებს შორის	(1) არ არის ან ძალიან სუსტი
ზრდასრული ფოთლი		
OIV067	ფირფიტის ფორმა	(2) სილიცურული
OIV068	ნაკვთების რაოდენობა	(3) ხუთი
OIV070	მთავარი ძარღვების ანტოციანური შეფერილობა ფირფიტის ზედა მხარეზე	(4) მკაფიო განტოტვამდე
OIV072	ფირფიტის გოფირება	(3) სუსტი
OIV074	ფირფიტის პროფილი განივ ჭრილში	(2) V-ფორმის
OIV075	ამიბერილობები ფირფიტის ზედა მხარეზე	(5) საშუალო
OIV076	კბილების ფორმა	(5) საშუალო-ორივე გვერდი სწორი და ორივე გვერდი ამოწმეჭიდის შორის
OIV079	ყუნწის ამონაკვეთის გახსნილობა/ გადაფარვის ხარისხი	(5) დახურული
OIV080	ყუნწის ამონაკვეთის ფუძის ფორმა	(3) V-ფორმის
OIV081-1	დეწის არსებობა ფოთლის ყუნწის ამონაკვეთში	(1) არ არის
OIV081-2	ყუნწის ამონაკვეთის ძარღვებით შემოსაზღვრულობა	(1) არ არის
OIV083-2	კბილების არსებობა ფოთლის ზედა ამონაკვეთში	(9) არის
OIV084	გართხმული ბუსუსების სისწორე მთავარ ძარღვებს შორის ფირფიტის ქვედა მხარეზე	(1) არ არის ან ძალიან სუსტი
OIV087	სწორმდგომა ბუსუსების სისწორე მთავარ ძარღვზე ფირფიტის ქვედა მხარეზე	(1) არ არის ან ძალიან სუსტი

VAZISUBNIS TSITELI

OIV094	ზედა გვერდითი ამონაკვეთების სიდრე	(7/5) ღრმა, საშუალო
ყვავილი		
OIV151	რეპროდუქტიული ორგანოები	(4) გადახრილი მტვრიანები და სრულად განვითარებული გინეციუმი
რქა		
OIV103	ძირითადი ფერი	(4) რუხი
OIV155	ბაზალური კვირტების (1-3) ფერტილობა	(1) ძალიან დაბალი
მტკვანი		
OIV202	სიგრძე (ყუნწის გარეშე)	(5) საშუალო
OIV204	სიკუმსე	(5) საშუალო
OIV206	ყუნწის სიგრძე	(1) მოკლე
OIV208	ფორმა	(2) კონუსური
OIV209	ფრთების რაოდენობა	(2) ერთი-ორი
მარცვალი		
OIV220	სიგრძე	(3) მოკლე
OIV221	სიგანე	(3) მცირე
OIV223	ფორმა	(2) სფერული
OIV225	კანის შეფერილობა	(6) მოღურჯო-შავი
OIV231	რბილობის ანტოციანური შეფერილობის ინტენსიობა	(1) არ არის ან ძალიან სუსტი
OIV235	რბილობის სიმკვრივე	(2) საშუალო
OIV236	განსაკუთრებული გემო	(1) არ არის
OIV241	წიპწების არსებობა	(3) სრულფასოვანი
პროდუქტულობის ელემენტები		
OIV351	ყლორტის ზრდის სიძლიერე	(5) საშუალო
OIV502	ერთი მტკვანის წონა	(3) მცირე
OIV503	ერთი მარცვლის წონა	(3) მცირე
OIV504	მისაგალი მ ² -ზე	-
ყურძნის წვენი მახასიათებლები		
OIV505	შაქრების შემცველობა	(9) ძალიან მაღალი
OIV506	საერთო მკვანობა	(5) საშუალო
OIV508	წვენი pH	(3) დაბალი
ქრატის მიმართ გამძლეობა		
OIV452	<i>Plasmopara</i> -ს მიმართ გამძლეობის ხარისხი	(3) დაბალი
OIV452-1	<i>Plasmopara</i> -ს მიმართ გამძლეობის ხარისხი (ფოთლის დისკოს ტესტი)	-



ბიოქიმიური მახასიათებლები

საერთო ანტოციანები	856,30
პოლიფენოლები კანში	1308,85
პოლიფენოლები წიპწაში	72,26
საერთო პოლიფენოლები	1381,11

ფენოლოგია

OIV301	კვირტის გაშლის დრო	22-25 აპრილი
-	ყვავილობის დასაწყისი	1-9 ივნისი
OIV303	მარცვლის სიმწიფის დასაწყისი	14-25 აგვისტო
-	მარცვლის სრული სიმწიფე	19-26 სექტემბერი

ღვინისა და ყურძნის დანასიათება

საღვინე დანამსულებების ჯიშის დ. ტაბიძის (Амел. 1970) მხედვეთი შეიძლება გამოყენებული იქნეს ადგილობრივი მონმარების ღვინოების დანამზადებლად.

ზერდაბი



საბაზბორტო ინფორმაცია

ნომერი კოლექციაში	GEO015-3-31A- 2008
შარცვლის ფერი	შავი
გამოყენება	სასუფრე
ტაქსონომია	<i>Vitis vinifera</i> L.
წარმოშობის ქვეყანა	საქართველო, სამეგრელო
ნიმუშის შესაბამისობა აღწერილობასთან	

სინონიმები, სახელის მნიშვნელობა

არ არის ცნობილი

ისტორიული ფაქტები და გავრცელება

მ. რამიშვილის (АММЕЛ. 1963) მისედევით გავრცელებული ყოფილა მარტვილის რაიონში ერთიანი ძირების სახით მადლარად. მ. რამიშვილის (АММЕЛ. 1963) და ცერცვაძის (1987) მისედევით შეტუსხული უნდა იყოს. ჯიში არსებობს მხოლოდ კოლექციებში.

ძირითადი ამპელოგრაფიული მახასიათებლები

ახალგაზრდა ყლორტი		
OIV001	ზრდის კონუსის გახსნილობა	(5) გახსნილი
OIV003	ზრდის კონუსზე გართხმული შეტუსხვის ანტოციანური შეფერვა	(1) არ არის ან ძალიან სუსტი
OIV004	ზრდის კონუსზე გართხმული შეტუსხვის სისწორე	(3) სუსტი
ყლორტი		
OIV006	დგომა (ანგეჟამდე)	(3) ნახევრად სწორმდგომი
OIV007	მუხლთშორისების შეფერვა ზურგის მხარეს	(2) მწვანე და წითელი
OIV008	მუხლთშორისების შეფერვა მუცლის მხარეს	(2) მწვანე და წითელი
OIV016	თანმიმდევრული პლაკების რაოდენობა	(1) ორი ან ნაკლები
ახალგაზრდა (მე-4) ფოთლი		
OIV051	ფოთლის ზედა მხარის შეფერილობა	(4) სბილენისფერი-მწვანე-თეთლი
OIV053	გართხმული შეტუსხვის სისწორე ფოთლის ქვედა მხარეზე მთავარ ძარღვებს შორის	(1) არ არის ან ძალიან სუსტი
ზრდასრული ფოთლი		
OIV067	ფორფიტის ფორმა	(2) სოლისებური
OIV068	ნაკვთების რაოდენობა	(3) ხუთი
OIV070	მთავარი ძარღვების ანტოციანური შეფერილობა ფორფიტის ზედა მხარეზე	(1) არ არის ან ძალიან სუსტი
OIV072	ფორფიტის ვოფორება	(1) არ არის ან ძალიან სუსტი
OIV074	ფორფიტის პროფილი განივ ქრისტი	(2) V-ფორმის
OIV075	ამობერილობები ფორფიტის ზედა მხარეზე	(1) არ არის ან ძალიან სუსტი
OIV076	კბილების ფორმა	(2) ორივე გვერდი სწორი
OIV079	ყუნწის ამონაკვეთის გახსნილობა/ გადაფარვის ხარისხი	(3) ღია
OIV080	ყუნწის ამონაკვეთის ფუძის ფორმა	(1) U-ფორმის
OIV081-1	ღეზის არსებობა ფოთლის ყუნწის ამონაკვეთში	(9) არის
OIV081-2	ყუნწის ამონაკვეთის ძარღვებით შემოსაზღვრულობა	(1) არ არის
OIV083-2	კბილების არსებობა ფოთლის ზედა ამონაკვეთში	(1) არ არის
OIV084	გართხმული ბუსუსების სისწორე მთავარ ძარღვებს შორის ფორფიტის ქვედა მხარეზე	(1) არ არის ან ძალიან სუსტი
OIV087	სწორმდგომი ბუსუსების სისწორე მთავარ ძარღვზე ფორფიტის ქვედა მხარეზე	(3) სუსტი

OIV094	ზედა გვერდითი ამონაკვეთების სიღრმე	(5) საშუალო
ყვავილი		
OIV151	რეპროდუქტიული ორგანოები	(3) სრულად განვითარებული მტკრიანები და გინეციუმი
რქა		
OIV103	ძირითადი ფერი	-
OIV155	ბაზალური კვირტების (1-3) ფერტილობა	(5) საშუალო
მტკივანი		
OIV202	სიგრძე (ყუნწის გარეშე)	(5) საშუალო
OIV204	სიკუმსე	(5) საშუალო
OIV206	ყუნწის სიგრძე	(1) ძალიან მოკლე
OIV208	ფორმა	(2) კონუსური
OIV209	ფრთების რაოდენობა	(2) ერთი-ორი
მარცვალი		
OIV220	სიგრძე	(5) საშუალო
OIV221	სიგანე	(5) საშუალო
OIV223	ფორმა	(3) მოკლე ელიფსური
OIV225	კანის შეფერილობა	(1) მოშვანო-მოყვითალო
OIV231	რბილობის ანტიციანური შეფერილობის ინტენსიობა	(1) არ არის ან ძალიან სუსტი
OIV235	რბილობის სიმკვრივე	(2) საშუალო
OIV236	განსაკუთრებული გემო	(1) არ არის
OIV241	წიპვების არსებობა	(3) სრულფასოვანი
პროდუქტულობის ელემენტები		
OIV351	ყლორტის ზრდის სიძლიერე	(3) სუსტი
OIV502	ერთი მტკივნის წონა	(3) მცირე
OIV503	ერთი მარცვლის წონა	(3) მცირე
OIV504	მისაგადი მ ² -ზე	-
ყურძნის წვენი მახასიათებლები		
OIV505	შაქრების შემცველობა	(5) საშუალო
OIV506	საერთო მჟავიანობა	(5) საშუალო
OIV508	წვენი pH	-
ქრაქის მიმართ გამძლეობა		
OIV452	<i>Plasmopara</i> -ს მიმართ გამძლეობის ხარისხი	(3) დაბალი
OIV452-1	<i>Plasmopara</i> -ს მიმართ გამძლეობის ხარისხი (ფოთლის დისკოს ტესტი)	(3) დაბალი

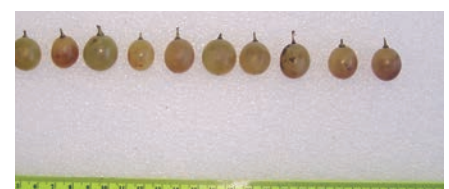

ბიოქიმიური მახასიათებლები

საერთო ანტიციანები	0
პოლიფენოლები კანში	809,11
პოლიფენოლები წიპწაში	33,03
საერთო პოლიფენოლები	842,14

ფენოლოგია

OIV301	კვირტის გაშლის დრო	22 აპრილი
-	ყვავილობის დასაწყისი	8-10 ივნისი
OIV303	მარცვლის სიმწიფის დასაწყისი	25 აგვისტო
-	მარცვლის სრული სიმწიფე	23-30 სექტემბერი

დენისა და ყურძნის დაზნასიათება
სასუფრე დანიშნულების ჯიშში.

თავკვერი თეთრი



საბასპორტო ინფორმაცია

ნომერი კოლექციაში	GEO015-1-24B- 2008
შარცვლის ფერი	თეთრი
გამოყენება	სასუფრე-სადგინე
ტაქსონომია	<i>Vitis vinifera</i> L. Proles <i>Orientalis</i> Negr.
წარმოშობის ქვეყანა	საქართველო, კახეთი
ნიმუშის შესაბამისობა აღწერილობასთან	დასტურდება ამპელოგრაფიულად ზოგადად (საჭიროებს შემდგომ გადაამოწმებას)

სინონიმები, სახელის მნიშვნელობა

არ არის ცნობილი

ისტორიული ფაქტები და გავრცელება

დ. ტაბიძის (АМІЕЛ. 1966) მხედვეთი გვხვდებოდა გურჯაანის, თელავისა და სიღნაღის რაიონებში ერთეული ძირების სახით. ჯიში არსებობს მხოლოდ კოლექციებში.

ძირითადი ამპელოგრაფიული მახასიათებლები

ანაღვანადა ყლორტი		
OIV001	ზრდის კონუსის გახსნილობა	(5) გახსნილი
OIV003	ზრდის კონუსზე გართხმული შებუსვის ანტოციანური შეფერივა	(5) საშუალო
OIV004	ზრდის კონუსზე გართხმული შებუსვის სისწრაფე	(5) საშუალო
ყლორტი		
OIV006	დგომა (ახგვეამდე)	(3) ნახევრად სწორმდგომი
OIV007	მუხლთშორისების შეფერივა ზურგის მხარეს	(1) მწკანე
OIV008	მუხლთშორისების შეფერივა მუცლის მხარეს	(2) მწკანე და წითელი
OIV016	თანამდებურული მწკანეების რაოდენობა	(1) ორი ან ნაკლები
ანაღვანადა (მე-4) ფოთლი		
OIV051	ფოთლის ზედა მხარის შეფერილობა	(4) სბილენქისფერი - მწკანე-ითაღ
OIV053	გართხმული შებუსვის სისწრაფე ფოთლის ქვედა მხარეზე მთავარ ძარღვებს შორის	(5) საშუალო
ზრდასრული ფოთლი		
OIV067	ფორფიტის ფორმა	(2) სოლისებური
OIV068	ნაკვეთების რაოდენობა	(2) სამი
OIV070	მთავარი ძარღვების ანტოციანური შეფერილობა ფორფიტის ზედა მხარეზე	(5) მერე განტოტვის ზეგით
OIV072	ფორფიტის გოფირება	(3) სუსტი
OIV074	ფორფიტის პროფილი განეგ ქრიღში	-
OIV075	ამბერილობები ფორფიტის ზედა მხარეზე	(3) სუსტი
OIV076	კბილების ფორმა	(5) საშუალო-ორივე გვერდი სწორი და ორივე გვერდი ამღწეწქიღის შორის
OIV079	ყუნწის ამონაკვეთის გახსნილობა/ გადაფარვის ხარისხი	(3) ღია
OIV080	ყუნწის ამონაკვეთის ფუძის ფორმა	(3) V-ფორმის
OIV081-1	ღეწის არსებობა ფოთლის ყუნწის ამონაკვეთში	(1) არ არის
OIV081-2	ყუნწის ამონაკვეთის ძარღვებით შემოსაზღვრულობა	(1) არ არის
OIV083-2	კბილების არსებობა ფოთლის ზედა ამონაკვეთში	(1) არ არის
OIV084	გართხმული ბუსუსების სისწრაფე მთავარ ძარღვებს შორის ფორფიტის ქვედა მხარეზე	(1) არ არის ან ძალიან სუსტი
OIV087	სწორმდგომი ბუსუსების სისწრაფე მთავარ ძარღვზე ფორფიტის ქვედა მხარეზე	(1) არ არის ან ძალიან სუსტი
OIV094	ზედა გვერდითი ამონაკვეთების სიღრმე	(3) სუსტი

TAVKVERI TETRI

ყვავილი		
OIV151	რეპროდუქტიული ორგანოები	(3) სრულად განვითარებული იმტვრისებრი და გინეციუმი
რქა		
OIV103	ძირითადი ფერა	(2) მოყვავიფრო
OIV155	ბაზალური კვირტების (1-3) ფერტილობა	-
მტკვანი		
OIV202	სიგრძე (ყუნწის გარეშე)	(7) გრძელი
OIV204	სიკუმსე	(5) საშუალო
OIV206	ყუნწის სიგრძე	(1) ძალიან მოკლე
OIV208	ფორმა	(1) ცლინდრული
OIV209	ფრთების რაოდენობა	(2) ერთი-ორი
მარცვალი		
OIV220	სიგრძე	(5) საშუალო
OIV221	სიგანე	(5) საშუალო
OIV223	ფორმა	(3) მოკლე კლიფსური
OIV225	კანის შეფერილობა	(1) მომწვანო-მოყვავიფრო
OIV231	რბილობის ანტიციანური შეფერილობის ინტენსიობა	(1) არ არის ან ძალიან სუსტი
OIV235	რბილობის სიმკვრივე	(2) საშუალო
OIV236	განსაკუთრებული გემო	(1) არ არის
OIV241	წიპვების არსებობა	(3) სრულფასოვანი
პროდუქტიულობის ელემენტები		
OIV351	ყლორტის ზრდის სიძლიერე	-
OIV502	ერთი მტკვანის წონა	-
OIV503	ერთი მარცვლის წონა	-
OIV504	მოსავალი მ ² -ზე	-
ყურძნის წველის მახასიათებლები		
OIV505	შაქრების შემცველობა	(5) საშუალო
OIV506	საერთო მუჟავიანობა	(5) საშუალო
OIV508	წველის pH	(3) დაბალი
ჭრაქის მიმართ გამძლეობა		
OIV452	<i>Plasmopara</i> -ს მიმართ გამძლეობის ხარისხი	-
OIV452-1	<i>Plasmopara</i> -ს მიმართ გამძლეობის ხარისხი (ფოთლის დისკოს ტესტი)	(3) დაბალი

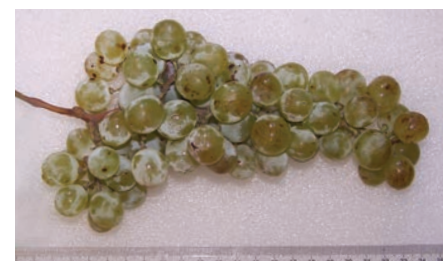

ბიოქიმიური მახასიათებლები

- საერთო ანტიციანები -
- პოლიფენოლები კანში -
- პოლიფენოლები წიპწაში -
- საერთო პოლიფენოლები -

ფენოლოგია

OIV301	კვირტის გაშლის დრო	22 აპრილი
-	ყვავილობის დასაწყისი	15 ივნისი
OIV303	მარცვლის სიმწიფის დასაწყისი	22 აგვისტო
-	მარცვლის სრული სიმწიფე	26 სექტემბერი

ღვინისა და ყურძნის დანასიათება

სასუფრესადგინე დანაშნულების ჯიშის დ. ტაბიძის (Амел. 1966) მიხედვით ნასიათდება ლამაზი შეფერილობისა და მრგვალი, ყვითელი ნაყოფებით, არამაღალი ტრანსპორტაბელობითა და სასიამოვნო გემოთი.

თავჯარა



საბასპორტო ინფორმაცია

ნომერი კოლექციაში	GEO015-1-25A- 2008
შარცვლის ფერი	წითელი
გამოყენება	სასუფრე
ტაქსონომია	<i>Vitis vinifera</i> L.
წარმოშობის ქვეყანა	საქართველო
ნიმუშის შესაბამისობა აღწერილობასთან	დასტურდება ამპელოგრაფიულად

სინონიმები, სახელის მნიშვნელობა

არ არის ცნობილი

ისტორიული ფაქტები და გავრცელება

ნ. ქარუნნიშვილის (АММЕЛ. 1970) მისკდვით გავრცელებული ყოფილა ერთეული ძირების სახით.

ჯიში არსებობს მხოლოდ კოლექციებში.

ძირითადი ამპელოგრაფიული მახასიათებლები

ახალგაზრდა ყლორტი		
OIV001	ზრდის კონუსის გახსნილობა	(5) გახსნილი
OIV003	ზრდის კონუსზე გართხმული შებუსვის ანტოციანური შეფერვა	(3) სუსტი
OIV004	ზრდის კონუსზე გართხმული შებუსვის სისწორე	(5) საშუალო
ყლორტი		
OIV006	დგომა (ახვევამდე)	(3) ნახევრად სწორმდგომა
OIV007	მუხლოშორისების შეფერვა ზურგის მხარეს	(1) მწვანე
OIV008	მუხლოშორისების შეფერვა მუცლის მხარეს	(2) მწვანე და წითელი
OIV016	თანამდევრული პეკალების რაოდენობა	(1) ორი ან ნაკლები
ახალგაზრდა (მე-4) ფოთილი		
OIV051	ფოთლის ზედა მხარის შეფერილობა	(2) ყვითელი
OIV053	გართხმული შებუსვის სისწორე ფოთლის ქვედა მხარეზე მთავარ ძარღვებს შორის	(7) ძლიერი
ზრდასრული ფოთილი		
OIV067	ფირფიტის ფორმა	(3) ხუთკუთხედი
OIV068	ნაკვეთის რაოდენობა	(4) შვიდი
OIV070	მთავარი ძარღვების ანტოციანური შეფერილობა ფირფიტის ზედა მხარეზე	(2) მხოლოდ ყუნწის წერტილში
OIV072	ფირფიტის გოფრირება	(3) სუსტი
OIV074	ფირფიტის პროფილი განივ ჭრილში	-
OIV075	ამობერილობები ფირფიტის ზედა მხარეზე	(3) სუსტი
OIV076	კბილების ფორმა	(3) ორივე გვერდი ამოწეული
OIV079	ყუნწის ამონაკვეთის გახსნილობა/ გადაფარვის ხარისხი	(5,7) დახურული, გადაფარული
OIV080	ყუნწის ამონაკვეთის ფუძის ფორმა	(3) V-ფორმის
OIV081-1	დეწის არსებობა ფოთლის ყუნწის ამონაკვეთში	(9) არის
OIV081-2	ყუნწის ამონაკვეთის ძარღვებით შემოსაზღვრულობა	(1) არ არის
OIV083-2	კბილების არსებობა ფოთლის ზედა ამონაკვეთში	(9) არის
OIV084	გართხმული ბუსუსების სისწორე მთავარ ძარღვებს შორის ფირფიტის ქვედა მხარეზე	(3) სუსტი
OIV087	სწორმდგომა ბუსუსების სისწორე მთავარ ძარღვზე ფირფიტის ქვედა მხარეზე	(1) არ არის ან ძალიან სუსტი
OIV094	ზედა გვერდითი ამონაკვეთების სიღრმე	(7) ღრმა

ყვავილი		
OIV151	რეპროდუქტიული ორგანოები	(3) სრულად განვითარებული მტვრისებრი და გინეციუსი
რქა		
OIV103	ძირითადი ფერი	-
OIV155	ბაზალური კვირტების (1-3) ფერტილობა	-
მტკვანი		
OIV202	სიგრძე (ყუნწის გარეშე)	(7) გრძელი
OIV204	სიკუმსე	(3) თხელი
OIV206	ყუნწის სიგრძე	(5) საშუალო
OIV208	ფორმა	(2) კონუსური
OIV209	ფრთების რაოდენობა	(2) ერთი-ორი
მარცვალი		
OIV220	სიგრძე	(5) საშუალო
OIV221	სიგანე	(5) საშუალო
OIV223	ფორმა	(3) მოკლე კლიფსური
OIV225	კანის შეფერილობა	(6) მუქი მოწითალო იასამნისფერია
OIV231	რბილობის ანტოციანური შეფერილობის ინტენსიობა	(1) არ არის ან ძალიან სუსტი
OIV235	რბილობის სიმკვრივე	(2) საშუალო
OIV236	განსაკუთრებული გემო	(1) არ არის
OIV241	წიპწების არსებობა	(3) სრულფასოვანი
პროდუქტულობის ელემენტები		
OIV351	ყლორტის ზრდის სიძლიერე	-
OIV502	ერთი მტკვანის წონა	(3) მცირე
OIV503	ერთი მარცვლის წონა	(3) მცირე
OIV504	მოსავალი მ ² -ზე	-
ყურძნის წვენი მახასიათებლები		
OIV505	შაქრების შემცველობა	(5) საშუალო
OIV506	საკრთო მუყავანობა	(5) საშუალო
OIV508	წვენი pH	(3) დაბალი
ჭრაქის მიმართ გამძლეობა		
OIV452	<i>Plasmopara</i> -ს მიმართ გამძლეობის ხარისხი	-
OIV452-1	<i>Plasmopara</i> -ს მიმართ გამძლეობის ხარისხი (ფოთლის დისკოს ტესტი)	-

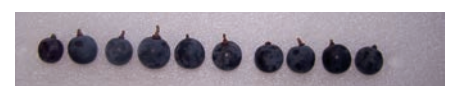

ბიოქიმიური მახასიათებლები

საერთო ანტოციანები	457,49
პოლიფენოლები კანში	963,75
პოლიფენოლები წიპწაში	75,80
საერთო პოლიფენოლები	1039,56

ფენოლოგია

OIV301	კვირტის გაშლის დრო	9 მაისი
-	ყვავილობის დასაწყისი	12-14 ივნისი
OIV303	მარცვლის სიმწიფის დასაწყისი	22-25 აგვისტო
-	მარცვლის სრული სიმწიფე	26-30 სექტემბერი

ღვინისა და ყურძნის დანახაობა

სასუფრე-საღვინე დანიშნულების ჯიშია. ნ. ქარუნნიშვილიც (Амвел. 1970) ასევე მიიჩნევს მას. ადგილობრივი მონძარების ჯიშია.

თავნითალა



საბასპორტო ინფორმაცია

ნომერი კოლექციაში	GEO015-3-11B- 2008
შარცვლის ფერი	შავი
გამოყენება	სადგინე
ტაქსონომია	<i>Vitis vinifera</i> L.
წარმოშობის ქვეყანა	საქართველო, იმერეთი
ნიმუშის შესაბამისობა აღწერილობასთან	დასტურდება ნაწილობრივ

სინონიმები, სახელის მნიშვნელობა

თავნითალა დონდლაბი, მწვანე დონდლაბი.

ისტორიული ფაქტები და გაფრცვლლება

ს. ჩოლოყაშვილი (1939) და ა. შონოტაძე და სხვ. (Амшел. 1966) მოიხსენიებენ იმერეთის ჯიშებს შორის. გაფრცვლებული ყოფილა თურჯოლისა და ზესტაფონის რაიონებში. ორივე აღწერის მსგავსად თეთრყურძნისაა ჯიშა. Катарьян (1962) მსგავსად ვარდისფერია. ჯიში არსებობს მხოლოდ კოლექციებში.

ძირითადი ამპლოგრაფიული მახასიათებლები

ახალგაზრდა ყლორტი		
OIV001	ზრდის კონუსის გახსნილობა	(5) გახსნილი
OIV003	ზრდის კონუსზე გართხმული შებუსუსის ანტიციანიური შეფერვა	(1) არ არის ან ძალიან ხუსტი
OIV004	ზრდის კონუსზე გართხმული შებუსუსის სისმარე	(7) ძლიერი
ყლორტი		
OIV006	დგომა (ანგეგამდე)	(3) ნახევრად სწორმდგომი
OIV007	მუხლოშორისების შეფერვა ზურგის მხარეს	(1) მწვანე
OIV008	მუხლოშორისების შეფერვა მუცლის მხარეს	(2) მწვანე და წითელი
OIV016	თანამდევრული მწკალების რაოდენობა	(1) ორი ან ნაკლები
ახალგაზრდა (მე-4) ფოთილი		
OIV051	ფოთლის ზედა მხარის შეფერილობა	
OIV053	გართხმული შებუსუსის სისმარე ფოთლის ქვედა მხარეზე მთავარ ძარღვებს შორის	(7) ძლიერი
ზრდასრული ფოთილი		
OIV067	ფირფიტის ფორმა	(3) ხუთკუთხედი
OIV068	ნაკვების რაოდენობა	(2) სამი
OIV070	მთავარი ძარღვების ანტიციანიური შეფერილობა ფირფიტის ზედა მხარეზე	(1) არ არის ან ძალიან ხუსტი
OIV072	ფირფიტის გოფრანება	(5) საშუალო
OIV074	ფირფიტის პროფილი განივ ქრისში	(5) ტალღოვანი
OIV075	ამობერილობები ფირფიტის ზედა მხარეზე	(7) ძლიერი
OIV076	კბილების ფორმა	(3) ორივე გვერდი ამოწნიქილი
OIV079	ყუნწის ამონაკვეთის გახსნილობა/ გადაფარვის ხარისხი	(9) ძლიერ გადაფარული
OIV080	ყუნწის ამონაკვეთის ფუძის ფორმა	(3) V-ფორმის
OIV081-1	ღუნის არსებობა ფოთლის ყუნწის ამონაკვეთში	(1) არ არის
OIV081-2	ყუნწის ამონაკვეთის ძარღვებით შემოსაზღვრულობა	(1) არ არის
OIV083-2	კბილების არსებობა ფოთლის ზედა ამონაკვეთში	(9) არის
OIV084	გართხმული ბუსუსების სისმარე მთავარ ძარღვებს შორის ფირფიტის ქვედა მხარეზე	(5) საშუალო
OIV087	სწორმდგომი ბუსუსების სისმარე მთავარ ძარღვზე ფირფიტის ქვედა მხარეზე	(3) ხუსტი

OIV094	ზედა გვერდითი ამონაკვეთების სიღრმე	(1) არ არის ან ძალიან სუსტი
ყვავილი		
OIV151	რეპროდუქტიული ორგანოები	(3) სრულად განვითარებული მტვრიანები და გინეციუმი
რქა		
OIV103	ძირითადი ფერი	(4) რუხი
OIV155	ბაზალური კვირტების (1-3) ფერტილობა	(5) საშუალო
მტკვანი		
OIV202	სიგრძე (ყუნწის გარეშე)	(5) საშუალო
OIV204	სიკუმსე	(7) კუმსი
OIV206	ყუნწის სიგრძე	(1) ძალიან მოკლე
OIV208	ფორმა	(1) ცლინდრული
OIV209	ფრთების რაოდენობა	(2) ერთი-ორი
მარცვალი		
OIV220	სიგრძე	(3) მოკლე
OIV221	სიგანე	(3) მცირე
OIV223	ფორმა	(2) სფერული
OIV225	კანის შეფერილობა	(6) მღვრჯო-შაფი
OIV231	რბილობის ანტოციანური შეფერილობის ინტენსიობა	(1) არ არის ან ძალიან სუსტი
OIV235	რბილობის სიმკვრივე	(2) საშუალო
OIV236	განსაკუთრებული გემო	(1) არ არის
OIV241	წიპწების არსებობა	(3) სრულფასოვანი
პროდუქტულობის ელემენტები		
OIV351	ყლორტის ზრდის სიძლიერე	(5) საშუალო
OIV502	ერთი მტკვანის წონა	(3) მცირე
OIV503	ერთი მარცვლის წონა	(3) მცირე
OIV504	მოსავალი მ ² -ზე	-
ყურძნის წვენის მახასიათებლები		
OIV505	შაქრების შემცველობა	(5) საშუალო
OIV506	საკრთო მჟავიანობა	(3) დაბალი
OIV508	წვენის pH	-
ჭრაქის მიმართ გამძლეობა		
OIV452	<i>Plasmopara</i> -ს მიმართ გამძლეობის ხარისხი	(5) საშუალო
OIV452-1	<i>Plasmopara</i> -ს მიმართ გამძლეობის ხარისხი (ფოთლის დისკოს ტესტი)	-

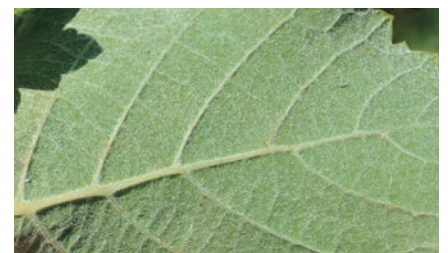

ბიოქიმიური მახასიათებლები

საერთო ანტოციანები	348,19
პოლიფენოლები კანში	1044,72
პოლიფენოლები წიპწაში	68,00
საერთო პოლიფენოლები	1112,72

ფენოლოგია

OIV301	კვირტის გაშლის დრო	22 აპრილი
-	ყვავილობის დასაწყისი	10 ივნისი
OIV303	მარცვლის სიმწიფის დასაწყისი	-
-	მარცვლის სრული სიმწიფე	23 სექტემბერი

ღვინისა და ყურძნის დანასიათება

საღვინე დანიშნულების ჯიშის ს. ჩოლოყაშვილის (1939) მისდევით იძლევა „რიგიან სუფრის ღვინოს“.

თამარის ყურძენი



საბაზორტო ინფორმაცია

ნომერი კოლექციაში	GEO015-2-24A- 2008
შარცვლის ფერი	შავი
გამოყენება	სასუფრე
ტაქსონომია	<i>Vitis vinifera</i> L.
წარმოშობის ქვეყანა	საქართველო
ნიმუშის შესაბამისობა აღწერილობასთან	დასტურდება ამპელოგრაფიულად

სინონიმები, სახელის მნიშვნელობა

თამარის ვაზი.

ისტორიული ფაქტები და გავრცელება

დანასიათუბული აქტის ნ. ცურცვაძის (1987). თ. კობიძის (2014) მისედევით მკვლევარი წარმოშობის ჯიშია. ჯიში არსებობს მხოლოდ კოლექციებში.

ძირითადი ამპელოგრაფიული მახასიათებლები

ახალგაზრდა ყლორტი		
OIV001	ზრდის კონუსის გახსნილობა	(5) გახსნილი
OIV003	ზრდის კონუსზე გართხმული შებუსვის ანტიციანური შეფერვა	(1) არ არის ან ძალიან სუსტი
OIV004	ზრდის კონუსზე გართხმული შებუსვის სისწრაფე	(1) არ არის ან ძალიან სუსტი
ყლორტი		
OIV006	დგომა (ანგეჟამდე)	(9) ჩამოშვებული
OIV007	მუხლოშორისების შეფერვა ზურგის მხარეს	(2) მწვანე და წითელი
OIV008	მუხლოშორისების შეფერვა მუცლის მხარეს	(2) მწვანე და წითელი
OIV016	თანმიმდევრული პწკალების რაოდენობა	(1) ორი ან ნაკლები
ახალგაზრდა (მე-4) ფოთოლი		
OIV051	ფოთლის ზედა მხარის შეფერვლობა	(4) სბილენძისფერი-მოწითალო
OIV053	გართხმული შებუსვის სისწრაფე ფოთლის ქვედა მხარეზე მთავარ ძარღვებს შორის	(1) არ არის ან ძალიან სუსტი
ზრდასრული ფოთოლი		
OIV067	ფირფიტის ფორმა	(2) სილისებური
OIV068	ნაკვთების რაოდენობა	(5) შედარებით მცირე
OIV070	მთავარი ძარღვების ანტიციანური შეფერვლობა ფირფიტის ზედა მხარეზე	(4) მკვეთრი განტოტვამდე
OIV072	ფირფიტის ვიწროფერვა	(5) საშუალო
OIV074	ფირფიტის პროფილი განივ ჭრილში	
OIV075	ამობერობები ფირფიტის ზედა მხარეზე	(3) სუსტი
OIV076	კბილების ფორმა	(5) საშუალო - ორივე გვერდი სწორი და ორივე გვერდი ამოწევილის შორის
OIV079	ყუნწის ამონაკვეთის გახსნილობა/ გადაფარვის ხარისხი	(3) ღია
OIV080	ყუნწის ამონაკვეთის ფუძის ფორმა	(1) U-ფორმის
OIV081-1	ღეზის არსებობა ფოთლის ყუნწის ამონაკვეთში	(9) არის
OIV081-2	ყუნწის ამონაკვეთის ძარღვებით შემოსაზღვრულობა	(1) არ არის
OIV083-2	კბილების არსებობა ფოთლის ზედა ამონაკვეთში	(9) არის
OIV084	გართხმული ბუსუსების სისწრაფე მთავარ ძარღვებს შორის ფირფიტის ქვედა მხარეზე	(1) არ არის ან ძალიან სუსტი

TAMARIS KURDZENI

OIV087	სწორმდგომი ბუსუსების სისწინე მთავარ ძარღვზე ფორფიტის ქვედა მხარეზე	(1) არ არის ან ძალიან სუსტი
OIV094	ზედა გვერდითი ამონაკვეთების სიღრმე	(5) საშუალო
ყვავილი		
OIV151	რეპროდუქტიული ორგანოები	(3) სრულად განვითარებული მტვრიანები და განწყვიტუმი
რქა		
OIV103	ძირითადი ფერი	-
OIV155	ბაზალური კვირტების (1-3) ფერტილობა	(5) საშუალო
მტკვანი		
OIV202	სიგრძე (ყუნწის გარეშე)	(5) საშუალო
OIV204	სიკუმსე	(5) საშუალო
OIV206	ყუნწის სიგრძე	(5) საშუალო
OIV208	ფორმა	(2) კონუსური
OIV209	ფრთების რაოდენობა	(2) ერთი-ორი
მარცვალი		
OIV220	სიგრძე	(5) საშუალო
OIV221	სიგანე	(5) საშუალო
OIV223	ფორმა	(2) სფერული
OIV225	კანის შეფერილობა	(6) მთელურჯო-შავი
OIV231	რბილობის ანტოციანური შეფერილობის ინტენსიობა	(1) არ არის ან ძალიან სუსტი
OIV235	რბილობის სიმკვრივე	(1) რბილი
OIV236	განსაკუთრებული გემო	(1) არ არის
OIV241	წიპვების არსებობა	(3) სრულფასოვანი
პროდუქტულობის ელემენტები		
OIV351	ყლორტის ზრდის სიძლიერე	-
OIV502	ერთი მტკენის წონა	(3) მცირე
OIV503	ერთი მარცვლის წონა	(3) მცირე
OIV504	მისაგადი მ ² -ზე	-
ყურძნის წვეკის მახასიათებლები		
OIV505	შაქრების შემცველობა	(5) საშუალო
OIV506	საკრთო მჟავიანობა	(3) დაბალი
OIV508	წვეკის pH	(5) საშუალო
ჭრაქის მიმართ გამძლეობა		
OIV452	<i>Plasmopara</i> -ს მიმართ გამძლეობის ხარისხი	(3) დაბალი
OIV452-1	<i>Plasmopara</i> -ს მიმართ გამძლეობის ხარისხი (ფოთლის დისკოს ტესტი)	(3) დაბალი

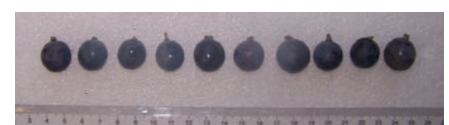

ბიოქიმიური მახასიათებლები

საკრთო ანტოციანები	550,71
პოლიფენოლები კანში	226,63
პოლიფენოლები წიპვაში	36,80
საკრთო პოლიფენოლები	2063,43

ფენოლოგია

OIV301	კვირტის გაშლის დრო	9 მაისი
-	ყვავილობის დასაწყისი	11-14 ივნისი
OIV303	მარცვლის სიმწიფის დასაწყისი	25 აგვისტო
-	მარცვლის სრული სიმწიფე	3 ოქტომბერი

ღვინისა და ყურძნის დახასიათება

სასუფრე დანიშნულების ჯიშია. ნ. ცერცვაძისა (1987) და თ. კობაიძის (2014) მხედვეთი საღვინე ჯიშია.

ინგილისური



საბასპორტო ინფორმაცია

ნომერი კოლექციაში	GEO015-1-06A- 2008
შარცვლის ფერი	თეთრი
გამოყენება	სადგინე
ტაქსონომია	<i>Vitis vinifera</i> L.
წარმოშობის ქვეყანა	საქართველო
ნიმუშის შესაბამისობა აღწერილობასთან	დასტურდება ამპელოგრაფიულად

სინონიმები, სახელის მნიშვნელობა

ასანბეგურა, ხასამბეგურა.

ისტორიული ფაქტები და გავრცელება

დ. ტაბიძის (Амтеп. 1963) მხედვეთი გავრცელებული ყოფილა კახეთის რაიონებში პატარა ნაკვეთების სახით სხვა ჯიშებთან ერთად. ჯიში არსებობს მხოლოდ კოლექციებში.

ძირითადი ამპელოგრაფიული მახასიათებლები

ანაღვანაზრდა ყლორტი		
OIV001	ზრდის კონუსის გახსნილობა	(5) გახსნილი
OIV003	ზრდის კონუსზე გართხმული შებუსვის ანტიციციანური შეფერვა	(1) არ არის ან ძალიან სუსტი
OIV004	ზრდის კონუსზე გართხმული შებუსვის სისშირე	(5) საშუალო
ყლორტი		
OIV006	დგომა (ანგეჟამდე)	(3) ნახევრად სწორმდგომა
OIV007	მუხლეთორისების შეფერვა ზურგის მხარეს	(2) მწვანე და წითელი
OIV008	მუხლეთორისების შეფერვა მუცლის მხარეს	(3) წითელი
OIV016	თანამდევრული პწკალების რაოდენობა	(1) ორი ან ნაკლები
ანაღვანაზრდა (მე-4) ფოთოლი		
OIV051	ფოთლის ზედა მხარის შეფერილობა	(2) ყვითელი
OIV053	გართხმული შებუსვის სისშირე ფოთლის ქვედა მხარეზე მთავარ ძარღვებს შორის	(7) ძლიერი
ზრდასრული ფოთოლი		
OIV067	ფირფიტის ფორმა	(2) სოლისებური
OIV068	ნაკვეთების რაოდენობა	(3) ხუთი
OIV070	მთავარი ძარღვების ანტიციციანური შეფერილობა ფირფიტის ზედა მხარეზე	(1) არ არის ან ძალიან სუსტი
OIV072	ფირფიტის გოფირება	(1) არ არის ან ძალიან სუსტი
OIV074	ფირფიტის პროფილი განივ ჭრილში	(1) არ არის ან ძალიან სუსტი
OIV075	ამობერილობები ფირფიტის ზედა მხარეზე	(1) არ არის ან ძალიან სუსტი
OIV076	კბილების ფორმა	(2) ორივე გვერდი სწორი
OIV079	ყუნწის ამონაკვეთის გახსნილობა/ გადაფარვის ხარისხი	(3) ღია
OIV080	ყუნწის ამონაკვეთის ფუძის ფორმა	(3) V-ფორმის
OIV081-1	ღეზის არსებობა ფოთლის ყუნწის ამონაკვეთში	(1) არ არის
OIV081-2	ყუნწის ამონაკვეთის ძარღვებით შემოსაზღვრულობა	(1) არ არის
OIV083-2	კბილების არსებობა ფოთლის ზედა ამონაკვეთში	(1) არ არის
OIV084	გართხმული ბუსუსების სისშირე მთავარ ძარღვებს შორის ფირფიტის ქვედა მხარეზე	(5) საშუალო
OIV087	სწორმდგომა ბუსუსების სისშირე მთავარ ძარღვზე ფირფიტის ქვედა მხარეზე	(1) არ არის ან ძალიან სუსტი
OIV094	ზედა გვერდითი ამონაკვეთების სიღრმე	(5) საშუალო

ყვავილი		
OIV151	რეპროდუქტიული ორგანოები	(3) სრულად განვითარებული მტვრიანები და გინეციუსი
რქა		
OIV103	ძირითადი ფერი	-
OIV155	ბაზალური კვირტების (1-3) ფერტილობა	(5) საშუალო
მტკვანი		
OIV202	სიგრძე (ყუნწის გარეშე)	(9) ძალიან გრძელი
OIV204	სიკუმსე	(7) კუმი
OIV206	ყუნწის სიგრძე	(3) მოკლე
OIV208	ფორმა	(2) კონუსური
OIV209	ფრთების რაოდენობა	(2) ერთი-ორი
მარცვალი		
OIV220	სიგრძე	(5) საშუალო
OIV221	სიგანე	(3) მცირე
OIV223	ფორმა	(2) სფერული
OIV225	კანის შეფერილობა	(1) მომწვანო-მოყვითალო
OIV231	რბილობის ანტოციანური შეფერილობის ინტენსიობა	(1) არ არის ან ძალიან სუსტი
OIV235	რბილობის სიმკვრივე	(1) რბილი
OIV236	განსაკუთრებული გემო	(1) არ არის
OIV241	წიპვების არსებობა	(3) სრულფასოვანი
პროდუქტულობის ელემენტები		
OIV351	ყლორტის ზრდის სიძლიერე	-
OIV502	ერთი მტკვანის წონა	(3) მცირე
OIV503	ერთი მარცვლის წონა	(1) ძალიან მცირე
OIV504	მოსავალი მ ² -ზე	-
ყურძნის წვენის მახასიათებლები		
OIV505	შაქრების შემცველობა	(5) საშუალო
OIV506	საერთო მჟავიანობა	(5) საშუალო
OIV508	წვენის pH	(3) დაბალი
ქრატის მიმართ გამძლეობა		
OIV452	<i>Plasmopara</i> -ს მიმართ გამძლეობის ხარისხი	(3) დაბალი
OIV452-1	<i>Plasmopara</i> -ს მიმართ გამძლეობის ხარისხი (ფოთლის დისკოს ტესტი)	(3) დაბალი

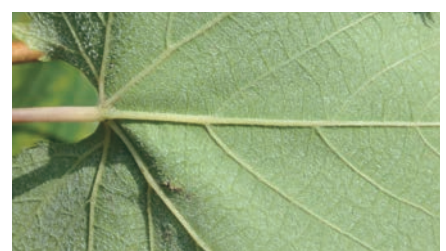

ბიოქიმიური მახასიათებლები

საერთო ანტოციანები	0
პოლიფენოლები კანში	1376,91
პოლიფენოლები წიპწაში	54,29
საერთო პოლიფენოლები	1431,21

ფენოლოგია

OIV301	კვირტის გაშლის დრო	9 მაისი
-	ყვავილობის დასაწყისი	13-15 ივნისი
OIV303	მარცვლის სიმწიფის დასაწყისი	14-22 აგვისტო
-	მარცვლის სრული სიმწიფე	26 სექტემბერი-3 ოქტომბერი

ღვინისა და ყურძნის დანასიათება

სადგინე დანიშნულების ჯიშის დ. ტაბიძის (Амел. 1963) მინდვით შეიძლება პერსპექტიულად მივიჩნიოთ კახეთის მაღალი ზონებისათვის.

იყალთოს წითელი



საბაზორტო ინფორმაცია

ნომერი კოლექციაში	GEO015-1-05A- 2008
შარცვლის ფერი	წითელი
გამოყენება	სადგინე
ტაქსონომია	<i>Vitis vinifera</i> L.
წარმოშობის ქვეყანა	საქართველო, კახეთი
ნიმუშის შესაბამისობა აღწერილობასთან	დასტურდება ამპელოგრაფიულად

სინონიმები, სახელის მნიშვნელობა

შაგი ყურძენი, ჩიტისთვალა შაგი.

ისტორიული ფაქტები და გავრცელება

დ. ტაბიძის (АМІЕЛ. 1963) მსხედვით გავრცელებული ყოფილა კახეთის რაიონებში (თელავი, გურჯაანი). ჯიში არსებობს მხოლოდ კოლექციებში.

ძირითადი ამპელოგრაფიული მახასიათებლები

ახალგაზრდა ყლორტი		
OIV001	ზრდის კონუსის გახსნილობა	(5) გახსნილი
OIV003	ზრდის კონუსზე გართხმული შებუსვის ანტიციანური შეფერვა	(5) საშუალო
OIV004	ზრდის კონუსზე გართხმული შებუსვის სისწირე	(5) საშუალო
ყლორტი		
OIV006	ღვომა (ანგეკამდე)	(3) ნახევრად სწორმდგომი
OIV007	მუხლთშორისების შეფერვა ზურგის მხარეს	(2) მწვანე და წითელი
OIV008	მუხლთშორისების შეფერვა მუცლის მხარეს	(2) მწვანე და წითელი
OIV016	თანმიმდევრული მწკალების რაოდენობა	(1) ორი ან ნაკლები
ახალგაზრდა (მე-4) ფოთლი		
OIV051	ფოთლის ზედა მხარის შეფერილობა	(4) სბილენქმისფერი-მოსწითალა
OIV053	გართხმული შებუსვის სისწირე ფოთლის ქვედა მხარეზე მთავარ ძარღვებს შორის	(7) ძლიერი
ზრდასრული ფოთლი		
OIV067	ფირფიტის ფორმა	(2) სოლისებური
OIV068	ნაკვთების რაოდენობა	(3) ხუთი
OIV070	მთავარი ძარღვების ანტიციანური შეფერილობა ფირფიტის ზედა მხარეზე	(3) პირველ განტოტვამდე
OIV072	ფირფიტის გოფირება	(5) საშუალო
OIV074	ფირფიტის პროფილი განივ ჭრილში	(5) ტალღოვანი
OIV075	ამობერილობები ფირფიტის ზედა მხარეზე	(5) საშუალო
OIV076	კბილების ფორმა	(3) ორივე გვერდი ამოწეპილი
OIV079	ყუნწის ამონაკვეთის გახსნილობა/ გადაფარვის ხარისხი	(3) ღია
OIV080	ყუნწის ამონაკვეთის ფუძის ფორმა	(1) უფორმის
OIV081-1	ღეწის არსებობა ფოთლის ყუნწის ამონაკვეთში	(9) არის
OIV081-2	ყუნწის ამონაკვეთის ძარღვებით შემოსაზღვრულობა	(2) მხოლოდ ერთ მხარეს
OIV083-2	კბილების არსებობა ფოთლის ზედა ამონაკვეთში	(9) არის
OIV084	გართხმული ბუსუსების სისწირე მთავარ ძარღვებს შორის ფირფიტის ქვედა მხარეზე	(7) ძლიერი
OIV087	სწორმდგომი ბუსუსების სისწირე მთავარ ძარღვზე ფირფიტის ქვედა მხარეზე	(1) არ არის ან ძალიან ხუსტი
OIV094	ზედა გვერდითი ამონაკვეთების სიღრმე	(3) ხუსტი

IKALTOS TSITELI

ყვავილი		
OIV151	რეპროდუქტიული ორგანოები	(3) სრულად განვითარებული მტვრიანები და გინეციუმი
რქა		
OIV103	ძირითადი ფერი	(4) რუხი
OIV155	ბაზალური კვირტების (1-3) ფერტილობა	(5) საშუალო
მტკვანი		
OIV202	სიგრძე (ყუნწის გარეშე)	(7) გრძელი
OIV204	სიკუმსე	(7,5) კუმსი, საშუალო
OIV206	ყუნწის სიგრძე	(3) მოკლე
OIV208	ფორმა	(1) ცილინდრული
OIV209	ფრთხების რაოდენობა	(3) სამი-ოთხი
მარცვალი		
OIV220	სიგრძე	(5) საშუალო
OIV221	სიგანე	(3) მცირე
OIV223	ფორმა	(2) სფერული
OIV225	კანის შეფერილობა	(3) წითელი
OIV231	რბილობის ანტოციანური შეფერილობის ინტენსიობა	(1) არ არის ან ძალიან სუსტი
OIV235	რბილობის სიმკვრივე	(2) საშუალო
OIV236	განსაკუთრებული გემო	(1) არ არის
OIV241	წიპების არსებობა	(3) სრულფასოვანი
პროდუქტულობის ელემენტები		
OIV351	ყლორტის ზრდის სიძლიერე	(5) საშუალო
OIV502	ერთი მტკვანის წონა	(3) მცირე
OIV503	ერთი მარცვლის წონა	(3) მცირე
OIV504	მოსავალი მ ² -ზე	-
ყურძნის წველის მახასიათებლები		
OIV505	შაქრების შემცველობა	(7) მაღალი
OIV506	საკრთო მუგვიანობა	(5) საშუალო
OIV508	წველის pH	(3) დაბალი
ქრაქის მიმართ გამძლეობა		
OIV452	<i>Plasmopara</i> -ს მიმართ გამძლეობის ხარისხი	(3) დაბალი
OIV452-1	<i>Plasmopara</i> -ს მიმართ გამძლეობის ხარისხი (ფოთლის დისკოს ტესტი)	(3) დაბალი

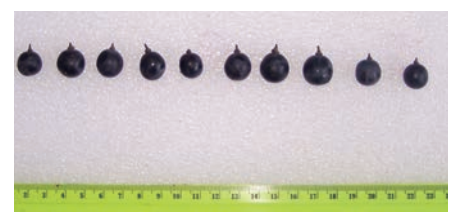

ბიოქიმიური მახასიათებლები

საკრთო ანტოციანები	610,57
პოლიფენოლები კანში	2094,78
პოლიფენოლები წიპწაში	187,32
საკრთო პოლიფენოლები	2282,10

ფენოლოგია

OIV301	კვირტის გაშლის დრო	9 მაისი
-	ყვავილობის დასაწყისი	12 ივნისი
OIV303	მარცვლის სიმწიფის დასაწყისი	19-25 აგვისტო
-	მარცვლის სრული სიმწიფე	27 სექტემბერი

ღვინისა და ყურძნის დახასიათება

სადგინე დანიშნულების ჯიშის დ. ტაბიძის (АМІЕЛ. 1963) მხედვეთი მისი გამოყენება შეიძლება მშრალი სასუფრე ღვინოების დასამზადებლად. საშუალო ხარისხის ღვინოების გამო რეკომენდირებულია მისი საკუბაჟედ გამოყენება.

კამური თეთრი



საბასპორტო ინფორმაცია

ნომერი კოლექციაში	GEO015- 2-25A- 2008
შარცვლის ფერი	თეთრი
გამოყენება	სასუფრე - საღვინე
ტაქსონომია	<i>Vitis vinifera</i> L.
წარმოშობის ქვეყანა	საქართველო
ნიმუშის შესაბამისობა აღწერილობასთან	დასტურდება ამპელოგრაფიულად

სინონიმები, სახელის მნიშვნელობა

თეთრი კამურა, კამურა, კამურის ყურძენი.

ისტორიული ფაქტები და გავრცელება

კუცხოველისა და სხვა (1960) მისდევით გავრცელებული ყოფილა გურიასა და იმერეთში. ჯიში არსებობს მხოლოდ კოლექციებში.

ძირითადი ამპელოგრაფიული მახასიათებლები

ახალგაზრდა ყლორტი		
OIV001	ზრდის კონუსის გახსნილობა	(5) გახსნილი
OIV003	ზრდის კონუსზე გართხმული შებუსვის ანტოციანური შეფერვა	(1) არ არის ან ძალიან სუსტი
OIV004	ზრდის კონუსზე გართხმული შებუსვის სისწილე	(7) ძლიერი
ყლორტი		
OIV006	დგომა (ახვევამდე)	(5) ჰორიზონტალური
OIV007	მუხლოშორისების შეფერვა ზურგის მხარეს	(1) მწვანე
OIV008	მუხლოშორისების შეფერვა მუცლის მხარეს	(2) მწვანე და წითელი
OIV016	თანმიმდევრული მწკალების რაოდენობა	(1) ორი ან ნაკლები
ახალგაზრდა (მე-4) ფოთლი		
OIV051	ფოთლის ზედა მხარის შეფერილობა	(1) მწვანე
OIV053	გართხმული შებუსვის სისწილე ფოთლის ქვედა მხარეზე მთავარ ძარღვებს შორის	(9) ძალიან ძლიერი
ზრდასრული ფოთლი		
OIV067	ფირფიტის ფორმა	(3) ხუთკუთხედი
OIV068	ნაკვეთების რაოდენობა	(2) სამი
OIV070	მთავარი ძარღვების ანტოციანური შეფერილობა ფირფიტის ზედა მხარეზე	(2) მხოლოდ ყუნწის წერტილში
OIV072	ფირფიტის გოფირება	(5) საშუალო
OIV074	ფირფიტის პროფილი განივ ქრისტი	
OIV075	ამობერილობები ფირფიტის ზედა მხარეზე	(7) ძლიერი
OIV076	კბილების ფორმა	(3) ორივე გვერდი ამონეკილი
OIV079	ყუნწის ამონაკვეთის გახსნილობა/ გადაფარვის ხარისხი	(5) დახურული
OIV080	ყუნწის ამონაკვეთის ფუძის ფორმა	(1) U-ფორმის
OIV081-1	ღუწის არსებობა ფოთლის ყუნწის ამონაკვეთში	(1) არ არის
OIV081-2	ყუნწის ამონაკვეთის ძარღვებით შემოსაზღვრულობა	(2) მხოლოდ ერთ მხარეს
OIV083-2	კბილების არსებობა ფოთლის ზედა ამონაკვეთში	(9) არის
OIV084	გართხმული ბუსუსების სისწილე მთავარ ძარღვებს შორის ფირფიტის ქვედა მხარეზე	(9) ძალიან ძლიერი
OIV087	სწორმდგომი ბუსუსების სისწილე მთავარ ძარღვზე ფირფიტის ქვედა მხარეზე	(1) არ არის ან ძალიან სუსტი
OIV094	ზედა გვერდითი ამონაკვეთების სიღრმე	(3) სუსტი

KAMURI TETRI

ყვავილი		
OIV151	რეპროდუქტიული ორგანოები	(3) სრულად განვითარებული მტვრიანები და განეცოეში
რქა		
OIV103	ძირითადი ფერა	(4) რუხი
OIV155	ბაზალური კვირტების (1-3) ფერტილობა	-
მტკვანი		
OIV202	სიგრძე (ყუნწის გარეშე)	(5) საშუალო
OIV204	სიკუმსე	(1) ძალიან თხელი
OIV206	ყუნწის სიგრძე	(5) საშუალო
OIV208	ფორმა	(2) კონუსური
OIV209	ფრთების რაოდენობა	(2) ერთი-ორი
მარცვალი		
OIV220	სიგრძე	(5) საშუალო
OIV221	სიგანე	(5) საშუალო
OIV223	ფორმა	(3) მოკლე-ელფსური
OIV225	კანის შეფერილობა	(1) მომწვანო-მოყვითალო
OIV231	რბილობის ანტოციანური შეფერილობის ინტენსიობა	(1) არ არის ან ძალიან სუსტი
OIV235	რბილობის სიმკვრივე	(1) რბილი
OIV236	განსაკუთრებული გემო	(1) არ არის
OIV241	წიპვების არსებობა	(3) სრულფასოვანი
პროდუქტულობის ელემენტები		
OIV351	ყლორტის ზრდის სიძლიერე	-
OIV502	ერთი მტკვნის წონა	-
OIV503	ერთი მარცვლის წონა	-
OIV504	მოსავალი მ ² -ზე	-
ყურძნის წვენი მახასიათებლები		
OIV505	შაქრების შემცველობა	(7) მაღალი
OIV506	საკრთო შეფერილობა	(3) დაბალი
OIV508	წვენი pH	(5) საშუალო
ჭრატის მიმართ გამძლეობა		
OIV452	<i>Plasmopara</i> -ს მიმართ გამძლეობის ხარისხი	(5) საშუალო
OIV452-1	<i>Plasmopara</i> -ს მიმართ გამძლეობის ხარისხი (ფოთლის დისკოს ტესტი)	(9) ძალიან მაღალი

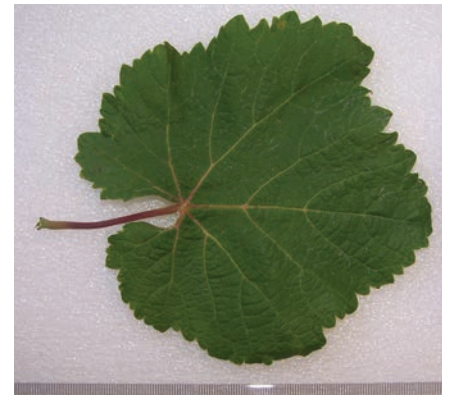

ბიოქიმიური მახასიათებლები

- საკრთო ანტოციანები -
- პოლიფენოლები კანში -
- პოლიფენოლები წიპვაში -
- საკრთო პოლიფენოლები -

ფენოლოგია

OIV301	კვირტის გაშლის დრო	9 მაისი
-	ყვავილობის დასაწყისი	20 ივნისი
OIV303	მარცვლის სიმწიფის დასაწყისი	22 აგვისტო
-	მარცვლის სრული სიმწიფე	26-30 სექტემბერი

ღვინისა და ყურძნის დამამუშავებელი

სასუფრე-სადღვინე დანიშნულების ჯიშის ნ. კეცხოველი და სხვა (1960) ახასიათებს, როგორც მაღალხარისხიან, შენახვის უნარის მქონე სუფრის ყურძნად, ასევე მოუთხოვს საღვინედ გამოყენების შესაძლებლობას.

კავისტონი თეთრი



საბასპორტო ინფორმაცია

ნომერი კოლექციაში	GEO015-3-14A- 2008
შარცვლის ფერი	თეთრი
გამოყენება	სადგინე
ტაქსონომია	<i>Vitis vinifera</i> L. Proles Pontica Negr.
წარმოშობის ქვეყანა	საქართველო, იმერეთი
ნიმუშის შესაბამისობა აღწერილობასთან	დასტურდება ამპელოგრაფიულად

სინონიმები, სახელის მნიშვნელობა

კაპისტონა, კაპისტონი ბლან. წეკროულა კაპისტონი ომონიმა რაქაში გაგრცელელებული „თეთრი კაპისტონის“ - ეს ბოლო სსგა ჯიშია მდგდრობითი ყვავილებით (კეცხველი და სსგ. 1960).

ისტორიული ფაქტები და გაგრცელელება

ნ. კეცხველისა და სსგა (1960) მისედვით გაგრცელელებული ყოფილა წემო იმერეთში. ჯიში არსებობს მსალოდ კოლექციებში.

ძირითადი ამპელოგრაფიული მახასიათებლები

ახალგაზრდა ყლორტი		
OIV001	ზრდის კონუსის გახსნილობა	(5) გახსნილი
OIV003	ზრდის კონუსზე გართხმული შებუსვის ანტოციანური შეფერვა	(3) სუსტი
OIV004	ზრდის კონუსზე გართხმული შებუსვის სისშირე	(7) ძლიერი
ყლორტი		
OIV006	დგომა (ახვევამდე)	(7) ნახევრად ჩამოშვებული
OIV007	მუხლოშორისების შეფერვა ზურგის მხარეს	(2) მწვანე და წითელი
OIV008	მუხლოშორისების შეფერვა მუცლის მხარეს	(1) მწვანე
OIV016	თანამდგერული პწკალების რაოდენობა	(1) ორი ან ნაკლები
ახალგაზრდა (მე-4) ფოთილი		
OIV051	ფოთლის ზედა მხარის შეფერილობა	(3) ბრინჯაოსფერი
OIV053	გართხმული შებუსვის სისშირე ფოთლის ქვედა მხარეზე მთავარ ძარღვებს შორის	(5) საშუალო
ზრდასრული ფოთილი		
OIV067	ფირფიტის ფორმა	(2) სოლისებური
OIV068	ნაკვთების რაოდენობა	(3) ხუთი
OIV070	მთავარი ძარღვების ანტოციანური შეფერილობა ფირფიტის ზედა მხარეზე	(1) არ არის ან ძალიან სუსტი
OIV072	ფირფიტის გოფრირება	(1) არ არის ან ძალიან სუსტი
OIV074	ფირფიტის პროფილი განივ ქრთში	-
OIV075	ამობერილობები ფირფიტის ზედა მხარეზე	(5) საშუალო
OIV076	კბილების ფორმა	(5) საშუალო - ორივე გვერდი სწორი და ორივე გვერდი ამოწნეწილის შორის
OIV079	ყუნწის ამონაკვეთის გახსნილობა/ გადაფარვის ხარისხი	(3) ღია
OIV080	ყუნწის ამონაკვეთის ფუძის ფორმა	(2) {-ფორმის
OIV081-1	ღეწის არსებობა ფოთლის ყუნწის ამონაკვეთში	(9) არის
OIV081-2	ყუნწის ამონაკვეთის ძარღვებით შემოსაზღვრულობა	(1) არ არის
OIV083-2	კბილების არსებობა ფოთლის ზედა ამონაკვეთში	(9) არის
OIV084	გართხმული ბუსუსების სისშირე მთავარ ძარღვებს შორის ფირფიტის ქვედა მხარეზე	(7) ძლიერი
OIV087	სწორმდგომი ბუსუსების სისშირე მთავარ ძარღვზე ფირფიტის ქვედა მხარეზე	(1) არ არის ან ძალიან სუსტი

KAPISTONI TETRI

OIV094	ზედა გვერდითი ამონაკვეთების სიდრე	
ყვავილი		
OIV151	რეპროდუქტიული ორგანოები	(3) სრულად განვითარებული მტვრისა და გინეკიუმი
რქა		
OIV103	ძირითადი ფერი	(4) რუხი
OIV155	ბაზალური კვირტების (1-3) ფერტილობა	(5) საშუალო
მტკვანი		
OIV202	სიგრძე (ყუნწის გარეშე)	(3) მოკლე
OIV204	სიკუმსე	(7) კუმსი
OIV206	ყუნწის სიგრძე	(3) მოკლე
OIV208	ფორმა	(1) ცლინდრული
OIV209	ფრთების რაოდენობა	(2) ერთი-ორი
მარცვალი		
OIV220	სიგრძე	(3) მოკლე
OIV221	სიგანე	(3) მცირე
OIV223	ფორმა	(2) სფერული
OIV225	კანის შეფერილობა	(1) მომწვანო-მოყვითალო
OIV231	რბილობის ანტოციანური შეფერილობის ინტენსიობა	(1) არ არის ან ძალიან სუსტი
OIV235	რბილობის სიმკვრივე	(2) საშუალო
OIV236	განსაკუთრებული გემო	(1) არ არის
OIV241	წიპწების არსებობა	(3) სრულფასოვანი
პროდუქტულობის ელემენტები		
OIV351	ყლორტის ზრდის სიძლიერე	-
OIV502	ერთი მტკვანის წონა	(1) ძალიან მცირე
OIV503	ერთი მარცვლის წონა	(1) ძალიან მცირე
OIV504	მისაგალი მ ² -ზე	-
ყურძნის წვენის მახასიათებლები		
OIV505	შაქრების შემცველობა	(7) მაღალი
OIV506	საკრთო მუავიანობა	(5) საშუალო
OIV508	წვენის pH	(5) საშუალო
ქრატის მიმართ გამძლეობა		
OIV452	<i>Plasmopara</i> -ს მიმართ გამძლეობის ხარისხი	(3) დაბალი
OIV452-1	<i>Plasmopara</i> -ს მიმართ გამძლეობის ხარისხი (ფოთლის დისკოს ტესტი)	(1) ძალიან დაბალი



ბიოქიმიური მახასიათებლები

საკრთო ანტოციანები	0
პოლიფენოლები კანში	1879,54
პოლიფენოლები წიპწაში	12,80
საკრთო პოლიფენოლები	1892,34

ფენოლოგია

OIV301	კვირტის გაშლის დრო	28 აპრილი
-	ყვავილობის დასაწყისი	15 ივნისი
OIV303	მარცვლის სიმწიფის დასაწყისი	22 აგვისტო
-	მარცვლის სრული სიმწიფე	26 სექტემბერი

დვინისა და ყურძნის დახასიათება

სადვინე დანიშნულების ჯიშის ნ. კეცხოველის მხედვით (1960) მხედვით იძლევა ხარისხიან ცქრიალა და სუფრის იქორული და ევროპული ტიპის დვისიებს. მაღალ შაქრისა და მინიმალური მჟავის შემცველი მარცვლები მათი მუავიანობისა და მარცვლის ხარისხის მიხედვით.

კახის თეთრი



საბასპორტო ინფორმაცია

ნომერი კოლექციაში	GEO015-1-18B- 2008
შარცვლის ფერი	თეთრი
გამოყენება	სადგინე
ტაქსონომია	<i>Vitis vinifera</i> L.
წარმოშობის ქვეყანა	საქართველო, კახეთი
ნიმუშის შესაბამისობა აღწერილობასთან	დასტურდება ამპელოგრაფიულად

სინონიმები, სახელის მნიშვნელობა

არ არის ცნობილი

ისტორიული ფაქტები და გავრცელება

დ. ტაბიძის (1970) მხედვეთი გავრცელებული ყოფილა სიღნაღისა და დედოფლისწყაროს რაიონებში. ჯიში არსებობს მხოლოდ კოლექციებში.

ძირითადი ამპელოგრაფიული მახასიათებლები

ახალგაზრდა ყლორტი		
OIV001	ზრდის კონუსის გახსნილობა	(5) გახსნილი
OIV003	ზრდის კონუსზე გართხმული შებუსვის ანტიციანური შეფერვა	(3) სუსტი
OIV004	ზრდის კონუსზე გართხმული შებუსვის სისწორე	(7) ძლიერი
ყლორტი		
OIV006	დგომა (ახვევამდე)	(3) ნახევრადსწორმდგომი
OIV007	მუხლთშორისების შეფერვა ზურგის მხარეს	(1) მწვანე
OIV008	მუხლთშორისების შეფერვა მუცლის მხარეს	(2) მწვანე და წითელი
OIV016	თანმიმდევრული ბუჩქების რაოდენობა	(1) ორი ან ნაკლები
ახალგაზრდა (მე-4) ფოთილი		
OIV051	ფოთლის ზედა მხარის შეფერილობა	(2) ყვითელი
OIV053	გართხმული შებუსვის სისწორე ფოთლის ქვედა მხარეზე მთავარ ძარღვებს შორის	(9) ძალიან ძლიერი
ზრდასრული ფოთილი		
OIV067	ფირფიტის ფორმა	(3) ხუთკუთხედი
OIV068	ნაკვეთების რაოდენობა	(3) ხუთი
OIV070	მთავარი ძარღვების ანტიციანური შეფერილობა ფირფიტის ზედა მხარეზე	(2) მხოლოდ ყუნწის წერტილში
OIV072	ფირფიტის გოფრირება	(7) ძლიერი
OIV074	ფირფიტის პროფილი განივ ჭრილში	-
OIV075	ამობერილობები ფირფიტის ზედა მხარეზე	(5) საშუალო
OIV076	კბილების ფორმა	(2) ორივე გვერდი სწორი
OIV079	ყუნწის ამონაკვეთის გახსნილობა/ გადაფარვის ხარისხი	(7) გადაფარული
OIV080	ყუნწის ამონაკვეთის ფუძის ფორმა	(1) U-ფორმის
OIV081-1	ღეზის არსებობა ფოთლის ყუნწის ამონაკვეთში	(1) არ არის
OIV081-2	ყუნწის ამონაკვეთის ძარღვებით შემოსაზღვრულობა	(1) არ არის
OIV083-2	კბილების არსებობა ფოთლის ზედა ამონაკვეთში	(9) არის
OIV084	გართხმული ბუხუსების სისწორე მთავარ ძარღვებს შორის ფირფიტის ქვედა მხარეზე	(9) ძალიან ძლიერი
OIV087	სწორმდგომი ბუხუსების სისწორე მთავარ ძარღვზე ფირფიტის ქვედა მხარეზე	(1) არ არის ან ძალიან სუსტია
OIV094	ზედა გვერდითი ამონაკვეთების სიღრმე	(7) ღრმა

KAKHIS TETRI

ყვავილი		
OIV151	რეპროდუქტიული ორგანოები	(4) გადასრილი მტვრიანები და სრულად განვითარებული განქცეუმი
რქა		
OIV103	ძირითადი ფერა	(4) რუხი
OIV155	ბაზალური კვირტების (1-3) ფერტილობა	(5) საშუალო
მტკვანი		
OIV202	სიგრძე (ყუნწის გარეშე)	(5) საშუალო
OIV204	სიკუმსე	(3) თხელი
OIV206	ყუნწის სიგრძე	(3) მოკლე
OIV208	ფორმა	(2) კონუსური
OIV209	ფრთების რაოდენობა	(2) ერთი-ორი
მარცვალი		
OIV220	სიგრძე	(5) საშუალო
OIV221	სიგანე	(5) საშუალო
OIV223	ფორმა	(2) სფერული
OIV225	კანის შეფერილობა	(1) მომწვანო-მოყვითალო
OIV231	რბილობის ანტიციანური შეფერილობის ინტენსიობა	(1) არ არის ან ძალიან სუსტია
OIV235	რბილობის სიმკვრივე	(2) საშუალო
OIV236	განსაკუთრებული გემო	(1) არ არის
OIV241	წიპვების არსებობა	(3) სრულფასოვანი
პროდუქტულობის ელემენტები		
OIV351	ყლორტის ზრდის სიძლიერე	-
OIV502	ერთი მტკვანის წონა	(1) ძალიან მცირე
OIV503	ერთი მარცვლის წონა	(1) ძალიან მცირე
OIV504	მოსავალი მ ² -ზე	-
ყურძნის წველის მახასიათებლები		
OIV505	შაქრების შემცველობა	(7) მაღალი
OIV506	საკრთო შეფერილობა	(3) საშუალო
OIV508	წველის pH	(3) დაბალი
ჭრაქის მიმართ გამძლეობა		
OIV452	<i>Plasmopara</i> -ს მიმართ გამძლეობის ხარისხი	(5) საშუალო
OIV452-1	<i>Plasmopara</i> -ს მიმართ გამძლეობის ხარისხი (ფოთლის დისკოს ტესტი)	(5) საშუალო

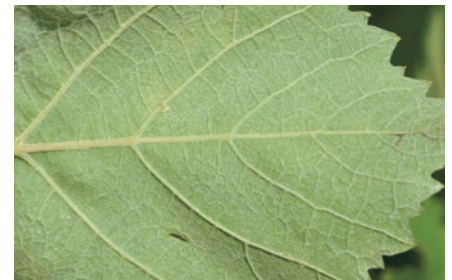

ბიოქიმიური მახასიათებლები

საკრთო ანტიციანები	0
პოლიფენოლები კანში	1026,75
პოლიფენოლები წიპწაში	16,37
საკრთო პოლიფენოლები	1043,12

ფენოლოგია

OIV301	კვირტის გაშლის დრო	9 მაისი
-	ყვავილობის დასაწყისი	19 ივნისი
OIV303	მარცვლის სიმწიფის დასაწყისი	25 აგვისტო
-	მარცვლის სრული სიმწიფე	30 სექტემბერი

ღვინისა და ყურძნის დანასიათება

სადგინე დანიშნულების ჯიშო.

კოლხური შავი



საბასპორტო ინფორმაცია

ნომერი კოლექციაში	GEO015-2-28A- 2008
შარცვლის ფერი	შავი
გამოყენება	სადგინე
ტაქსონომია	<i>Vitis vinifera</i> L.
წარმოშობის ქვეყანა	საქართველო
ნიმუშის შესაბამისობა აღწერილობასთან	დასტურდება ამპელოგრაფიულად

სინონიმები, სახელის მნიშვნელობა

Ампелография (1970) მისედეგით კოლხური შავი მოხსენიებულია მტრედისფენას სინონიმად.

ისტორიული ფაქტები და გავრცელება

მ. რამიშვილის (АМПЕЛ. 1965) მისედეგით გავრცელებული ყოფილა ოჭურგეთისა და ქობულეთის რაიონებში.

ჯიში არსებობს მხოლოდ კოლექციებში.

ძირითადი ამპელოგრაფიული მახასიათებლები

ახალგაზრდა ყლორტი		
OIV001	ზრდის კონუსის გახსნილობა	(5) გახსნილი
OIV003	ზრდის კონუსზე გართხმული შებუსვის ანტოციანური შეფერვა	(5) საშუალო
OIV004	ზრდის კონუსზე გართხმული შებუსვის სისწორე	(5) საშუალო
ყლორტი		
OIV006	დგომა (ახვევამდე)	(3) ნახევრად სწორმდგომი
OIV007	მუხლთშორისების შეფერვა ზურგის მხარეს	(1) მწკანე
OIV008	მუხლთშორისების შეფერვა მუცლის მხარეს	(1) მწკანე
OIV016	თანმიმდევრული მწკანეების რაოდენობა	(1) ორი ან ნაკლები
ახალგაზრდა (მე-4) ფოთლი		
OIV051	ფოთლის ზედა მხარის შეფერილობა გართხმული შებუსვის სისწორე ფოთლის ქვედა მხარეზე მთავარ ძარღვებს შორის	(3) ბრინჯაოსფერი
OIV053	ქვედა მხარეზე მთავარ ძარღვებს შორის	(5) საშუალო
ზრდასრული ფოთლი		
OIV067	ფორფიტის ფორმა	(2) სილიკურნი
OIV068	ნაკვეთის რაოდენობა	(3) ხუთი
OIV070	მთავარი ძარღვების ანტოციანური შეფერილობა ფორფიტის ზედა მხარეზე	(1) არ არის ან ძალიან ხუსტი
OIV072	ფორფიტის გოფირება	(3) ხუსტი
OIV074	ფორფიტის პროფილი განივ ჭრილში	
OIV075	ამობერილობები ფორფიტის ზედა მხარეზე	(3) ხუსტი
OIV076	კბილების ფორმა	(3) ორივე გვერდი ამოწევი-ილი
OIV079	ყუნწის ამონაკვეთის გახსნილობა/ გადაფარვის ხარისხი	(5) დახურული
OIV080	ყუნწის ამონაკვეთის ფუძის ფორმა	(3) V-ფორმის
OIV081-1	დეწის არსებობა ფოთლის ყუნწის ამონაკვეთში	(1) არ არის
OIV081-2	ყუნწის ამონაკვეთის ძარღვებით შემოსაზღვრულობა	(1) არ არის
OIV083-2	კბილების არსებობა ფოთლის ზედა ამონაკვეთში	(9) არის
OIV084	გართხმული ბუსუსების სისწორე მთავარ ძარღვებს შორის ფორფიტის ქვედა მხარეზე	(5) საშუალო
OIV087	სწორმდგომი ბუსუსების სისწორე მთავარ ძარღვზე ფორფიტის ქვედა მხარეზე	(5) საშუალო
OIV094	ზედა გვერდითი ამონაკვეთების სიღრმე	(3) ხუსტი

KOLKHURI SHAVI

ყვავილი		
OIV151	რეპროდუქტიული ორგანოები	(3) სრულად განვითარებული მტვრისებრი და ვინცეცხვი
რქა		
OIV103	ძირითადი ფურც	-
OIV155	ბაზალური კვირტების (1-3) ფერტილობა	(5) საშუალო
მტკვანი		
OIV202	სიგრძე (ყუნწის გარეშე)	(5) საშუალო
OIV204	სიკუმსე	(5) საშუალო
OIV206	ყუნწის სიგრძე	(3) მოკლე
OIV208	ფორმა	(1) ცილინდრული
OIV209	ფრთხების რაოდენობა	(2) ერთი-ორი
მარცვალი		
OIV220	სიგრძე	(3) მოკლე
OIV221	სიგანე	(3) მცირე
OIV223	ფორმა	(3) მოკლე კლიფსური
OIV225	კანის შეფერილობა	(6) მთლიურად შავი
OIV231	რბილობის ანტიციანური შეფერილობის ინტენსიობა	(1) არ არის ან ძალიან სუსტი
OIV235	რბილობის სიმკვრივე	(2) რბილი
OIV236	განსაკუთრებული გემო	(1) არ არის
OIV241	წიპწების არსებობა	(3) სრულფასოვანი
პროდუქტულობის ელემენტები		
OIV351	კლორტის ზრდის სიძლიერე	-
OIV502	ერთი მტკვანის წონა	-
OIV503	ერთი მარცვლის წონა	-
OIV504	მოსავალი მ ² -ზე	-
ყურძნის წვენის მახასიათებლები		
OIV505	შაქრების შემცველობა	(9) ძალიან მაღალი
OIV506	საერთო მჟავიანობა	(3) დაბალი
OIV508	წვენის pH	(7) მაღალი
ქრავის მიმართ გამძლეობა		
OIV452	<i>Plasmopara</i> -ს მიმართ გამძლეობის ხარისხი	(7) მაღალი
OIV452-1	<i>Plasmopara</i> -ს მიმართ გამძლეობის ხარისხი (ფოთლის დისკოს ტესტი)	-



ბიოქიმიური მახასიათებლები

საერთო ანტიციანები	-
პოლიფენოლები კანში	-
პოლიფენოლები წიპწაში	-
საერთო პოლიფენოლები	-

ფენოლოგია

OIV301	კვირტის გაშლის დრო	9 მაისი
-	ყვავილობის დასაწყისი	14 ივნისი
OIV303	მარცვლის სიმწიფის დასაწყისი	14-22 აგვისტო
-	მარცვლის სრული სიმწიფე	26 სექტემბერი-3 ოქტომბერი

ღვინისა და ყურძნის დანახაობა

საღვინე დანახაობის ჯიშის.

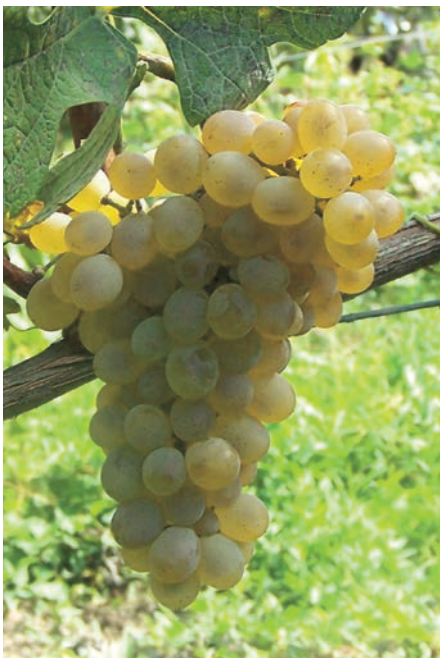

საბაზორტო ინფორმაცია

ნომერი კოლექციაში	GEO015-3-16B- 2008
მარცვლის ფერი	თეთრი
გამოყენება	სადგინე
ტაქსონომია	<i>Vitis vinifera</i> L.
წარმოშობის ქვეყანა	საქართველო, იმერეთი
ნიმუშის შესაბამისობა აღწერილობასთან	დასტურდება ამპელოგრაფიულად

სინონიმები, სახელის მნიშვნელობა

ივ. ჯაფარიშვილის (1934) მიხედვით სახელწოდება მომდინარეობს მარცვლის კნატუნის უხარის გამო.

ისტორიული ფაქტები და გავრცელება

კუცხოველისა და სნა (1960) მიხედვით იმერეთის რაიონებში ყოფილა გავრცელებული.

ჯიში გვხვდება ქვემო იმერეთის მუგენახეობის რაიონებში. შეტანილია საქართველოს სტანდარტული ჯიშების სორტიმენტში.

ძირითადი ამპელოგრაფიული მახასიათებლები

ახალგაზრდა ყლორტი		
OIV001	ზრდის კონუსის გახსნილობა	(5) გახსნილი
OIV003	ზრდის კონუსზე გართხმული შებუსვის ანტოციანური შეფერივა	(3) სუსტი
OIV004	ზრდის კონუსზე გართხმული შებუსვის სისწორე	(5) საშუალო
ყლორტი		
OIV006	დგომა (ახვევამდე)	(5) ჰორიზონტალური
OIV007	მუხლოშორისების შეფერვა ზურგის მხარეს	(2) მწვანე და წითელი
OIV008	მუხლოშორისების შეფერვა მუცლის მხარეს	(2) მწვანე და წითელი
OIV016	თანმიმდევრული პეკალების რაოდენობა	(1) ორი ან ნაკლები
ახალგაზრდა (მე-4) ფოთილი		
OIV051	ფოთლის ზედა მხარის შეფერილობა	(2) ყვითელი
OIV053	გართხმული შებუსვის სისწორე ფოთლის ქვედა მხარეზე მთავარ ძარღვებს შორის	(7) ძლიერი
ზრდასრული ფოთილი		
OIV067	ფორფიტის ფორმა	(2) სოლისებური
OIV068	ნაკვეთების რაოდენობა	(3) ხუთი
OIV070	მთავარი ძარღვების ანტოციანური შეფერილობა ფორფიტის ზედა მხარეზე	(2) მხოლოდ ყუნწის წერტილში
OIV072	ფორფიტის გოფირება	(5) საშუალო
OIV074	ფორფიტის პროფილი განივ ქრელში	-
OIV075	ამობერილობები ფორფიტის ზედა მხარეზე	(5) საშუალო
OIV076	კბილების ფორმა	(5) საშუალო - ორივე გვერდი სწორი და ორივე გვერდი ამონეკილის შორის
OIV079	ყუნწის ამონაკვეთის გახსნილობა/ გადაფარვის ხარისხი	(3) ღია
OIV080	ყუნწის ამონაკვეთის ფუძის ფორმა	(3) V-ფორმის
OIV081-1	ღეწის არსებობა ფოთლის ყუნწის ამონაკვეთში	(1) არ არის
OIV081-2	ყუნწის ამონაკვეთის ძარღვებით შემოსაზღვრულობა	(1) არ არის
OIV083-2	კბილების არსებობა ფოთლის ზედა ამონაკვეთში	(9) არის
OIV084	გართხმული ბუსუსების სისწორე მთავარ ძარღვებს შორის ფორფიტის ქვედა მხარეზე	(5) საშუალო
OIV087	სწორმდგომი ბუსუსების სისწორე მთავარ ძარღვზე ფორფიტის ქვედა მხარეზე	(1) არ არის ან ძალიან სუსტი

OIV094	ზედა გვერდითი ამონაკვეთების სიღრმე	(3) სუსტი
ყვავილი		
OIV151	რეპროდუქტიული ორგანოები	(3) სრულად განვითარებული მტვრიანები და გინეციუმი
რქა		
OIV103	ძირითადი ფერი	-
OIV155	ბაზალური კვირტების (1-3) ფერტილობა	(5) საშუალო
მტკვანი		
OIV202	სიგრძე (ყუნწის გარეშე)	(5) საშუალო
OIV204	საკუმსე	(5) საშუალო
OIV206	ყუნწის სიგრძე	(5) საშუალო
OIV208	ფორმა	(2) კონუსური
OIV209	ფოთების რაოდენობა	(3) სამი-ოთხი
მარცვალი		
OIV220	სიგრძე	(3) მოკლე
OIV221	სიგანე	(3) მცირე
OIV223	ფორმა	(2) სფერული
OIV225	კანის შეფერილობა	(1) მომწვანო-მოყვითალო
OIV231	რბილობის ანტოციანური შეფერილობის ინტენსიობა	(1) არ არის ან ძალიან სუსტი
OIV235	რბილობის სიმკვრივე	(1) რბილი
OIV236	განსაკუთრებული გემო	(1) არ არის
OIV241	წიბწების არსებობა	(3) სრულფასოვანი
პროდუქტულობის ელემენტები		
OIV351	ყლორტის ზრდის სიძლიერე	-
OIV502	ერთი მტკვანის წონა	(1) ძალიან მცირე
OIV503	ერთი მარცვლის წონა	(3) მცირე
OIV504	მოსავალი მ ² -ზე	-
ყურძნის წვენის მახასიათებლები		
OIV505	შაქრების შემცველობა	(9) ძალიან მაღალი
OIV506	საერთო მჟავიანობა	(5) საშუალო
OIV508	წვენის pH	(3) დაბალი
ქრაქის მიმართ გამძლეობა		
OIV452	<i>Plasmopara</i> -ს მიმართ გამძლეობის ხარისხი	(5) საშუალო
OIV452-1	<i>Plasmopara</i> -ს მიმართ გამძლეობის ხარისხი (ფოთლის დისკოს ტესტი)	(3) დაბალი

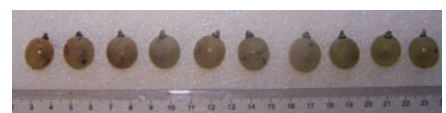

ბიოქიმიური მახასიათებლები

საერთო ანტოციანები	0
პოლიფენოლები კანში	1287,18
პოლიფენოლები წიბწაში	1111,03
საერთო პოლიფენოლები	1398,21

ფენოლოგია

OIV301	კვირტის გაშლის დრო	9 მაისი
-	ყვავილობის დასაწყისი	17-20 ივნისი
OIV303	მარცვლის სიმწიფის დასაწყისი	22 აგვისტო
-	მარცვლის სრული სიმწიფე	26 სექტემბერი-3 ოქტომბერი

ღვინისა და ყურძნის დანახაობა

სადგინე დანიშნულების ჯიშში. შედის ადგილწარმოშობის ღვინო „სვირის“ შემადგენლობაში. კეცხოველისა და სხვა (1960) მიხედვით იყენებდნენ იმერული და კვრთხული ტიპის სუფრის ღვინოების დასაყენებლად, რომელთა შორის სვირის მიკროზონა უბრატესია, სადაც ის იძლევა მაღალხარისხისოვან, სრულ, სხეულიან ღვინოს.

კუმსი თათრი



საბასპორტო ინფორმაცია

ნომერი კოლექციაში	GEO015-1-10B- 2008
შარცვლის ფერი	საღვინე
გამოყენება	თეთრი
ტაქსონომია	<i>Vitis vinifera</i> L.
წარმოშობის ქვეყანა	საქართველო, კახეთი
ნიმუშის შესაბამისობა აღწერილობასთან	დასტურდება ამპელოგრაფიულად

სინონიმები, სახელის მნიშვნელობა

არ არის ცნობილი

ისტორიული ფაქტები და გავრცელება

დ. ტაბიძის (Амел. 1965) მხედვეთი გავრცელებული ყოფილა კახეთის სვგადასვგა რაიონებში.

ჯიში არსებობს მხოლოდ კოლექციებში.

ძირითადი ამპელოგრაფიული მახასიათებლები

ახალგაზრდა ყლორტი		
OIV001	ზრდის კონუსის გახსნილობა	(5) გახსნილი
OIV003	ზრდის კონუსზე გართხმული შებუსვის ანტოციანური შეფერვა	(3) სუსტი
OIV004	ზრდის კონუსზე გართხმული შებუსვის სისწილე	(7) ძლიერი
ყლორტი		
OIV006	დგომა (ახევაამდე)	(3) ნახევრად სწორმდგომი
OIV007	მუხლოშორისების შეფერვა ზურგის მხარეს	(1) მწვანე
OIV008	მუხლოშორისების შეფერვა მუცლის მხარეს	(2) მწვანე და წითელი
OIV016	თანამდევრული პწკალების რაოდენობა	(1) ორი ან ნაკლები
ახალგაზრდა (მე-4) ფოთოლი		
OIV051	ფოთლის ზედა მხარის შეფერილობა	(3) ბრინჯაოსფერი
OIV053	გართხმული შებუსვის სისწილე ფოთლის ქვედა მხარეზე მთავარ ძარღვებს შორის	(9) ძალიან ძლიერი
ზრდასრული ფოთოლი		
OIV067	ფორფიტის ფორმა	(2) სილისებური
OIV068	ნაკვთების რაოდენობა	(2,3) სამი, ხუთი
OIV070	მთავარი ძარღვების ანტოციანური შეფერილობა ფორფიტის ზედა მხარეზე	(2) მხოლოდ ყუნწის წერტილში
OIV072	ფორფიტის გოფორიება	(3) სუსტი
OIV074	ფორფიტის პროფილი განეჭრულში	-
OIV075	ამობერილობები ფორფიტის ზედა მხარეზე	(5) საშუალო
OIV076	კბილების ფორმა	(3) ორივე გვერდი ამონეჭილი
OIV079	ყუნწის ამონაკვეთის გახსნილობა/ გადაფარვის ხარისხი	(3) ღია
OIV080	ყუნწის ამონაკვეთის ფუძის ფორმა	(1) U-ფორმის
OIV081-1	დეზის არსებობა ფოთლის ყუნწის ამონაკვეთში	(1) არ არის
OIV081-2	ყუნწის ამონაკვეთის ძარღვებით შემოსაზღვრულობა	(1) არ არის
OIV083-2	კბილების არსებობა ფოთლის ზედა ამონაკვეთში	(1) არ არის
OIV084	გართხმული ბუსუსების სისწილე მთავარ ძარღვებს შორის ფორფიტის ქვედა მხარეზე	(5) საშუალო
OIV087	სწორმდგომი ბუსუსების სისწილე მთავარ ძარღვზე ფორფიტის ქვედა მხარეზე	(1) არ არის ან ძალიან სუსტი
OIV094	ზედა გვერდითი ამონაკვეთების სიღრმე	(3) სუსტი

KUMSI TETRI

ყვავილი		
OIV151	რეპროდუქტიული ორგანოები	(3) სრულად განვითარებული მტვრისებრი და განიცდომი
რქა		
OIV103	ძირითადი ფერი	-
OIV155	ბაზალური კვირტების (1-3) ფერტილობა	-
მტკვანი		
OIV202	სიგრძე (ყუნწის გარეშე)	(5) საშუალო
OIV204	სიკუმსე	(5) საშუალო
OIV206	ყუნწის სიგრძე	(3) მოკლე
OIV208	ფორმა	(1, 2) ცილინდრული, კონუსური
OIV209	ფრთხების რაოდენობა	(2) ერთი-ორი
მარცვალი		
OIV220	სიგრძე	(5) საშუალო
OIV221	სიგანე	(5) საშუალო
OIV223	ფორმა	(3) მოკლე კლიფსური
OIV225	კანის შეფერილობა	(1) მომწვანო-მოყვითალო
OIV231	რბილობის ანტოციანური შეფერილობის ინტენსიობა	(1) არ არის ან ძალიან სუსტი
OIV235	რბილობის სიმკვრივე	(1) რბილი
OIV236	განსაკუთრებული გემო	(1) არ არის
OIV241	წიპვების არსებობა	(3) სრულფასოვანი
პროდუქტიულობის ელემენტები		
OIV351	ყლორტის ზრდის სიძლიერე	-
OIV502	ერთი მტკვანის წონა	-
OIV503	ერთი მარცვლის წონა	-
OIV504	მოსავალი მ ² -ზე	-
ყურძნის წვენი მახასიათებლები		
OIV505	შაქრების შემცველობა	(9) ძალიან მაღალი
OIV506	საკურთხე მუცვანობა	(5) საშუალო
OIV508	წვენი pH	(5) საშუალო
ქრატის მიმართ გამძლეობა		
OIV452	<i>Plasmopara</i> -ს მიმართ გამძლეობის ხარისხი	(3) დაბალი
OIV452-1	<i>Plasmopara</i> -ს მიმართ გამძლეობის ხარისხი (ფოთლის დისკოს ტესტი)	(3) დაბალი



ბიოქიმიური მახასიათებლები

საკურთხე ანტოციანები	-
პოლიფენოლები კანში	-
პოლიფენოლები წიპვებში	-
საკურთხე პოლიფენოლები	-

ფენოლოგია

OIV301	კვირტის გაშლის დრო	-
-	ყვავილობის დასაწყისი	11 მაისი
OIV303	მარცვლის სიმწიფის დასაწყისი	22 აგვისტო
-	მარცვლის სრული სიმწიფე	30 სექტემბერი

ღვინისა და ყურძნის დანასიათება

საღვინე დანაშნულებების ჯიშის ს. ჩოლოყაშვილის (1939) მიხედვით ღვინო დაბალი ხარისხისაა.

კუმსი შავი



საბასპორტო ინფორმაცია

ნომერი კოლექციაში	GEO015-1-24A- 2008
შარცვლის ფერი	შავი
გამოყენება	სადგინე
ტაქსონომია	<i>Vitis vinifera</i> L.
წარმოშობის ქვეყანა	საქართველო
ნიმუშის შესაბამისობა აღწერილობასთან	დასტურდება ამპელოგრაფიულად

სინონიმები, სახელის მნიშვნელობა

არ არის ცნობილი

ისტორიული ფაქტები და გავრცელება

დ. ტაბიძის (АМІЕЛ. 1965) მხედვეთ გვხვდება ერთეული ძირების სახით გურჯაანის რაიონში. ჯიში არსებობს მხოლოდ კოლექციებში.

ძირითადი ამპელოგრაფიული მახასიათებლები

ანაღვანაზრდა ყლორტი		
OIV001	ზრდის კონუსის გახსნილობა	(5) გახსნილი
OIV003	ზრდის კონუსზე გართხმული შებუსვის ანტიციციანური შეფერვა	(3) სუსტი
OIV004	ზრდის კონუსზე გართხმული შებუსვის სისწილე	(7) ძლიერი
ყლორტი		
OIV006	დგომა (ახვევამდე)	(3) ნახევრად სწორმდგომი
OIV007	მუხლთშორისების შეფერვა ზურგის მხარეს	(1) მწკანე
OIV008	მუხლთშორისების შეფერვა მუცლის მხარეს	(2) მწკანე და წითელი
OIV016	თანამდებურული მწკანეების რაოდენობა	(1) ორი ან ნაკლები
ანაღვანაზრდა (მე-4) ფოთილი		
OIV051	ფოთლის ზედა მხარის შეფერილობა	(4) სპილენძისფერი-მოწითალო
OIV053	გართხმული შებუსვის სისწილე ფოთლის ქვედა მხარეზე მთავარ ძარღვებს შორის	(7) ძლიერი
ზრდასრული ფოთილი		
OIV067	ფირფიტის ფორმა	(3) ხუთკუთხედი
OIV068	ნაკვეთების რაოდენობა	(3) ხუთი
OIV070	მთავარი ძარღვების ანტიციციანური შეფერილობა ფირფიტის ზედა მხარეზე	(1) არ არის ან ძალიან სუსტი
OIV072	ფირფიტის ვოფირება	(5) საშუალო
OIV074	ფირფიტის პროფილი განივ ჭრილში	-
OIV075	ამობერილობები ფირფიტის ზედა მხარეზე	(7) ძლიერი
OIV076	კბილების ფორმა	(3) ორივე გვერდი ამოწევილი
OIV079	ყუნწის ამონაკვეთის გახსნილობა/ გადაფარვის ხარისხი	(5) დახურული
OIV080	ყუნწის ამონაკვეთის ფუძის ფორმა	(1) U-ფორმის
OIV081-1	დეზის არსებობა ფოთლის ყუნწის ამონაკვეთში	(9) არის
OIV081-2	ყუნწის ამონაკვეთის ძარღვებით შემოსაზღვრულობა	(1) არ არის
OIV083-2	კბილების არსებობა ფოთლის ზედა ამონაკვეთში	(1) არ არის
OIV084	გართხმული ბუსუსების სისწილე მთავარ ძარღვებს შორის ფირფიტის ქვედა მხარეზე	(7) ძლიერი
OIV087	სწორმდგომი ბუსუსების სისწილე მთავარ ძარღვზე ფირფიტის ქვედა მხარეზე	(9) ძალიან ძლიერი
OIV094	ზედა გვერდითი ამონაკვეთების სიღრმე	(5) საშუალო

KUMSI SHAVI

ყვავილი		
OIV151	რეპროდუქტიული ორგანოები	(3) სრულად განვითარებული მტვრიანები და განეცდები
რქა		
OIV103	ძირითადი ფერა	(4) რუხი
OIV155	ბაზალური კვირტების (1-3) ფერტილობა	(5) საშუალო
მტკვანი		
OIV202	სიგრძე (ყუნწის გარეშე)	(3) მოკლე
OIV204	სიკუმსე	(9) ძალიან კუმსი
OIV206	ყუნწის სიგრძე	(1) ძალიან მოკლე
OIV208	ფორმა	(1) ცლინდრული
OIV209	ფრთხების რაოდენობა	(2) ერთი-ორი
მარცვალი		
OIV220	სიგრძე	(5) საშუალო
OIV221	სიგანე	(3) მცირე
OIV223	ფორმა	(2) სფერული
OIV225	კანის შეფერილობა	(6) მღელურჯო-შავი
OIV231	რბილობის ანტოციანური შეფერილობის ინტენსიობა	(1) არ არის ან ძალიან სუსტი
OIV235	რბილობის სიმკვრივე	(1) რბილი
OIV236	განსაკუთრებული გემო	(1) არ არის
OIV241	წიპვების არსებობა	(3) სრულფასოვანი
პროდუქტულობის ელემენტები		
OIV351	ყლორტის ზრდის სიძლიერე	-
OIV502	ერთი მტკვანის წონა	(1) ძალიან მცირე
OIV503	ერთი მარცვლის წონა	(1) ძალიან მცირე
OIV504	მისავალი მ ² -ზე	-
ყურძნის წველის მახასიათებლები		
OIV505	შაქრების შემცველობა	(7) მაღალი
OIV506	საკრთო შეფერილობა	(3) დაბალი
OIV508	წველის pH	(5) საშუალო
ჭრაქის მიმართ გამძლეობა		
OIV452	<i>Plasmopara</i> -ს მიმართ გამძლეობის ხარისხი	-
OIV452-1	<i>Plasmopara</i> -ს მიმართ გამძლეობის ხარისხი (ფოთლის დისკოს ტესტი)	(3) დაბალი

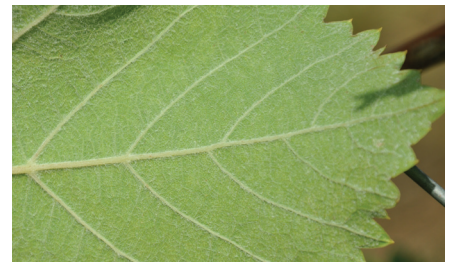

ბიოქიმიური მახასიათებლები

საკრთო ანტოციანები	757,59
პოლიფენოლები კანში	1425,45
პოლიფენოლები წიპწაში	109,44
საკრთო პოლიფენოლები	1534,89

ფენოლოგია

OIV301	კვირტის გაშლის დრო	9 მაისი
-	ყვავილობის დასაწყისი	11-13 ივნისი
OIV303	მარცვლის სიმწიფის დასაწყისი	22-25 აგვისტო
-	მარცვლის სრული სიმწიფე	26-30 სექტემბერი

ღვინისა და ყურძნის დანასიათება

სადგინე დანიშნულების ჯიშში. დ. ტაბიძის (Амел, 1965) მხედვეთი გამოიყენებოდა ადგილობრივი მონძარების საშუალო ხარისხის სუფრის ღვინის დანამზადებლად.

კურკენა



საბასპორტო ინფორმაცია

ნომერი კოლექციაში	GEO015-1-12A- 2008
შარცვლის ფერი	თეთრი
გამოყენება	სადგინე
ტაქსონომია	<i>Vitis vinifera</i> L.
წარმოშობის ქვეყანა	საქართველო
ნიმუშის შესაბამისობა აღწერილობასთან	დასტურდება ამპელოგრაფიულად

სინონიმები, სახელის მნიშვნელობა

არ არის ცნობილი

ისტორიული ფაქტები და გავრცელება

დ. ტაბიძის (АММЕЛ. 1965) მხედვეთ ერთეული მცენარეების სახით გავრცელებული ყოფილა კასეთის რაიონებში. ჯიში არსებობს მხოლოდ კოლექციებში.

ძირითადი ამპელოგრაფიული მახასიათებლები

ანაღვანადა ყლორტი		
OIV001	ზრდის კონუსის გახსნილობა	(5) გახსნილი
OIV003	ზრდის კონუსზე გართხმული შებუსვის ანტოციანური შეფერვა	(1) არ არის ან ძალიან სუსტი
OIV004	ზრდის კონუსზე გართხმული შებუსვის სისწრავე	(5) საშუალო
ყლორტი		
OIV006	დგომა (ახვევამდე)	(3) ნახევრად სწორმდგომი
OIV007	მუხლთშორისების შეფერვა ზურგის მხარეს	(2) მწვანე და წითელი
OIV008	მუხლთშორისების შეფერვა მუცლის მხარეს	(2) მწვანე და წითელი
OIV016	თანამდებარული ბუჩქების რაოდენობა	(1) ორი ან ნაკლები
ანაღვანადა (მე-4) ფოთოლი		
OIV051	ფოთლის ზედა მხარის შეფერილობა	(4) სპილენძისფერი-მოწითალო
OIV053	გართხმული შებუსვის სისწრავე ფოთლის ქვედა მხარეზე მთავარ ძარღვებს შორის	(7) ძლიერი
ზრდასრული ფოთოლი		
OIV067	ფორფიტის ფორმა	(2) სილისებური
OIV068	ნაკვთების რაოდენობა	(4) შვიდი
OIV070	მთავარი ძარღვების ანტოციანური შეფერვა ფორფიტის ზედა მხარეზე	(3) პირველ განტოტვამდე
OIV072	ფორფიტის გოფირება	(7) ძლიერი
OIV074	ფორფიტის პროფილი განივ ჭრილში	(2) V-ფორმის
OIV075	ამობერილობები ფორფიტის ზედა მხარეზე	(5) საშუალო
OIV076	კბილების ფორმა	(3) ორივე გვერდი ამოწევილი
OIV079	ყუნწის ამონაკვეთის გახსნილობა/ გადაფარვის ხარისხი	(7) გადაფარული
OIV080	ყუნწის ამონაკვეთის ფუძის ფორმა	(3) V-ფორმის
OIV081-1	ღეზის არსებობა ფოთლის ყუნწის ამონაკვეთში	(9) არის
OIV081-2	ყუნწის ამონაკვეთის ძარღვებით შემოსაზღვრულობა	(3) ორივე მხარეს
OIV083-2	კბილების არსებობა ფოთლის ზედა ამონაკვეთში	(1) არ არის
OIV084	გართხმული ბუსუსების სისწრავე მთავარ ძარღვებს შორის ფორფიტის ქვედა მხარეზე	(5) საშუალო
OIV087	სწორმდგომი ბუსუსების სისწრავე მთავარ ძარღვზე ფორფიტის ქვედა მხარეზე	(1) არ არის ან ძალიან სუსტი
OIV094	ზედა გვერდითი ამონაკვეთების სიღრმე	(5) საშუალო

KURKENA

ყვავილი		
OIV151	რეპროდუქტიული ორგანოები	(3) სრულად განვითარებული მტვრიანები და გინეციუმი
რქა		
OIV103	ძირითადი ფერი	(2) მოყვავიფერი
OIV155	ბაზალური კვირტების (1-3) ფერტილობა	(1) ძალიან დაბალი
მტკვანი		
OIV202	სიგრძე (ყუნწის გარეშე)	(5) საშუალო
OIV204	სიკუმსე	(3) თხელი
OIV206	ყუნწის სიგრძე	(1) ძალიან მოკლე
OIV208	ფორმა	(1) ცილინდრული
OIV209	ფრთხების რაოდენობა	(2) ერთი-ორი
მარცვალი		
OIV220	სიგრძე	(3) მოკლე
OIV221	სიგანე	(3) მცირე
OIV223	ფორმა	(2) სფერული
OIV225	კანის შეფერილობა	(1) მომწვანო-მოყვითალო
OIV231	რბილობის ანტიციანური შეფერილობის ინტენსიობა	(1) არ არის ან ძალიან სუსტი
OIV235	რბილობის სიმკვრივე	(2) საშუალო
OIV236	განსაკუთრებული გემო	(1) არ არის
OIV241	წიბვების არსებობა	(3) სრულფასოვანი
პროდუქტულობის ელემენტები		
OIV351	ყლორტის ზრდის სიძლიერე	(3) სუსტი
OIV502	ერთი მტკვანის წონა	(1) ძალიან მცირე
OIV503	ერთი მარცვლის წონა	(3) მცირე
OIV504	მოსავალი მ ² -ზე	-
ყურძნის წვენის მახასიათებლები		
OIV505	შაქრების შემცველობა	(7) მაღალი
OIV506	საკრთო მუყაიანობა	(5) საშუალო
OIV508	წვენის pH	-
ჭრაქის მიმართ გამძლეობა		
OIV452	<i>Plasmopara</i> -ს მიმართ გამძლეობის ხარისხი	(3) დაბალი
OIV452-1	<i>Plasmopara</i> -ს მიმართ გამძლეობის ხარისხი (ფოთლის დისკოს ტესტი)	(1) ძალიან დაბალი



ბიოქიმიური მახასიათებლები

საკრთო ანტიციანები	0
პოლიფენოლები კანში	924,00
პოლიფენოლები წიაღში	58,97
საკრთო პოლიფენოლები	982,98

ფენოლოგია

OIV301	კვირტის გაშლის დრო	22 აპრილი
-	ყვავილობის დასაწყისი	1 ივნისი
OIV303	მარცვლის სიმწიფის დასაწყისი	14 აგვისტო
-	მარცვლის სრული სიმწიფე	25 სექტემბერი

ღვინისა და ყურძნის დანახიათება

სადვინე დანიშნულების ჯიშის დ. ტაბიძის (Ампель. 1965) მიხედვით ძირითადად იყენებენ სხვა ჯიშებთან ერთად თეთრი მშრალი ღვინოების დასამზადებლად. იშვიათად არის გამოყენებული მონოჯიშური ღვინისთვის.

მარგული საფერა



საბასპორტო ინფორმაცია

ნომერი კოლექციაში	GEO015-3-28B- 2008
შარცვლის ფერი	შავი
გამოყენება	სადგინე
ტაქსონომია	<i>Vitis vinifera</i> L. Proles <i>Pontica</i> Negr.
წარმოშობის ქვეყანა	საქართველო, იმერეთი
ნიმუშის შესაბამისობა აღწერილობასთან	დასტურდება ამპელოგრაფიულად

სინონიმები, სახელის მნიშვნელობა

მარგულა, საფერე.

ისტორიული ფაქტები და გავრცელება

დ. ტაბიძის (AMPEL. 1965) მხედვეთ გვხვდებოდა ზესტაფონის, ბაღდათისა და თერჯოლის რაიონებში ერთეული ძირების სახით. ჯიში არსებობს მხოლოდ კოლექციებში.

ძირითადი ამპელოგრაფიული მახასიათებლები

ახალგაზრდა ყლორტი		
OIV001	ზრდის კონუსის გახსნილობა	(5) გახსნილი
OIV003	ზრდის კონუსზე გართხმული შებუსვის ანტიციანიური შეფერვა	(3) სუსტი
OIV004	ზრდის კონუსზე გართხმული შებუსვის სისწორე	(7) ძლიერი
ყლორტი		
OIV006	დგომა (ახგვეამდე)	(3) ნახევრად სწორმდგომა
OIV007	მუხლოშორისების შეფერვა ზურგის მხარეს	(1) მწვანე
OIV008	მუხლოშორისების შეფერვა მუცლის მხარეს	(2) მწვანე და წითელი
OIV016	თანამდებურული პწკალების რაოდენობა	(1) ორი ან ნაკლები
ახალგაზრდა (მე-4) ფოთილი		
OIV051	ფოთლის ზედა მხარის შეფერილობა	(3) ბრინჯაოსფერი
OIV053	გართხმული შებუსვის სისწორე ფოთლის ქვედა მხარეზე მთავარ ძარღვებს შორის	(7) ძლიერი
ზრდასრული ფოთილი		
OIV067	ფირფიტის ფორმა	(3) ხუთკუთხედი
OIV068	ნაკვეთების რაოდენობა	(3) ხუთი
OIV070	მთავარი ძარღვების ანტიციანიური შეფერილობა ფირფიტის ზედა მხარეზე	(2) მხოლოდ ყუნწის წერტილში
OIV072	ფირფიტის გოფირება	(5) საშუალო
OIV074	ფირფიტის პროფილი განივ ქრილში	
OIV075	ამობერილობები ფირფიტის ზედა მხარეზე	(7) ძლიერი
OIV076	კბილების ფორმა	(5) საშუალო-ორივე გვერდისწორი და ამოხსენილის შორის
OIV079	ყუნწის ამონაკვეთის გახსნილობა/ გადაფარვის ხარისხი	(3) ღია
OIV080	ყუნწის ამონაკვეთის ფუძის ფორმა	(3) V-ფორმის
OIV081-1	ღეზის არსებობა ფოთლის ყუნწის ამონაკვეთში	(1) არ არის
OIV081-2	ყუნწის ამონაკვეთის ძარღვებით შემოსაზღვრულობა	(2) მხოლოდ ერთ მხარეს
OIV083-2	კბილების არსებობა ფოთლის ზედა ამონაკვეთში	(9) არის
OIV084	გართხმული ბუსუსების სისწორე მთავარ ძარღვებს შორის ფირფიტის ქვედა მხარეზე	(7) ძლიერი
OIV087	სწორმდგომა ბუსუსების სისწორე მთავარ ძარღვზე ფირფიტის ქვედა მხარეზე	(1) არ არის ან ძალიან სუსტი
OIV094	ზედა გვერდითი ამონაკვეთების სიღრმე	(5) საშუალო

MARGULI SAPERE

ყვავილი		
OIV151	რეპროდუქტიული ორგანოები	(3) სრულად განვითარებული მტვრიანები და გინეციუმი
რქა		
OIV103	ძირითადი ფერი	(4) რუხი
OIV155	ბაზალური კვირტების (1-3) ფერტილობა	-
მტკვანი		
OIV202	სიგრძე (ყუნწის გარეშე)	(3) მოკლე
OIV204	სიკუმსე	(5) საშუალო
OIV206	ყუნწის სიგრძე	(1) ძალიან მოკლე
OIV208	ფორმა	(1) ცილინდრული
OIV209	ფრთების რაოდენობა	(2) ერთი-ორი
მარცვალი		
OIV220	სიგრძე	(5) საშუალო
OIV221	სიგანე	(5) საშუალო
OIV223	ფორმა	(2) სფერული
OIV225	კანის შეფერილობა	(6) მღელურჯო-შავი
OIV231	რბილობის ანტოციანური შეფერილობის ინტენსიობა	(1) არ არის ან ძალიან სუსტი
OIV235	რბილობის სიმკვრივე	(1) რბილი
OIV236	განსაკუთრებული გემო	(1) არა არის
OIV241	წიპების არსებობა	(3) სრულფასოვანი
პროდუქტულობის ელემენტები		
OIV351	ყლორტის ზრდის სიძლიერე	-
OIV502	ერთი მტკენის წონა	(1) ძალიან მცირე
OIV503	ერთი მარცვლის წონა	(3) მცირე
OIV504	მისაგავლი მ ² -ზე	-
ყურძნის წვენი მახასიათებლები		
OIV505	შაქრების შემცველობა	(9) ძალიან მაღალი
OIV506	საერთო მჟავიანობა	(3) დაბალი
OIV508	წვენი pH	(5) საშუალო
ქრატის მიმართ გამძლეობა		
OIV452	<i>Plasmopara</i> -ს მიმართ გამძლეობის ხარისხი	(3) დაბალი
OIV452-1	<i>Plasmopara</i> -ს მიმართ გამძლეობის ხარისხი (ფოთლის დისკოს ტესტი)	(3) დაბალი

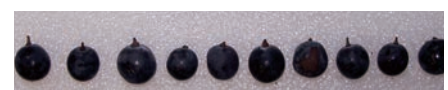

ბიოქიმიური მახასიათებლები

საერთო ანტოციანები	1233,18
პოლიფენოლები კანში	997,97
პოლიფენოლები წიპწაში	248,23
საერთო პოლიფენოლები	1246,20

ფენოლოგია

OIV301	კვირტის გაშლის დრო	28 აპრილი
-	ყვავილობის დასაწყისი	11 ივნისი
OIV303	მარცვლის სიმწიფის დასაწყისი	22 აგვისტო
-	მარცვლის სრული სიმწიფე	26 სექტემბერი

ღვინისა და ყურძნის დახასიათება

სადგინე დანიშნულების ჯიშის დ. ტაბიძის (АМПЕЛ. 1965) მიხედვით გამოიყენებოდა მაღალხარისხიანი სუფრის ღვინოების, ასევე სუსტად შეფერილი ღვინოების შესაფერად. ღვინო ღვება კარგად შეფერილი ჰარმონიული გემოს მქონე, ადგილობრივი დანიშნულების.

გაური თეთრი



საბასპორტო ინფორმაცია

ნომერი კოლექციაში	GEO015-1-30A- 2008
შარცვლის ფერი	თეთრი
გამოყენება	სადგინე
ტაქსონომია	<i>Vitis vinifera</i> L. Proles <i>Pontica</i> Negr.
წარმოშობის ქვეყანა	საქართველო, გურია
ნიმუშის შესაბამისობა აღწერილობასთან	დასტურდება ამპელოგრაფიულად

სინონიმები, სახელის მნიშვნელობა

არ არის ცნობილი

ისტორიული ფაქტები და გავრცელება

მ. რამიშვილის (AMPEL. 1965) მხედვეთი გვხვდება ჩინატაურისა და სამტრედიის სოფლებში (კონხარი, ზემო ფარცხმა, საჯაგანო) მაღლარად. ჯიში არსებობს მხოლოდ კოლექციებში.

ძირითადი ამპელოგრაფიული მახასიათებლები

ახალგაზრდა ყლორტი		
OIV001	ზრდის კონუსის გახსნილობა	(5) გახსნილი
OIV003	ზრდის კონუსზე გართხმული შეხუსვის ანტოციანური შეფერვა	(3) სუსტი
OIV004	ზრდის კონუსზე გართხმული შეხუსვის სისწორე	(7) ძლიერი
ყლორტი		
OIV006	დგომა (ახვევამდე)	(3) ნახევრად სწორმდგომა
OIV007	მუხლათორისების შეფერვა ზურგის მხარეს	(1) მწვანე
OIV008	მუხლათორისების შეფერვა მუცლის მხარეს	(2) მწვანე და წითელი
OIV016	თანმიმდევრული ბუკალების რაოდენობა	(1) ორი ან ნაკლები
ახალგაზრდა (მე-4) ფოთილი		
OIV051	ფოთლის ზედა მხარის შეფერილობა	(2) ყვითელი
OIV053	გართხმული შეხუსვის სისწორე ფოთლის ქვედა მხარეზე მთავარ ძარღვებს შორის	(9) ძალიან ძლიერი
ზრდასრული ფოთილი		
OIV067	ფირფიტის ფორმა	(3) ხუთკუთხედი
OIV068	ნაკვთების რაოდენობა	(2) სამი
OIV070	მთავარი ძარღვების ანტოციანური შეფერილობა ფირფიტის ზედა მხარეზე	(3) პირველ განტოტვამდე
OIV072	ფირფიტის ვიწრობა	(7) ძლიერი
OIV074	ფირფიტის პროფილი განივ ჭრილში	-
OIV075	ამობერილობები ფირფიტის ზედა მხარეზე	(9) ძალიან ძლიერი
OIV076	კბილების ფორმა	(3) ორივე გვერდი ამონეკი-ილი
OIV079	ყუნწის ამონაკვეთის გახსნილობა/ გადაფარვის ხარისხი	(5/3) ღია/დახურული
OIV080	ყუნწის ამონაკვეთის ფუძის ფორმა	(1) U-ფორმის
OIV081-1	ღეზის არსებობა ფოთლის ყუნწის ამონაკვეთში	(1) არ არის
OIV081-2	ყუნწის ამონაკვეთის ძარღვებით შემოსაზღვრულობა	(2) მხოლოდ ერთ მხარეს
OIV083-2	კბილების არსებობა ფოთლის ზედა ამონაკვეთში	(9) არის
OIV084	გართხმული ბუსუსების სისწორე მთავარ ძარღვებს შორის ფირფიტის ქვედა მხარეზე	(7) ძლიერი
OIV087	სწორმდგომა ბუსუსების სისწორე მთავარ ძარღვზე ფირფიტის ქვედა მხარეზე	(1) არ არის ან ძალიან სუსტი
OIV094	ზედა გვერდითი ამონაკვეთების სიღრმე	(1) არ არის ან ძალიან სუსტი

MAURI TETRI

ყვავილი		
OIV151	რებროდუქტიული ორგანიზები	(4) გადახრილი მტვრიანები და სრულადგანვითარებული გინეციუმი
რქა		
OIV103	ძირითადი ფერა	-
OIV155	ბაზალური კვირტების (1-3) ფერტილობა	-
მტკვანი		
OIV202	სიგრძე (ყუნწის გარეშე)	(5) საშუალო
OIV204	სიკუმსე	(5) საშუალო
OIV206	ყუნწის სიგრძე	(1) ძალიან მოკლე
OIV208	ფორმა	(1) ცლინდრული
OIV209	ფრთების რაოდენობა	(2) ერთი-ორი
მარცვალი		
OIV220	სიგრძე	(5) საშუალო
OIV221	სიგანე	(5) საშუალო
OIV223	ფორმა	(2) სფერული
OIV225	კანის შეფერილობა	(1) მომწვანო-მოყვითალო
OIV231	რბილობის ანტოციანური შეფერილობის ინტენსიობა	(1) არ არის ან ძლიან სუსტი
OIV235	რბილობის სიმკვრივე	(2) საშუალო
OIV236	განსაკუთრებული გემო	(1) არ არის
OIV241	წიპწების არსებობა	(3) სრულფასოვანი
პროდუქტულობის ელემენტები		
OIV351	კლორტის ზრდის სიძლიერე	-
OIV502	ერთი მტკვანის წონა	-
OIV503	ერთი მარცვლის წონა	-
OIV504	მისაფალი მ ² -ზე	-
ყურძნის წვენის მახასიათებლები		
OIV505	შაქრების შემცველობა	(9) ძალიან მაღალი
OIV506	საერთო მჟავიანობა	(3) დაბალი
OIV508	წვენის pH	(3) დაბალი
ქრაქის მიმართ გამძლეობა		
OIV452	<i>Plasmopara</i> -ს მიმართ გამძლეობის ხარისხი	-
OIV452-1	<i>Plasmopara</i> -ს მიმართ გამძლეობის ხარისხი (ფოთლის დისკოს ტესტი)	(3) დაბალი



ბიოქიმიური მახასიათებლები

- საერთო ანტოციანები -
- პოლიფენოლები კანში -
- პოლიფენოლები წიპწაში -
- საერთო პოლიფენოლები -

ფენოლოგია

- OIV301 კვირტის გაშლის დრო 22 აპრილი
- ყვავილობის დასაწყისი 2 ივნისი
- OIV303 მარცვლის სიმწიფის დასაწყისი 22 აგვისტო
- მარცვლის სრული სიმწიფე 26 სექტემბერი

ღვინისა და ყურძნის დანახაობა

საღვინე დანიშნულების ჯიშის მ. რამიშვილის (Ампел. 1965) მისეღვითაც საღვინე ჯიშია, განკუთვნილი ადგილზე მონმარებისთვის.

გაღწერილი შავი



საბაზპორტო ინფორმაცია

ნომერი კოლექციაში	GEO015-3-13- 2008
შარცვლის ფერი	შავი
გამოყენება	სასუფრე-სადგინე
ტაქსონომია	<i>Vitis vinifera</i> L.
წარმოშობის ქვეყანა	საქართველო
ნიმუშის შესაბამისობა აღწერილობასთან	სხვა აღწერილობა არ არის ცნობილი

სინონიმები, სახელის მნიშვნელობა

არ არის ცნობილი

ისტორიული ფაქტები და გავრცელება

„მაღლარის“ სახელითა და ამ სახელის სხვადასხვა ვარიანტით რამდენიმე ჯიშია ცნობილი საქართველოში, მსგაჟად „მაღლარი მსხვილმარცვალა“, „მაღლარი თურნა“. „მაღლარი“ ასევე მოხსენიებულია ადრინდელის სინონიმად (АМПЕЛ. 1970). მაგრამ მათ შორის „მაღლარი შავი“ არ არის. ჯიშის არსებობის მხოლოდ კოლექციებში.

ძირითადი ამპელოგრაფიული მახასიათებლები

ახალგაზრდა ყლორტი		
OIV001	ზრდის კონუსის გახსნილობა	(5) გახსნილი
OIV003	ზრდის კონუსზე გართხმული შებუსვის ანტოციანური შეფერვა	(1) არ არის ან ძალიან სუსტი
OIV004	ზრდის კონუსზე გართხმული შებუსვის სისმინე	(3) სუსტი
ყლორტი		
OIV006	დგომა (ანგეჟამდე)	(7) ნახევრად ჩამოშვებული
OIV007	მუხლოშორისების შეფერვა ზურგის მხარეს	(3) წითელი
OIV008	მუხლოშორისების შეფერვა მუცლის მხარეს	(3) წითელი
OIV016	თანამდებრული პწკალების რაოდენობა	(1) ორი ან ნაკლები
ახალგაზრდა (მე-4) ფოთოლი		
OIV051	ფოთლის ზედა მხარის შეფერვლობა	(4) სბილენქისფერი-მოსწითალა
OIV053	გართხმული შებუსვის სისმინე ფოთლის ქვედა მხარეს მთავარ ძარღვებს შორის	(3) სუსტი
ზრდასრული ფოთოლი		
OIV067	ფორფიტის ფორმა	(3) ხუთკუთხედი
OIV068	ნაკვების რაოდენობა	(4) შვიდი
OIV070	მთავარი ძარღვების ანტოციანური შეფერვლობა ფორფიტის ზედა მხარეს	(3) ბირველ განტოტვამდე
OIV072	ფორფიტის გოფირება	(1) არ არის ან ძალიან სუსტი
OIV074	ფორფიტის პროფილი განივ ქრელში	-
OIV075	ამობერილობები ფორფიტის ზედა მხარეს	(1) არ არის ან ძალიან სუსტი
OIV076	კბილების ფორმა	(2) ორივე გვერდი სწორი
OIV079	ყუნწის ამონაკვეთის გახსნილობა/ გადაფარვის ხარისხი	(7) გადაფარული
OIV080	ყუნწის ამონაკვეთის ფუძის ფორმა	(3) V-ფორმის
OIV081-1	ღუზის არსებობა ფოთლის ყუნწის ამონაკვეთში	(1) არ არის
OIV081-2	ყუნწის ამონაკვეთის ძარღვებით შემოსაზღვრულობა	(3) ორივე მხარეს
OIV083-2	კბილების არსებობა ფოთლის ზედა ამონაკვეთში	(1) არ არის
OIV084	გართხმული ბუსუსების სისმინე მთავარ ძარღვებს შორის ფორფიტის ქვედა მხარეს	(5) საშუალო
OIV087	სწორმდგომი ბუსუსების სისმინე მთავარ ძარღვზე ფორფიტის ქვედა მხარეს	(3) სუსტი

MAGHLARI SHAVI

OIV094	ზედა გვერდითი ამონაკვეთების სიდრე	(7) ღრმა
ყვავილი		
OIV151	რეპროდუქტიული ორგანოები	(3) სრულად განვითარებული მტვრიანები და გინეციუმი
რქა		
OIV103	ძირითადი ფერი	-
OIV155	ბაზალური კვირტების (1-3) ფერტილობა	(5) საშუალო
მტკვანი		
OIV202	სიგრძე (ყუნწის გარეშე)	(7) გრძელი
OIV204	საკუმსე	(5) საშუალო
OIV206	ყუნწის სიგრძე	(3) მოკლე
OIV208	ფორმა	(2) კონუსური
OIV209	ფრთების რაოდენობა	(3) სამი-ოთხი
მარცვალი		
OIV220	სიგრძე	(5) საშუალო
OIV221	სიგანე	(5) საშუალო
OIV223	ფორმა	(2) სფერული
OIV225	კანის შეფერილობა	(6) მღელურჯო-შავი
OIV231	რბილობის ანტოციანური შეფერილობის ინტენსიობა	(3) სუსტი
OIV235	რბილობის სიმკვრივე	(1) რბილი
OIV236	განსაკუთრებული გემო	(1) არ არის
OIV241	წიპვების არსებობა	(3) სრულფასოვანი
პროდუქტულობის ელემენტები		
OIV351	ყლორტის ზრდის სიძლიერე	-
OIV502	ერთი მტკვნის წონა	-
OIV503	ერთი მარცვლის წონა	-
OIV504	მისაგალი მ ² -ზე	-
ყურძნის წველის მახასიათებლები		
OIV505	შაქრების შემცველობა	(7) მაღალი
OIV506	საერთო მჟავიანობა	(1) ძალიან დაბალი
OIV508	წველის pH	(7) მაღალი
ჭრაქის მიმართ გამძლეობა		
OIV452	<i>Plasmopara</i> -ს მიმართ გამძლეობის ხარისხი	(3) დაბალი
OIV452-1	<i>Plasmopara</i> -ს მიმართ გამძლეობის ხარისხი (ფოთლის დისკოს ტესტი)	(3) დაბალი

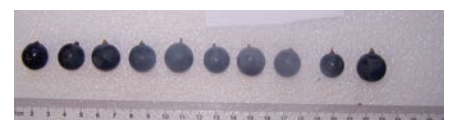

ბიოქიმიური მახასიათებლები

საერთო ანტოციანები	-
პოლიფენოლები კანში	-
პოლიფენოლები წიპვაში	-
საერთო პოლიფენოლები	-

ფენოლოგია

OIV301	კვირტის გაშლის დრო	9 მაისი
-	ყვავილობის დასაწყისი	11-15 ივნისი
OIV303	მარცვლის სიმწიფის დასაწყისი	22 აგვისტო
-	მარცვლის სრული სიმწიფე	26 სექტემბერი-3 ოქტომბერი

ღვინისა და ყურძნის დანახაობა

სასუფრე-სადგინე დანიშნულების ჯიშია.

მეცნიერება



საბასპორტო ინფორმაცია	
ნომერი კოდექსში	GEO015-3-34A- 2008
შარცვლის ფერი	შავი
გამოყენება	სადგინე
ტაქსონომია	<i>Vitis vinifera</i> L.
წარმოშობის ქვეყანა	საქართველო, სამეგრელო
ნიმუშის შესაბამისობა აღწერილობასთან	დასტურდება ამპელოგრაფიულად

სინონიმები, სახელის მნიშვნელობა

არ არის ცნობილი

ისტორიული ფაქტები და გავრცელება

მ. რამიშვილის (AMIEL, 1965) თანახმად ჯიში გავრცელებილია წალენჯიხისა და ჩხოროწყუს რაიონებში ერთეულ ძირებად მაღლარის სახით. ჯიში არსებობს მხოლოდ კოდექსებში.

ძირითადი ამპელოგრაფიული მახასიათებლები

ახალგაზრდა ყლორტი		
OIV001	ზრდის კონუსის გახსნილობა	(5) გახსნილი
OIV003	ზრდის კონუსზე გართხმული შებუსვის ანტიციციანური შეფერვა	(1) არ არის ან ძალიან სუსტი
OIV004	ზრდის კონუსზე გართხმული შებუსვის სისწრაფე	(7) ძლიერი
ყლორტი		
OIV006	დგომა (ანგეჟამდე)	(7) ნახევრად ჩამოშვებული
OIV007	მუხლიშორისების შეფერვა ზურგის მხარეს	(2) მწვანე და წითელი
OIV008	მუხლიშორისების შეფერვა მუცლის მხარეს	(2) მწვანე და წითელი
OIV016	თანამდებრული პეკალების რაოდენობა	(1) ორი ან ნაკლები
ახალგაზრდა (მე-4) ფოთილი		
OIV051	ფოთლის ზედა მხარის შეფერვლობა	(2) ყვითელი
OIV053	გართხმული შებუსვის სისწრაფე ფოთლის ქვედა მხარეზე მთავარ ძარღვებს შორის	(7) ძლიერი
ზრდასრული ფოთილი		
OIV067	ფირფიტის ფორმა	(3) ხუთკუთხედი
OIV068	ნაკვების რაოდენობა	(3) ხუთი
OIV070	მთავარი ძარღვების ანტიციციანური შეფერვლობა ფირფიტის ზედა მხარეზე	(2) მხოლოდ ყუნწის წერტილში
OIV072	ფირფიტის ვიწროება	(7) ძლიერი
OIV074	ფირფიტის პროფილი განივ ჭრილში	-
OIV075	ამობერლობები ფირფიტის ზედა მხარეზე	(7) ძლიერი
OIV076	კბილების ფორმა	(5) საშუალო - ორივე გვერდი სწორი და ორივე გვერდი ამოწევილის შორის
OIV079	ყუნწის ამონაკვეთის გახსნილობა/ გადაფარვის ხარისხი	(5) დახურული
OIV080	ყუნწის ამონაკვეთის ფუძის ფორმა	(3) V-ფორმის
OIV081-1	დეზის არსებობა ფოთლის ყუნწის ამონაკვეთში	(1) არ არის
OIV081-2	ყუნწის ამონაკვეთის ძარღვებით შემოსაზღვრულობა	(2) მხოლოდ ერთ მხარეს
OIV083-2	კბილების არსებობა ფოთლის ზედა ამონაკვეთში	(9) არის
OIV084	გართხმული ბუსუსების სისწრაფე მთავარ ძარღვებს შორის ფირფიტის ქვედა მხარეზე	(5) საშუალო
OIV087	სწორმდგომი ბუსუსების სისწრაფე მთავარ ძარღვზე ფირფიტის ქვედა მხარეზე	(3) სუსტი
OIV094	ზედა გვერდითი ამონაკვეთების სიღრმე	(1) ძალიან სუსტი

MACHKVATURI

ყვავილი		
OIV151	რეპროდუქტიული ორგანოები	(3) სრულად განვითარებული მტკნარიანი და გინკეოუმი
რქა		
OIV103	ძირითადი ფერი	(4) რუხი
OIV155	ბაზალური კვირტების (1-3) ფერტილობა	(5) საშუალო
მტკეპანი		
OIV202	სიგრძე (ყუნწის გარეშე)	(3) მოკლე
OIV204	სიკუმსე	(5) საშუალო
OIV206	ყუნწის სიგრძე	(3) მოკლე
OIV208	ფორმა	(1) ცლინდრული
OIV209	ფრთების რაოდენობა	(2) ერთი-ორი
მარცვალი		
OIV220	სიგრძე	(3) მოკლე
OIV221	სიგანე	(3) მცირე
OIV223	ფორმა	(3) მოკლე კლიფსური
OIV225	კანის შეფერილობა	(6) მოლურჯო-შავი
OIV231	რბილობის ანტოციანური შეფერილობის ინტენსიობა	(1) არ არის ან ძალიან სუსტი
OIV235	რბილობის სიმკვრივე	(2) საშუალო
OIV236	განსაკუთრებული გემო	(1) არ არის
OIV241	წიპწების არსებობა	(3) სრულფასოვანი
პროდუქტულობის ელემენტები		
OIV351	კლორტის ზრდის სიძლიერე	-
OIV502	ერთი მტკეპნის წონა	(1) ძალიან მცირე
OIV503	ერთი მარცვლის წონა	(1) ძალიან მცირე
OIV504	მისაფალი მ ² -ზე	-
ყურძნის წვენის მახასიათებლები		
OIV505	შაქრების შემცველობა	(9) ძალიან მაღალი
OIV506	საერთო მჟავიანობა	(7) მაღალი
OIV508	წვენის pH	(3) დაბალი
ქრატის მიმართ გამძლეობა		
OIV452	<i>Plasmopara</i> -ს მიმართ გამძლეობის ხარისხი	(5) საშუალო
OIV452-1	<i>Plasmopara</i> -ს მიმართ გამძლეობის ხარისხი (ფოთლის დსკოს ტესტი)	-

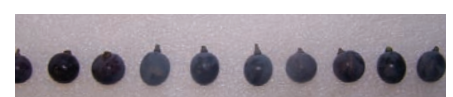

ბიოქიმიური მახასიათებლები

საერთო ანტოციანები	1029,52
პოლიფენოლები კანში	1609,54
პოლიფენოლები წიპწაში	166,92
საერთო პოლიფენოლები	1776,46

ფენოლოგია

OIV301	კვირტის გაშლის დრო	9 მაისი
-	ყვავილობის დასაწყისი	11-15 ივნისი
OIV303	მარცვლის სიმწიფის დასაწყისი	25 აგვისტო
-	მარცვლის სრული სიმწიფე	26 სექტემბერი-3 ოქტომბერი

ღვინისა და ყურძნის დანახაობა

შაქარ-მჟავური თანაფარდობის მსხედვით, ჯიში შეიძლება გამოყენებული იქნეს სამკვლელო ღვინის დასამზადებლად. მ. რამიშვილის (АММЕЛ. 1965) მსხედვით გამოყენებული იყო სუფრის ღვინოების დასამზადებლად, რომელიც მიიღება ჰარმონიული, სასიამოვნო გემოსი, ალკოჰოლის ნორმალური შემცველობით. თ. კობაიძის (2014) მსხედვით კარგად იხახება და იტანს ტრანსპორტირებას.

მირზაანული თეთრი



საბასპორტო ინფორმაცია

ნომერი კოლექციაში	GEO015-1-08A- 2008
შარცვლის ფერი	თეთრი
გამოყენება	სადგინე-სასუფრე
ტაქსონომია	<i>Vitis vinifera</i> L.
წარმოშობის ქვეყანა	საქართველო, კახეთი
ნიმუშის შესაბამისობა აღწერილობასთან	დასტურდება ამპელოგრაფიულად

სინონიმები, სახელის მნიშვნელობა

მირზაანის თეთრი.
სახელი დაკავშირებულია სოფელ მირზაანთან, საიდანაც ის გავრცელებდა.

ისტორიული ფაქტები და გავრცელება

დ. ტაბიძის (AMIEL, 1965) მიხედვით გავრცელებული ყოფილა სიღნაღისა და დედოფლისწყაროს რაიონებში ერთეული ძირების სახით. ჯიში არსებობს მხოლოდ კოლექციებში.

ძირითადი ამპელოგრაფიული მახასიათებლები

ახალგაზრდა ყლორტი		
OIV001	ზრდის კონუსის გახსნილობა	(5) გახსნილი
OIV003	ზრდის კონუსზე გართხმული შებუსვის ანტიციანური შეფერვა	(1) არ არის ან ძალიან სუსტი
OIV004	ზრდის კონუსზე გართხმული შებუსვის სისწრაფე	(7) ძლიერი
ყლორტი		
OIV006	დგომა (ახევაგამდე)	(3) ნახევრად სწორმდგომი
OIV007	მუხლეთმორისების შეფერვა ზურგის მხარეს	(1) მწვანე
OIV008	მუხლეთმორისების შეფერვა მუცლის მხარეს	(2) მწვანე და წითელი
OIV016	თანმიმდევრული პწკალების რაოდენობა	(1) ორი ან ნაკლები
ახალგაზრდა (მე-4) ფოთილი		
OIV051	ფოთლის ზედა მხარის შეფერილობა	(2) ყვითელი
OIV053	გართხმული შებუსვის სისწრაფე ფოთლის ქვედა მხარეზე მთავარ ძარღვებს შორის	(9) ძალიან ძლიერი
ზრდასრული ფოთილი		
OIV067	ფორფიტის ფორმა	(2) სილიკური
OIV068	ნაკვეთების რაოდენობა	(5) შვიდზე მეტი
OIV070	მთავარი ძარღვების ანტიციანური შეფერილობა ფორფიტის ზედა მხარეზე	(2,1) მხოლოდ ყუნწის წერტილში, არ არის ან ძალიან სუსტი
OIV072	ფორფიტის გოფირება	(3) სუსტი
OIV074	ფორფიტის პროფილი განეჭრილში	
OIV075	ამობერილობები ფორფიტის ზედა მხარეზე	(5) საშუალო
OIV076	კბილების ფორმა	(2) ორივე გვერდი სწორი
OIV079	ყუნწის ამონაკვეთის გახსნილობა/ გადაფარვის ხარისხი	(3) ღია
OIV080	ყუნწის ამონაკვეთის ფუძის ფორმა	(2) {-ფორმის
OIV081-1	ღუზის არსებობა ფოთლის ყუნწის ამონაკვეთში	(1) არ არის
OIV081-2	ყუნწის ამონაკვეთის ძარღვებით შემოსაზღვრულობა	(1) არ არის
OIV083-2	კბილების არსებობა ფოთლის ზედა ამონაკვეთში	(9) არის
OIV084	გართხმული ბუსუსების სისწრაფე მთავარ ძარღვებს შორის ფორფიტის ქვედა მხარეზე	(5) საშუალო
OIV087	სწორმდგომი ბუსუსების სისწრაფე მთავარ ძარღვზე ფორფიტის ქვედა მხარეზე	(1) არ არის ან ძალიან სუსტი
OIV094	ზედა გვერდითი ამონაკვეთების სიღრმე	(3) სუსტი

MIRZAANULI TETRI

ყვავილი		
OIV151	რეპროდუქტიული ორგანოები	(3) სრულად განვითარებული მტვრანები და გინეციუმი
რქა		
OIV103	ძირითადი ფერი	-
OIV155	ბაზალური კვირტების (1-3) ფერტილობა	(5) საშუალო
მტკვანი		
OIV202	სიგრძე (ყუნწის გარეშე)	(9) ძალიან გრძელი
OIV204	სიკუმსე	(3) თხელი
OIV206	ყუნწის სიგრძე	(3) მოკლე
OIV208	ფორმა	(1) ცლინდრული
OIV209	ფრთების რაოდენობა	(2) ერთი-ორი
მარცვალი		
OIV220	სიგრძე	(5) საშუალო
OIV221	სიგანე	(5) საშუალო
OIV223	ფორმა	(3) მოკლე კლიფსური
OIV225	კანის შეფერილობა	(1) მომწვანო-მოყვითალო
OIV231	რბილობის ანტიციანური შეფერილობის ინტენსიობა	(1) არ არის ან ძალიან სუსტი
OIV235	რბილობის სიმკვრივე	(1) რბილი
OIV236	განსაკუთრებული გემო	(1) არ არის
OIV241	წიბვების არსებობა	(3) სრულფასოვანი
პროდუქტულობის ელემენტები		
OIV351	ყლორტის ზრდის სიძლიერე	-
OIV502	ერთი მტკვანის წონა	(3) მცირე
OIV503	ერთი მარცვლის წონა	(3) მცირე
OIV504	მოსავალი მ ² -ზე	-
ყურძნის წველის მახასიათებლები		
OIV505	შაქრების შემცველობა	(5/7) საშუალო/მაღალი
OIV506	საკრთო მუაგეანობა	(3) დაბალი
OIV508	წველის pH	(5) საშუალო
ჭრაქის მიმართ გამძლეობა		
OIV452	<i>Plasmopara</i> -ს მიმართ გამძლეობის ხარისხი	(3) დაბალი
OIV452-1	<i>Plasmopara</i> -ს მიმართ გამძლეობის ხარისხი (ფოთლის დისკოს ტესტი)	-

ბიოქიმიური მახასიათებლები

საკრთო ანტიციანები	0
პოლიფენოლები კანში	1037,55
პოლიფენოლები წიბვაში	154,34
საკრთო პოლიფენოლები	1191,89

ფენოლოგია

OIV301	კვირტის გაშლის დრო	9 მაისი
-	ყვავილობის დასაწყისი	11-13 ივნისი
OIV303	მარცვლის სიმწიფის დასაწყისი	22-25 აგვისტო
-	მარცვლის სრული სიმწიფე	26-30 სექტემბერი

ღვინისა და ყურძნის დანახაობა

სადვინე-ხასუფრე დანიშნულების ჯიშის. დ. ტაბიძის (AMPEL. 1965) მისედეგი ყურძენი გამოიყენება სხვა ჯიშებთან ნარევის სახით სუფრის ღვინოების დასამზადებლად. ჯიშური ღვინო მიიღება მსუბუქი, მცირე ექსტრაქტული, შუალედური ხარისხის.

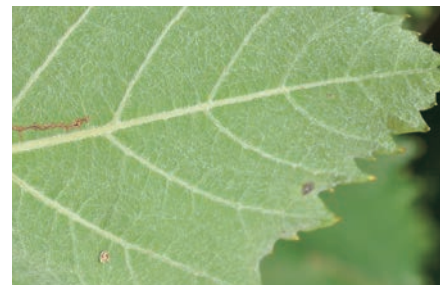

მსხვილთვალა თეთრი



საბაზორტო ინფორმაცია

ნომერი კოლექციაში	GEO015-1-17B- 2008
შარცვლის ფერი	თეთრი
გამოყენება	სასუფრე
ტაქსონომია	<i>Vitis vinifera</i> L.
წარმოშობის ქვეყანა	საქართველო, კახეთი
ნიმუშის შესაბამისობა აღწერილობასთან	დასტურდება ამპელოგრაფიულად

სინონიმები, სახელის მნიშვნელობა

არ არის ცნობილი

ისტორიული ფაქტები და გავრცელება

დ. ტაბიძის (AMPEL. 1965) მხედველობით გავრცელებული ყოფილა საგარეჯოს, თელავის, გურჯაანისა და სიღნაღის რაიონებში. ჯიში არსებობს მხოლოდ კოლექციებში.

ძირითადი ამპელოგრაფიული მახასიათებლები

ახალგაზრდა ყლორტი		
OIV001	ზრდის კონუსის გახსნილობა	(5) გახსნილი
OIV003	ზრდის კონუსზე გართხმული შებუსვის ანტიციციანური შეფერვა	(1) არ არის ან ძლიან სუსტი
OIV004	ზრდის კონუსზე გართხმული შებუსვის სისწრაფე	(5) საშუალო
ყლორტი		
OIV006	ღვთმა (ანგეჟამდე)	(3) ნახევრად სწორმდგომი
OIV007	მუხლოთშორისების შეფერვა ზურგის მხარეს	(2) მწვანე და წითელი
OIV008	მუხლოთშორისების შეფერვა მუცლის მხარეს	(2) მწვანე და წითელი
OIV016	თანამდევრული პეკალების რაოდენობა	(1) ორი ან ნაკლები
ახალგაზრდა (მე-4) ფოთლი		
OIV051	ფოთლის ზედა მხარის შეფერილობა	(4) სპილენძისფერი-მოწითალო
OIV053	გართხმული შებუსვის სისწრაფე ფოთლის ქვედა მხარეზე მთავარ ძარღვებს შორის	(3) სუსტი
ზრდასრული ფოთლი		
OIV067	ფირფიტის ფორმა	(2) სილიცურის
OIV068	ნაკეთების რაოდენობა	(3) ზეითი
OIV070	მთავარი ძარღვების ანტიციციანური შეფერილობა ფირფიტის ზედა მხარეზე	(2) მხოლოდ ყუნწის წერტილში
OIV072	ფირფიტის გოფრირება	(1) არ არის ან ძალიან სუსტი
OIV074	ფირფიტის პრიფილი განივ ჭრილში	-
OIV075	ამბეკრებლობა ფირფიტის ზედა მხარეზე	(3) სუსტი
OIV076	კბილების ფორმა	(5) საშუალო-ორივე გვერდი სწორმდგომი და ორივე გვერდი ამოწევილის შორის
OIV079	ყუნწის ამონაკვეთის გახსნილობა/ გადაფარვის ხარისხი	(3) ღია
OIV080	ყუნწის ამონაკვეთის ფუძის ფორმა	(3) V-ფორმის
OIV081-1	ღეზის არსებობა ფოთლის ყუნწის ამონაკვეთში	(9) არის
OIV081-2	ყუნწის ამონაკვეთის ძარღვებით შემოსაზღვრულობა	(1) არ არის
OIV083-2	კბილების არსებობა ფოთლის ზედა ამონაკვეთში	(1) არ არის
OIV084	გართხმული ბუსუსების სისწრაფე მთავარ ძარღვებს შორის ფირფიტის ქვედა მხარეზე	(1) არ არის ან ძალიან სუსტი
OIV087	სწორმდგომი ბუსუსების სისწრაფე მთავარ ძარღვზე ფირფიტის ქვედა მხარეზე	(1) არ არის ან ძალიან სუსტი

MSKHVILTVALA TETRI

OIV094	ზედა გვერდითი ამონაკვეთების სიღრმე	-
ყვავილი		
OIV151	რეპროდუქტიული ორგანოები	(3) სრულად განვითარებული მტვრიანები და განცეცუმი
რქა		
OIV103	ძირითადი ფერი	-
OIV155	ბაზალური კვირტების (1-3) ფერტილობა	-
მტკვანი		
OIV202	სიგრძე (ყუნწის გარეშე)	(5) საშუალო
OIV204	სიკუმსე	(7) კუმსი
OIV206	ყუნწის სიგრძე	(3) მოკლე
OIV208	ფორმა	(1) ცილინდრული
OIV209	ფრთხების რაოდენობა	(2) ერთი-ორი
მარცვლი		
OIV220	სიგრძე	(5) საშუალო
OIV221	სიგანე	(5) საშუალო
OIV223	ფორმა	(8) შებრუნებული კვერცხის ფორმის
OIV225	კანის შეფერილობა	(1) მომწვანო მოყვითალო
OIV231	რბილობის ანტოციანური შეფერილობის ინტენსიობა	(1) არ არის ან ძალიან სუსტი
OIV235	რბილობის სიმკვრივე	(1) რბილი
OIV236	განსაკუთრებული გემო	(1) არ არის
OIV241	წიპწების არსებობა	(3) სრულფასოვანი
პროდუქტიულობის ელემენტები		
OIV351	ყლორტის ზრდის სიძლიერე	-
OIV502	ერთი მტკენის წონა	(3) მცირე
OIV503	ერთი მარცვლის წონა	(3) მცირე
OIV504	მისაგადი მ ² -ზე	-
ყურძნის წვენის მახასიათებლები		
OIV505	შაქრების შემცველობა	(5) საშუალო
OIV506	საკრთო მუყავანობა	(1) ძალიან დაბალი
OIV508	წვენის pH	(7) მაღალი
ქრატის მიმართ გამძლეობა		
OIV452	<i>Plasmopara</i> -ს მიმართ გამძლეობის ხარისხი	(3) დაბალი
OIV452-1	<i>Plasmopara</i> -ს მიმართ გამძლეობის ხარისხი (ფოთლის დისკოს ტესტი)	-

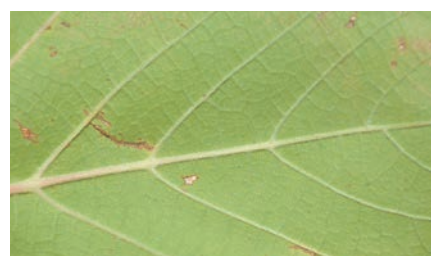

ბიოქიმიური მახასიათებლები

საკრთო ანტოციანები	0
პოლიფენოლები კანში	1047,90
პოლიფენოლები წიპწაში	64,43
საკრთო პოლიფენოლები	1112,32

ფენოლოგია

OIV301	კვირტის გაშლის დრო	9 მაისი
-	ყვავილობის დასაწყისი	11-17 ივნისი
OIV303	მარცვლის სიმწიფის დასაწყისი	22-25 აგვისტო
-	მარცვლის სრული სიმწიფე	26-30 სექტემბერი

ღვინისა და ყურძნის დახასიათება

სასუფრე დანიშნულების ჯიშის დ. ტაბიძის (AmieL. 1965) მხედვით სასუფრე ჯიშის, რომელიც ხასიათდება ლამაზი, მსხვილი, ოვალური ნაყოფითა და სასიამოვნო გემოთი - გამოიყენება ადგილობრივი მონძარებისა და ანლო მანძილზე ტრანსპორტირებისათვის.

გუჯურეთული



საბასპორტო ინფორმაცია

ნომერი კოლექციაში	GEO015-2-06A- 2008
შარცვლის ფერი	შავი
გამოყენება	სადგინე
ტაქსონომია	<i>Vitis vinifera</i> L. Proles Pontica, subproles georgica Negr.
წარმოშობის ქვეყანა	საქართველო, რაჭა
ნიმუშის შესაბამისობა აღწერილობასთან	დასტურდება ამპელოგრაფიულად

სინონიმები, სახელის მნიშვნელობა

არ არის ცნობილი

ისტორიული ფაქტები და გავრცელება

კეცხოველისა და სხვა (1960) მისდევს გავრცელებული ყოფილა რაჭა-ლეჩხუმის რეგიონში. შეტანილია საქართველოში რეკომენდირებული სტანდარტული ჯიშების სიაში.

ჯიში გავრცელებულია ძირითადად რაჭა-ლეჩხუმიში, ალექსანდროპოლიდან ერთად.

ძირითადი ამპელოგრაფიული მახასიათებლები

ახალგაზრდა კლორტი		
OIV001	ზრდის კონუსის გახსნილობა	(5) გახსნილი
OIV003	ზრდის კონუსზე გართხმული შებუსვის ანტოციანური შეფერვა	(3) სუსტი
OIV004	ზრდის კონუსზე გართხმული შებუსვის სისწორე	(5,7) საშუალო, ძლიერი
კლორტი		
OIV006	დგომა (ახვევამდე)	(5) ნახევრად სწორმდგომი
OIV007	მუხლოშორისების შეფერვა ზურგის მხარეს	(1) მწვანე
OIV008	მუხლოშორისების შეფერვა მუცლის მხარეს	(2,1) მწვანე და წითელი, მწვანე
OIV016	თანმდგომი პედალების რაოდენობა	(1) ორი ან ნაკლები
ახალგაზრდა (მე-4) ფოთლი		
OIV051	ფოთლის ზედა მხარის შეფერილობა	(3) ბრინჯაოსფერი
OIV053	გართხმული შებუსვის სისწორე ფოთლის ქვედა მხარეზე მთავარ ძარღვებს შორის	(7) ძლიერი
ზრდასრული ფოთლი		
OIV067	ფირფიტის ფორმა	(3) ხუთკუთხედი
OIV068	ნაკვთების რაოდენობა	(2) სამი
OIV070	მთავარი ძარღვების ანტოციანური შეფერილობა ფირფიტის ზედა მხარეზე	(1) არ არის ან ძალიან სუსტი
OIV072	ფირფიტის გოფირება	(3) სუსტი
OIV074	ფირფიტის პროფილი განივ ჭრილში	
OIV075	ამთბერილობები ფირფიტის ზედა მხარეზე	(7) ძლიერი
OIV076	კბილების ფორმა	(2) ორივე გვერდი სწორი
OIV079	ყუნწის ამონაკვეთის გახსნილობა/ გადაფარვის ხარისხი	(3) ღია
OIV080	ყუნწის ამონაკვეთის ფუძის ფორმა	(3) V-ფორმის
OIV081-1	ღეზის არსებობა ფოთლის ყუნწის ამონაკვეთში	(1) არ არის
OIV081-2	ყუნწის ამონაკვეთის ძარღვებით შემოსაზღვრულობა	(1) არ არის
OIV083-2	კბილების არსებობა ფოთლის ზედა ამონაკვეთში	(9) არის
OIV084	გართხმული ბუსუსების სისწორე მთავარ ძარღვებს შორის ფირფიტის ქვედა მხარეზე	(7) ძლიერი
OIV087	სწორმდგომი ბუსუსების სისწორე მთავარ ძარღვზე ფირფიტის ქვედა მხარეზე	(1) არ არის ან ძალიან სუსტი

OIV094	ზედა გვერდითი ამონაკვეთების სიღრმე	(3) სუსტი
ყვავილი		
OIV151	რეპროდუქტიული ორგანოები	(4) გადახრილი მტვრიანები და სრულად განვითარებული განცეუმი
რქა		
OIV103	ძირითადი ფერი	-
OIV155	ბაზალური კვირტების (1-3) ფერტილობა	-
მტკვანი		
OIV202	სიგრძე (ყუნწის გარეშე)	(3) მოკლე
OIV204	სიკუმსე	(3) თხელი
OIV206	ყუნწის სიგრძე	(3) მოკლე
OIV208	ფორმა	(1) ცილინდრული
OIV209	ფრთების რაოდენობა	(2) ერთი-ორი
მარცვალი		
OIV220	სიგრძე	-
OIV221	სიგანე	-
OIV223	ფორმა	(8) შებრუნებული კვერცხისფორმის
OIV225	კანის შეფერილობა	(6) მთელურჯო-შავი
OIV231	რბილობის ანტოციანური შეფერილობის ინტენსიობა	(1) არ არის ან ძალიან სუსტი
OIV235	რბილობის სიმკვრივე	(1) რბილი
OIV236	განსაკუთრებული გემო	(1) არ არის
OIV241	წიბვების არსებობა	(3) სრულფასოვანი
პროდუქტულობის ელემენტები		
OIV351	ყლორტის ზრდის სიძლიერე	-
OIV502	ერთი მტკვანის წონა	(1) ძალიან მცირე
OIV503	ერთი მარცვლის წონა	(1) ძალიან მცირე
OIV504	მოსავალი მ ² -ზე	-
ყურმის წვეწის მახასიათებლები		
OIV505	შაქრების შემცველობა	(7) მაღალი
OIV506	საერთო მჟავიანობა	(5) საშუალო
OIV508	წვეწის pH	(5) საშუალო
ჭრაქის მიმართ გამძლეობა		
OIV452	<i>Plasmopara</i> -ს მიმართ გამძლეობის ხარისხი	(3) დაბალი
OIV452-1	<i>Plasmopara</i> -ს მიმართ გამძლეობის ხარისხი (ფოთლის დისკოს ტესტი)	-

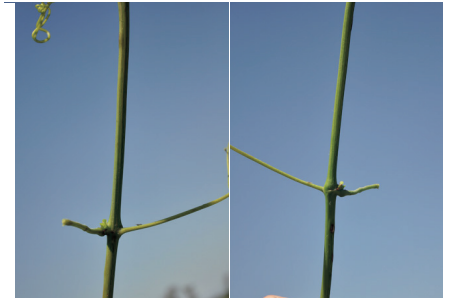

ბიოქიმიური მახასიათებლები

საერთო ანტოციანები	718,78
პოლიფენოლები კანში	1456,89
პოლიფენოლები წიბვაში	149
საერთო პოლიფენოლები	1605,89

ფენოლოგია

OIV301	კვირტის გაშლის დრო	22 აპრილი
-	ყვავილობის დასაწყისი	11 ივნისი
OIV303	მარცვლის სიმწიფის დასაწყისი	22 აგვისტო
-	მარცვლის სრული სიმწიფე	26 სექტემბერი

ღვინისა და ყურმის დახასიათება

სადგინე დანიშნულების ჯიშის კაცხოველისა და სხვა (1960) მიხედვით გამოყენებულია ნახევრადტკბილი ღვინის „სგანჭკარას“ შექმადგენლობაში ჯიშ ალექსანდროულთან ერთად, რომელიც ინტენსიური შეფერილობისაა, მუქი ლალისფერი, გამჭვირვალე, სრული, თავისებური არომატით, სიტკბოთი და ნაზი, ჰარმონიული გემოთი; ჯიშური ღვინო ხასიათდება კარგი შეფერვით, გამჭვირვალეობით, სხეულით, სინაზით, ჰარმონიული გემოთი, სუფთა არომატით.

მცვივანი ნითელი



საბასპორტო ინფორმაცია

ნომერი კოლექციაში	GEO015-1-28A- 2008
შარცვლის ფერი	წითელი
გამოყენება	სადგინე
ტაქსონომია	<i>Vitis vinifera</i> L. Proles Pontica Negr.
წარმოშობის ქვეყანა	საქართველო, იმერეთი
ნიმუშის შესაბამისობა აღწერილობასთან	

სინონიმები, სახელის მნიშვნელობა

არ არის ცნობილი

ისტორიული ფაქტები და გავრცელება

ა. შინოტაძის (АМНЕР. 1965) მხედვით გვხვდება საჩხერის რაიონში ერთეული ძირების სახით. ჯიში არსებობს მხოლოდ კოლექციებში.

ძირითადი ამპელოგრაფიული მახასიათებლები

ახალგაზრდა ყლორტი		
OIV001	ზრდის კონუსის გახსნილობა	(5) გახსნილი
OIV003	ზრდის კონუსზე გართხმული შებუსვის ანტიციანური შეფერივა	(7) ძლიერი
OIV004	ზრდის კონუსზე გართხმული შებუსვის სისწილე	(3) სუსტი
ყლორტი		
OIV006	დგომა (ანგეჟამდე)	(3) ნახევრად სწორმდგომი
OIV007	მუხლათორისების შეფერვა ზურგის მხარეს	(1, 2) მწვანე, მწვანე და წითელი
OIV008	მუხლათორისების შეფერვა მუცლის მხარეს	(2) მწვანე და წითელი
OIV016	თანამდევრული პწკალების რაოდენობა	(1) ორი ან ნაკლები
ახალგაზრდა (მე-4) ფოთოლი		
OIV051	ფოთლის ზედა მხარის შეფერილობა	(4) სბილენძისფერი-მოწითალო
OIV053	გართხმული შებუსვის სისწილე ფოთლის ქვედა მხარეზე მთავარ ძარღვებს შორის	(1) არ არის ან ძალიან სუსტი
ზრდასრული ფოთოლი		
OIV067	ფირფიტის ფორმა	(2) სოლისებური
OIV068	ნაკვების რაოდენობა	(3) ხუთი
OIV070	მთავარი ძარღვების ანტიციანური შეფერილობა ფირფიტის ზედა მხარეზე	(5) მკორე გენტოტვის ზევით
OIV072	ფირფიტის გოფირება	(1) არ არის ან ძალიან სუსტი
OIV074	ფირფიტის პროფილი განივ ჭრილში	-
OIV075	ამობერილობები ფირფიტის ზედა მხარეზე	(3) სუსტი
OIV076	კბილების ფორმა	(5) საშუალო-ორიგ გვერდი სწორი და ორიგ გვერდი ამონაგველის შორის
OIV079	ყუნწის ამონაკვეთის გახსნილობა/ გადაფარვის ხარისხი	(3) ღია
OIV080	ყუნწის ამონაკვეთის ფუძის ფორმა	(1) U-ფორმის
OIV081-1	ღეზის არსებობა ფოთლის ყუნწის ამონაკვეთში	(1) არ არის
OIV081-2	ყუნწის ამონაკვეთის ძარღვებით შემოსაზღვრულობა	(1) არ არის
OIV083-2	კბილების არსებობა ფოთლის ზედა ამონაკვეთში	(9) არის
OIV084	გართხმული ბუსუსების სისწილე მთავარ ძარღვებს შორის ფირფიტის ქვედა მხარეზე	(1) არ არის ან ძალიან სუსტი
OIV087	სწორმდგომი ბუსუსების სისწილე მთავარ ძარღვზე ფირფიტის ქვედა მხარეზე	(3) სუსტი

MTSVIVANI TSITELI

OIV094	ზედა გვერდითი ამონაკვეთების სიდრე	(5) საშუალო
ყვავილი		
OIV151	რეპროდუქტიული ორგანოები	(3) სრულად განვითარებული მტვრიანები და გინეციუმი
რქა		
OIV103	ძირითადი ფერ	-
OIV155	ბაზალური კვირტების (1-3) ფერტილობა	-
მტკვანი		
OIV202	სიგრძე (ყუნწის გარეშე)	(5) საშუალო
OIV204	სიკუმსე	(5) საშუალო
OIV206	ყუნწის სიგრძე	(3) მთლიან
OIV208	ფორმა	(2) კონუსური
OIV209	ფრთების რაოდენობა	(2) ერთი-ორი
მარცვალი		
OIV220	სიგრძე	(5) საშუალო
OIV221	სიგანე	(5) საშუალო
OIV223	ფორმა	(2) სფერული
OIV225	კანის შეფერილობა	(3) წითელი
OIV231	რბილობის ანტოციანური შეფერილობის ინტენსიობა	(1) არ არის ან ძალიან სუსტი
OIV235	რბილობის სიმკვრივე	(2) საშუალო
OIV236	განსაკუთრებული გემო	(1) არ არის
OIV241	წიბვების არსებობა	(3) სრულფასოვანი
პროდუქტულობის ელემენტები		
OIV351	ყლორტის ზრდის სიძლიერე	-
OIV502	ერთი მტკვანის წონა	(1) ძალიან მცირე
OIV503	ერთი მარცვლის წონა	(1) ძალიან მცირე
OIV504	მისაგალი მ ² -ზე	-
ყურძნის წვენის მახასიათებლები		
OIV505	შაქრების შემცველობა	(7) მაღალი
OIV506	საერთო მჟავიანობა	(5) საშუალო
OIV508	წვენის pH	(3) დაბალი
ქრავის მიმართ გამძლეობა		
OIV452	<i>Plasmopara</i> -ს მიმართ გამძლეობის ხარისხი	-
OIV452-1	<i>Plasmopara</i> -ს მიმართ გამძლეობის ხარისხი (ფოთლის დისკოს ტესტი)	-

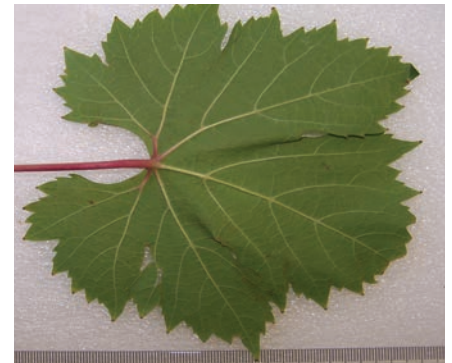

ბიოქიმიური მახასიათებლები

საერთო ანტოციანები	503,63
პოლიფენოლები კანში	1827,16
პოლიფენოლები წიბაში	84,40
საერთო პოლიფენოლები	1911,56

ფენოლოგია

OIV301	კვირტის გაშლის დრო	22 აპრილი
-	ყვავილობის დასაწყისი	11 ივნისი
OIV303	მარცვლის სიმწიფის დასაწყისი	22 აგვისტო
-	მარცვლის სრული სიმწიფე	26 სექტემბერი

ღვინისა და ყურძნის დახასიათება

სადგენე დანიშნულების ჯიშში. ა. შიროტაძის (Амшел, 1965) მისედევი გამოიყენება ადგილობრივი მონმარების მარტივი სურის ღვინოების დასამზადებლად.

ოზრის შავი



საბასპორტო ინფორმაცია

ნომერი კოდექსში	GEO015-1-28A-[1,2]- 2008
შარცვლის ფერი	შავი
გამოყენება	სადგინე
ტაქსონომია	<i>Vitis vinifera</i> L.
წარმოშობის ქვეყანა	საქართველო
ნიმუშის შესაბამისობა აღწერილობასთან	

სინონიმები, სახელის მნიშვნელობა

ობრის წითელი (ცერცვაძე, 1987)

ისტორიული ფაქტები და გავრცელება

დ. ტაბაძის (Амел. 1970) მხედვით ერთეული ძირების სახით გვხვდებოდა ზესტაფონის რაიონში.

დ. ტაბაძის (Амел. 1970), ც. ცერცვაძის (1987) და თ. კობაძის მხედვით უნდა იყოს პერმაფორდიტული. ჯიში არსებობს მხოლოდ კოდექსებში.

ძირითადი ამპლოგრაფიული მახასიათებლები

ახალგაზრდა ყლორტი		
OIV001	ზრდის კონუსის გახსნილობა	(5) გახსნილი
OIV003	ზრდის კონუსზე გართხმული შებუსვის ანტოციანური შეფერვა	(5) საშუალო
OIV004	ზრდის კონუსზე გართხმული შებუსვის სისმინე	(5) საშუალო
ყლორტი		
OIV006	დგომა (ახეგვამდე)	(3) ნახევრად სწორმდგომა
OIV007	მუხლოშორისების შეფერვა ზურგის მხარეს	(1) მწვანე
OIV008	მუხლოშორისების შეფერვა მუცლის მხარეს	(2) მწვანე და წითელი
OIV016	თანამდევრული მწკალებების რაოდენობა	(1) ორი ან ნაკლები
ახალგაზრდა (მე-4) ფოთოლი		
OIV051	ფოთლის ზედა მხარის შეფერილობა	(3) ბრინჯაოსფერი
OIV053	გართხმული შებუსვის სისმინე ფოთლის ქვედა მხარეზე მთავარ ძარღვებს შორის	(9) ძალიან ძლიერი
ზრდასრული ფოთოლი		
OIV067	ფიროფიტის ფორმა	(2) სოლისებური
OIV068	ნაკვეთების რაოდენობა	(3) ხუთი
OIV070	მთავარი ძარღვების ანტოციანური შეფერილობა ფიროფიტის ზედა მხარეზე	(2) მხოლოდ ყუნწის ქვედა ნაწილში
OIV072	ფიროფიტის გოფირება	(3) სუსტი
OIV074	ფიროფიტის პროფილი განივ ქრისტაში	-
OIV075	ამობერილობები ფიროფიტის ზედა მხარეზე	(3) სუსტი
OIV076	კბილების ფორმა	(3) ორივე გვერდი ამონქილი
OIV079	ყუნწის ამონაკვეთის გახსნილობა/ გადაფარვის ხარისხი	(3) ღია
OIV080	ყუნწის ამონაკვეთის ფუძის ფორმა	(3) V-ფორმის
OIV081-1	ღუნის არსებობა ფოთლის ყუნწის ამონაკვეთში	(1) არ არის
OIV081-2	ყუნწის ამონაკვეთის ძარღვებით შემოსაზღვრულობა	(1) არ არის
OIV083-2	კბილების არსებობა ფოთლის ზედა ამონაკვეთში	(9) არის
OIV084	გართხმული ბუსუსების სისმინე მთავარ ძარღვებს შორის ფიროფიტის ქვედა მხარეზე	(5) საშუალო
OIV087	სწორმდგომა ბუსუსების სისმინე მთავარ ძარღვზე ფიროფიტის ქვედა მხარეზე	(1) არ არის ან ძალიან სუსტია
OIV094	ზედა გვერდითი ამონაკვეთების სიღრმე	(5) საშუალო

OBCHIS SHAVI

ყვავილი		
OIV151	რეპროდუქტიული ორგანოები	(4) გადასრილი მტვრიანები და სრულად განვითარებული განკეციუმი
რქა		
OIV103	ძირითადი ფერი	(4) რუხი
OIV155	ბაზალური კვირტების (1-3) ფერტილობა	-
მტკვანი		
OIV202	სიგრძე (ყუნწის გარეშე)	(3) მოკლე
OIV204	სიკუმსე	(7) კუმსი
OIV206	ყუნწის სიგრძე	(1) ძალიან მოკლე
OIV208	ფორმა	(1) ცილინდრული
OIV209	ფრთების რაოდენობა	(2) ერთი-ორი
მარცვალი		
OIV220	სიგრძე	-
OIV221	სიგანე	-
OIV223	ფორმა	(2) სფერული
OIV225	კანის შეფერილობა	(6) მღვრჯო-შავი
OIV231	რბილობის ანტოციანური შეფერილობის ინტენსიობა	(3) სუსტი
OIV235	რბილობის სიმკვრივე	(2) საშუალო
OIV236	განსაკუთრებული გემო	(1) არ არის
OIV241	წიპების არსებობა	(3) სრულფასოვანი
პროდუქტიულობის ელემენტები		
OIV351	ყლორტის ზრდის სიძლიერე	-
OIV502	ერთი მტკვანის წონა	(1) ძალიან მცირე
OIV503	ერთი მარცვლის წონა	(1) ძალიან მცირე
OIV504	მოსავალი მ ² -ზე	-
ყურძნის წვენი მახასიათებლები		
OIV505	შაქრების შემცველობა	(9) ძალიან მაღალი
OIV506	საკრთო შეფერილობა	(3) დაბალი
OIV508	წვენი pH	-
ქრატის მიმართ გამძლეობა		
OIV452	<i>Plasmopara</i> -ს მიმართ გამძლეობის ხარისხი	-
OIV452-1	<i>Plasmopara</i> -ს მიმართ გამძლეობის ხარისხი (ფოთლის დისკოს ტესტი)	-

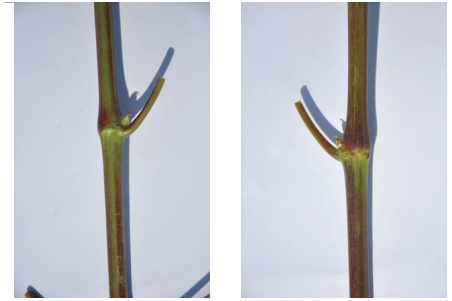

ბიოქიმიური მახასიათებლები

საკრთო ანტოციანები	1742,38
პოლიფენოლები კანში	1505,65
პოლიფენოლები წიპწაში	171,72
საკრთო პოლიფენოლები	1677,37

ფენოლოგია

OIV301	კვირტის გაშლის დრო	14 აპრილი
-	ყვავილობის დასაწყისი	15 ივნისი
OIV303	მარცვლის სიმწიფის დასაწყისი	22 აგვისტო
-	მარცვლის სრული სიმწიფე	26 სექტემბერი

ღვინისა და ყურძნის დანახაობა

სადგინე დანიშნულების ჯიშის.

ოქროულა



საბაზბორტო ინფორმაცია

ნომერი კოლექციაში	GEO015-1-13B- 2008
შარცვლის ფერი	თეთრი
გამოყენება	სადვინე-სასუფრე
ტაქსონომია	<i>Vitis vinifera</i> L.
წარმოშობის ქვეყანა	საქართველო, კახეთი
ნიმუშის შესაბამისობა აღწერილობასთან	დასტურდება ამპელოგრაფიულად

სინონიმები, სახელის მნიშვნელობა

ბუა ყურძენი (АМРЕЛ. 1965)

ისტორიული ფაქტები და გავრცელება

დ. ტაბიძის (АМРЕЛ. 1965) მხედველი გვხვდება ძირითადად გურჯაანის, თელავისა და სიღნაღის რაიონებში ერთეული ძირების სახით. რიგი ნიმუშების მხედველი ჰგავს ჯიშ ჩინურს. ჯიშში არსებობს მხოლოდ კოლექციებში.

ძირითადი ამპელოგრაფიული მახასიათებლები

ახალგაზრდა ყლორტი		
OIV001	ზრდის კონუსის გახსნილობა	(5) გახსნილი
OIV003	ზრდის კონუსზე გართხმული შებუსვის ანტოციანური შეფერვა	(5) საშუალო
OIV004	ზრდის კონუსზე გართხმული შებუსვის სისწილე	(5) საშუალო
ყლორტი		
OIV006	ღვომა (ახეგვამდე)	(3) ნახევრად სწორმდგომი
OIV007	მუხლოშორისების შეფერვა ზურგის მხარეს	(1) მწვანე
OIV008	მუხლოშორისების შეფერვა მუცლის მხარეს	(2) მწვანე და წითელი
OIV016	თანამდევრული პწკალების რაოდენობა	(1) ორი ან ნაკლები
ახალგაზრდა (მე-4) ფოთლი		
OIV051	ფოთლის ზედა მხარის შეფერილობა	(4) სპილენძისფერი-მოწითალო
OIV053	გართხმული შებუსვის სისწილე ფოთლის ქვედა მხარეზე მთავარ ძარღვებს შორის	(3) სუსტი
ზრდასრული ფოთლი		
OIV067	ფირფიტის ფორმა	(4) მრგვალი
OIV068	ნაკვების რაოდენობა	(2,3) საბი, ხუთი
OIV070	მთავარი ძარღვების ანტოციანური შეფერილობა ფირფიტის ზედა მხარეზე	(5) მკორე გატოტვის ზევით
OIV072	ფირფიტის ვოფირება	(1) არ არის ან ძალიან სუსტი
OIV074	ფირფიტის პოთილი განივ ჭრილში	-
OIV075	ამობერილობები ფირფიტის ზედა მხარეზე	(3) სუსტი
OIV076	კბილების ფორმა	(5) საშუალო - ორივე გვერდი სწორი და ორივე გვერდი ამოწნეკილის შორის
OIV079	ყუნწის ამონაკვეთის გახსნილობა/ გადაფარვის ხარისხი	(3) ღია
OIV080	ყუნწის ამონაკვეთის ფუძის ფორმა	(3) V-ფორმის
OIV081-1	ღეზის არსებობა ფოთლის ყუნწის ამონაკვეთში	(1) არ არის
OIV081-2	ყუნწის ამონაკვეთის ძარღვებით შემოსაზღვრულობა	(1) არ არის
OIV083-2	კბილების არსებობა ფოთლის ზედა ამონაკვეთში	(9) არის
OIV084	გართხმული ბუსუსების სისწილე მთავარ ძარღვებს შორის ფირფიტის ქვედა მხარეზე	(1) არ არის ან ძალიან სუსტი

OIV087	სწორმდგომი ბუსუსების სისწინე მთავარ ძარღვზე ფორფიტის ქვედა მხარეზე	(3) სუსტი
OIV094	ზედა გვერდითი ამონაკვეთების სიღრმე	(5) საშუალო
ყვაგოლი		
OIV151	რეპროდუქტიული ორგანოები	(3) სრულად განვითარებული მტვრიანები და განწყვიში
რქა		
OIV103	ძირითადი ფერ	-
OIV155	ბაზალური კვარტების (1-3) ფერტილობა	(5) საშუალო
მტკვანი		
OIV202	სიგრძე (ყუნწის გარეშე)	(7) გრძელი
OIV204	საკუმსე	(5) საშუალო
OIV206	ყუნწის სიგრძე	(3) მოკლე
OIV208	ფორმა	(2) კონუსური
OIV209	ფრთების რაოდენობა	(2) ერთი-ორი
მარცვალი		
OIV220	სიგრძე	(5) საშუალო
OIV221	სიგანე	(5) საშუალო
OIV223	ფორმა	(2) სფერული
OIV225	კანის შეფერილობა	(1) მომწვანო მოყვითალო
OIV231	რბილობის ანტოციანური შეფერილობის ინტენსიობა	(1) არ არის ანძალაან სუსტი
OIV235	რბილობის სიმკვრივე	(2) საშუალო
OIV236	განსაკუთრებული გემო	(1) არ არის
OIV241	წიპვების არსებობა	(3) სრულფასოვანი
პროდუქტიულობის ელემენტები		
OIV351	ყლორტის ზრდის სიძლიერე	-
OIV502	ერთი მტკვანის წონა	-
OIV503	ერთი მარცვლის წონა	-
OIV504	მისაგალი მ ² -ზე	-
ყურძნის წველის მახასიათებლები		
OIV505	შაქრების შემცველობა	(5) საშუალო
OIV506	საერთო მჟავიანობა	(3) დაბალი
OIV508	წველის pH	(3) დაბალი
ჭრაქის მიმართ გამძლეობა		
OIV452	<i>Plasmopara</i> -ს მიმართ გამძლეობის ხარისხი	(1) ძალიან დაბალი
OIV452-1	<i>Plasmopara</i> -ს მიმართ გამძლეობის ხარისხი (ფოთლის დისკოს ტესტი)	(1) ძალიან დაბალი

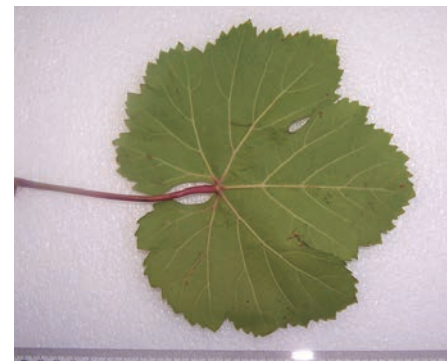
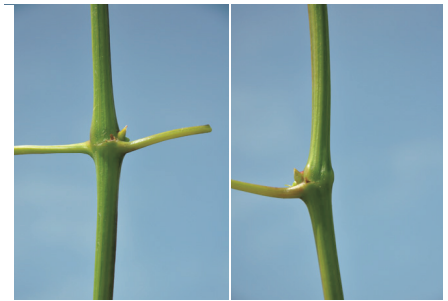

ბიოქიმიური მახასიათებლები

- საერთო ანტოციანები -
- პოლიფენოლები კანში -
- პოლიფენოლები წიპვაში -
- საერთო პოლიფენოლები -

ფენოლოგია

- OIV301 კვირტის გაშლის დრო 9 მაისი
- ყვაფილობის დასაწყისი 11-14 ივნისი
- OIV303 მარცვლის სიმწიფის დასაწყისი 25 აგვისტო
- მარცვლის სრული სიმწიფე 26-30 სექტემბერი

ღვინისა და ყურძნის დახასიათება

სადვინე-სასუფრე დანიშნულების ჯიში. დ. ტაბიძის (Ампел. 1965) მისედეფი სადვინე-სასუფრე ჯიში, რომლის ღვინისაც იყენებენ სხვა ჯიშებთან ერთად; ჯიშური ღვინო ადგილობრივი მოხმარებისაა.

ონტოურა



საბაზორტო ინფორმაცია

ნომერი კოლექციაში	GEO015-3-28A- 2008
შარცვლის ფერი	შავი
გამოყენება	სადგინე
ტაქსონომია	<i>Vitis vinifera</i> L.
წარმოშობის ქვეყანა	საქართველო, იმერეთი
ნიმუშის შესაბამისობა აღწერილობასთან	დასტურდება ამპელოგრაფიულად,

სინონიმები, სახელის მნიშვნელობა

ონტოური, დიდი ადანასური

ისტორიული ფაქტები და გავრცელება

ვ. დემეტრაძისა და ფ. კვარაცხელიას (AMPEL. 1965) მისკდვით გავრცელებული ყოფილა მხოლოდ იმერეთში, ძირითადად ტყიბულის რაიონში, ერთეული ძირებისა და მცირე ნაკვეთების სახით. ჯიში არსებობს მხოლოდ კოლექციებში.

ძირითადი ამპელოგრაფიული მახასიათებლები

ასალგაზრდა ყლორტი		
OIV001	ზრდის კონუსის გახსნილობა	(5) გახსნილი
OIV003	ზრდის კონუსზე გართხმული შებუსვის ანტოციანური შეფერვა	(1) არ არის ან ძალიან სუსტი
OIV004	ზრდის კონუსზე გართხმული შებუსვის სისწორე	(5) საშუალო
ყლორტი		
OIV006	დგომა (ახვევამდე)	(3) ნახევრად სწორმდგომა
OIV007	მუხლთშორისების შეფერვა ზურგის მხარეს	(2) მწვანე და წითელი
OIV008	მუხლთშორისების შეფერვა მუცლის მხარეს	(2) მწვანე და წითელი
OIV016	თანამდევრული პუკალების რაოდენობა	(1) ორი ან ნაკლები
ასალგაზრდა (მე-4) ფოთოლი		
OIV051	ფოთლის ზედა მხარის შეფერილობა	(4) სბილენქისფერი-მწვ-ითალო
OIV053	გართხმული შებუსვის სისწორე ფოთლის ქვედა მხარეზე მთავარ ძარღვებს შორის	(7) ძლიერი
ზრდასრული ფოთოლი		
OIV067	ფორფიტის ფორმა	(2) სოლისებური
OIV068	ნაკვეთების რაოდენობა	(3) ხუთი
OIV070	მთავარი ძარღვების ანტოციანური შეფერილობა ფორფიტის ზედა მხარეზე	(1) არ არის ან ძალიან სუსტი
OIV072	ფორფიტის ვოფრირება	(1) არ არის ან ძალიან სუსტი
OIV074	ფორფიტის პროფილი განივ ჭრილში	(2) V-ფორმის
OIV075	ამობერილობები ფორფიტის ზედა მხარეზე	(3) სუსტი
OIV076	კბილების ფორმა	(3) ორივე გვერდი ამონქი-ილი
OIV079	ყუნწის ამონაკვეთის გახსნილობა/ გადაფარვის ხარისხი	(5) დახურული
OIV080	ყუნწის ამონაკვეთის ფუძის ფორმა	(1) U-ფორმის
OIV081-1	ღეზის არსებობა ფოთლის ყუნწის ამონაკვეთში	(1) არ არის
OIV081-2	ყუნწის ამონაკვეთის ძარღვებით შემოსაზღვრულობა	(2) მხოლოდ ერთ მხარეს
OIV083-2	კბილების არსებობა ფოთლის ზედა ამონაკვეთში	(9) არის
OIV084	გართხმული ბუსუსების სისწორე მთავარ ძარღვებს შორის ფორფიტის ქვედა მხარეზე	(7) ძლიერი
OIV087	სწორმდგომა ბუსუსების სისწორე მთავარ ძარღვზე ფორფიტის ქვედა მხარეზე	(1) არ არის ან ძალიან სუსტი

OIV094	ზედა გვერდითი ამონაკვეთების სიდრე	(5) საშუალო
ყვაილი		
OIV151	რეპროდუქტიული ორგანოები	(3) სრულად განვითარებული მტვრიანები და გინეციუმი
რქა		
OIV103	ძირითადი ფერ	-
OIV155	ბაზალური კვირტების (1-3) ფერტილობა	(1) ძალიან დაბალი
მტკვანი		
OIV202	სიგრძე (ყუნწის გარეშე)	(3) მოკლე
OIV204	სიკუმსე	(3) თხელი
OIV206	ყუნწის სიგრძე	(3) მოკლე
OIV208	ფორმა	(1) ცალინდრული
OIV209	ფრთების რაოდენობა	(2) ერთი-ორი
მარცვალი		
OIV220	სიგრძე	(5) საშუალო
OIV221	სიგანე	(5) საშუალო
OIV223	ფორმა	(3) მოკლე კლიფსური
OIV225	კანის შეფერილობა	(6) მღურჯო-შავი
OIV231	რბილობის ანტოციანური შეფერილობის ინტენსიობა	(1) არ არის ან ძალიან სუსტი
OIV235	რბილობის სიმკვრივე	(2) საშუალო
OIV236	განსაკუთრებული გემო	(1) არ არის
OIV241	წიბვების არსებობა	(3) სრულფასოვანი
პროდუქტულობის ელემენტები		
OIV351	ყლორტის ზრდის სიძლიერე	-
OIV502	ერთი მტკვანის წონა	(1) ძალიან მცირე
OIV503	ერთი მარცვლის წონა	(3) მცირე
OIV504	მისაგადი მ ² -ზე	-
ყურძნის წვენი მახასიათებლები		
OIV505	შაქრების შემცველობა	(7) მაღალი
OIV506	საერთო მჟავიანობა	(3) დაბალი
OIV508	წვენი pH	(5) საშუალო
ჭრაქის მიმართ გამძლეობა		
OIV452	<i>Plasmopara</i> -ს მიმართ გამძლეობის ხარისხი	(5) საშუალო
OIV452-1	<i>Plasmopara</i> -ს მიმართ გამძლეობის ხარისხი (ფოთლის დისკოს ტესტი)	(5) საშუალო

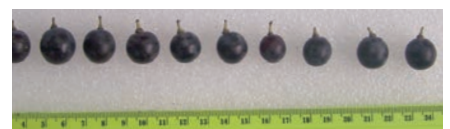

ბიოქიმიური მახასიათებლები

- საერთო ანტოციანები -
- პოლიფენოლები კანში -
- პოლიფენოლები წიპწაში -
- საერთო პოლიფენოლები -

ფენოლოგია

OIV301	კვირტის გაშლის დრო	2-9 მაისი
-	ყვაილობის დასაწყისი	4-10 ივნისი
OIV303	მარცვლის სიმწიფის დასაწყისი	14-19 აგვისტო
-	მარცვლის სრული სიმწიფე	23-30 სექტემბერი

ღვინისა და ყურძნის დანასიათება

სადგინე დანიშნულებების ჯიშის ვ. დემეტრაძისა და ფ. კვარაცხელიას (Ампел. 1965) მსხედვით ადგილობრივი სადგინე ჯიშისა. ღვინის ანასიათებს გარდისფერი შეფერვა, სიმსუბუქე და ნაკლებ ექსტრაქტულობა.

ოჯალეუი



საბასპორტო ინფორმაცია

ნომერი კოდექსში	GEO015-3-33A- 2008
შარცვლის ფერი	შავი
გამოყენება	სასუფრე
ტაქსონომია	<i>Vitis vinifera</i> L.
წარმოშობის ქვეყანა	საქართველო, სამეგრელო
ნიმუშის შესაბამისობა აღწერილობასთან	დასტურდება ამპელოგრაფიულად

სინონიმები, სახელის მნიშვნელობა

შინური, სვანური.

ისტორიული ფაქტები და გავრცელება

ნ. კეცხოველისა და სნვა (1960) მხედვეთ ერთ-ერთი უძველესი და ცნობილი ჯიში საქართველოში. შეტანილია საქართველოს სტანდარტული ჯიშების სორტიმენტში და რეკომენდირებულია სამეგრელოს რაიონებისათვის. მცირედ გავრცელებული ჯიში.

ძირითადი ამპელოგრაფიული მახასიათებლები

ახალგაზრდა კლორტი		
OIV001	ზრდის კონუსის გახსნილობა	(5) გახსნილი
OIV003	ზრდის კონუსზე გართხმული შებუსვის ანტოციანური შეფერვა	(1) არ არის ან ძალიან სუსტი
OIV004	ზრდის კონუსზე გართხმული შებუსვის სისწორე	(5) საშუალო
კლორტი		
OIV006	დგომა (ახვევამდე)	(7) ნახევრად ჩამოშვებული
OIV007	მუხლოშორისების შეფერვა ზურგის მხარეს	(2) მწვანე და წითელი
OIV008	მუხლოშორისების შეფერვა მუცლის მხარეს	(1) მწვანე
OIV016	თანმიმდევრული მწკალების რაოდენობა	(1) ორი ან ნაკლები
ახალგაზრდა (მე-4) ფოთილი		
OIV051	ფოთლის ზედა მხარის შეფერილობა	(4) სბილენქისფერი-მწვ-ითაღლი
OIV053	გართხმული შებუსვის სისწორე ფოთლის ქვედა მხარეზე მთავარ ძარღვებს შორის	(7) ძლიერი
ზრდასრული ფოთილი		
OIV067	ფორფიტის ფორმა	(2) სოლისებური
OIV068	ნაკეთების რაოდენობა	(2) სამი
OIV070	მთავარი ძარღვების ანტოციანური შეფერილობა ფორფიტის ზედა მხარეზე	(3) პირველ განტოტვამდე
OIV072	ფორფიტის გოფირება	(3) სუსტი
OIV074	ფორფიტის პროფილი განივ ჭრილში	
OIV075	ამობერილობები ფორფიტის ზედა მხარეზე	(7) ძლიერი
OIV076	ებილების ფორმა	(3) ორივე გვერდი ამონქილი
OIV079	ყუნწის ამონაკვეთის გახსნილობა/ გადაფარვის ხარისხი	(3) ღია
OIV080	ყუნწის ამონაკვეთის ფუძის ფორმა	(3) V-ფორმის
OIV081-1	ღეზის არსებობა ფოთლის ყუნწის ამონაკვეთში	(1) არ არის
OIV081-2	ყუნწის ამონაკვეთის ძარღვებით შემოსაზღვრულობა	(1) არ არის
OIV083-2	ებილების არსებობა ფოთლის ზედა ამონაკვეთში	(9) არის
OIV084	გართხმული ბუსუსების სისწორე მთავარ ძარღვებს შორის ფორფიტის ქვედა მხარეზე	(7) ძლიერი
OIV087	სწორმდგომი ბუსუსების სისწორე მთავარ ძარღვზე ფორფიტის ქვედა მხარეზე	(3) სუსტი
OIV094	ზედა გვერდითი ამონაკვეთების სიღრმე	(1) არ არის ან ძალიან მც-ირე

ყვავილი		
OIV151	რეპროდუქტიული ორგანოები	(3) სრულად განვითარებული მტვრიანები და განეცდები
რქა		
OIV103	ძირითადი ფერა	-
OIV155	ბაზალური კვირტების (1-3) ფერტილობა	(5) საშუალო
მტკვანი		
OIV202	სიგრძე (ყუნწის გარეშე)	(5) საშუალო
OIV204	სიკუმსე	(5) საშუალო
OIV206	ყუნწის სიგრძე	(3) მოკლე
OIV208	ფორმა	(1,2) ცილინდრული, კონუსური
OIV209	ფრთხების რაოდენობა	(3) სამი-თხუთხი
მარცვლი		
OIV220	სიგრძე	(5) საშუალო
OIV221	სიგანე	(3) მცირე
OIV223	ფორმა	(2) სფერული
OIV225	კანის შეფერილობა	(6) მღვრჯო-შავი
OIV231	რბილობის ანტოციანური შეფერილობის ინტენსიობა	(1) არ არის ან ძალიან სუსტი
OIV235	რბილობის სიმკვრივე	(1) რბილი
OIV236	განსაკუთრებული გემო	(1) არ არის
OIV241	წიპების არსებობა	(3) სრულფასოვანი
პროდუქტიულობის ელემენტები		
OIV351	ყლორტის ზრდის სიძლიერე	-
OIV502	ერთი მტკვანის წონა	(1) ძალიან მცირე
OIV503	ერთი მარცვლის წონა	(1) ძალიან მცირე
OIV504	მოსავალი მ ² -ზე	-
ყურძნის წვენის მახასიათებლები		
OIV505	შაქრების შემცველობა	(5) საშუალო
OIV506	საკრთო მუყავანობა	(7) მაღალი
OIV508	წვენის pH	(3) დაბალი
ქრატის მიმართ გამძლეობა		
OIV452	<i>Plasmopara</i> -ს მიმართ გამძლეობის ხარისხი	(7) მაღალი
OIV452-1	<i>Plasmopara</i> -ს მიმართ გამძლეობის ხარისხი (ფოთლის დისკოს ტესტი)	(9) ძალიან მაღალი



ბიოქიმიური მახასიათებლები

საერთო ანტოციანები	1312,37
პოლიფენოლები კანში	2389,46
პოლიფენოლები წიპწაში	48,80
საერთო პოლიფენოლები	2438,26

ფენოლოგია

OIV301	კვირტის გაშლის დრო	28 აპრილი-2 მაისი
-	ყვავილობის დასაწყისი	11-19 ივნისი
OIV303	მარცვლის სიმწიფის დასაწყისი	22-25 აგვისტო
-	მარცვლის სრული სიმწიფე	24-30 სექტემბერი

ღვინისა და ყურძნის დამახასიათებლები

საღვინე დანიშნულების ჯიშის ნ. კეცხოველისა და სხვა (1960) მიხედვით ოჯალეში ძალიან საყურადღებოა სხვა მეგრულ ჯიშებს შორის, რომელიც იძლევა მაღალი ხარისხის ღვინოს; ჭაჭაზე დაყენებული ღვინისათვის დამახასიათებელი შეფერვა, სისქე, კვსტრატულიობა, ჰარმონიულობა, ენერგეტიკობა, ტრანსპორტაბელურობა და შენახვის კარგი უნარი.



საბასპორტო ინფორმაცია

ნომერი კოლექციაში	GEO015-2-39A- 2008
შარცვლის ფერი	შავი
გამოყენება	სასუფრე - საღვინე
ტაქსონომია	<i>Vitis vinifera</i> L. Proles Pontica Negr.
წარმოშობის ქვეყანა	საქართველო, სამეგრელო
ნიმუშის შესაბამისობა აღწერილობასთან	დასტურდება ამპელოგრაფიულად

სინონიმები, სახელის მნიშვნელობა

არ არის ცნობილი

ისტორიული ფაქტები და გავრცელება

მ. რამიშვილის (АММЕЛ. 1965) მხედვით გავრცელებული ყოფილა სამეგრელოს რაიონებში შადლარის ფორმით. ჯიში არსებობს მსყლოდ კოლექციებში.

ძირითადი ამპელოგრაფიული მახასიათებლები

ახალგაზრდა ყლორტი		
OIV001	ზრდის კონუსის გახსნილობა	(5) გახსნილი
OIV003	ზრდის კონუსზე გართხმული შებუსვის ანტიციანური შეფერვა	(7) ძლიერი
OIV004	ზრდის კონუსზე გართხმული შებუსვის სისწილე	(7,9) ძლიერი, ძალიან ძლიერი
ყლორტი		
OIV006	ღვომა (ახეკამდე)	(5) ჰორიზონტალური
OIV007	მუხლთშორისების შეფერვა ზურგის მხარეს	(1) მწვანე
OIV008	მუხლთშორისების შეფერვა მუცლის მხარეს	(1) მწვანე
OIV016	თანამდევრული ბუკალების რაოდენობა	(1) ორი ან ნაკლები
ახალგაზრდა (მე-4) ფოთლი		
OIV051	ფოთლის ზედა მხარის შეფერილობა	(1) მწვანე
OIV053	გართხმული შებუსვის სისწილე ფოთლის ქვედა მხარეზე მთავარ ძარღვებს შორის	(9) ძალიან ძლიერი
ზრდასრული ფოთლი		
OIV067	ფორფიტის ფორმა	(3) სუთკუთხედი
OIV068	ნაკუთების რაოდენობა	(3) სუთი
OIV070	მთავარი ძარღვების ანტიციანური შეფერილობა ფორფიტის ზედა მხარეზე	(1) არ არის ან ძალიან სუსტი
OIV072	ფორფიტის გოფირება	(7) ძლიერი
OIV074	ფორფიტის პროფილი განივ ჭრილში	-
OIV075	ამობერილობები ფორფიტის ზედა მხარეზე	(9) ძალიან ძლიერი
OIV076	კბილების ფორმა	(3) ორივე გვერდი ამოწეული
OIV079	ყუნწის ამონაკვეთის გახსნილობა/ გადაფარვის ხარისხი	(5,7) დახურული, გადაფარული
OIV080	ყუნწის ამონაკვეთის ფუძის ფორმა	(1) U-ფორმის
OIV081-1	ღეწის არსებობა ფოთლის ყუნწის ამონაკვეთში	(9) არის
OIV081-2	ყუნწის ამონაკვეთის ძარღვებით შემოსაზღვრელობა	(1) არ არის
OIV083-2	კბილების არსებობა ფოთლის ზედა ამონაკვეთში	(9) არის
OIV084	გართხმული ბუსუსების სისწილე მთავარ ძარღვებს შორის ფორფიტის ქვედა მხარეზე	(9) ძალიან ძლიერი
OIV087	სწორმდგომი ბუსუსების სისწილე მთავარ ძარღვზე ფორფიტის ქვედა მხარეზე	(1) არ არის ან ძალიან სუსტი
OIV094	ზედა გვერდითი ამონაკვეთების სიღრმე	(3) სუსტი

ყვავილი		
OIV151	რეპროდუქტიული ორგანოები	(3) სრულად განვითარებული მტვრისებრი და გინეციუსი
რქა		
OIV103	ძირითადი ფერის	(4) რუხი
OIV155	ბაზალური კვირტების (1-3) ფერტილობა	-
მტკვანი		
OIV202	სიგრძე (ყუნწის გარეშე)	(3) მოკლე
OIV204	სიკუმსე	(7) კუმსი
OIV206	ყუნწის სიგრძე	(3) მოკლე
OIV208	ფორმა	(1) ცილინდრული
OIV209	ფრთხების რაოდენობა	(2) ერთი-ორი
მარცვალი		
OIV220	სიგრძე	(5) საშუალო
OIV221	სიგანე	(5) საშუალო
OIV223	ფორმა	(3) მოკლე კლიფსური
OIV225	კანის შეფერილობა	(6) მთლიურად-შავი
OIV231	რბილობის ანტოციანური შეფერილობის ინტენსიობა	(1) არ არის ან ძალიან სუსტი
OIV235	რბილობის სიმკვრივე	(1) რბილი
OIV236	განსაკუთრებული გემო	(1) არ არის
OIV241	წიპწების არსებობა	(3) სრულფასოვანი
პროდუქტულობის ელემენტები		
OIV351	ყლორტის ზრდის სიძლიერე	-
OIV502	ერთი მტკვანის წონა	(3) მცირე
OIV503	ერთი მარცვლის წონა	(1) ძალიან მცირე
OIV504	მოსავალი მ ² -ზე	-
ყურძნის წვენი მახასიათებლები		
OIV505	შაქრების შემცველობა	(5) საშუალო
OIV506	საკურთხე მუცხიანობა	(7) მაღალი
OIV508	წვენი pH	(3) დაბალი
ქრატის მიმართ გამძლეობა		
OIV452	<i>Plasmopara</i> -ს მიმართ გამძლეობის ხარისხი	(5) საშუალო
OIV452-1	<i>Plasmopara</i> -ს მიმართ გამძლეობის ხარისხი (ფოთლის დისკოს ტესტი)	-



ბიოქიმიური მახასიათებლები

საერთო ანტოციანები	1549,56
პოლიფენოლები კანში	1001,05
პოლიფენოლები წიპწაში	94,49
საერთო პოლიფენოლები	1095,54

ფენოლოგია

OIV301	კვირტის გაშლის დრო	-
-	ყვავილობის დასაწყისი	-
OIV303	მარცვლის სიმწიფის დასაწყისი	-
-	მარცვლის სრული სიმწიფე	-

ღვინისა და ყურძნის დანასიათება

სადგინე დანიშნულების ჯიშის მ. რამიშვილის (Ампел. 1965) მისეღვით გამოყენებული იყო სუფრის ღვინოების დასაყენებლად. უკეთესი ხარისხის ღვინოები დგება სამეგრელოს მთიან ნაწილებში, სამხრეთის ფერდობებზე. ღვინო ხასიათდება ალკოჰოლის საკმაოდ შემცველობით, ჰარმონიულობით, სხალისითა და სასიამოვნო გემოთი.

პარტალა შავი



საბაზორტო ინფორმაცია

ნომერი კოლექციაში	GEO015-2-19B- 2008
შარცვლის ფერი	შავი
გამოყენება	სადგინე
ტაქსონომია	<i>Vitis vinifera</i> L.
წარმოშობის ქვეყანა	საქართველო
ნიმუშის შესაბამისობა აღწერილობასთან	

სინონიმები, სახელის მნიშვნელობა

არ არის ცნობილი

ისტორიული ფაქტები და გავრცელება

ვ. ლოლაძის (АММЕЛ. 1965) მისედეგით გვხვდება მცხეთის და კახის რაიონებში და თბილისის გარეუბნებში ცალკეული ძირების სახით. ვ. ლოლაძის (АММЕЛ. 1965), Е. Иванова (1976) და ნ. ცერცვაძის მისედეგით უნდა ჰქონდეს შეუბუესავი ფოთოლი. ჯიში არსებობს მხოლოდ კოლექციაში.

ძირითადი ამპელოგრაფიული მახასიათებლები

ახალგაზრდა კლორტი		
OIV001	ზრდის კონუსის გახსნილობა	(5) გახსნილი
OIV003	ზრდის კონუსზე გართხმული შებუსის ანტოციანური შეფერვა	(3) სუსტი
OIV004	ზრდის კონუსზე გართხმული შებუსის სისმარე	(5) საშუალო
კლორტი		
OIV006	დგომა (ანგეჟამდე)	(3) ნახევრად სწორმდგომა
OIV007	მუხლოშორისების შეფერვა ზურგის მხარეს	(2) მწვანე და წითელი
OIV008	მუხლოშორისების შეფერვა მუცლის მხარეს	(2) მწვანე და წითელი
OIV016	თანმიმდევრული პწკალების რაოდენობა	(1) ორი ან ნაკლები
ახალგაზრდა (მე-4) ფოთოლი		
OIV051	ფოთლის ზედა მხარის შეფერვილობა	(4) სბილენქისფერი-მწ-ითალო
OIV053	გართხმული შებუსის სისმარე ფოთლის ქვედა მხარეზე მთავარ ძარღვებს შორის	(7) ძლიერი
ზრდასრული ფოთოლი		
OIV067	ფირფიტის ფორმა	(2) სილისებური
OIV068	ნაკელების რაოდენობა	(4) შვიდი
OIV070	მთავარი ძარღვების ანტოციანური შეფერვილობა ფირფიტის ზედა მხარეზე	(3) პირველ განტოტვამდე
OIV072	ფირფიტის გოფორება	(5) საშუალო
OIV074	ფირფიტის პროფილი განე ჭრილში	(2) V-ფორმის
OIV075	ამბურილობები ფირფიტის ზედა მხარეზე	(7) ძლიერი
OIV076	კბილების ფორმა	(3) ორივე გვერდი ამოწეილი
OIV079	ყუნწის ამონაკვეთის გახსნილობა/ გადაფარვის ხარისხი	(7) გადაფარული
OIV080	ყუნწის ამონაკვეთის ფუძის ფორმა	(1) U-ფორმის
OIV081-1	დეზის არსებობა ფოთლის ყუნწის ამონაკვეთში	(1) არ არის
OIV081-2	ყუნწის ამონაკვეთის ძარღვებით შემოსაზღვრულობა	(2) მხოლოდ ერთ მხარეს
OIV083-2	კბილების არსებობა ფოთლის ზედა ამონაკვეთში	(1) არ არის
OIV084	გართხმული ბუსუსების სისმარე მთავარ ძარღვებს შორის ფირფიტის ქვედა მხარეზე	(7) ძლიერი
OIV087	სწორმდგომა ბუსუსების სისმარე მთავარ ძარღვზე ფირფიტის ქვედა მხარეზე	(1) არ არის ან ძალიან სუსტი

PARTALA SHAVI

OIV094	შედა გვერდითი ამონაკვეთების სიდრე	(3) სუსტი
ყვავილი		
OIV151	რეპროდუქტიული ორგანოები	(3) სრულად განვითარებული მტვრიანები და გინეციუმი
რქა		
OIV103	ძირითადი ფერი	(4) რუხი
OIV155	ბაზალური კვირტების (1-3) ფერტილობა	(5) საშუალო
მტკვანი		
OIV202	სიგრძე (ყუნწის გარეშე)	(5) საშუალო
OIV204	სიკუმსე	(3) თხელი
OIV206	ყუნწის სიგრძე	(3) მოკლე
OIV208	ფორმა	(1) ცილინდრული
OIV209	ფრთების რაოდენობა	(2) ერთი-ორი
მარცვალი		
OIV220	სიგრძე	(3) მოკლე
OIV221	სიგანე	(3) მცირე
OIV223	ფორმა	(2) სფერული
OIV225	კანის შეფერილობა	(6) მოღურჯო-შავი
OIV231	რბილობის ანტოციანური შეფერილობის ინტენსიობა	(1) არ არის ან ძალიან სუსტი
OIV235	რბილობის სიმკვრივე	(2) საშუალო
OIV236	განსაკუთრებული გემო	(1) არ არის
OIV241	წიპწების არსებობა	(3) სრულფასოვანი
პროდუქტულობის ელემენტები		
OIV351	ყლორტის ზრდის სიძლიერე	(5) საშუალო
OIV502	ერთი მტკვანის წონა	(1) ძალიან მცირე
OIV503	ერთი მარცვლის წონა	(3) მცირე
OIV504	მისაფალი მ ² -ზე	-
ყურძნის წვენის მახასიათებლები		
OIV505	შაქრების შემცველობა	(9) ძალიან მაღალი
OIV506	საერთო მკვანობა	(3) დაბალი
OIV508	წვენის pH	-
ქრაქის მიმართ გამძლეობა		
OIV452	<i>Plasmopara</i> -ს მიმართ გამძლეობის ხარისხი	(3) დაბალი
OIV452-1	<i>Plasmopara</i> -ს მიმართ გამძლეობის ხარისხი (ფოთლის დისკოს ტესტი)	(5) საშუალო

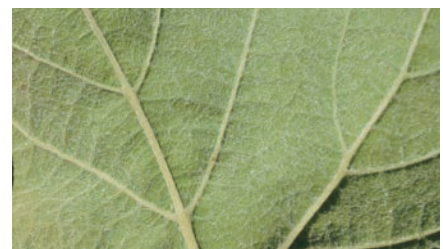

ბიოქიმიური მახასიათებლები

საერთო ანტოციანები	785,50
პოლიფენოლები კანში	1781,31
პოლიფენოლები წიპწაში	142,51
საერთო პოლიფენოლები	1923,83

ფენოლოგია

OIV301	კვირტის გაშლის დრო	22 აპრილი
-	ყვავილობის დასაწყისი	1-4 ივნისი
OIV303	მარცვლის სიმწიფის დასაწყისი	14 აგვისტო
-	მარცვლის სრული სიმწიფე	19-24 სექტემბერი

ღვინისა და ყურძნის დანამატები

საღვინე დანამატების ჯიშის.



საბასპორტო ინფორმაცია

ნომერი კოლექციაში	GEO015-1-21B- 2008
შარცვლის ფერი	შავი
გამოყენება	სადგინე
ტაქსონომია	<i>Vitis vinifera</i> L.
წარმოშობის ქვეყანა	საქართველო
ნიმუშის შესაბამისობა აღწერილობასთან	დასტურდება ამპელოგრაფიულად

სინონიმები, სახელის მნიშვნელობა

სიტერი, ბუღია (იმერეთი), აქლემისფალა (საინგილო), მუღრია (კახეთი).

ისტორიული ფაქტები და გავრცელება

დ. ტაბიძის (AMPEL. 1963) მხედვეთი ერთეული ძირების სახით გავრცელებული ყოფილა თელავის, გურჯაანის, სიღნაღის, საჩხერისა და ზესტაფონის რაიონებში. ჯიში არსებობს მხოლოდ კოლექციებში.

ძირითადი ამპელოგრაფიული მახასიათებლები

ახალგაზრდა ყლორტი		
OIV001	ზრდის კონუსის გახსნილობა	(5) გახსნილი
OIV003	ზრდის კონუსზე გართხმული შებუსვის ანტიციანიური შეფერვა	(1) არ არის ან ძალიან სუსტი
OIV004	ზრდის კონუსზე გართხმული შებუსვის სისწილე	(7) ძლიერი
ყლორტი		
OIV006	დგომა (ახვევამდე)	(3) ნახევრად სწორმდგომა
OIV007	მუხლოშორისების შეფერვა ზურგის მხარეს	(2) მწვანე და წითელი
OIV008	მუხლოშორისების შეფერვა მუცლის მხარეს	(2) მწვანე და წითელი
OIV016	თანმიმდევრული პუკალების რაოდენობა	(1) ორი ან ნაკლები
ახალგაზრდა (მე-4) ფოთილი		
OIV051	ფოთლის ზედა მხარის შეფერვილობა	(2) ყვითელი
OIV053	გართხმული შებუსვის სისწილე ფოთლის ქვედა მხარეზე მთავარ ძარღვებს შორის	(7) ძლიერი
ზრდასრული ფოთილი		
OIV067	ფირფიტის ფორმა	(2) სილისებური
OIV068	ნაკვეთების რაოდენობა	(5) შვიდზე მეტი
OIV070	მთავარი ძარღვების ანტიციანიური შეფერვილობა ფირფიტის ზედა მხარეზე	(3) პირველ განტოტვამდე
OIV072	ფირფიტის გოფირება	(5) საშუალო
OIV074	ფირფიტის პროფილი განივ ქრთში	-
OIV075	ამიბერილობები ფირფიტის ზედა მხარეზე	(5) საშუალო
OIV076	კბილების ფორმა	(2) ორივე გვერდი სწორი
OIV079	ყუნწის ამონაკვეთის გახსნილობა/ გადაფარვის ხარისხი	(3) ღია
OIV080	ყუნწის ამონაკვეთის ფუძის ფორმა	(2) {-ფორმის
OIV081-1	ღუწის არსებობა ფოთლის ყუნწის ამონაკვეთში	(9) არის
OIV081-2	ყუნწის ამონაკვეთის ძარღვებით შემოსაზღვრულობა	(1) არ არის
OIV083-2	კბილების არსებობა ფოთლის ზედა ამონაკვეთში	(9) არის
OIV084	გართხმული ბუსუსების სისწილე მთავარ ძარღვებს შორის ფირფიტის ქვედა მხარეზე	(7) ძლიერი
OIV087	სწორმდგომა ბუსუსების სისწილე მთავარ ძარღვზე ფირფიტის ქვედა მხარეზე	(1) არ არის ან ძალიან სუსტი
OIV094	ზედა გვერდითი ამონაკვეთების სიღრმე	(3) სუსტი

ყვავილი		
OIV151	რეპროდუქტიული ორგანოები	(3) სრულად განვითარებული მტვრიანები და გინეციუსი
რქა		
OIV103	ძირითადი ფერი	(4) რუხი
OIV155	ბაზალური კვირტების (1-3) ფერტილობა	(5) საშუალო
მტკვანი		
OIV202	სიგრძე (ყუნწის გარეშე)	(5) საშუალო
OIV204	სიკუმსე	(5) საშუალო
OIV206	ყუნწის სიგრძე	(5) საშუალო
OIV208	ფორმა	(1) ცილინდრული
OIV209	ფრთების რაოდენობა	(2) ერთი-ორი
მარცვალი		
OIV220	სიგრძე	(3) მოკლე
OIV221	სიგანე	(3) მცირე
OIV223	ფორმა	(2) სფერული
OIV225	კანის შეფერილობა	(6) მღვრჯო-შავი
OIV231	რბილობის ანტოციანური შეფერილობის ინტენსიობა	(1) არ არის ან ძალიან სუსტი
OIV235	რბილობის სიმკვრივე	(2) საშუალო
OIV236	განსაკუთრებული გემო	(1) არ არის
OIV241	წიპწების არსებობა	(3) სრულფასოვანი
პროდუქტულობის ელემენტები		
OIV351	ყლორტის ზრდის სიძლიერე	-
OIV502	ერთი მტკვანის წონა	(1) ძალიან მცირე
OIV503	ერთი მარცვლის წონა	(1) ძალიან მცირე
OIV504	მისაგალი მ ² -ზე	-
ყურძნის წვენი მახასიათებლები		
OIV505	შაქრების შემცველობა	(7) მაღალი
OIV506	საკრთო მჟავიანობა	(3) დაბალი
OIV508	წვენი pH	(3) დაბალი
ქრატის მიმართ გამძლეობა		
OIV452	<i>Plasmopara</i> -ს მიმართ გამძლეობის ხარისხი	(7) მაღალი
OIV452-1	<i>Plasmopara</i> -ს მიმართ გამძლეობის ხარისხი (ფოთლის დისკოს ტესტი)	(7) მაღალი



ბიოქიმიური მახასიათებლები

საკრთო ანტოციანები	412,62
პოლიფენოლები კანში	1200,98
პოლიფენოლები წიპწაში	32,50
საკრთო პოლიფენოლები	1233,49

ფენოლოგია

OIV301	კვირტის გაშლის დრო	9 მაისი
-	ყვავილობის დასაწყისი	1-9 ივნისი
OIV303	მარცვლის სიმწიფის დასაწყისი	19 აგვისტო
-	მარცვლის სრული სიმწიფე	24 სექტემბერი

ღვინისა და ყურძნის დანახაობა

საღვინე დანიშნულების ჯიშის დ. ტაბიძის (Ампиел. 1963) მხედვეთი განკუთვნილია სასუფრე ღვინოების დასაყენებლად სხვა ჯიშებთან ნარევის სახით, რადგან მონოჯიშური ღვინო არ ხასიათდება მაღალი გემური მახასიათებლებით. ვარგისია საგრუნდე ღვინოების დასამზადებლად.

რკომ შავი



საბასპორტო ინფორმაცია

ნომერი კოლექციაში	GEO015-3-18B- 2008
შარცვლის ფერი	შავი
გამოყენება	სასუფრე
ტაქსონომია	<i>Vitis vinifera</i> L. Proles Pontica Negr.
წარმოშობის ქვეყანა	საქართველო, იმერეთი
ნიმუშის შესაბამისობა აღწერილობასთან	დასტურდება ამპელოგრაფიულად

სინონიმები, სახელის მნიშვნელობა რკომ.

ისტორიული ფაქტები და გავრცელება

ვ. დემეტრაძისა და ფ. კვარაცხელიას (AMPEL. 1966) მისკდვით გავრცელებული ყოფილა წყიმ იმერეთისა და ქართლის დასავლეთ რაიონებში ერთეული ძირების სახით.

ჯიში არსებობს მხოლოდ კოლექციებში.

ძირითადი ამპელოგრაფიული მახასიათებლები

ახალგაზრდა ყლორტი		
OIV001	ზრდის კონუსის გახსნილობა	(5) გახსნილი
OIV003	ზრდის კონუსზე გართხმული შებუსვის ანტიციანური შეფერვა	(5) საშუალო
OIV004	ზრდის კონუსზე გართხმული შებუსვის სისშირე	(7) ძლიერი
ყლორტი		
OIV006	დგომა (ახგვეამდე)	(3) ნახევრად სწორმდგომა
OIV007	მუნღლოშორისების შეფერვა ზურგის მხარეს	(1) მწკანე
OIV008	მუნღლოშორისების შეფერვა მუცლის მხარეს	(2) მწკანე და წითელი
OIV016	თანმიმდევრული ბწკალების რაოდენობა	(1) ორი ან ნაკლები
ახალგაზრდა (მე-4) ფოთოლი		
OIV051	ფოთლის ზედა მხარის შეფერილობა	(1) მწკანე
OIV053	გართხმული შებუსვის სისშირე ფოთლის ქვედა მხარეზე მთავარ ძარღვებს შორის	(7) ძლიერი
ზრდასრული ფოთოლი		
OIV067	ფირფიტის ფორმა	(3) ხუთკუთხედი
OIV068	ნაკვეთების რაოდენობა	(3) ხუთი
OIV070	მთავარი ძარღვების ანტიციანური შეფერილობა ფირფიტის ზედა მხარეზე	(2) მხოლოდ ყუნწის წერტილში
OIV072	ფირფიტის გოფირება	(5) საშუალო
OIV074	ფირფიტის პროფილი განივ ჭრილში	-
OIV075	ამთბერილობები ფირფიტის ზედა მხარეზე	(5) საშუალო
OIV076	კბილების ფორმა	(2) ორივე გვერდი სწორი
OIV079	ყუნწის ამონაკვეთის გახსნილობა/ გადაფარვის ხარისხი	(3) ღია
OIV080	ყუნწის ამონაკვეთის ფუძის ფორმა	(2) {-ფორმის
OIV081-1	ღუწის არსებობა ფოთლის ყუნწის ამონაკვეთში	(1) არ არის
OIV081-2	ყუნწის ამონაკვეთის ძარღვებით შემოსაზღვრულობა	(1) არ არის
OIV083-2	კბილების არსებობა ფოთლის ზედა ამონაკვეთში	(1) არ არის
OIV084	გართხმული ბუსუსების სისშირე მთავარ ძარღვებს შორის ფირფიტის ქვედა მხარეზე	(5) საშუალო
OIV087	სწორმდგომა ბუსუსების სისშირე მთავარ ძარღვზე ფირფიტის ქვედა მხარეზე	(1) არ არის ან ძალიან ხუსტი
OIV094	ზედა გვერდითი ამონაკვეთების სიღრმე	(3) ხუსტი

ყვავილი		
OIV151	რეპროდუქტიული ორგანოები	(3) სრულად განვითარებული მტვრიანები და გინეცეუმი
რქა		
OIV103	ძირითადი ფერი	-
OIV155	ბაზალური კვირტების (1-3) ფერტილობა	-
მტკვანი		
OIV202	სიგრძე (ყუნწის გარეშე)	(7) გრძელი
OIV204	სიკუმსე	(5) საშუალო
OIV206	ყუნწის სიგრძე	(3) მოკლე
OIV208	ფორმა	(1,2) ცილინდრული, კონუსური
OIV209	ფრთხების რაოდენობა	(2) ერთი-ორი
მარცვლი		
OIV220	სიგრძე	-
OIV221	სიგანე	-
OIV223	ფორმა	(4) მოგრძო ელიფსური
OIV225	კანის შეფერილობა	(6) მღვრჯო-შაფი
OIV231	რბილობის ანტიციანური შეფერილობის ინტენსიობა	(1) არ არის ან ძალიან სუსტი
OIV235	რბილობის სიმკვრივე	(1) რბილი
OIV236	განსაკუთრებული გემო	(1) არ არის
OIV241	წიპვების არსებობა	(3) სრულფასოვანი
პროდუქტულობის ელემენტები		
OIV351	ყლორტის ზრდის სიძლიერე	-
OIV502	ერთი მტკვნის წონა	-
OIV503	ერთი მარცვლის წონა	-
OIV504	მისაგალი მ ² -ზე	-
ყურძნის წვენი მახასიათებლები		
OIV505	შაქრების შემცველობა	-
OIV506	საერთო მჟავიანობა	-
OIV508	წვენი pH	-
ქრავის მიმართ გამძლეობა		
OIV452	<i>Plasmopara</i> -ს მიმართ გამძლეობის ხარისხი	(3) დაბალი
OIV452-1	<i>Plasmopara</i> -ს მიმართ გამძლეობის ხარისხი (ფოთლის დისკოს ტესტი)	(5) საშუალო



ბიოქიმიური მახასიათებლები

- საერთო ანტიციანები -
- პოლიფენოლები კანში -
- პოლიფენოლები წიპვაში -
- საერთო პოლიფენოლები -

ფენოლოგია

OIV301	კვირტის გაშლის დრო	22 აპრილი
-	ყვავილობის დასაწყისი	11 ივნისი
OIV303	მარცვლის სიმწიფის დასაწყისი	22 აგვისტო
-	მარცვლის სრული სიმწიფე	26 სექტემბერი

ღვინისა და ყურძნის დახასიათება

საღვინე დანიშნულების ჯიშში, ვ. დემეტრაძისა და ფ. კვარაცხელიას (Ампел. 1966) მსხვედრით გამოიყენება ჯიშური ღვინოების დასაყენებლად. ასევე კუბაჯუბისათვის; სუფრის ღვინო მიიღება ღია - ვარდისფერი შეფერვის, თავისებური ართმატით, თხელი და ნაკლებქსტრატული. ზემო იმერეთის ღვინო შეიძლება გამოიყენებულ იქნეს საბრენდედ.

სამარხი

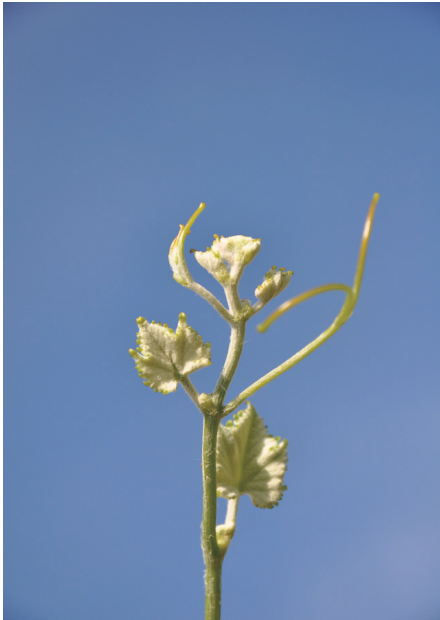

საბასპორტო ინფორმაცია

ნომერი კოდექსში	GEO015-2-31A- 2008
შარცვლის ფერი	თეთრი
გამოყენება	სადგინე
ტაქსონომია	<i>Vitis vinifera</i> L.
წარმოშობის ქვეყანა	საქართველო, გურია
ნიმუშის შესაბამისობა აღწერილობასთან	დასტურდება ამპელოგრაფიულად

სინონიმები, სახელის მნიშვნელობა

არ არის ცნობილი

ისტორიული ფაქტები და გავრცელება

მ. რამიშვილის (AMIEL, 1966) მხედვეთი გავრცელებული ყოფილა იზურგეთისა და ჩონატაურის რაიონებში.

ჯიში არსებობს მხოლოდ კოდექსებში.

ძირითადი ამპელოგრაფიული მახასიათებლები

ახალგაზრდა ყლორტი		
OIV001	ზრდის კონუსის გახსნილობა	(5) გახსნილი
OIV003	ზრდის კონუსზე გართხმული შებუსვის ანტიციანური შეფერივა	(1) არ არის ან ძალიან სუსტი
OIV004	ზრდის კონუსზე გართხმული შებუსვის სისწრაფე	(7) ძლიერი
ყლორტი		
OIV006	დგომა (ანგეჟამდე)	(5) ჰორიზონტალური
OIV007	მუხლოშორისების შეფერვა ზურგის მხარეს	(1) მწვანე
OIV008	მუხლოშორისების შეფერვა მუცლის მხარეს	(2) მწვანე და წითელი
OIV016	თანმიმდევრული პეკალების რაოდენობა	(1) ორი ან ნაკლები
ახალგაზრდა (მე-4) ფოთოლი		
OIV051	ფოთლის ზედა მხარის შეფერილობა	(1) მწვანე
OIV053	გართხმული შებუსვის სისწრაფე ფოთლის ქვედა მხარეზე მთავარ ძარღვებს შორის	(9) ძალიან ძლიერი
ზრდასრული ფოთოლი		
OIV067	ფორფიტის ფორმა	(3) ხუთკუთხედი
OIV068	ნაკვეთების რაოდენობა	(2) სამი
OIV070	მთავარი ძარღვების ანტიციანური შეფერილობა ფორფიტის ზედა მხარეზე	(2,3) მხოლოდ ყუნწის წერტილში, პირველ განტოტვამდე
OIV072	ფორფიტის გოფრირება	(5) საშუალო
OIV074	ფორფიტის პროფილი განივ ქრთში	
OIV075	ამობერილობები ფორფიტის ზედა მხარეზე	(7) საშუალო
OIV076	კბილების ფორმა	(3) ორივე გვერდი ამოწეული
OIV079	ყუნწის ამონაკვეთის გახსნილობა/ გადაფარვის ხარისხი	(5) დახურული
OIV080	ყუნწის ამონაკვეთის ფუძის ფორმა	(3) V-ფორმის
OIV081-1	დეწის არსებობა ფოთლის ყუნწის ამონაკვეთში	(1) არ არის
OIV081-2	ყუნწის ამონაკვეთის ძარღვებით შემოსაზღვრულობა	(1) არ არის
OIV083-2	კბილების არსებობა ფოთლის ზედა ამონაკვეთში	(9) არის
OIV084	გართხმული ბუსუსების სისწრაფე მთავარ ძარღვებს შორის ფორფიტის ქვედა მხარეზე	(9) ძალიან ძლიერი
OIV087	სწორმდგომი ბუსუსების სისწრაფე მთავარ ძარღვზე ფორფიტის ქვედა მხარეზე	(1) არ არის ან ძალიან სუსტი
OIV094	ზედა გვერდითი ამონაკვეთების სიღრმე	(1) არ არის ან ძალიან მცირე

ყვავილი		
OIV151	რეპროდუქტიული ორგანოები	(3) სრულად განვითარებული მტვრისებრი და განცეცხვი
რქა		
OIV103	ძირითადი ფერა	(4) რუხი
OIV155	ბაზალური კვირტების (1-3) ფერტილობა	-
მტკვანი		
OIV202	სიგრძე (ყუნწის გარეშე)	(5) საშუალო
OIV204	სიკუმსე	(3) თხელი
OIV206	ყუნწის სიგრძე	(3) მოკლე
OIV208	ფორმა	(1) ცილინდრული
OIV209	ფრთების რაოდენობა	(2) ერთი-ორი
მარცვალი		
OIV220	სიგრძე	(5) საშუალო
OIV221	სიგანე	(5) საშუალო
OIV223	ფორმა	(3) მოკლე კლიფსური
OIV225	კანის შეფერილობა	(1) მომწვანო-მოყვითალო
OIV231	რბილობის ანტოციანური შეფერილობის ინტენსიობა	(1) არ არის ან ძალიან სუსტი
OIV235	რბილობის სიმკვრივე	(3) მკვრივი
OIV236	განსაკუთრებული გემო	(1) არ არის
OIV241	წიპების არსებობა	(3) სრულფასოვანი
პროდუქტიულობის ელემენტები		
OIV351	ყლორტის ზრდის სიძლიერე	-
OIV502	ერთი მტკვანის წონა	(1) ძალიან მცირე
OIV503	ერთი მარცვლის წონა	(3) მცირე
OIV504	მოსავალი მ ² -ზე	-
ყურძნის წვენი მახასიათებლები		
OIV505	შაქრების შემცველობა	(9) ძალიან მაღალი
OIV506	საკრთო შეფერილობა	(7) მაღალი
OIV508	წვენი pH	(3) დაბალი
ჭრაქის მიმართ გამძლეობა		
OIV452	<i>Plasmopara</i> -ს მიმართ გამძლეობის ხარისხი	(3) დაბალი
OIV452-1	<i>Plasmopara</i> -ს მიმართ გამძლეობის ხარისხი (ფოთლის დისკოს ტესტი)	(5) საშუალო

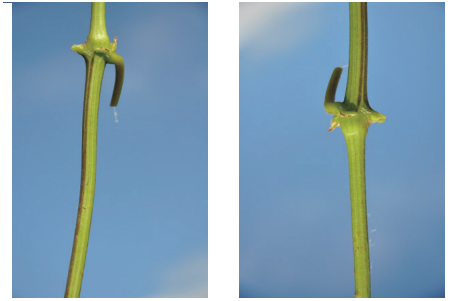

ბიოქიმიური მახასიათებლები

საერთო ანტოციანები	0
პოლიფენოლები კანში	640,11
პოლიფენოლები წიპაში	141,45
საერთო პოლიფენოლები	781,56

ფენოლოგია

OIV301	კვირტის გაშლის დრო	22 აპრილი
-	ყვავილობის დასაწყისი	10-15 ივნისი
OIV303	მარცვლის სიმწიფის დასაწყისი	25 აგვისტო-5 სექტემბერი
-	მარცვლის სრული სიმწიფე	26 სექტემბერი-3 ოქტომბერი

ღვინისა და ყურძნის დანასიათება

სადგინე დანიშნულების ჯიშის მ. რამიშვილი (Амтел, 1966) ახასიათებს ადგილობრივი მონძარების სადგინე ჯიშად და რეკომენდაციას უწევს გურიის რეგიონში გასაყრცელებლად.



საბასპორტო ინფორმაცია

ნომერი კოლექციაში	GEO015-1-10A- 2008
შარცვლის ფერი	თეთრი
გამოყენება	სადგინე
ტაქსონომია	<i>Vitis vinifera</i> L.
წარმოშობის ქვეყანა	საქართველო
ნიმუშის შესაბამისობა აღწერილობასთან	დასტურდება ამპელოგრაფიულად

სინონიმები, სახელის მნიშვნელობა
დედათ ყურძენი.

ისტორიული ფაქტები და გავრცელება

დ. ტაბიძის (АМТЕЛ. 1966) მისეღვით მინარეკების სახით გვხვდება სოფლებში ნაფარეული, ართანა, სანიორე (კახეთი). ჯიში არსებობს მხოლოდ კოლექციებში.

ძირითადი ამპელოგრაფიული მახასიათებლები

ახალგაზრდა ყლორტი		
OIV001	ზრდის კონუსის გახსნილობა	(5) გახსნილი
OIV003	ზრდის კონუსზე გართხმული შებუსვის ანტოციანური შეფერივა	(1) არ არის ან ძალიან სუსტი
OIV004	ზრდის კონუსზე გართხმული შებუსვის სისწილე	(5) საშუალო
ყლორტი		
OIV006	დგომა (ახგვეამდე)	(3) ნახევრად სწორმდგომა
OIV007	მუხლოშორისების შეფერვა ზურგის მხარეს	(2) მწვანე და წითელი
OIV008	მუხლოშორისების შეფერვა მუცლის მხარეს	(2) მწვანე და წითელი
OIV016	თანამდებარული პეკალების რაოდენობა	(1) ორი ან ნაკლები
ახალგაზრდა (მე-4) ფოთილი		
OIV051	ფოთლის ზედა მხარის შეფერილობა	(3) ბრინჯაოსფერი
OIV053	გართხმული შებუსვის სისწილე ფოთლის ქვედა მხარეზე მთავარ ძარღვებს შორის	(7) ძლიერი
ზრდასრული ფოთილი		
OIV067	ფორფიტის ფორმა	(2) სილიუბური
OIV068	ნაკვების რაოდენობა	(4) შვიდი
OIV070	მთავარი ძარღვების ანტოციანური შეფერილობა ფორფიტის ზედა მხარეზე	(2) მხოლოდ ყუნწის წერტილში
OIV072	ფორფიტის გოფირება	(3) სუსტი
OIV074	ფორფიტის პროფილი განივ ქრისტი	(2) V-ფორმის
OIV075	ამობერილობები ფორფიტის ზედა მხარეზე	(3) სუსტი
OIV076	კბილების ფორმა	(2) ორივე გვერდი სწორი
OIV079	ყუნწის ამონაკვეთის გახსნილობა/ გადაფარვის ხარისხი	(3) ღია
OIV080	ყუნწის ამონაკვეთის ფუძის ფორმა	(3) V-ფორმის
OIV081-1	ღუზის არსებობა ფოთლის ყუნწის ამონაკვეთში	(1) არ არის
OIV081-2	ყუნწის ამონაკვეთის ძარღვებით შემოსაზღვრულობა	(1) არ არის
OIV083-2	კბილების არსებობა ფოთლის ზედა ამონაკვეთში	(9) არის
OIV084	გართხმული ბუსუსების სისწილე მთავარ ძარღვებს შორის ფორფიტის ქვედა მხარეზე	(5) საშუალო
OIV087	სწორმდგომა ბუსუსების სისწილე მთავარ ძარღვზე ფორფიტის ქვედა მხარეზე	(1) არ არის ან ძალიან სუსტი
OIV094	ზედა გვერდითი ამონაკვეთების სიღრმე	(7) ღრმა

ყვავილი		
OIV151	რეპროდუქტიული ორგანოები	(4) გადასრილი მტვრიანები და სრულად განვითარებული განცვივები
რქა		
OIV103	ძირითადი ფერა	(4) რუხი
OIV155	ბაზალური კვირტების (1-3) ფერტილობა	(1) ძალიან დაბალი
მტკვანი		
OIV202	სიგრძე (ყუნწის გარეშე)	(5) საშუალო
OIV204	სიკუმსე	(3) თხელი
OIV206	ყუნწის სიგრძე	(3) მოკლე
OIV208	ფორმა	(2) კონუსური
OIV209	ფრთხების რაოდენობა	(2) ერთი-ორი
მარცვლი		
OIV220	სიგრძე	(3) მოკლე
OIV221	სიგანე	(3) მცირე
OIV223	ფორმა	(2) სფერული
OIV225	კანის შეფერილობა	(1) მომწვანო-მოყვითალო
OIV231	რბილობის ანტოციანური შეფერილობის ინტენსიობა	(1) არ არის ან ძალიან სუსტი
OIV235	რბილობის სიმკვრივე	(2) საშუალო
OIV236	განსაკუთრებული გემო	(1) არ არის
OIV241	წიპვების არსებობა	(3) სრულფასოვანი
პროდუქტულობის ელემენტები		
OIV351	ყლორტის ზრდის სიძლიერე	(5) საშუალო
OIV502	ერთი მტკვანის წონა	(3) მცირე
OIV503	ერთი მარცვლის წონა	(3) მცირე
OIV504	მოსავალი მ ² -ზე	-
ყურძნის წველის მახასიათებლები		
OIV505	შაქრების შემცველობა	(9) ძალიან მაღალი
OIV506	საკურთხე მუდგობა	(3) დაბალი
OIV508	წველის pH	-
ჭრაქის მიმართ გამძლეობა		
OIV452	<i>Plasmopara</i> -ს მიმართ გამძლეობის ხარისხი	(3) დაბალი
OIV452-1	<i>Plasmopara</i> -ს მიმართ გამძლეობის ხარისხი (ფოთლის დისკოს ტესტი)	(7) მაღალი

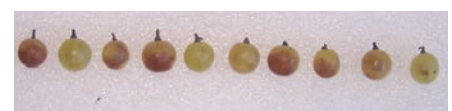

ბიოქიმიური მახასიათებლები

საერთო ანტოციანები	0
პოლიფენოლები კანში	1129,88
პოლიფენოლები წიპვაში	94,96
საერთო პოლიფენოლები	1224,84

ფენოლოგია

OIV301	კვირტის გაშლის დრო	22 აპრილი
-	ყვავილობის დასაწყისი	12 ივნისი
OIV303	მარცვლის სიმწიფის დასაწყისი	25 აგვისტო
-	მარცვლის სრული სიმწიფე	30 სექტემბერი

ღვინისა და ყურძნის დანახაობა

საღვინე დანიშნულების ჯიშის დ. ტაბიძის (Амел. 1966) მხედვეთი ძირითადად გამოიყენება მშრალი სუფრის ღვინოების დასამზადებლად, ხშირად მწვანე კანურთან და რქაწითელთან ერთად. ჯიშურ ღვინოს იშვიათად აყენებენ.

საფერავი



საბაზორტო ინფორმაცია

ნომერი კოდექსში	GEO015-1-19A-2008
შარცვლის ფერი	შავი
გამოყენება	სადგინე
ტაქსონომია	<i>Vitis vinifera</i> L.
წარმოშობის ქვეყანა	საქართველო, კახეთი
ნიმუშის შესაბამისობა აღწერილობასთან	დასტურდება ამპელოგრაფიულად

სინონიმები, სახელის მნიშვნელობა

არ არის ცნობილი

ისტორიული ფაქტები და გაგრძელება

ფართოდ გაგრძელებული ჯიში საქართველოში და მის ფარგლებს გარეთ - უმეტესად აღმოსავლეთ ევროპის, კავკასიისა და შუა აზიის ქვეყნებში. შეტანილია საქართველოში რეკომენდირებული ჯიშების სტანდარტულ სორტმენტში.

ძირითადი ამპელოგრაფიული მახასიათებლები

ახალგაზრდა კლორტი		
OIV001	ზრდის კონუსის გახსნილობა	(5) გახსნილი
OIV003	ზრდის კონუსზე გართხმული შეხუსვის ანტოციანური შეფერვა	(7) ძლიერი
OIV004	ზრდის კონუსზე გართხმული შეხუსვის სისწორე	(7) ძლიერი
კლორტი		
OIV006	დგომა (ახგვეამდე)	(5) ჰორიზონტალური
OIV007	მუხლთშორისების შეფერვა ზურგის მხარეს	(1) მწკანე
OIV008	მუხლთშორისების შეფერვა მუცლის მხარეს	(1) მწკანე
OIV016	თანმიმდევრული მწკანეების რაოდენობა	(1) ორი ან ნაკლები
ახალგაზრდა (მე-4) ფოთოლი		
OIV051	ფოთლის ზედა მხარის შეფერილობა	(2) ყვითელი
OIV053	გართხმული შეხუსვის სისწორე ფოთლის ქვედა მხარეზე მთავარ ძარღვებს შორის	(5) საშუალო
ზრდასრული ფოთოლი		
OIV067	ფირფიტის ფორმა	(2) სილისებური
OIV068	ნაკვეთების რაოდენობა	(3) ხუთი
OIV070	მთავარი ძარღვების ანტოციანური შეფერილობა ფირფიტის ზედა მხარეზე	(2) მხოლოდ ყუნწის ქვეტალში
OIV072	ფირფიტის გოფირება	(3) სუსტი
OIV074	ფირფიტის ბოლოვანი განივ ჭრილში	-
OIV075	ამბეკრებლობა ფირფიტის ზედა მხარეზე	(3) სუსტი
OIV076	კბილების ფორმა	(3) ორივე გვერდი ამოხეული
OIV079	ყუნწის ამონაკვეთის გახსნილობა/ გადაფარვის ხარისხი	(3) ღია
OIV080	ყუნწის ამონაკვეთის ფუძის ფორმა	(3) V-ფორმის
OIV081-1	ღეზის არსებობა ფოთლის ყუნწის ამონაკვეთში	(1) არის
OIV081-2	ყუნწის ამონაკვეთის ძარღვებით შემოსაზღვრულობა	(1) არ არის
OIV083-2	კბილების არსებობა ფოთლის ზედა ამონაკვეთში	(9) არის
OIV084	გართხმული ბუსუსების სისწორე მთავარ ძარღვებს შორის ფირფიტის ქვედა მხარეზე	(5) საშუალო
OIV087	სწორმდგომი ბუსუსების სისწორე მთავარ ძარღვზე ფირფიტის ქვედა მხარეზე	(1) არ არის ან ძალიან სუსტი
OIV094	ზედა გვერდითი ამონაკვეთების სიღრმე	-

ყვავილი		
OIV151	რეპროდუქტიული ორგანოები	(3) სრულად განვითარებული მტვრიანები და განეცდები
რქა		
OIV103	ძირითადი ფერა	(4) რუხი
OIV155	ბაზალური კვირტების (1-3) ფერტილობა	(5) საშუალო
მტკვანი		
OIV202	სიგრძე (ყუნწის გარეშე)	(3) მოკლე
OIV204	სიკუმსე	(3) თხელი
OIV206	ყუნწის სიგრძე	(3) მოკლე
OIV208	ფორმა	(2) კონუსური
OIV209	ფრთხების რაოდენობა	(3) სამი-თხუთხი
მარცვალი		
OIV220	სიგრძე	(5) საშუალო
OIV221	სიგანე	(3) მცირე
OIV223	ფორმა	(3) მოკლე ელიფსური
OIV225	კანის შეფერილობა	(6) მღვრული შავი
OIV231	რბილობის ანტოციანური შეფერილობის ინტენსიობა	(5) საშუალო
OIV235	რბილობის სიმკვრივე	(1) რბილი
OIV236	განსაკუთრებული გემო	(1) არ არის
OIV241	წიპვების არსებობა	(3) სრულფასოვანი
პროდუქტულობის ელემენტები		
OIV351	ყლორტის ზრდის სიძლიერე	-
OIV502	ერთი მტკვანის წონა	(1) ძალიან მცირე
OIV503	ერთი მარცვლის წონა	(1) ძალიან მცირე
OIV504	მოსავალი მ ² -ზე	-
ყურძნის წველის მახასიათებლები		
OIV505	შაქრების შემცველობა	(7) მაღალი
OIV506	საკრთო მუგვიანობა	(5) საშუალო
OIV508	წველის pH	(3) დაბალი
ჭრატის მიმართ გამძლეობა		
OIV452	<i>Plasmopara</i> -ს მიმართ გამძლეობის ხარისხი	-
OIV452-1	<i>Plasmopara</i> -ს მიმართ გამძლეობის ხარისხი (ფოთლის დისკოს ტესტი)	(7) მაღალი



ბიოქიმიური მახასიათებლები

საერთო ანტოციანები	1740,89
პოლიფენოლები კანში	2921,70
პოლიფენოლები წიპვაში	86,18
საერთო პოლიფენოლები	3007,88

ფენოლოგია

OIV301	კვირტის გაშლის დრო	22 აპრილი
-	ყვავილობის დასაწყისი	12-16 ივნისი
OIV303	მარცვლის სიმწიფის დასაწყისი	14-22 აგვისტო
-	მარცვლის სრული სიმწიფე	19-26 სექტემბერი

ღვინისა და ყურძნის დახასიათება

სადგინე დანიშნულების ჯიშში. ქართული გენოფონდის ერთ-ერთი საუკეთესო წარმომადგენელი. გამოიყენება სუფრის მაღალხარისხიანი მშრალი და ბუნებრივად ნახევრადტკბილი ღვინოების დასამზადებლად. შედის ადგილწარმოშობის დასახელებისა და მონოჯიშური ღვინოების შემადგენლობაში.

საფერავი ატენის



საბასპორტო ინფორმაცია

ნომერი კოლექციაში	GEO015-2-15B- 2008
მარცვლის ფერი	შავი
გამოყენება	სადგინე
ტაქსონომია	<i>Vitis vinifera</i> L.
წარმოშობის ქვეყანა	საქართველო
ნიმუშის შესაბამისობა აღწერილობასთან	

სინონიმები, სახელის მნიშვნელობა

არ არის ცნობილი

ისტორიული ფაქტები და გავრცელება

ვ. ლოლაძის (АМПЕЛ. 1966) მსჯელობით გვხვდება შიდა ქართლის (გორი, კასპი, ქარელის) რაიონებში. Т. Катарьян (1962), ვ. ლოლაძის (АМПЕЛ. 1966), Е. Иваннова (1976), ნ. ცერცვაძის (1987) უნდა იყოს იყოს პერმაფროდიტი. ჯიში არსებობს მხოლოდ კოლექციებში.

ძირითადი ამპელოგრაფიული მახასიათებლები

ანაღვანაზრდა ყლორტი		
OIV001	ზრდის კონუსის გაცხელობა	(5) გაცხელობა
OIV003	ზრდის კონუსზე გართონული შებუსვის ანტოციანური შეფერვა	(3) სუსტი
OIV004	ზრდის კონუსზე გართონული შებუსვის სისწორე	(7) ძლიერი
ყლორტი		
OIV006	დგომა (ანეკვამდე)	(3) ნახევრად სწორმდგომი
OIV007	მუხლთშორისების შეფერვა ზურგის მხარეს	(1) მწკანე
OIV008	მუხლთშორისების შეფერვა მუცლის მხარეს	(2) მწკანე და წითელი
OIV016	თანმიმდევრული პეკალების რაოდენობა	(1) ორი ან ნაკლები
ანაღვანაზრდა (მე-4) ფოთლი		
OIV051	ფოთლის ზედა მხარის შეფერვა	(3) ბრინჯაოსფერი
OIV053	გართონული შებუსვის სისწორე ფოთლის ქვედა მხარეზე მთავარ ძარღვებს შორის	(7) ძლიერი
ზრდასრული ფოთლი		
OIV067	ფორფიტის ფორმა	(3) ხუთკუთხედი
OIV068	ნაკვების რაოდენობა	(3) ხუთი
OIV070	მთავარი ძარღვების ანტოციანური შეფერვა ფორფიტის ზედა მხარეზე	(3) პირველ განტოტვამდე
OIV072	ფორფიტის გოფირება	(3) სუსტი
OIV074	ფორფიტის პროფილი განივ ჭრილში	-
OIV075	ამობერილობები ფორფიტის ზედა მხარეზე	(3) სუსტი
OIV076	კბილების ფორმა	(2) ორივე გვერდი სწორი
OIV079	ყუნწის ამონაკვეთის გაცხელობა/ გადაფარვის ხარისხი	(5) დახურული
OIV080	ყუნწის ამონაკვეთის ფუძის ფორმა	(3) V-ფორმის
OIV081-1	დეზის არსებობა ფოთლის ყუნწის ამონაკვეთში	(9) არის
OIV081-2	ყუნწის ამონაკვეთის ძარღვებით შემოსაზღვრულობა	(1) არ არის
OIV083-2	კბილების არსებობა ფოთლის ზედა ამონაკვეთში	(1) არ არის
OIV084	გართონული ბუსუსების სისწორე მთავარ ძარღვებს შორის ფორფიტის ქვედა მხარეზე	(3) სუსტი
OIV087	სწორმდგომი ბუსუსების სისწორე მთავარ ძარღვზე ფორფიტის ქვედა მხარეზე	(1) არ არის ან ძალიან სუსტი

SAPERAVI ATENIS

OIV094	ზედა გვერდითი ამონაკვეთების სიღრმე	(3) სუსტი
ყვავილი		
OIV151	რეპროდუქტიული ორგანოები	(4) გადახრილი მტვრიანუბი და სრულად განვითარებული გინეცეუმი
რქა		
OIV103	ძირითადი ფერი	(2) მოყვავიფრო
OIV155	ბაზალური კვირტების (1-3) ფერტილობა	-
მტკვანი		
OIV202	სიგრძე (ყუნწის გარეშე)	(5) საშუალო
OIV204	სიკუმსე	(5) საშუალო
OIV206	ყუნწის სიგრძე	(5) საშუალო
OIV208	ფორმა	(2) კონუსური
OIV209	ფრთების რაოდენობა	(2) ერთი-ორი
მარცვალი		
OIV220	სიგრძე	(5) საშუალო
OIV221	სიგანე	(5) საშუალო
OIV223	ფორმა	(4) მოგრძო-კლიფსური
OIV225	კანის შეფერილობა	(6) მიღურჯო-შავი
OIV231	რბილობის ანტიციანური შეფერილობის ინტენსიობა	(1) არ არის ან ძალიან სუსტი
OIV235	რბილობის სიმკვრივე	(2) საშუალო
OIV236	განსაკუთრებული გემო	(1) არ არის
OIV241	წიპწების არსებობა	(3) სრულფასოვანი
პროდუქტიულობის ელემენტები		
OIV351	ყლორტის ზრდის სიძლიერე	-
OIV502	ერთი მტკვანის წონა	(3) მცირე
OIV503	ერთი მარცვლის წონა	(3) მცირე
OIV504	მოსავალი მ ² -ზე	-
ყურძნის წვენი მახასიათებლები		
OIV505	შაქრების შემცველობა	(5) საშუალო
OIV506	ხაერთი მჟავიანობა	(3) დაბალი
OIV508	წვენი pH	(5) საშუალო
ქრაქის მიმართ გამძლეობა		
OIV452	<i>Plasmopara</i> -ს მიმართ გამძლეობის ხარისხი	(3) დაბალი
OIV452-1	<i>Plasmopara</i> -ს მიმართ გამძლეობის ხარისხი (ფოთლის დისკოს ტესტი)	(1) ძალიან დაბალი



ბიოქიმიური მახასიათებლები

საერთო ანტიციანუბი	718,00
პოლიფენოლები კანში	1598,03
პოლიფენოლები წიპწაში	46,73
საერთო პოლიფენოლები	1644,75

ფენოლოგია

OIV301	კვირტის გაშლის დრო	2 მაისი
-	ყვავილობის დასაწყისი	13 ივნისი
OIV303	მარცვლის სიმწიფის დასაწყისი	29 აგვისტო
-	მარცვლის სრული სიმწიფე	30 სექტემბერი

ღვინისა და ყურძნის დანახაობა

სადგინე დანიშნულებების ჯიში.

საფერავი ბუდეშური სეზონი



საბასპორტო ინფორმაცია	
ნომერი კოლექციაში	GEO015-1-20A- 2008
შარცვლის ფერი	შავი
გამოყენება	სადგინე
ტაქსონომია	<i>Vitis vinifera</i> L.
წარმოშობის ქვეყანა	საქართველო, კახეთი
ნიმუშის შესაბამისობა აღწერილობასთან	დასტურდება ამპელოგრაფიულად

სინონიმები, სახელის მნიშვნელობა
 საფერავი ბუდეშური, გრძელმარცვალა.

ისტორიული ფაქტები და გავრცელება
 დ. ტაბიძის (1970) მხედვეთ ეს ჯიში არის საფერავის ვარიანტი. ამ უკანასკნელისაგან განსხვავდება მარცვლის უფრო წაგრძელებული ფორმით, ადრეული სიმწიფით, მისაგლის კარგი ხარისხით. გავრცელებული ყოფილა საგარეჯოსა და გურჯაანის რაიონში. ჯიში არსებობს მხოლოდ კოლექციებში.

ძირითადი ამპელოგრაფიული მახასიათებლები



ახალგაზრდა ყლორტი		
OIV001	ზრდის კონუსის გახსნილობა	(5) გახსნილი
OIV003	ზრდის კონუსზე გართხმული შებუსვის ანტოციანური შეფერივა	(3) სუსტი
OIV004	ზრდის კონუსზე გართხმული შებუსვის სისწორე	(3) სუსტი
ყლორტი		
OIV006	ღვთა (ახვევამდე)	(3) ნახევრად სწომდგომი
OIV007	მუხლოშორისების შეფერვა ზურგის მხარეს	(1) მწკანე
OIV008	მუხლოშორისების შეფერვა მუცლის მხარეს	(2) მწკანე და წითელი
OIV016	თანამდებრული პწკალების რაოდენობა	(1) ორი ან ნაკლები
ახალგაზრდა (მე-4) ფოთილი		
OIV051	ფოთლის ზედა მხარის შეფერილობა	(3) ბრინჯაოსფერი
OIV053	გართხმული შებუსვის სისწორე ფოთლის ქვედა მხარეზე მთავარ ძარღვებს შორის	(7) ძლიერი
ზრდასრული ფოთილი		
OIV067	ფირფიტის ფორმა	(2) სოლისებური
OIV068	ნაკვთების რაოდენობა	(3) ხუთი
OIV070	მთავარი ძარღვების ანტოციანური შეფერილობა ფირფიტის ზედა მხარეზე	(1) არ არის ან ძალიან სუსტი
OIV072	ფირფიტის გოფირება	(1) არ არის ან ძალიან სუსტი
OIV074	ფირფიტის პროფილი განივ ქრისში	(5) ტალღოვანი
OIV075	ამობერილობები ფირფიტის ზედა მხარეზე	(3) სუსტი
OIV076	კბილების ფორმა	(3) ორივე გვერდი ამონეკი-ილი
OIV079	ყუნწის ამონაკვეთის გახსნილობა/ გადაფარვის ხარისხი	(5) დახურული
OIV080	ყუნწის ამონაკვეთის ფუძის ფორმა	(1) U-ფორმის
OIV081-1	ღეზის არსებობა ფოთლის ყუნწის ამონაკვეთში	(1) არ არის
OIV081-2	ყუნწის ამონაკვეთის ძარღვებით შემოსაზღვრულობა	(1) არ არის
OIV083-2	კბილების არსებობა ფოთლის ზედა ამონაკვეთში	(1) არ არის
OIV084	გართხმული ბუსუსების სისწორე მთავარ ძარღვებს შორის ფირფიტის ქვედა მხარეზე	(5) საშუალო
OIV087	სწორმდგომი ბუსუსების სისწორე მთავარ ძარღვზე ფირფიტის ქვედა მხარეზე	(1) არ არის ან ძალიან სუსტი
OIV094	ზედა გვერდითი ამონაკვეთების სიღრმე	(3) სუსტი



SAPERAVI BUDESHURISEBURI

ყვავილი		
OIV151	რეპროდუქტიული ორგანოები	(3) სრულად განვითარებული მტვრიანები და განუცოეში
რქა		
OIV103	ძირითადი ფერა	(4) რუხი
OIV155	ბაზალური კვირტების (1-3) ფერტილობა	(5) საშუალო
მტკვანი		
OIV202	სიგრძე (ყუნწის გარეშე)	(5) საშუალო
OIV204	სიკუმსე	(3) თხელი
OIV206	ყუნწის სიგრძე	(3) მოკლე
OIV208	ფორმა	(2) კონუსური
OIV209	ფრთების რაოდენობა	(3) სამი-თხუთი
მარცვალი		
OIV220	სიგრძე	(3) მოკლე
OIV221	სიგანე	(3) მცირე
OIV223	ფორმა	(4) მოგრძო-ელისური
OIV225	კანის შეფერილობა	(6) მღვრუჯო-შავი
OIV231	რბილობის ანტოციანური შეფერილობის ინტენსიობა	(5) საშუალო
OIV235	რბილობის სიმკვრივე	(2) საშუალო
OIV236	განსაკუთრებული გემო	(1) არ არის
OIV241	წიპვების არსებობა	(3) სრულფასოვანი
პროდუქტულობის ელემენტები		
OIV351	ყლორტის ზრდის სიძლიერე	(5) საშუალო
OIV502	ერთი მტკვანის წონა	(3) მცირე
OIV503	ერთი მარცვლის წონა	(3) მცირე
OIV504	მისაჯალი მ ² -ზე	-
ყურძნის წველის მახასიათებლები		
OIV505	შაქრების შემცველობა	(9) ძალიან მაღალი
OIV506	საკრთო შეფერილობა	(3) დაბალი
OIV508	წველის pH	(7) მაღალი
ჭრაქის მიმართ გამძლეობა		
OIV452	<i>Plasmopara</i> -ს მიმართ გამძლეობის ხარისხი	(7) მაღალი
OIV452-1	<i>Plasmopara</i> -ს მიმართ გამძლეობის ხარისხი (ფოთლის დისკოს ტესტი)	(5) საშუალო



ბიოქიმიური მახასიათებლები

საერთო ანტოციანები	2326,84
პოლიფენოლები კანში	2427,18
პოლიფენოლები წიპწაში	135,95
საერთო პოლიფენოლები	2583,13

ფენოლოგია

OIV301	კვირტის გაშლის დრო	22 აპრილი
-	ყვავილობის დასაწყისი	10-14 ივნისი
OIV303	მარცვლის სიმწიფის დასაწყისი	14 აგვისტო
-	მარცვლის სრული სიმწიფე	19 სექტემბერი

ღვინისა და ყურძნის დანასიათება

სადგინე დანიშნულების ჯიშში.



საბაზორტო ინფორმაცია

ნომერი კოლექციაში	GEO015-2-36B- 2008
შარცვლის ფერი	შავი
გამოყენება	სადგინე
ტაქსონომია	<i>Vitis vinifera</i> L. Proles <i>pontica</i> Negr.
წარმოშობის ქვეყანა	საქართველო, აჭარა
ნიმუშის შესაბამისობა აღწერილობასთან	დასტურდება ამპელოგრაფიულად

სინონიმები, სახელის მნიშვნელობა

არ არის ცნობილი

ისტორიული ფაქტები და გავრცელება

მ. რამიშვილის (AMPEL. 1966) მსკდვით გავრცელებდა ხულოსა და ქედის რაიონის სოფლებში ერთეული მცენარეების სახით. ჯიში არსებობს მხოლოდ კოლექციებში.

ძირითადი ამპელოგრაფიული მახასიათებლები

ახალგაზრდა ყლორტი		
OIV001	ზრდის კონუსის გახსნილობა	(5) გახსნილი
OIV003	ზრდის კონუსზე გართხმული შებუსის ანტოციანური შეფერვა	(3) სუსტი
OIV004	ზრდის კონუსზე გართხმული შებუსის სისწილე	(7) ძლიერი
ყლორტი		
OIV006	დგომა (ახგვეამდე)	(5) ჰორიზონტალური
OIV007	მუხლთშორისების შეფერვა ზურგის მხარეს	(1) მწკანე
OIV008	მუხლთშორისების შეფერვა მუცლის მხარეს	(2) მწკანე და წითელი
OIV016	თანამდებრული მწკანეების რაოდენობა	(1) ორი ან ნაკლები
ახალგაზრდა (მე-4) ფოთლი		
OIV051	ფოთლის ზედა მხარის შეფერვლობა	(3) ბრინჯაოსფერი
OIV053	გართხმული შებუსის სისწილე ფოთლის ქვედა მხარეზე მთავარ ძარღვებს შორის	(7) ძლიერი
ზრდასრული ფოთლი		
OIV067	ფირფიტის ფორმა	(2) სილიებური
OIV068	ნაკვეთების რაოდენობა	(3) ხუთი
OIV070	მთავარი ძარღვების ანტოციანური შეფერვლობა ფირფიტის ზედა მხარეზე	(1) არ არის ან ძალიან სუსტი
OIV072	ფირფიტის ვიწრობა	(3) სუსტი
OIV074	ფირფიტის პროფილი განივ ჭრილში	
OIV075	ამობერილობები ფირფიტის ზედა მხარეზე	(5) საშუალო
OIV076	კბილების ფორმა	(2) ორივე გვერდი სწორი
OIV079	ყუნწის ამონაკვეთის გახსნილობა/ გადაფარვის ხარისხი	(3) ღია
OIV080	ყუნწის ამონაკვეთის ფუძის ფორმა	(1) U-ფორმის
OIV081-1	ღეზის არსებობა ფოთლის ყუნწის ამონაკვეთში	(9) არის
OIV081-2	ყუნწის ამონაკვეთის ძარღვებით შემოსაზღვრულობა	(1) არ არის
OIV083-2	კბილების არსებობა ფოთლის ზედა ამონაკვეთში	(9) არის
OIV084	გართხმული ბუსუსების სისწილე მთავარ ძარღვებს შორის ფირფიტის ქვედა მხარეზე	(7) ძლიერი
OIV087	სწორმდგომი ბუსუსების სისწილე მთავარ ძარღვზე ფირფიტის ქვედა მხარეზე	(1) არ არის ან ძალიან სუსტი
OIV094	ზედა გვერდითი ამონაკვეთების სიღრმე	(3) სუსტი

ყვავილი		
OIV151	რეპროდუქტიული ორგანოები	(3) სრულად განვითარებული მტვრიანები და განეცდები
რქა		
OIV103	ძირითადი ფერა	(4) რუხი
OIV155	ბაზალური კვირტების (1-3) ფერტილობა	-
მტკვანი		
OIV202	სიგრძე (ყუნწის გარეშე)	(5) საშუალო
OIV204	სიკუმსე	(7) კუმსი
OIV206	ყუნწის სიგრძე	(3) მოკლე
OIV208	ფორმა	(1) ცილინდრული
OIV209	ფორმის რაოდენობა	(2) ერთი-ორი
მარცვლი		
OIV220	სიგრძე	(5) საშუალო
OIV221	სიგანე	(5) საშუალო
OIV223	ფორმა	(2) სფერული
OIV225	კანის შეფერილობა	(6) მღელურჯო-შავი
OIV231	რბილობის ანტიციანური შეფერილობის ინტენსიობა	(5) საშუალო
OIV235	რბილობის სიმკვრივე	(1) რბილი
OIV236	განსაკუთრებული გემო	(1) არ არის
OIV241	წიპვების არსებობა	(3) სრულფასოვანი
პროდუქტულობის ელემენტები		
OIV351	ყლორტის ზრდის სიძლიერე	-
OIV502	ერთი მტკვანის წონა	(3) საშუალო
OIV503	ერთი მარცვლის წონა	(3) საშუალო
OIV504	მისავალი მ ² -ზე	-
ყურძნის წველის მახასიათებლები		
OIV505	შაქრების შემცველობა	(5) საშუალო
OIV506	საერთო შუაგვანობა	(3) დაბალი
OIV508	წველის pH	(5) საშუალო
ჭრაქის მიმართ გამძლეობა		
OIV452	<i>Plasmopara</i> -ს მიმართ გამძლეობის ხარისხი	(7) მაღალი
OIV452-1	<i>Plasmopara</i> -ს მიმართ გამძლეობის ხარისხი (ფოთლის დისკოს ტესტი)	-



ბიოქიმიური მახასიათებლები

საერთო ანტიციანები	1040,54
პოლიფენოლები კანში	1206,28
პოლიფენოლები წიპწაში	26,79
საერთო პოლიფენოლები	1233,07

ფენოლოგია

OIV301	კვირტის გაშლის დრო	-
-	ყვავილობის დასაწყისი	-
OIV303	მარცვლის სიმწიფის დასაწყისი	-
-	მარცვლის სრული სიმწიფე	-

ღვინისა და ყურძნის დანასიათება

სადგინე დანიშნულების ჯიშის მ. რამიშვილის მიხედვით ღვინო დგება ღია წითელი ან ვარდისფერი. სუსტი არომატით, საკმაოდ პარმონიული, მაგრამ დაბალალკოჰოლური.

სირგულა



საბასპორტო ინფორმაცია

ნომერი კოდექსში	GEO015-1-05B- 2008
შარცვლის ფერი	თეთრი
გამოყენება	სადგინე
ტაქსონომია	<i>Vitis vinifera</i> L.
წარმოშობის ქვეყანა	საქართველო, კახეთი
ნიმუშის შესაბამისობა აღწერილობასთან	დასტურდება ამპელოგრაფიულად

სინონიმები, სახელის მნიშვნელობა

არ არის ცნობილი

ისტორიული ფაქტები და გავრცელება

დ. ტაბიძის (AMPEL. 1963) მსგავსებით გვხვდება გურჯაანის, სიღნაღისა და სამეგრელოს რაიონებში, სადაც იზრდება ერთეული ძირების სახით. ჯიში არსებობს მხოლოდ კოდექსებში.

ძირითადი ამპელოგრაფიული მახასიათებლები

ახალგაზრდა ყლორტი		
OIV001	ზრდის კონუსის გახსნილობა	(5) გახსნილი
OIV003	ზრდის კონუსზე გართხმული შებუსვის ანტიციანური შეფერივა	(3) სუსტი
OIV004	ზრდის კონუსზე გართხმული შებუსვის სისწილე	(5) საშუალო
ყლორტი		
OIV006	დგომა (ანგეჟამდე)	(3) ნახევრად სწორმდგომი
OIV007	მუხლოშორისების შეფერვა ზურგის მხარეს	(1) მწვანე
OIV008	მუხლოშორისების შეფერვა მუცლის მხარეს	(2) მწვანე და წითელი
OIV016	თანმიმდევრული ბუჩქების რაოდენობა	(1) ორი ან ნაკლები
ახალგაზრდა (მე-4) ფოთილი		
OIV051	ფოთლის ზედა მხარის შეფერილობა	(4) სპილენძისფერი-მოწითალო
OIV053	გართხმული შებუსვის სისწილე ფოთლის ქვედა მხარეზე მთავარ ძარღვებს შორის	(3) სუსტი
ზრდასრული ფოთილი		
OIV067	ფირფიტის ფორმა	(2) სილიკურთხე
OIV068	ნაკვეთების რაოდენობა	(3) ხუთი
OIV070	მთავარი ძარღვების ანტიციანური შეფერილობა ფირფიტის ზედა მხარეზე	(3) პირველ განტიტვაში
OIV072	ფირფიტის გოფირება	(3) სუსტი
OIV074	ფირფიტის პროფილი განივ ჭრილში	-
OIV075	ამობერილობები ფირფიტის ზედა მხარეზე	(3) სუსტი
OIV076	კბილების ფორმა	(5) საშუალო-ორი გვერდი სწორი და ორიგვერდი ამოწმების შორის
OIV079	ყუნწის ამონაკვეთის გახსნილობა/ გადაფარვის ხარისხი	(3) ღია
OIV080	ყუნწის ამონაკვეთის ფუძის ფორმა	(3) V-ფორმის
OIV081-1	ღეზის არსებობა ფოთლის ყუნწის ამონაკვეთში	(1) არ არის
OIV081-2	ყუნწის ამონაკვეთის ძარღვებით შემოსაზღვრულობა	(1) არ არის
OIV083-2	კბილების არსებობა ფოთლის ზედა ამონაკვეთში	(9) არის
OIV084	გართხმული ბუსუსების სისწილე მთავარ ძარღვებს შორის ფირფიტის ქვედა მხარეზე	(1) არ არის ან ძალიან სუსტი
OIV087	სწორმდგომი ბუსუსების სისწილე მთავარ ძარღვზე ფირფიტის ქვედა მხარეზე	(1) არ არის ან ძალიან სუსტი
OIV094	ზედა გვერდითი ამონაკვეთების სიღრმე	(5) საშუალო

ყვავილი		
OIV151	რებროდუქტიული ორგანიზები	(3) სრულად განვითარებული მტვრისებრი და ვინეცოუმი
რქა		
OIV103	ძირითადი ფურცელი	-
OIV155	ბაზალური კვირტების (1-3) ფერტილობა	-
მტკვანი		
OIV202	სიგრძე (ყუნწის გარეშე)	(3) მოკლე
OIV204	სიკუმსე	(9) ძალიან კუმსი
OIV206	ყუნწის სიგრძე	(3) მოკლე
OIV208	ფორმა	(1) ცლინდრული
OIV209	ფრთხების რაოდენობა	(2) ერთი-ორი
მარცვლი		
OIV220	სიგრძე	(5) საშუალო
OIV221	სიგანე	(5) საშუალო
OIV223	ფორმა	(3) მოკლე კლიფსური
OIV225	კანის შეფერილობა	(1) მომწვანო-მოყვითალო
OIV231	რბილობის ანტიციანური შეფერილობის ინტენსიობა	(1) არ არის ან ძალიან სუსტი
OIV235	რბილობის სიმკვრივე	(2) საშუალო
OIV236	განსაკუთრებული გემო	(1) არ არის
OIV241	წიპწების არსებობა	(3) სრულფასოვანი
პროდუქტულობის ელემენტები		
OIV351	ყლორტის ზრდის სიძლიერე	-
OIV502	ერთი მტკენის წონა	-
OIV503	ერთი მარცვლის წონა	-
OIV504	მოსავალი მ ² -ზე	-
ყურძნის წვენის მახასიათებლები		
OIV505	შაქრების შემცველობა	(7) მაღალი
OIV506	საერთო მჟავიანობა	(1) ძალიან დაბალი
OIV508	წვენის pH	(5) საშუალო
ქრაქის მიმართ გამძლეობა		
OIV452	<i>Plasmopara</i> -ს მიმართ გამძლეობის ხარისხი	(3) დაბალი
OIV452-1	<i>Plasmopara</i> -ს მიმართ გამძლეობის ხარისხი (ფოთლის დისკოს ტესტი)	(3) დაბალი



ბიოქიმიური მახასიათებლები

საერთო ანტიციანები	-
პოლიფენოლები კანში	-
პოლიფენოლები წიპწაში	-
საერთო პოლიფენოლები	-

ფენოლოგია

OIV301	კვირტის გაშლის დრო	22 აპრილი
-	ყვავილობის დასაწყისი	11 ივნისი
OIV303	მარცვლის სიმწიფის დასაწყისი	25 აგვისტო
-	მარცვლის სრული სიმწიფე	26 სექტემბერი

ღვინისა და ყურძნის დანასიათება

საღვინე დანიშნულების ჯიშის დ. ტაბიის (Ампел. 1963) მისედეგით ძირითადად მოინახრება სასუფრე ყურძნად.

სუფრის თათრი



საბაზბორტო ინფორმაცია

ნომერი კოდექსში	GEO015-1-08B- 2008
შარცვლის ფერი	თეთრი
გამოყენება	სასუფრე
ტაქსონომია	<i>Vitis vinifera</i> L.
წარმოშობის ქვეყანა	საქართველო
ნიმუშის შესაბამისობა აღწერილობასთან	დასტურდება ამპელოგრაფიულად

სინონიმები, სახელის მნიშვნელობა

არ არის ცნობილი

ისტორიული ფაქტები და გავრცელება

ნ. ქარუნნიშვილის (АММЕЛ. 1970) მსხვედრით აღვილობრივი ქართული ჯიშის არსებობის მხილობა კოდექსებში.

ძირითადი ამპელოგრაფიული მახასიათებლები

ახალგაზრდა ყლორტი		
OIV001	ზრდის კონუსის განხილვა	(5) განხილვა
OIV003	ზრდის კონუსზე გართხმული შებუსის ანტიციანური შეფერვა	(5) საშუალო
OIV004	ზრდის კონუსზე გართხმული შებუსის სისწორე	(3) სუსტი
ყლორტი		
OIV006	დგომა (ახვევამდე)	(3) ნახევრად სწორმდგომი
OIV007	მუხლთშორისების შეფერვა ზურგის მხარეს	(1) მწკანე
OIV008	მუხლთშორისების შეფერვა მუცლის მხარეს	(2) მწკანე და წითელი
OIV016	თანამდევრული მწკანეების რაოდენობა	(1) ორი ან ნაკლები
ახალგაზრდა (მე-4) ფოთლი		
OIV051	ფოთლის ზედა მხარის შეფერილობა	(4) სბილენისფერი-მწვითალი
OIV053	გართხმული შებუსის სისწორე ფოთლის ქვედა მხარეზე მთავარ ძარღვებს შორის	(3) სუსტი
ზრდასრული ფოთლი		
OIV067	ფორფიტის ფორმა	(2) სოლისებური
OIV068	ნაკვეთების რაოდენობა	(2,3) სამი, ხუთი
OIV070	მთავარი ძარღვების ანტიციანური შეფერილობა ფორფიტის ზედა მხარეზე	(3) პირველ განტოტვამდე
OIV072	ფორფიტის გოფირება	(3) სუსტი
OIV074	ფორფიტის პროფილი განივ ჭრილში	-
OIV075	ამობერილობები ფორფიტის ზედა მხარეზე	(3) სუსტი
OIV076	კბილების ფორმა	(5) საშუალო-ორივე გვერდი სწორი და გვერდი ამოწევილის შორის
OIV079	ყუნწის ამონაკვეთის განხილვა/ გადაფარვის ხარისხი	(3) ღია
OIV080	ყუნწის ამონაკვეთის ფუძის ფორმა	(3) V-ფორმის
OIV081-1	ღუნწის არსებობა ფოთლის ყუნწის ამონაკვეთში	(9) არის
OIV081-2	ყუნწის ამონაკვეთის ძარღვებით შემოსაზღვრულობა	(1) არ არის
OIV083-2	კბილების არსებობა ფოთლის ზედა ამონაკვეთში	(1) არ არის
OIV084	გართხმული ბუსუსების სისწორე მთავარ ძარღვებს შორის ფორფიტის ქვედა მხარეზე	(1) არ არის ან ძალიან სუსტი
OIV087	სწორმდგომი ბუსუსების სისწორე მთავარ ძარღვზე ფორფიტის ქვედა მხარეზე	(1) არ არის ან ძალიან სუსტი
OIV094	ზედა გვერდითი ამონაკვეთების სიღრმე	(3) სუსტი

ყვავილი		
OIV151	რეპროდუქტიული ორგანოები	(3) სრულად განვითარებული მტკნარი და გინეკიუმი
რქა		
OIV103	ძირითადი ფერი	-
OIV155	ბაზალური კვირტების (1-3) ფერტილობა	-
მტკვანი		
OIV202	სიგრძე (ყუნწის გარეშე)	(5) საშუალო
OIV204	სიკუმსე	(5) საშუალო
OIV206	ყუნწის სიგრძე	(3) მოკლე
OIV208	ფორმა	(1) ცილინდრული
OIV209	ფრთების რაოდენობა	(2) ერთი-ორი
მარცვალი		
OIV220	სიგრძე	(7) გრძელი
OIV221	სიგანე	(5) საშუალო
OIV223	ფორმა	(3) მოკლე კლიფსური
OIV225	კანის შეფერილობა	(1) მომწვანო მოყვითალო
OIV231	რბილობის ანტიციანური შეფერილობის ინტენსიობა	(1) არ არის ან ძალიან სუსტი
OIV235	რბილობის სიმკვრივე	(1) რბილი
OIV236	განსაკუთრებული გემო	(1) არ არის
OIV241	წიპწების არსებობა	(3) სრულფასოვანი
პროდუქტულობის ელემენტები		
OIV351	ყლორტის ზრდის სიძლიერე	-
OIV502	ერთი მტკვანის წონა	(3) მცირე
OIV503	ერთი მარცვლის წონა	(5) საშუალო
OIV504	მისაფალი მ ² -ზე	-
ყურძნის წვენის მახასიათებლები		
OIV505	შაქრების შემცველობა	(7) მაღალი
OIV506	საერთო მჟავიანობა	(1) ძალიან დაბალი
OIV508	წვენის pH	(7) მაღალი
ქრავის მიმართ გამძლეობა		
OIV452	<i>Plasmopara</i> -ს მიმართ გამძლეობის ხარისხი	(5) საშუალო
OIV452-1	<i>Plasmopara</i> -ს მიმართ გამძლეობის ხარისხი (ფოთლის დისკოს ტესტი)	(5) საშუალო

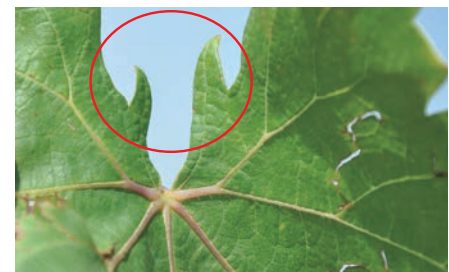

ბიოქიმიური მახასიათებლები

საერთო ანტიციანები	0
პოლიფენოლები კანში	631,35
პოლიფენოლები წიპწაში	22,57
საერთო პოლიფენოლები	653,93

ფენოლოგია

OIV301	კვირტის გაშლის დრო	9 მაისი
-	ყვავილობის დასაწყისი	14-16 ივნისი
OIV303	მარცვლის სიმწიფის დასაწყისი	14-22 აგვისტო
-	მარცვლის სრული სიმწიფე	26-30 სექტემბერი

ღვინისა და ყურძნის დანასიათება

სასუფრე დანიშნულების ჯიშის ნ. ქარუნისშვილის (Амел. 1970) მიხედვით გამოიყენება სუფრის ყურძნად.

სხილათუბანი



საბასპორტო ინფორმაცია

ნომერი კოლექციაში	GEO015- 2-37A- 2008
შარცვლის ფერი	შავი
გამოყენება	სადგინე
ტაქსონომია	<i>Vitis vinifera</i> L.
წარმოშობის ქვეყანა	საქართველო
ნიმუშის შესაბამისობა აღწერილობასთან	დასტურდება ამპელოგრაფიულად

სინონიმები, სახელის მნიშვნელობა

სხილათობანი, რცხილათუბანი, რცხილათობანი.

ისტორიული ფაქტები და გავრცელება

ნ. კეცხოველისა და სნგა (1960) მისეღვით წარსულში ფართოდ გავრცელებული ყოფილა მაღლარად გურიის რაიონებში. ჯიში არსებობს მხოლოდ კოლექციებში.

ძირითადი ამპელოგრაფიული მახასიათებლები

ანაღვანადა ყლორტი		
OIV001	ზრდის კონუსის გახსნილობა	(5) გახსნილი
OIV003	ზრდის კონუსზე გართხმული შებუსვის ანტოციანური შეფერვა	(3) სუსტი
OIV004	ზრდის კონუსზე გართხმული შებუსვის სისწორე	(7) ძლიერი
ყლორტი		
OIV006	დგომა (ახვევადე)	(3) ნახევრად სწორმდგომა
OIV007	მუხლთშორისების შეფერვა ზურგის მხარეს	(1) მწკანე
OIV008	მუხლთშორისების შეფერვა მუცლის მხარეს	(2) მწკანე და წითელი
OIV016	თანმიმდევრული ბუჩქალების რაოდენობა	(1) ორი ან ნაკლები
ანაღვანადა (მე-4) ფოთილი		
OIV051	ფოთლის ზედა მხარის შეფერილობა	(2) ყვითელი
OIV053	გართხმული შებუსვის სისწორე ფოთლის ქვედა მხარეზე მთავარ ძარღვებს შორის	(9) ძალიან ძლიერი
ზრდასრული ფოთილი		
OIV067	ფორფიტის ფორმა	(3) ნუთკუთხედი
OIV068	ნაკვთების რაოდენობა	(2,3) სამი, ნუთი
OIV070	მთავარი ძარღვების ანტოციანური შეფერილობა ფორფიტის ზედა მხარეზე	(1) არ არის ან ძალიან სუსტი
OIV072	ფორფიტის გოფირება	(5) საშუალო
OIV074	ფორფიტის პროფილი განეგ ქრილში	-
OIV075	ამობერილობები ფორფიტის ზედა მხარეზე	(7) ძლიერი
OIV076	კბილების ფორმა	(3) ორივე გვერდი ამონეკილი
OIV079	ყუნწის ამონაკვეთის გახსნილობა/ გადაფარვის ხარისხი	(5) დახურული
OIV080	ყუნწის ამონაკვეთის ფუძის ფორმა	(3) V-ფორმის
OIV081-1	ღუნწის არსებობა ფოთლის ყუნწის ამონაკვეთში	(9) არის
OIV081-2	ყუნწის ამონაკვეთის ძარღვებით შემოსაზღვრულობა	(1) არ არის
OIV083-2	კბილების არსებობა ფოთლის ზედა ამონაკვეთში	(9) არის
OIV084	გართხმული ბუსუსების სისწორე მთავარ ძარღვებს შორის ფორფიტის ქვედა მხარეზე	(7) ძლიერი
OIV087	სწორმდგომა ბუსუსების სისწორე მთავარ ძარღვზე ფორფიტის ქვედა მხარეზე	(1) არ არის ან ძალიან სუსტი
OIV094	ზედა გვერდითი ამონაკვეთების სიღრმე	(3) სუსტი

SKHILATUBANI

ყვავილი		
OIV151	რეპროდუქტიული ორგანოები	(3) სრულად განვითარებული მტვრიანები და განეცდები
რქა		
OIV103	ძირითადი ფერ	(4) რუხი
OIV155	ბაზალური კვირტების (1-3) ფერტილობა	-
მტკვანი		
OIV202	სიგრძე (ყუნწის გარეშე)	(3) მოკლე
OIV203	სიგანე	(5) საშუალო
OIV204	სიკუმსე	(5) საშუალო
OIV206	ყუნწის სიგრძე	(3) მოკლე
OIV208	ფორმა	(1) ცლინდრული
OIV209	ფრთების რაოდენობა	(2) ერთი-ორი
მარცვალი		
OIV220	სიგრძე	(3) მოკლე
OIV221	სიგანე	(3) მცირე
OIV223	ფორმა	(2) სფერული
OIV225	კანის შეფერილობა	(5) მუქი მოწითალო იასამინისფერი
OIV231	რბილობის ანტოციანური შეფერილობის ინტენსიობა	(1) არ არის ან ძალიან სუსტი
OIV235	რბილობის სიმკვრივე	(1) რბილი
OIV236	განსაკუთრებული გემო	(1) არ არის
OIV241	წიპწების არსებობა	(3) სრულფასოვანი
პროდუქტულობის ელემენტები		
OIV351	ყლორტის ზრდის სიძლიერე	-
OIV502	ერთი მტკვანის წონა	(1) ძალიან მცირე
OIV503	ერთი მარცვლის წონა	(1) ძალიან მცირე
OIV504	მოსავალი მ ² -ზე	-
ყურძნის წვენი მახასიათებლები		
OIV505	შაქრების შემცველობა	(5) საშუალო
OIV506	საერთო მჟავიანობა	(7) მაღალი
OIV508	წვენი pH	(3) დაბალი
ქრაქის მიმართ გამძლეობა		
OIV452	<i>Plasmopara</i> -ს მიმართ გამძლეობის ხარისხი	-
OIV452-1	<i>Plasmopara</i> -ს მიმართ გამძლეობის ხარისხი (ფოთლის დისკოს ტესტი)	-

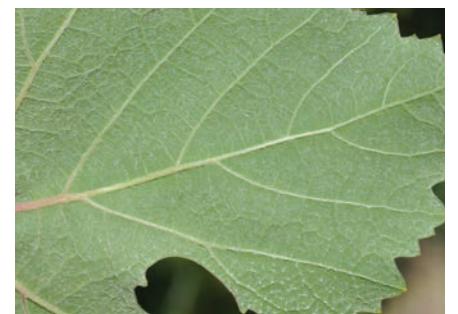

ბიოქიმიური მახასიათებლები

საერთო ანტოციანები	807,40
პოლიფენოლები კანში	1138,76
პოლიფენოლები წიპწაში	220,07
საერთო პოლიფენოლები	1338,83

ფუნოლოგია

OIV301	კვირტის გაშლის დრო	22 აპრილი
-	ყვავილობის დასაწყისი	15 ივნისი
OIV303	მარცვლის სიმწიფის დასაწყისი	25 აგვისტო
-	მარცვლის სრული სიმწიფე	30 სექტემბერი

ღვინისა და ყურძნის დანასიათება

სადგინე დანიშნულების ჯიშის ნ. კუცხოველისა და სხვა (1960) მისედევი ადგილობრივი მონარების ხარისხიანი პროდუქციის მომცემა სადგინე ჯიშის უხვმოსავლიანი და წვენი დიდი გამოსავლით.

უბაკლური



საბასპორტო ინფორმაცია

ნომერი კოლექციაში	GEO015-1-06B-[3,4]- 2008
შარცვლის ფერი	თეთრი
გამოყენება	სადგინე
ტაქსონომია	<i>Vitis vinifera</i> L.
წარმოშობის ქვეყანა	საქართველო, კახეთი
ნიმუშის შესაბამისობა აღწერილობასთან	დასტურდება ამპელოგრაფიულად

სინონიმები, სახელის მნიშვნელობა ობავლური.

ისტორიული ფაქტები და გავრცელება

დ. ტაბიძის (Ампиел. 1966) მხედვეთი გავრცელებული ყოფილა სიღნაღისა და გურჯაანის რაიონებში ერთეული ძირებისა და მცირე ნარგავების სახით. ჯიში არსებობს მხოლოდ კოლექციებში.

ძირითადი ამპელოგრაფიული მახასიათებლები

ახალგაზრდა ყლორტი		
OIV001	ზრდის კონუსის გახსნილობა	(5) გახსნილი
OIV003	ზრდის კონუსზე გართხმული შებუსვის ანტოციანური შეფერივა	(3) სუსტი
OIV004	ზრდის კონუსზე გართხმული შებუსვის სისწორე	(7) ძლიერი
ყლორტი		
OIV006	დგომა (ახვევამდე)	(3) ნახევრად სწორმდგომა
OIV007	მუხლოშორისების შეფერვა ზურგის მხარეს	(1) მწვანე
OIV008	მუხლოშორისების შეფერვა მუცლის მხარეს	(2) მწვანე და წითელი
OIV016	თანამდევრული პწკალების რაოდენობა	(1) ორი ან ნაკლები
ახალგაზრდა (მე-4) ფოთოლი		
OIV051	ფოთლის ზედა მხარის შეფერილობა	(4) სბილენქისფერი-მოწითალო
OIV053	გართხმული შებუსვის სისწორე ფოთლის ქვედა მხარეზე მთავარ ძარღვებს შორის	(9) ძალიან ძლიერი
ზრდასრული ფოთოლი		
OIV067	ფირფიტის ფორმა	(3) ხუთკუთხედი
OIV068	ნაკვთების რაოდენობა	(4) შვიდი
OIV070	მთავარი ძარღვების ანტოციანური შეფერილობა ფირფიტის ზედა მხარეზე	(2) მხოლოდ ყუნწის წერტილში
OIV072	ფირფიტის ვოფირება	(7) ძლიერი
OIV074	ფირფიტის პროფილი განივ ჭრილში	-
OIV075	ამობერილობები ფირფიტის ზედა მხარეზე	(5) საშუალო
OIV076	კბილების ფორმა	(5) საშუალო-ორივე გვერდი სწორი და ორივე გვერდი ამოწევილის შორის
OIV079	ყუნწის ამონაკვეთის გახსნილობა/ გადაფარვის ხარისხი	(5) დახურული
OIV080	ყუნწის ამონაკვეთის ფუძის ფორმა	(3) V-ფორმის
OIV081-1	ღეზის არსებობა ფოთლის ყუნწის ამონაკვეთში	(1) არ არის
OIV081-2	ყუნწის ამონაკვეთის ძარღვებით შემოსაზღვრულობა	(1) არ არის
OIV083-2	კბილების არსებობა ფოთლის ზედა ამონაკვეთში	(9) არის
OIV084	გართხმული ბუსუსების სისწორე მთავარ ძარღვებს შორის ფირფიტის ქვედა მხარეზე	(5) საშუალო
OIV087	სწორმდგომა ბუსუსების სისწორე მთავარ ძარღვზე ფირფიტის ქვედა მხარეზე	(1) არ არის ან ძალიან სუსტი
OIV094	ზედა გვერდითი ამონაკვეთების სიღრმე	(7) ძლიერი

ყვავილი		
OIV151	რებროდუქტიული ორგანიზები	(3) სრულად განვითარებული მტვრიანები და ვინციკუმი
რქა		
OIV103	ძირითადი ფერი	-
OIV155	ბაზალური კვანძების (1-3) ფერტილობა	-
მტკვანი		
OIV202	სიგრძე (ყუნწის გარეშე)	(5) საშუალო
OIV204	სიკუმსე	(7) კუმსი
OIV206	ყუნწის სიგრძე	(1) ძალიან მოკლე
OIV208	ფორმა	(1,2) ცილინდრული, კონუსური
OIV209	ფრთების რაოდენობა	(2) ერთი-ორი
მარცვალი		
OIV220	სიგრძე	(5) საშუალო
OIV221	სიგანე	(5) საშუალო
OIV223	ფორმა	(3) მოკლე კლიფსური
OIV225	კანის შეფერილობა	(1) მომწვანო მოყვითალო
OIV231	რბილობის ანტიციანური შეფერილობის ინტენსიობა	(1) არ არის ან ძალიან სუსტი
OIV235	რბილობის სიმკვრივე	(2) საშუალო
OIV236	განსაკუთრებული გემო	(2) მუსკატური (სუსტი)
OIV241	წიბვების არსებობა	(3) სრულფასოვანი
პროდუქტულობის ელემენტები		
OIV351	ყლორტის ზრდის სიდიდე	-
OIV502	ერთი მტკვნის წონა	-
OIV503	ერთი მარცვლის წონა	-
OIV504	მისაფალი მ ² -ზე	-
ყურძნის წვენი მახასიათებლები		
OIV505	შაქრების შემცველობა	-
OIV506	საერთო მჟავიანობა	-
OIV508	წვენი pH	-
ჭრაქის მიმართ გამძლეობა		
OIV452	<i>Plasmopara</i> -ს მიმართ გამძლეობის ხარისხი	(3) დაბალი
OIV452-1	<i>Plasmopara</i> -ს მიმართ გამძლეობის ხარისხი (ფოთლის დისკოს ტესტი)	(5) საშუალო

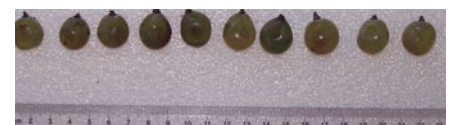

ბიოქიმიური მახასიათებლები

- საერთო ანტიციანები -
- პოლიფენოლები კანში -
- პოლიფენოლები წიბვაში -
- საერთო პოლიფენოლები -

ფენოლოგია

OIV301	კვირტის გაშლის დრო	22 აპრილი
-	ყვავილობის დასაწყისი	11 ივნისი
OIV303	მარცვლის სიმწიფის დასაწყისი	22 აგვისტო
-	მარცვლის სრული სიმწიფე	26 სექტემბერი

ღვინისა და ყურძნის დახასიათება

სადვინე დანიშნულების ჯიშში. დ. ტაბიძის (АМРЕЛ. 1966) მხედვეთი ერთადერთია ადგილობრივ ვაზის ჯიშებს შორის, რომელსაც ახასიათებს მუსკატის სუსტი გემო. გამოიყენება ადგილობრივი მოხმარების სუფრის ღვინოების დასამზადებლად; ღვინი არის საკმაოდ კარგი ხარისხის, რბილი, სრული და სასიამოვნო ჯიშური არომატით.

ფორთოკა



საბაზორტო ინფორმაცია

ნომერი კოლექციაში	GEO015-2-18B- 2008
შარცვლის ფერი	შავი
გამოყენება	სასუფრე-სადვინე
ტაქსონომია	<i>Vitis vinifera</i> L.
წარმოშობის ქვეყანა	საქართველო
ნიმუშის შესაბამისობა აღწერილობასთან	დასტურდება ამპელოგრაფიულად

სინონიმები, სახელის მნიშვნელობა

არ არის ცნობილი

ისტორიული ფაქტები და გავრცელება

არ არის მოხსენებული ნ. კუცხოველი და სხვ. (1960) სიაში. აღწერილობა შესრულებული აქვს მხოლოდ ნ. ცუცუვაძეს (1987). ჯიში არსებობს მხოლოდ კოლექციებში.

ძირითადი ამპელოგრაფიული მახასიათებლები

ახალგაზრდა ყლორტი		
OIV001	ზრდის კონუსის გახსნილობა	(5) გახსნილი
OIV003	ზრდის კონუსზე გართხმული შებუსვის ანტოციანური შეფერვა	(1) არ არის ან ძალიან სუსტი
OIV004	ზრდის კონუსზე გართხმული შებუსვის სისწორე	(3) სუსტი
ყლორტი		
OIV006	დგომა (ახვევამდე)	(5) პირიზონტალური
OIV007	მუხლოშორისების შეფერვა ზურგის მხარეს	(1) მწვანე
OIV008	მუხლოშორისების შეფერვა მუცლის მხარეს	(1) მწვანე
OIV016	თანამდებურული პეკალების რაოდენობა	(1) ორი ან მეტი
ახალგაზრდა (მე-4) ფოთლი		
OIV051	ფოთლის ზედა მხარის შეფერილობა	(1) მწვანე
OIV053	გართხმული შებუსვის სისწორე ფოთლის ქვედა მხარეზე მთავარ ძარღვებს შორის	(1) არ არის ან ძალიან სუსტი
ზრდასრული ფოთლი		
OIV067	ფორფიტის ფორმა	(2) სილისებური
OIV068	ნაკვეთების რაოდენობა	(3) ხუთი
OIV070	მთავარი ძარღვების ანტოციანური შეფერილობა ფორფიტის ზედა მხარეზე	(1) არ არის ან ძალიან სუსტი
OIV072	ფორფიტის გოფირება	(1) არ არის ან ძალიან სუსტი
OIV074	ფორფიტის პროფილი განივ ჭრილში	-
OIV075	ამობერილობები ფორფიტის ზედა მხარეზე	(3) სუსტი
OIV076	კბილების ფორმა	(5) საშუალო- ორივე გვერდი სწორი და ორივე გვერდი ამოზნექილს შორის
OIV079	ყუნწის ამონაკვეთის გახსნილობა/ გადაფარვის ხარისხი	(3) ღია
OIV080	ყუნწის ამონაკვეთის ფუძის ფორმა	(3) V-ფორმის
OIV081-1	ღუწის არსებობა ფოთლის ყუნწის ამონაკვეთში	(1) არის არის
OIV081-2	ყუნწის ამონაკვეთის ძარღვებით შემოსაზღვრულობა	(1) არ არის
OIV083-2	კბილების არსებობა ფოთლის ზედა ამონაკვეთში	(1) არ არის
OIV084	გართხმული ბუსუსების სისწორე მთავარ ძარღვებს შორის ფორფიტის ქვედა მხარეზე	(1) არ არის ან ძალიან სუსტი
OIV087	სწორმდგომი ბუსუსების სისწორე მთავარ ძარღვზე ფორფიტის ქვედა მხარეზე	(1) არ არის ან ძალიან სუსტი
OIV094	ზედა გვერდითი ამონაკვეთების სიღრმე	(5) საშუალო

PORTOKA

ყვავილი		
OIV151	რეპროდუქტიული ორგანოები	(3) სრულად განვითარებული მტვრიანები და განეცდები
რქა		
OIV103	ძირითადი ფერა	(4) რუხი
OIV155	ბაზალური კვირტების (1-3) ფერტილობა	(5) საშუალო
მტკვანი		
OIV202	სიგრძე (ყუნწის გარეშე)	(5) საშუალო
OIV204	სიკუმსე	(7) კუმსი
OIV206	ყუნწის სიგრძე	(1) ძალიან მოკლე
OIV208	ფორმა	(1) ცლინდრული
OIV209	ფრთხების რაოდენობა	(2) ერთი-ორი
მარცვალი		
OIV220	სიგრძე	(3) მოკლე
OIV221	სიგანე	(3) მცირე
OIV223	ფორმა	(2) სფერული
OIV225	კანის შეფერილობა	(6) მღვრულ-შავი
OIV231	რბილობის ანტიციანური შეფერილობის ინტენსიობა	(1) არ არის ან ძალიან სუსტი
OIV235	რბილობის სიმკვრივე	(2) საშუალო
OIV236	განსაკუთრებული გემო	(1) არ არის
OIV241	წიბვების არსებობა	(3) სრულფასოვანი
პროდუქტულობის ელემენტები		
OIV351	ყლორტის ზრდის სიძლიერე	-
OIV502	ერთი მტკვანის წონა	(1) ძალიან მცირე
OIV503	ერთი მარცვლის წონა	(1) ძალიან მცირე
OIV504	მისაგალი მ ² -ზე	-
ყურძნის წველის მახასიათებლები		
OIV505	შაქრების შემცველობა	(5) საშუალო
OIV506	საერთო მუჟავიანობა	(3) დაბალი
OIV508	წველის pH	(5) საშუალო
ჭრაქის მიმართ გამძლეობა		
OIV452	<i>Plasmopara</i> -ს მიმართ გამძლეობის ხარისხი	(3) დაბალი
OIV452-1	<i>Plasmopara</i> -ს მიმართ გამძლეობის ხარისხი (ფოთლის დისკოს ტესტი)	(1) ძალიან დაბალი



ბიოქიმიური მახასიათებლები

- საერთო ანტიციანები -
- პოლიფენოლები კანში -
- პოლიფენოლები წიბვაში -
- საერთო პოლიფენოლები -

ფენოლოგია

OIV301	კვირტის გაშლის დრო	28 აპრილი
-	ყვავილობის დასაწყისი	16 ივნისი
OIV303	მარცვლის სიმწიფის დასაწყისი	14-22 აგვისტო
-	მარცვლის სრული სიმწიფე	26 სექტემბერი-3 ოქტომბერი

ღვინისა და ყურძნის დანახაობა

სადგინე დანიშნულების ჯიშში.



საბასპორტო ინფორმაცია

ნომერი კოლექციაში	GEO015-1-11B- 2008
შარცვლის ფერი	თეთრი
გამოყენება	სადგინე
ტაქსონომია	<i>Vitis vinifera</i> L.
წარმოშობის ქვეყანა	საქართველო, კახეთი
ნიმუშის შესაბამისობა აღწერილობასთან	დასტურდება ამპელოგრაფიულად

სინონიმები, სახელის მნიშვნელობა

წობენურა, დამბაღა.

ისტორიული ფაქტები და გავრცელება

დ. ტაბიძის (AMPEL. 1965) მხედვეთი კახეთში ფართოდ ყოფილა გავრცელებული. შემდეგ შექცირებულია. ამჟამად მისი ბიოჰელოგრაფია მზარდია. მცირედ გავრცელებული ჯიში კახეთში.

ძირითადი ამპელოგრაფიული მახასიათებლები

ახალგაზრდა ყლორტი		
OIV001	ზრდის კონუსის გახსნილობა	(5) გახსნილია
OIV003	ზრდის კონუსზე გართხმული შებუსვის ანტიციციანური შეფერვა	(3) სუსტი
OIV004	ზრდის კონუსზე გართხმული შებუსვის სისწრაფე	(7) ძლიერი
ყლორტი		
OIV006	დგომა (ახგვეამდე)	(3) ნახევრად სწორმდგომა
OIV007	მუხლოშორისების შეფერვა ზურგის მხარეს	(1) მწვანე
OIV008	მუხლოშორისების შეფერვა მუცლის მხარეს	(2) მწვანე და წითელი
OIV016	თანმიმდევრული პეკალების რაოდენობა	(1) ორი ან ნაკლები
ახალგაზრდა (მე-4) ფოთილი		
OIV051	ფოთლის ზედა მხარის შეფერილობა	(3) ბრინჯაოსფერი
OIV053	გართხმული შებუსვის სისწრაფე ფოთლის ქვედა მხარეზე მთავარ ძარღვებს შორის	(7) ძლიერი
ზრდასრული ფოთილი		
OIV067	ფირფიტის ფორმა	(2,4) სილესიბური, მრგვალი
OIV068	ნაკვების რაოდენობა	(3) ზუთი
OIV070	მთავარი ძარღვების ანტიციციანური შეფერილობა ფირფიტის ზედა მხარეზე	(2) მხოლოდ ყუნწის წერტილში
OIV072	ფირფიტის გოფირება	(3) სუსტი
OIV074	ფირფიტის პროფილი განივ ქრელში	(3) ზევით აწეული კიდეებით
OIV075	ამობერილობები ფირფიტის ზედა მხარეზე	(5) საშუალო
OIV076	კბილების ფორმა	(3) ორივე გვერდი ამონეკი-ილი
OIV079	ყუნწის ამონაკვეთის გახსნილობა/ გადაფარვის ხარისხი	(5) დახურული
OIV080	ყუნწის ამონაკვეთის ფუძის ფორმა	(3) V-ფორმის
OIV081-1	ღუზის არსებობა ფოთლის ყუნწის ამონაკვეთში	(9) არის
OIV081-2	ყუნწის ამონაკვეთის ძარღვებით შემოსაზღვრულობა	(1) არ არის
OIV083-2	კბილების არსებობა ფოთლის ზედა ამონაკვეთში	(1) არ არის
OIV084	გართხმული ბუსუსების სისწრაფე მთავარ ძარღვებს შორის ფირფიტის ქვედა მხარეზე	(7) ძლიერი
OIV087	სწორმდგომა ბუსუსების სისწრაფე მთავარ ძარღვზე ფირფიტის ქვედა მხარეზე	(1) არ არის ან ძალიან სუსტი
OIV094	ზედა გვერდითი ამონაკვეთების სიღრმე	(3,5) სუსტი, საშუალო

ყვავილი		
OIV151	რებროდუქტიული ორგანიზები	(3) სრულად განვითარებული მტვრიანები და ვინეციუმი
რქა		
OIV103	ძირითადი ფერი	(4) რუხი
OIV155	ბაზალური კვირტების (1-3) ფერტილობა	(1) ძალიან დაბალი
მტკვანი		
OIV202	სიგრძე (ყუნწის გარეშე)	(3) მოკლე
OIV204	სიკუმსე	(3) თხელი
OIV206	ყუნწის სიგრძე	(1) ძალიან მოკლე
OIV208	ფორმა	(1,2) ცილინდრული, კონუსური
OIV209	ფორმის რაოდენობა	(2) ერთი-ორი
მარცვალი		
OIV220	სიგრძე	(3) მოკლე
OIV221	სიგანე	(3) მცირე
OIV223	ფორმა	(2) სფერული
OIV225	კანის შეფერილობა	(1) მომწვანო-მოყვითალო
OIV231	რბილობის ანტოციანური შეფერილობის ინტენსიობა	(1) არ არის ან ძალიან სუსტი
OIV235	რბილობის სიმკვრივე	(2) საშუალო
OIV236	განსაკუთრებული გემო	(1) არ არის
OIV241	წიბვების არსებობა	(3) სრულფასოვანი
პროდუქტულობის ელემენტები		
OIV351	ყლორტის ზრდის სიძლიერე	(5) საშუალო
OIV502	ერთი მტკვანის წონა	(1) ძალიან მცირე
OIV503	ერთი მარცვლის წონა	(3) საშუალო
OIV504	მისაგავლი მ ² -ზე	-
ყურძნის წველის მახასიათებლები		
OIV505	შაქრების შემცველობა	(9) ძალიან მაღალი
OIV506	საკრთო მჟავიანობა	(5) საშუალო
OIV508	წველის pH	-
ჭრაქის მიმართ გამძლეობა		
OIV452	<i>Plasmopara</i> -ს მიმართ გამძლეობის ხარისხი	(3) დაბალი
OIV452-1	<i>Plasmopara</i> -ს მიმართ გამძლეობის ხარისხი (ფოთლის დისკოს ტესტი)	(7) მაღალი

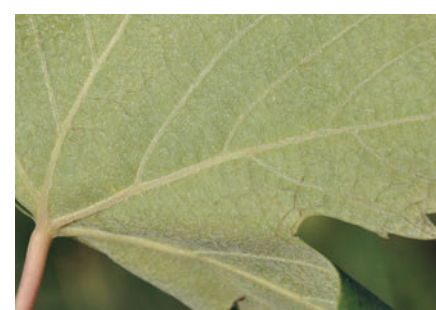

ბიოქიმიური მახასიათებლები

საკრთო ანტოციანები	0
პოლიფენოლები კანში	884,76
პოლიფენოლები წიბვებში	335,89
საკრთო პოლიფენოლები	1220,65

ფენოლოგია

OIV301	კვირტის გაშლის დრო	2-9 მაისი
-	ყვავილობის დასაწყისი	6 ივნისი
OIV303	მარცვლის სიმწიფის დასაწყისი	25 აგვისტო
-	მარცვლის სრული სიმწიფე	30 სექტემბერი

ღვინისა და ყურძნის დანასიათება

სადგინე დანიშნულებების ჯიშის დ. ტაბიძის (Амел. 1965) მხედვეთი საუკეთესოა მაღალხარისხიანი სუფრის და სადესერტო ღვინოების დასამზადებლად, როგორც მონოჯიშურად, ასევე მწვანე კახურთან, რქაწითელთან და ხისფთან ერთად.

ქორქაულა



საბასპორტო ინფორმაცია

ნომერი კოლექციაში	GEO015-2-39B- 2008
შარცვლის ფერი	შავი
გამოყენება	სადგინე
ტაქსონომია	<i>Vitis vinifera</i> L.
წარმოშობის ქვეყანა	საქართველო, აჭარა
ნიმუშის შესაბამისობა აღწერილობასთან	დასტურდება ამპელოგრაფიულად

სინონიმები, სახელის მნიშვნელობა

არ არის ცნობილი

ისტორიული ფაქტები და გავრცელება

მ. რამიშვილის (AMPEL. 1966) მსკდვით აღრე ფართოდ ყოფილა გავრცელებული აჭარაში. იყენებდნენ ღვინის დასამზადებლად. ჯიში არსებობს მხოლოდ კოლექციებში.

ძირითადი ამპელოგრაფიული მახასიათებლები

ახალგაზრდა ყლორტი		
OIV001	ზრდის კონუსის გახსნილობა	(5) გახსნილი
OIV003	ზრდის კონუსზე გართხმული შებუსვის ანტიციციანური შეფერვა	(5) საშუალო
OIV004	ზრდის კონუსზე გართხმული შებუსვის სისწრავე	(1) არ არის ან ძალიან სუსტი
ყლორტი		
OIV006	დგომა (ახგვეამდე)	-
OIV007	მუხლოშორისების შეფერვა ზურგის მხარეს	(3) წითელი
OIV008	მუხლოშორისების შეფერვა მუცლის მხარეს	(2) მწვანე და წითელი
OIV016	თანამდებარეული პწკალების რაოდენობა	(1) ორი ან ნაკლები
ახალგაზრდა (მე-4) ფოთილი		
OIV051	ფოთლის ზედა მხარის შეფერილობა	(4) სბილენძისფერი-მოწითალო
OIV053	გართხმული შებუსვის სისწრავე ფოთლის ქვედა მხარეზე მთავარ ძარღვებს შორის	(1) არ არის ან ძალიან სუსტი
ზრდასრული ფოთილი		
OIV067	ფირფიტის ფორმა	(2) სილისებური
OIV068	ნაკვეთის რაოდენობა	(3) ხუთი
OIV070	მთავარი ძარღვების ანტიციციანური შეფერილობა ფირფიტის ზედა მხარეზე	(3) პირველ განტოტვამდე
OIV072	ფირფიტის გოფირება	(1) არ არის ან ძალიან სუსტი
OIV074	ფირფიტის პროფილი განივ ქრელში	-
OIV075	ამობერილობები ფირფიტის ზედა მხარეზე	(3) სუსტი
OIV076	კბილების ფორმა	(2) ორივე გვერდი სწორი
OIV079	ყუნწის ამონაკვეთის გახსნილობა/ გადაფარვის ხარისხი	(3) ღია
OIV080	ყუნწის ამონაკვეთის ფუძის ფორმა	(3) V-ფორმის
OIV081-1	ღუნწის არსებობა ფოთლის ყუნწის ამონაკვეთში	(9) არის
OIV081-2	ყუნწის ამონაკვეთის ძარღვებით შემოსაზღვრულობა	(1) არ არის
OIV083-2	კბილების არსებობა ფოთლის ზედა ამონაკვეთში	(9) არის
OIV084	გართხმული ბუსუსების სისწრავე მთავარ ძარღვებს შორის ფირფიტის ქვედა მხარეზე	(3) სუსტი
OIV087	სწორმდგომი ბუსუსების სისწრავე მთავარ ძარღვზე ფირფიტის ქვედა მხარეზე	(1) არ არის ან ძალიან სუსტი
OIV094	ზედა გვერდითი ამონაკვეთების სიღრმე	(5) საშუალო

KORKAULA

ყვავილი		
OIV151	რეპროდუქტიული ორგანოები	(4) გადახრილი მტვრიანები და სრულად განვითარებული გინეციუმი
რქა		
OIV103	ძირითადი ფერი	-
OIV155	ბაზალური კვირტების (1-3) ფერტილობა	-
მტკვანი		
OIV202	სიგრძე (ყუნწის გარეშე)	(5) საშუალო
OIV204	სიკუმსე	(5) საშუალო
OIV206	ყუნწის სიგრძე	(3) მოკლე
OIV208	ფორმა	(2) კონუსური
OIV209	ფრთების რაოდენობა	(2) ერთი-ორი
მარცვალი		
OIV220	სიგრძე	-
OIV221	სიგანე	-
OIV223	ფორმა	(4) მოგრძო ელიფსური
OIV225	კანის შეფერილობა	(6) მღვრჯო-შავი
OIV231	რბილობის ანტოციანური შეფერილობის ინტენსიობა	(1) არ არის ან ძალიან სუსტი
OIV235	რბილობის სიმკვრივე	(1) რბილი
OIV236	განსაკუთრებული გემო	(1) არ აქვს
OIV241	წიბვების არსებობა	(3) სრულფასოვანი.
პროდუქტულობის ელემენტები		
OIV351	ყლორტის ზრდის სიძლიერე	-
OIV502	ერთი მტკვანის წონა	-
OIV503	ერთი მარცვლის წონა	-
OIV504	მისაფადლი მ ² -ზე	-
ყურძნის წვეწის მახასიათებლები		
OIV505	შაქრების შექცევლობა	-
OIV506	საერთო მჟავიანობა	-
OIV508	წვეწის pH	-
ჭრაქის მიმართ გამძლეობა		
OIV452	<i>Plasmopara</i> -ს მიმართ გამძლეობის ხარისხი	(3) დაბალი
OIV452-1	<i>Plasmopara</i> -ს მიმართ გამძლეობის ხარისხი (ფოთლის დისკოს ტექსტი)	-

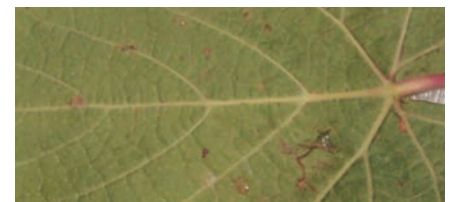

ბიოქიმიური მახასიათებლები

საერთო ანტოციანები	755,48
პოლიფენოლები კანში	696,99
პოლიფენოლები წიპწაში	146,51
საერთო პოლიფენოლები	1043,50

ფენოლოგია

OIV301	კვირტის გაშლის დრო	9 მაისი
-	ყვავილობის დასაწყისი	14 ივნისი
OIV303	მარცვლის სიმწიფის დასაწყისი	22-25 აგვისტო
-	მარცვლის სრული სიმწიფე	26 სექტემბერი-3 ოქტომბერი

ღვინისა და ყურძნის დანასიათება

სადგინე დანიშნულების ჯიშის მ. რამიშვილის (Ампел. 1965) მისეჯვით გამოყენებულია ადგილობრივი მონმარების სუფრის ღვინოების დანამზადებლად და ნედლე ყურძნად მონმარებისათვის.



საბაზორტო ინფორმაცია

ნომერი კოლექციაში	GEO015-2-10A- 2008
შარცვლის ფერი	შავი
გამოყენება	სადგინე
ტაქსონომია	<i>Vitis vinifera</i> L. Proles <i>Pontica</i> Negr.
წარმოშობის ქვეყანა	საქართველო
ნიმუშის შესაბამისობა აღწერილობასთან	დასტურდება ამპელოგრაფიულად

სინონიმები, სახელის მნიშვნელობა

არ არის ცნობილი

ისტორიული ფაქტები და გავრცელება

რ. რამიშვილის (1988) მიხედვით ქცია №40 წარმოდგენს გავრცელებულ ჯიშს თეთრიწყაროს რაიონიდან, რომელიც 1965 წლიდან ჯიშთაგამოცდაში ყოფილა ჩართული.

ჯიში არსებობს მხოლოდ კოლექციებში.

ძირითადი ამპელოგრაფიული მახასიათებლები

ახალგაზრდა ყლორტი		
OIV001	ზრდის კონუსის გახსნილობა	(5) გახსნილი
OIV003	ზრდის კონუსზე გართხმული შეხუსვის ანტოციანური შეფერვა	(1) არ არის ან ძალიან ხუსტი
OIV004	ზრდის კონუსზე გართხმული შეხუსვის სისწორე	(5) საშუალო
ყლორტი		
OIV006	ღვომა (ახეგამდე)	(3) ნახევრად სწორმდგომი
OIV007	მუხლოშორისების შეფერვა ზურგის მხარეს	(2) მწვანე და წითელი
OIV008	მუხლოშორისების შეფერვა მუცლის მხარეს	(2) მწვანე და წითელი
OIV016	თანამდევრული ბუჩქების რაოდენობა	(1) ორი ან ნაკლები
ახალგაზრდა (მე-4) ფოთილი		
OIV051	ფოთლის ზედა მხარის შეფერვლობა	(3) ბნინჯაოსფერი
OIV053	გართხმული შეხუსვის სისწორე ფოთლის ქვედა მხარეზე მთავარ ძარღვებს შორის	(7) ძლიერი
ზრდასრული ფოთილი		
OIV067	ფორფიტის ფორმა	(2) სოლისებური
OIV068	ნაკეთების რაოდენობა	(4) შუადი
OIV070	მთავარი ძარღვების ანტოციანური შეფერვლობა ფორფიტის ზედა მხარეზე	(3) პირველ განტოტვამდე
OIV072	ფორფიტის გოფირება	(3) საშუალო
OIV074	ფორფიტის პროფილი განივ ჭრილში	(2) V-ფორმის
OIV075	ამობერილობები ფორფიტის ზედა მხარეზე	(7) ძლიერი
OIV076	კბილების ფორმა	(3) ორი გვერდი ამოხეკილი
OIV079	ყუნწის ამონაკვეთის გახსნილობა/ გადაფარვის ხარისხი	(5) დახურული
OIV080	ყუნწის ამონაკვეთის ფუძის ფორმა	(3) V-ფორმის
OIV081-1	ღეზის არსებობა ფოთლის ყუნწის ამონაკვეთში	(1) არ არის
OIV081-2	ყუნწის ამონაკვეთის ძარღვებით შემოსაზღვრულობა	(1) არ არის
OIV083-2	კბილების არსებობა ფოთლის ზედა ამონაკვეთში	(9) არის
OIV084	გართხმული ბუხუსების სისწორე მთავარ ძარღვებს შორის ფორფიტის ქვედა მხარეზე	(7) ძლიერი
OIV087	სწორმდგომი ბუხუსების სისწორე მთავარ ძარღვზე ფორფიტის ქვედა მხარეზე	(7) ძლიერი
OIV094	ზედა გვერდითი ამონაკვეთების სიღრმე	(5) საშუალო

ყვავილი		
OIV151	რეპროდუქტიული ორგანოები	(3) სრულად განვითარებული მტვრისებრი და გინეციუმი
რქა		
OIV103	ძირითადი ფერი	(4) რუხი
OIV155	ბაზალური კვირტების (1-3) ფერტილობა	(5) საშუალო
მტკვანი		
OIV202	სიგრძე (ყუნწის გარეშე)	(7) გრძელი
OIV204	სიკუმსე	(3) თხელი
OIV206	ყუნწის სიგრძე	(5) საშუალო
OIV208	ფორმა	(2) კონუსური
OIV209	ფრთხების რაოდენობა	(3,4) სამი-ოთხი, ხუთი-ექვსი
მარცვალი		
OIV220	სიგრძე	(7) გრძელი
OIV221	სიგანე	(5) საშუალო
OIV223	ფორმა	(2) სფერული
OIV225	კანის შეფერილობა	(5,6) მუქი იისფერი, ძილურ-ჯელ-შავი
OIV231	რბილობის ანტოციანური შეფერილობის ინტენსიობა	(1) არ არის ან ძალიან სუსტია
OIV235	რბილობის სიმკვრივე	(2) საშუალო
OIV236	განსაკუთრებული გემო	(1) არ არის
OIV241	წიპების არსებობა	(3) სრულფასოვანი
პროდუქტულობის ელემენტები		
OIV351	ყლორტის ზრდის სიძლიერე	(5) საშუალო
OIV502	ერთი მტკვანის წონა	(5) საშუალო
OIV503	ერთი მარცვლის წონა	(5) საშუალო
OIV504	მოსავალი მ ² -ზე	-
ყურძნის წველის მახასიათებლები		
OIV505	შაქრების შემცველობა	(7) მაღალი
OIV506	საერთო მუყავანობა	(7) მაღალი
OIV508	წველის pH	(3) დაბალი
ქრაქის მიმართ გამძლეობა		
OIV452	<i>Plasmopara</i> -ს მიმართ გამძლეობის ხარისხი	(3) დაბალი
OIV452-1	<i>Plasmopara</i> -ს მიმართ გამძლეობის ხარისხი (ფოთლის დისკოს ტესტი)	(7) მაღალი



ბიოქიმიური მახასიათებლები

საერთო ანტოციანები	952,66
პოლიფენოლები კანში	1541,00
პოლიფენოლები წიპაში	35,90
საერთო პოლიფენოლები	1576,90

ფენოლოგია

OIV301	კვირტის გაშლის დრო	22-26 აპრილი
-	ყვავილობის დასაწყისი	12-17 ივნისი
OIV303	მარცვლის სიმწიფის დასაწყისი	18-22 აგვისტო
-	მარცვლის სრული სიმწიფე	19-25 სექტემბერი

ღვინისა და ყურძნის დახასიათება

საღვინე დანიშნულების ჯიშში. რ. რამიშვილის (1988) მიხედვით ჯიშში ბერსპექტულია აღმოსავლეთ საქართველოს რეგიონებისათვის მაღალხარისხიანი წითელი ღვინოების დასაყენებლად.

ღვინის თათრი



საბასპორტო ინფორმაცია

ნომერი კოლექციაში	GEO015-1-15B-2008
შარცვლის ფერი	თეთრი
გამოყენება	სადვინე
ტაქსონომია	<i>Vitis vinifera</i> L.
წარმოშობის ქვეყანა	საქართველო, კახეთი
ნიმუშის შესაბამისობა აღწერილობასთან	დასტურდება ამპელოგრაფიულად

სინონიმები, სახელის მნიშვნელობა

არ არის ცნობილი

ისტორიული ფაქტები და გავრცელება

დ. ტაბიძის (АМІЕЛ. 1963) მისდევით ერთეული ძირების სახით გვხვდება ანმეტის, თელავისა და გურჯაანის რაიონებში. ჯიში არსებობს მხოლოდ კოლექციებში.

ძირითადი ამპელოგრაფიული მახასიათებლები

ახალგაზრდა ყლორტი		
OIV001	ზრდის კონუსის გახსნილობა	(5) გახსნილი
OIV003	ზრდის კონუსზე გართხმული შებუსვის ანტოციანური შეფერვა	(7) ძლიერი
OIV004	ზრდის კონუსზე გართხმული შებუსვის სისწორე	(3) სუსტი
ყლორტი		
OIV006	დგომა (ახვევამდე)	(1) სწორმდგომი
OIV007	მუხლოშორისების შეფერვა ზურგის მხარეს	(1/2) მწვანე/მწვანე და წითელი
OIV008	მუხლოშორისების შეფერვა მუცლის მხარეს	(2) მწვანე და წითელი
OIV016	თანამდევრული მწკალების რაოდენობა	(1) ორი ან ნაკლები
ახალგაზრდა (მე-4) ფოთოლი		
OIV051	ფოთლის ზედა მხარის შეფერილობა	(4) სპილენძისფერი-მოწითალო
OIV053	გართხმული შებუსვის სისწორე ფოთლის ქვედა მხარეზე მთავარ ძარღვებს შორის	(1) არ არის ან ძალიან სუსტი
ზრდასრული ფოთოლი		
OIV067	ფირფიტის ფორმა	(2) სილისებური
OIV068	ნაკვეთების რაოდენობა	(3) ხუთი
OIV070	მთავარი ძარღვების ანტოციანური შეფერილობა ფირფიტის ზედა მხარეზე	(2) მხოლოდ ყუნწის წერტილში
OIV072	ფირფიტის ვიწრობა	(1) არ არის ან ძალიან სუსტია
OIV074	ფირფიტის პროფილი განივ ჭრილში	-
OIV075	ამობერილობები ფირფიტის ზედა მხარეზე	(5) საშუალო
OIV076	კბილების ფორმა	(2) ორივე გვერდი სწორი
OIV079	ყუნწის ამონაკვეთის გახსნილობა/ გადაფარვის ხარისხი	(3) ღია
OIV080	ყუნწის ამონაკვეთის ფუძის ფორმა	(2) { - ფორმის
OIV081-1	ღეზის არსებობა ფოთლის ყუნწის ამონაკვეთში	(1) არ არის
OIV081-2	ყუნწის ამონაკვეთის ძარღვებით შემოსაზღვრულობა	(1) არ არის
OIV083-2	კბილების არსებობა ფოთლის ზედა ამონაკვეთში	(1) არ არის
OIV084	გართხმული ბუსუსების სისწორე მთავარ ძარღვებს შორის ფირფიტის ქვედა მხარეზე	(1) არ არის ან ძალიან სუსტია
OIV087	სწორმდგომი ბუსუსების სისწორე მთავარ ძარღვზე ფირფიტის ქვედა მხარეზე	(5) საშუალო

GHVINIS TETRI

OIV094	ზედა გვერდითი ამონაკვეთების სიდრე	(5) საშუალო
ყვავილი		
OIV151	რეპროდუქტიული ორგანოები	(3) სრულად განვითარებული მტვრიანები და გინეციუმი
რქა		
OIV103	ძირითადი ფერი	(2) მოყვავილო
OIV155	ბაზალური კვირტების (1-3) ფერტილობა	(5) საშუალო
მტკვანი		
OIV202	სიგრძე (ყუნწის გარეშე)	(3) მოკლე
OIV204	სიკუმსე	(5) საშუალო
OIV206	ყუნწის სიგრძე	(1) ძალიან მოკლე
OIV208	ფორმა	(1) ცილინდრული
OIV209	ფრთების რაოდენობა	(2) ერთი-ორი
მარცვალი		
OIV220	სიგრძე	(5) საშუალო
OIV221	სიგანე	(5) საშუალო
OIV223	ფორმა	(2) სფერული
OIV225	კანის შეფერილობა	(1) მომწვანო-მოყვითალო
OIV231	რბილობის ანტოციანური შეფერილობის ინტენსიობა	(1) არ არის ან ძალიან სუსტია
OIV235	რბილობის სიმკვრივე	(1) რბილი
OIV236	განსაკუთრებული გემო	(1) არ არის
OIV241	წიბწების არსებობა	(3) სრულფასოვანი
პროდუქტიულობის ელემენტები		
OIV351	ყლორტის ზრდის სიძლიერე	-
OIV502	ერთი მტკვანის წონა	(1) ძალიან მცირე
OIV503	ერთი მარცვლის წონა	(3) მცირე
OIV504	მისაგალი მ ² -ზე	-
ყურძნის წვენი მასასიათებლები		
OIV505	შაქრების შემცველობა	(9) ძალიან მაღალი
OIV506	საერთო მჟავიანობა	(3) დაბალი
OIV508	წვენი pH	(5) საშუალო
ჭრაქის მიმართ გამძლეობა		
OIV452	<i>Plasmopara</i> -ს მიმართ გამძლეობის ხარისხი	(3) დაბალი
OIV452-1	<i>Plasmopara</i> -ს მიმართ გამძლეობის ხარისხი (ფოთლის დისკოს ტესტი)	(1) ძალიან დაბალი

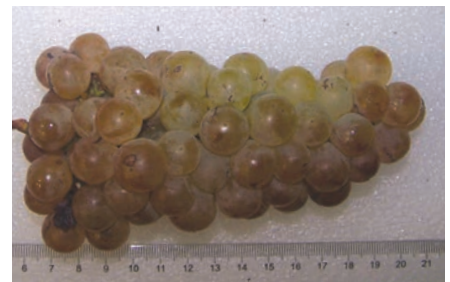

ბიოქიმიური მახასიათებლები

საერთო ანტოციანები	0
პოლიფენოლები კანში	842,82
პოლიფენოლები წიბწაში	36,11
საერთო პოლიფენოლები	878,92

ფენოლოგია

OIV301	კვირტის გაშლის დრო	9 მაისი
-	ყვავილობის დასაწყისი	11 ივნისი
OIV303	მარცვლის სიმწიფის დასაწყისი	16 აგვისტო
-	მარცვლის სრული სიმწიფე	26 სექტემბერი

ღვინისა და ყურძნის დანასიათებები

სადგენე მიმართულებების ჯიშთა. დ. ტაბიძის (АМПЕЛ. 1963) მისეგვით გამოყენებული ყოფილა ხარისხიანი სუფრის ღვინოების დასამზადებლად და ადგილობრივი მონარების სუფრის ყურძნად.

ღვინის წითელი



საბასპორტო ინფორმაცია

ნომერი კოლექციაში	GEO015-1- 2008
შარცვლის ფერი	შავი
გამოყენება	სადგინე
ტაქსონომია	<i>Vitis vinifera</i> L.
წარმოშობის ქვეყანა	საქართველო
ნიმუშის შესაბამისობა ადგილობრივთან	

სინონიმები, სახელის მნიშვნელობა

არ არის ცნობილი

ისტორიული ფაქტები და გავრცელება

დ. ტაბიძის (АМІЕЛ. 1963) მხედვეთი გავრცელებული ყოფილა სოფელ სმადაში. ჯიში არსებობს მხოლოდ კოლექციებში.

ძირითადი ამჟღავნებელი მახასიათებლები

ახალგაზრდა ყლორტი

OIV001	ზრდის კონუსის გახსნილობა	(5) გახსნილი
OIV003	ზრდის კონუსზე გართხმული შებუსვის ანტიციანური შეფერვა	(1) არ არის ან ძალიან სუსტი
OIV004	ზრდის კონუსზე გართხმული შებუსვის სისწრაფე	(5) საშუალო

ყლორტი

OIV006	ღვინა (ახედავად)	(3) ნახევრად სწორმგომი
OIV007	მუხლეთმონისების შეფერვა ზურგის მხარეს	(2) მწვანე და წითელი
OIV008	მუხლეთმონისების შეფერვა მუცლის მხარეს	(2) მწვანე და წითელი
OIV016	თანმიმდევრული პედალების რაოდენობა	(1) ორი ან ნაკლები

ახალგაზრდა (მე-4) ფოთლი

OIV051	ფოთლის ზედა მხარის შეფერვლობა	(3) ბრინჯაოსფერი
OIV053	გართხმული შებუსვის სისწრაფე ფოთლის ქვედა მხარეზე მთავარ ძარღვებს შორის	(5) საშუალო

ზრდასრული ფოთლი

OIV067	ფინფიტის ფორმა	(2) სილიკურნი
OIV068	ნაკვეთების რაოდენობა	(4) შვიდი
OIV070	მთავარი ძარღვების ანტიციანური შეფერვლობა ფინფიტის ზედა მხარეზე	(2) მხოლოდ ყუნწის წერტილში
OIV072	ფინფიტის გოფრირება	(1) არ არის ან ძალიან სუსტი
OIV074	ფინფიტის პროფილი განივ ჭრილში	(5) ტალილოვანი
OIV075	ამობერვლობები ფინფიტის ზედა მხარეზე	(3) სუსტი
OIV076	კბილების ფორმა	(3) ორივე გვერდი ამოწევი-ილი
OIV079	ყუნწის ამონაკვეთის გახსნილობა/ გადაფარვის ხარისხი	(3) ღია
OIV080	ყუნწის ამონაკვეთის ფუძის ფორმა	(1) U-ფორმის
OIV081-1	ღვინის არსებობა ფოთლის ყუნწის ამონაკვეთში	(1) არ არის
OIV081-2	ყუნწის ამონაკვეთის ძარღვებით შემოსაზღვრელობა	(2) მხოლოდ ერთ მხარეს
OIV083-2	კბილების არსებობა ფოთლის ზედა ამონაკვეთში	(1) არ არის
OIV084	გართხმული ბუსუსების სისწრაფე მთავარ ძარღვებს შორის ფინფიტის ქვედა მხარეზე	(3) სუსტი
OIV087	სწორმდგომი ბუსუსების სისწრაფე მთავარ ძარღვზე ფინფიტის ქვედა მხარეზე	(1) არ არის ან ძალიან სუსტი
OIV094	ზედა გვერდითი ამონაკვეთების სიღრმე	(5) საშუალო

GHVINIS TSITELI

ყვავილი		
OIV151	რეპროდუქტიული ორგანოები	(3) სრულად განვითარებული მტვრიანები და განეცდები
რქა		
OIV103	ძირითადი ფერა	(4) რუხი
OIV155	ბაზალური კვირტების (1-3) ფერტილობა	(1) ძალიან დაბალი
მტკეანი		
OIV202	სიგრძე (ყუნწის გარეშე)	(3) მოკლე
OIV204	სიკუმსე	(3) თხელი
OIV206	ყუნწის სიგრძე	(1) ძალიან მოკლე
OIV208	ფორმა	(1) ცალინდრული
OIV209	ფორმის რაოდენობა	(2) ერთი-ორი
მარცვალი		
OIV220	სიგრძე	(3) მოკლე
OIV221	სიგანე	(3) მცირე
OIV223	ფორმა	(2) სფერული
OIV225	კანის შეფერილობა	(6) მღვრულ-შავი
OIV231	რბილობის ანტიციანური შეფერილობის ინტენსიობა	-
OIV235	რბილობის სიმკვრივე	(2) საშუალო
OIV236	განსაკუთრებული გემო	(1) არ არის
OIV241	წიპვების არსებობა	(3) სრულფასოვანი
პროდუქტულობის ელემენტები		
OIV351	ყლორტის ზრდის სიძლიერე	(5) საშუალო
OIV502	ერთი მტკეანის წონა	(1) ძალიან მცირე
OIV503	ერთი მარცვლის წონა	(3) მცირე
OIV504	მისაჯალი მ ² -ზე	-
ყურძნის წვენი მახასიათებლები		
OIV505	შაქრების შემცველობა	(9) ძალიან მაღალი
OIV506	საკუთარი მუჟავიანობა	(3) დაბალი
OIV508	წვენი pH	-
ჭრაქის მიმართ გამძლეობა		
OIV452	<i>Plasmopara</i> -ს მიმართ გამძლეობის ხარისხი	(3) დაბალი
OIV452-1	<i>Plasmopara</i> -ს მიმართ გამძლეობის ხარისხი (ფოთლის დსკოს ტესტი)	-



ბიოქიმიური მახასიათებლები

საერთო ანტიციანები	644,67
პოლიფენოლები კანში	1316,19
პოლიფენოლები წიპვაში	216,68
საერთო პოლიფენოლები	1532,87

ფენოლოგია

OIV301	კვირტის გაშლის დრო	22 აპრილი
-	ყვავილობის დასაწყისი	1-4 ივნისი
OIV303	მარცვლის სიმწიფის დასაწყისი	8-14 აგვისტო
-	მარცვლის სრული სიმწიფე	19-25 სექტემბერი

ღვინისა და ყურძნის დახასიათება

სადგინე დანიშნულების ჯიშში. დ. ტაბიძის (АМРЕЛ. 1963) მისედეგი გამოყენებული ყოფილა საშუალო ხარისხის სუფრის ღვინოების დასამზადებლად და გარგისია საბრუნდე ღვინოებისთვის.

GHRUBELA KAKHURI

ყვავილი		
OIV151	რებროდუქტიული ორგანიზები	(3) სრულად განვითარებული მტვრისებრი და გინეციუმები
რქა		
OIV103	ძირითადი ფერი	-
OIV155	ბაზალური კვირტების (1-3) ფერტილობა	(5) საშუალო
მტკვანი		
OIV202	სიგრძე (ყუნწის გარეშე)	(7) გრძელი
OIV204	სიკუმსე	(5) საშუალო
OIV206	ყუნწის სიგრძე	(3) მოკლე
OIV208	ფორმა	(2) კონუსური
OIV209	ფრთების რაოდენობა	(3) სამი-ოთხი
მარცვალი		
OIV220	სიგრძე	(5) საშუალო
OIV221	სიგანე	(3) მცირე
OIV223	ფორმა	(2) სფერული
OIV225	კანის შეფერილობა	(4) რუხი
OIV231	რბილობის ანტოციანური შეფერილობის ინტენსიობა	(1) არ არის ან ძალიან სუსტი
OIV235	რბილობის სიმკვრივე	(2) საშუალო
OIV236	განსაკუთრებული გემო	(1) არ არის
OIV241	წიპწების არსებობა	(3) სრულფასოვანი
პროდუქტულობის კლექტები		
OIV351	კლორტის ზრდის სიძლიერე	(5) საშუალო
OIV502	ერთი მტკვანის წონა	(3) მცირე
OIV503	ერთი მარცვლის წონა	(3) მცირე
OIV504	მოსავალი მ ² -ზე	-
ყურძნის წვენის მახასიათებლები		
OIV505	შაქრების შემცველობა	(5) საშუალო
OIV506	საერთო მჟავიანობა	(3) დაბალი
OIV508	წვენის pH	(5) საშუალო
ქრატის მიმართ გამძლეობა		
OIV452	<i>Plasmopara</i> -ს მიმართ გამძლეობის ხარისხი	(3) დაბალი
OIV452-1	<i>Plasmopara</i> -ს მიმართ გამძლეობის ხარისხი (ფოთლის დისკოს ტესტი)	(3) დაბალი



ბიოქიმიური მახასიათებლები

საერთო ანტოციანები	48,44
პოლიფენოლები კანში	476,04
პოლიფენოლები წიპწაში	78,87
საერთო პოლიფენოლები	554,91

ფენოლოგია

OIV301	კვირტის გაშლის დრო	22 აპრილი
-	ყვავილობის დასაწყისი	1-6 ივნისი
OIV303	მარცვლის სიმწიფის დასაწყისი	14-19 აგვისტო
-	მარცვლის სრული სიმწიფე	19-27 სექტემბერი

ღვინისა და ყურძნის დანახაობა
 სასუფრე-სადგინო დანიშნულების ჯიშის დ. ტაბიძის (Амтел. 1963) მისედეით სასუფრე-სადგინო ჯიშის ადგილობრივი მოხმარების, რომლის ჯიშური ღვინო ნაკლებეკსტრაქტულია, მარტივი, განსაკუთრებული ღინსებების გარეშე. როგორც სასუფრე ჯიშის ნახაობა მისედევილი ნაყოფითა და მარცვლებით.

ყორნისთვის შავი



საბაზორტო ინფორმაცია

ნომერი კოლექციაში	GEO015-3-03A- 2008
შარცვლის ფერი	შავი
გამოყენება	სადგინე
ტაქსონომია	<i>Vitis vinifera</i> L.
წარმოშობის ქვეყანა	საქართველო, რაჭა-ლეჩხუმი
ნიმუშის შესაბამისობა აღწერილობასთან	დასტურდება ამპელოგრაფიულად

სინონიმები, სახელის მნიშვნელობა

არ არის ცნობილი

ისტორიული ფაქტები და გავრცელება

ს. ჩილოყაშვილი (1939) მოიხსენიებს რაჭა-ლეჩხუმის ჯიშებს შორის. ა. მინოტადის (AMPEL. 1965) მიხედვით ამბროლაურის რაიონში ერთეული ძირების სახით ყოფილა გავრცელებული. ჯიში არსებობს მხოლოდ კოლექციებში.

ძირითადი ამპელოგრაფიული მახასიათებლები

ახალგაზრდა ყლორტი		
OIV001	ზრდის კონუსის გახსნილობა	(5) გახსნილი
OIV003	ზრდის კონუსზე გართხმული შებუსვის ანტოციანური შეფერვა	(5) საშუალო
OIV004	ზრდის კონუსზე გართხმული შებუსვის სისწორე	(5) საშუალო
ყლორტი		
OIV006	ღვომა (ახვევამდე)	(3) ნახევრად სწორმდგომი
OIV007	მუხლოშორისების შეფერვა ზურგის მხარეს	(1) მწვანე
OIV008	მუხლოშორისების შეფერვა მუცლის მხარეს	(2) მწვანე და წითელი
OIV016	თანამდევრული პწკალების რაოდენობა	(1) ორი ან ნაკლები
ახალგაზრდა (მე-4) ფოთილი		
OIV051	ფოთლის ზედა მხარის შეფერილობა	(4) სბილენძისფერი-მოწითალო
OIV053	გართხმული შებუსვის სისწორე ფოთლის ქვედა მხარეზე მთავარ ძარღვებს შორის	(5) საშუალო
ზრდასრული ფოთილი		
OIV067	ფორფიტის ფორმა	(2) სილისებური
OIV068	ნაკვეთების რაოდენობა	(2,3) სამი, ხუთი
OIV070	მთავარი ძარღვების ანტოციანური შეფერილობა ფორფიტის ზედა მხარეზე	(1) არ არის ან ძალიან ხუსტი
OIV072	ფორფიტის ვიწროება	(3) ხუსტი
OIV074	ფორფიტის პროფილი განივ ჭრილში	-
OIV075	ამობერილობები ფორფიტის ზედა მხარეზე	(3) ხუსტი
OIV076	კბილების ფორმა	(3) ორივე გვერდი ამოხეჩილი
OIV079	ყუნწის ამონაკვეთის გახსნილობა/ გადაფარვის ხარისხი	(3,5) ღია, დახურული
OIV080	ყუნწის ამონაკვეთის ფუძის ფორმა	(1,3) U-ფორმის, V-ფორმის
OIV081-1	ღეზის არსებობა ფოთლის ყუნწის ამონაკვეთში	(1) არ არის
OIV081-2	ყუნწის ამონაკვეთის ძარღვებით შემოსაზღვრულობა	(2) მხოლოდ ერთ მხარეს
OIV083-2	კბილების არსებობა ფოთლის ზედა ამონაკვეთში	(9) არის
OIV084	გართხმული ბუსუსების სისწორე მთავარ ძარღვებს შორის ფორფიტის ქვედა მხარეზე	(1) არ არის ან ძალიან ხუსტი
OIV087	სწორმდგომი ბუსუსების სისწორე მთავარ ძარღვზე ფორფიტის ქვედა მხარეზე	(1) არ არის ან ძალიან ხუსტი
OIV094	ზედა გვერდითი ამონაკვეთების სიღრმე	(3) ხუსტი

KORNISTVALA SHAVI

ყვავილი		
OIV151	რეპროდუქტიული ორგანოები	(3) სრულად განვითარებული მტვრისებრი და განიცდომი
რქა		
OIV103	ძირითადი ფერა	(4) რუხი
OIV155	ბაზალური კვირტების (1-3) ფერტილობა	-
მტკეანი		
OIV202	სიგრძე (ყუნწის გარეშე)	(7) გრძელი
OIV204	სიკუმსე	(3) თხელი
OIV206	ყუნწის სიგრძე	(3) მოკლე
OIV208	ფორმა	(1) ცილინდრული
OIV209	ფრთხების რაოდენობა	(2) ერთი-ორი
მარცვალი		
OIV220	სიგრძე	(5) საშუალო
OIV221	სიგანე	(5) საშუალო
OIV223	ფორმა	(2) სფერული
OIV225	კანის შეფერილობა	(6) მღვრულ-შავი
OIV231	რბილობის ანტოციანური შეფერილობის ინტენსიობა	(1) არ არის ან ძალიან სუსტი
OIV235	რბილობის სიმკვრივე	(2) საშუალო
OIV236	განსაკუთრებული გემო	(1) არ არის
OIV241	წიპების არსებობა	(3) სრულფასოვანი
პროდუქტიულობის ელემენტები		
OIV351	ყლორტის ზრდის სიძლიერე	-
OIV502	ერთი მტკეანის წონა	-
OIV503	ერთი მარცვლის წონა	-
OIV504	მოსავალი მ ² -ზე	-
ყურძნის წვენი მახასიათებლები		
OIV505	შაქრების შემცველობა	(7) მაღალი
OIV506	საკურთხე მუცხიანობა	(3) დაბალი
OIV508	წვენი pH	(3) დაბალი
ქრატის მიმართ გამძლეობა		
OIV452	<i>Plasmopara</i> -ს მიმართ გამძლეობის ხარისხი	(3) დაბალი
OIV452-1	<i>Plasmopara</i> -ს მიმართ გამძლეობის ხარისხი (ფოთლის დისკოს ტესტი)	-

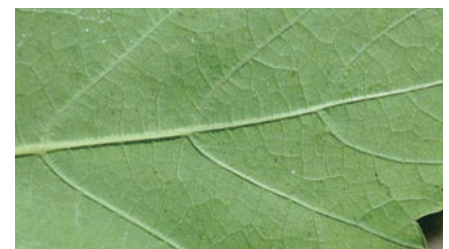
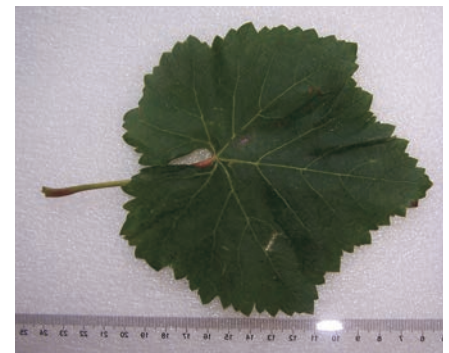

ბიოქიმიური მახასიათებლები

საკურთხე ანტოციანები	-
პოლიფენოლები კანში	-
პოლიფენოლები წიპაში	-
საკურთხე პოლიფენოლები	-

ფენოლოგია

OIV301	კვირტის გაშლის დრო	22 აპრილი
-	ყვავილობის დასაწყისი	15-19 ივნისი
OIV303	მარცვლის სიმწიფის დასაწყისი	22 აგვისტო
-	მარცვლის სრული სიმწიფე	26-30 სექტემბერი

ღვინისა და ყურძნის დანასიათება

საღვინე დანიშნულების ჯიშის ს. ჩოლოყაშვილის (1939) მისედეით უსემოსავლიანია და „უბრალო ღვინის იდეა“. თუმცა ა. მიროტაძის (1965) მისედეით ღვინო მიიღება ხალისიანი, უჟალედური ხარისხით.

უპრობლემა



საბაზორტო ინფორმაცია

ნომერი კოლექციაში	GEO015-1-07B- 2008
შარცვლის ფერი	შავი
გამოყენება	სადგინე
ტაქსონომია	<i>Vitis vinifera</i> L.
წარმოშობის ქვეყანა	საქართველო, კახეთი
ნიმუშის შესაბამისობა აღწერილობასთან	დასტურდება ამპელოგრაფიულად

სინონიმები, სახელის მნიშვნელობა

არ არის ცნობილი

ისტორიული ფაქტები და გავრცელება

დ. ტაბიძე (AMIEA, 1966) გავრცელების რეგიონად კახეთის მთიანეთს, ჯიში არსებობს მხლდლო კოლექციებში.

ძირითადი ამპელოგრაფიული მახასიათებლები

ახალგაზრდა ყლორტი		
OIV001	ზრდის კონუსის გახსნილობა	(5) გახსნილი
OIV003	ზრდის კონუსზე გართხმული შებუსვის ანტიციციანური შეფერვა	(5) საშუალო
OIV004	ზრდის კონუსზე გართხმული შებუსვის სისწრაფე	(3) სუსტი
ყლორტი		
OIV006	დგომა (ახვევამდე)	(3) ნახევრად სწორმდგომა
OIV007	მუხლოშორისების შეფერვა ზურგის მხარეს	(1) მწვანე
OIV008	მუხლოშორისების შეფერვა მუცლის მხარეს	(2) მწვანე და წითელი
OIV016	თანამდევრული პეკალების რაოდენობა	(1) ორი ან ნაკლები
ახალგაზრდა (მე-4) ფოთოლი		
OIV051	ფოთლის ზედა მხარის შეფერვა	(4) სხილენისფერი-მოწითალო
OIV053	გართხმული შებუსვის სისწრაფე ფოთლის ქვედა მხარეზე მთავარ ძარღვებს შორის	(1) არ არის ან ძალიან სუსტია
ზრდასრული ფოთოლი		
OIV067	ფორფიტის ფორმა	(2) სილისებური
OIV068	ნაკვების რაოდენობა	(3) სუთი
OIV070	მთავარი ძარღვების ანტიციციანური შეფერვა ფორფიტის ზედა მხარეზე	(3) პირველ განტოტვამდე
OIV072	ფორფიტის გოფირება	(1) არ არის ან ძალიან სუსტია
OIV074	ფორფიტის პროფილი განივ ჭრილში	
OIV075	ამობერილობები ფორფიტის ზედა მხარეზე	(3) სუსტი
OIV076	კბილების ფორმა	(3) ორივე გვერდი ამოხეული
OIV079	ყუნწის ამონაკვეთის გახსნილობა/ გადაფარვის ხარისხი	(3) ღია
OIV080	ყუნწის ამონაკვეთის ფუძის ფორმა	(3) V-ფორმის
OIV081-1	დეწის არსებობა ფოთლის ყუნწის ამონაკვეთში	(1) არ არის
OIV081-2	ყუნწის ამონაკვეთის ძარღვებით შემოსაზღვრულობა	(1) არ არის
OIV083-2	კბილების არსებობა ფოთლის ზედა ამონაკვეთში	(1) არ არის
OIV084	გართხმული ბუსუსების სისწრაფე მთავარ ძარღვებს შორის ფორფიტის ქვედა მხარეზე	(1) არ არის ან ძალიან სუსტია
OIV087	სწორმდგომა ბუსუსების სისწრაფე მთავარ ძარღვზე ფორფიტის ქვედა მხარეზე	(5) საშუალო
OIV094	ზედა გვერდითი ამონაკვეთების სიღრმე	(5) საშუალო

SHAVTKHILA

ყვავილი		
OIV151	რეპროდუქტიული ორგანოები	(3) სრულად განვითარებული მტვრიანები და გინეციუსი
რქა		
OIV103	ძირითადი ფერი	(4) რუხი
OIV155	ბაზალური კვირტების (1-3) ფერტილობა	-
მტკვანი		
OIV202	სიგრძე (ყუნწის გარეშე)	(7) გრძალი
OIV204	სიკუმსე	(5) საშუალო
OIV206	ყუნწის სიგრძე	(3) მოკლე
OIV208	ფორმა	(2) კონუსური
OIV209	ფრთების რაოდენობა	(2) ერთი-ორი
მარცვალი		
OIV220	სიგრძე	(5) საშუალო
OIV221	სიგანე	(5) საშუალო
OIV223	ფორმა	(5) ცილინდრული
OIV225	კანის შეფერილობა	(6) მოღურჯო-შავი
OIV231	რბილობის ანტიციანური შეფერილობის ინტენსიობა	(1) არ არის ან ძალიან სუსტი
OIV235	რბილობის სიმკვრივე	(2) საშუალო
OIV236	განსაკუთრებული გემო	(1) არ არის
OIV241	წიპწების არსებობა	(3) სრულფასოვანი
პროდუქტიულობის ელემენტები		
OIV351	ყლორტის ზრდის სიძლიერე	-
OIV502	ერთი მტკვანის წონა	(3) მცირე
OIV503	ერთი მარცვლის წონა	(3) მცირე
OIV504	მისაგალი მ ² -ზე	-
ყურძნის წვეწის მახასიათებლები		
OIV505	შაქრების შემცველობა	(7) მაღალი
OIV506	საერთო მჟავიანობა	(5) საშუალო
OIV508	წვეწის pH	(5) საშუალო
ჭრაქის მიმართ გამძლეობა		
OIV452	<i>Plasmopara</i> -ს მიმართ გამძლეობის ხარისხი	(3) დაბალი
OIV452-1	<i>Plasmopara</i> -ს მიმართ გამძლეობის ხარისხი (ფოთლის დისკოს ტესტი)	-



ბიოქიმიური მახასიათებლები

საერთო ანტიციანები	533,57
პოლიფენოლები კანში	1163,75
პოლიფენოლები წიპწაში	87,80
საერთო პოლიფენოლები	1251,55

ფენოლოგია

OIV301	კვირტის გაშლის დრო	9 მაისი
-	ყვავილობის დასაწყისი	19 ივნისი
OIV303	მარცვლის სიმწიფის დასაწყისი	26 აგვისტო
-	მარცვლის სრული სიმწიფე	30 სექტემბერი

ღვინისა და ყურძნის დანახაობა

სადგინე დანიშნულებების ჯიშია ყურძნის წვეწის პარამეტრების მისედვით, თუმცა დ. ტაბიძე (АММЕЛ. 1966) ასახელებს სასუფრე ჯიშად, რომელსაც აქვს თანაბარი სიმწიფე, ანახაობებს სასიამოვნო ჰარმონიული გემო, საშუალო ტრანსპორტაბელობა, არამაღალი მისაგლიანობა. ადგილობრივი მონძარების ჯიშია.

უმწერი



საბაზსორტო ინფორმაცია

ნომერი კოლექციაში	GEO015-2-27A- 2008
შარცვლის ფერი	შავი
გამოყენება	სადგინე
ტაქსონომია	<i>Vitis vinifera</i> L.
წარმოშობის ქვეყანა	საქართველო
ნიმუშის შესაბამისობა აღწერილობასთან	დასტურდება ამპელოგრაფიულად

სინონიმები, სახელის მნიშვნელობა

შინური მდებარეობით

ისტორიული ფაქტები და გავრცელება

დ.ტაბიძის (AMIEL, 1970) მსხვერპლი გვხვდებოდა აფხაზეთში. ჯიში არსებობს მხოლოდ კოლექციებში.

ძირითადი ამპელოგრაფიული მახასიათებლები

ახალგაზრდა კლონები		
OIV001	ზრდის კონუსის გახსნილობა	(5) გახსნილი
OIV003	ზრდის კონუსზე გართხმული შებუსვის ანტიციციანური შეფერვა	(3) სუსტი
OIV004	ზრდის კონუსზე გართხმული შებუსვის სისწრავე	(7) ძლიერი
კლონები		
OIV006	ღვთა (ახვევამდე)	(3) ნახევრად სწორმდგომი
OIV007	მუსლითონისების შეფერვა ზურგის მხარეს	(1) მწკანე
OIV008	მუსლითონისების შეფერვა მუცლის მხარეს	(2) მწკანე და წითელი
OIV016	თანამდებურული მწკანეების რაოდენობა	(1) ორი ან ნაკლები
ახალგაზრდა (მე-4) ფოთლი		
OIV051	ფოთლის ზედა მხარის შეფერილობა	(1) მწკანე
OIV053	გართხმული შებუსვის სისწრავე ფოთლის ქვედა მხარეზე მთავარ ძარღვებს შორის	(9) ძალიან ძლიერი
ზრდასრული ფოთლი		
OIV067	ფორფიტის ფორმა	(3) ხუთკუთხედი
OIV068	ნაკვეთების რაოდენობა	(2) სამი
OIV070	მთავარი ძარღვების ანტიციციანური შეფერილობა ფორფიტის ზედა მხარეზე	(2) მხოლოდ ყუნწის წერტილში
OIV072	ფორფიტის გოფირება	(5) საშუალო
OIV074	ფორფიტის პროფილი განივ კრილში	
OIV075	ამობერელობა ფორფიტის ზედა მხარეზე	(7) ძლიერი
OIV076	კბილების ფორმა	(3) ორივე გვერდი ამოხსნილი
OIV079	ყუნწის ამონაკვეთის გახსნილობა/ გადაფარვის ხარისხი	(3) ღია
OIV080	ყუნწის ამონაკვეთის ფუძის ფორმა	(3) V-ფორმის
OIV081-1	ღეზის არსებობა ფოთლის ყუნწის ამონაკვეთში	(1) არ არის
OIV081-2	ყუნწის ამონაკვეთის ძარღვებით შემოსაზღვრულობა	(1) არ არის
OIV083-2	კბილების არსებობა ფოთლის ზედა ამონაკვეთში	(9) არის
OIV084	გართხმული ბუსუსების სისწრავე მთავარ ძარღვებს შორის ფორფიტის ქვედა მხარეზე	(9) ძალიან ძლიერი
OIV087	სწორმდგომი ბუსუსების სისწრავე მთავარ ძარღვზე ფორფიტის ქვედა მხარეზე	(1) არ არის ან ძალიან სუსტი
OIV094	ზედა გვერდითი ამონაკვეთების სიღრმე	(1) არ არის ან ძალიან მცირე

ყვავილი		
OIV151	რეპროდუქტიული ორგანოები	(4) გადასრილი მტვრიანები და სრულად განვითარებული გინეციუმი
რქა		
OIV103	ძირითადი ფერი	(4) რუხი
OIV155	ბაზალური კვირტების (1-3) ფერტილობა	-
მტკვანი		
OIV202	სიგრძე (ყუნწის გარეშე)	(3) მოკლე
OIV204	სიკუმსე	(5) საშუალო
OIV206	ყუნწის სიგრძე	(3) მოკლე
OIV208	ფორმა	(1) ცლინდრული
OIV209	ფრთების რაოდენობა	(2) ერთი-ორი
მარცვალი		
OIV220	სიგრძე	(5) საშუალო
OIV221	სიგანე	(3) მცირე
OIV223	ფორმა	(3) მოკლე კლიფსური
OIV225	კანის შეფერილობა	(6) მღელურჯო-შავი
OIV231	რბილობის ანტოციანური შეფერილობის ინტენსიობა	(1) არ არის ან ძალიან სუსტი
OIV235	რბილობის სიმკვრივე	(3) მკვრივი
OIV236	განსაკუთრებული გემო	(1) არ არის
OIV241	წიპწების არსებობა	(3) სრულფასოვანი
პროდუქტულობის ელემენტები		
OIV351	ყლორტის ზრდის სიძლიერე	-
OIV502	ერთი მტკვანის წონა	(1) ძალიან მცირე
OIV503	ერთი მარცვლის წონა	(3) მცირე
OIV504	მისაგადი მ ² -ზე	-
ყურძნის წველის მახასიათებლები		
OIV505	შაქრების შემცველობა	(7) მაღალი
OIV506	საკრთო მუყავიანობა	(3) დაბალი
OIV508	წველის pH	(3) დაბალი
ქრაქის მიმართ გამძლეობა		
OIV452	<i>Plasmopara</i> -ს მიმართ გამძლეობის ხარისხი	(9) ძალიან მაღალი
OIV452-1	<i>Plasmopara</i> -ს მიმართ გამძლეობის ხარისხი (ფოთლის დისკოს ტესტი)	(7) მაღალი

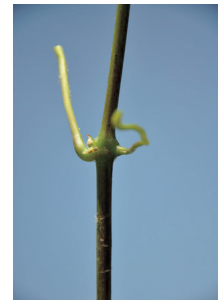

ბიოქიმიური მახასიათებლები

საკრთო ანტოციანები	2172,85
პოლიფენოლები კანში	2105,64
პოლიფენოლები წიპწაში	216,76
საკრთო პოლიფენოლები	2322,40

ფენოლოგია

OIV301	კვირტის გაშლის დრო	28 აპრილი
-	ყვავილობის დასაწყისი	15 ივნისი
OIV303	მარცვლის სიმწიფის დასაწყისი	22 აგვისტო
-	მარცვლის სრული სიმწიფე	26-30 სექტემბერი

ღვინისა და ყურძნის დახასიათება

სადგენე დანიშნულების ჯიშის დ. ტაბიძის (АМПЕЛ. 1976) მსხედვით გამოიყენებოდა ხარისხიანი სუფრის ღვინოებისა და ბრუნდის, ასევე ყურძნის წველის დასამზადებლად. ღვინოს აქვს მუქი ბროწეულისფერი, რბილი, ჰარმონიული გემო. ადგილობრივი მოხმარების ჯიშია.

ჩიტისთვალა გოდგური



საბაზორტო ინფორმაცია

ნომერი კოლექციაში	GEO015-1-09A-2008
შარცვლის ფერი	თეთრი
გამოყენება	სადგინე
ტაქსონომია	<i>Vitis vinifera</i> L.
წარმოშობის ქვეყანა	საქართველო
ნიმუშის შესაბამისობა აღწერილობასთან	დასტურდება ამპელოგრაფიულად

სინონიმები, სახელის მნიშვნელობა

არ არის ცნობილი

ისტორიული ფაქტები და გავრცელება

დ. ტაბიძის (AMIEL, 1966) მხედვეთი გავრცელებული ყოფილა კახეთის რაიონებში. ჯიში არსებობს მხოლოდ კოლექციებში.

ძირითადი ამპელოგრაფიული მახასიათებლები

ახალგაზრდა ყლორტი		
OIV001	ზრდის კონუსის გახსნილობა	(5) გახსნილი
OIV003	ზრდის კონუსზე გართხმული შებუსვის ანტოციანური შეფერვა	(1) არ არის ან ძალიან სუსტი
OIV004	ზრდის კონუსზე გართხმული შებუსვის სისწორე	(7) ძლიერი
ყლორტი		
OIV006	დგომა (ახგვეამდე)	(3) ნახევრად სწორმდგომი
OIV007	მუხლთშორისების შეფერვა ზურგის მხარეს	(2) მწვანე და წითელი
OIV008	მუხლთშორისების შეფერვა მუცლის მხარეს	(2) მწვანე და წითელი
OIV016	თანმიმდევრული მწკალების რაოდენობა	(1) ორი ან ნაკლები
ახალგაზრდა (მე-4) ფოთლი		
OIV051	ფოთლის ზედა მხარის შეფერილობა	(3) ბრინჯაოსფერი
OIV053	გართხმული შებუსვის სისწორე ფოთლის ქვედა მხარეზე მთავარ ძარღვებს შორის	(5) საშუალო
ზრდასრული ფოთლი		
OIV067	ფირფიტის ფორმა	(2) სილისებური
OIV068	ნაკვეთების რაოდენობა	(3) ხუთი,
OIV070	მთავარი ძარღვების ანტოციანური შეფერილობა ფირფიტის ზედა მხარეზე	(2) მხოლოდ ყუნწის წერტილში
OIV072	ფირფიტის გოფრირება	(3) სუსტი
OIV074	ფირფიტის პროფილი განივ ჭრილში	(2) V-ფორმის
OIV075	ამობერილობები ფირფიტის ზედა მხარეზე	(5) საშუალო
OIV076	კბილების ფორმა	(3) ორი გვერდი ამოხნილი
OIV079	ყუნწის ამონაკვეთის გახსნილობა/ გადაფარვის ხარისხი	(5) დახურული
OIV080	ყუნწის ამონაკვეთის ფუძის ფორმა	(1) U-ფორმის
OIV081-1	დეწის არსებობა ფოთლის ყუნწის ამონაკვეთში	(9) არის
OIV081-2	ყუნწის ამონაკვეთის ძარღვებით შემოსაზღვრულობა	(3) ორივე მხარეს
OIV083-2	კბილების არსებობა ფოთლის ზედა ამონაკვეთში	(9) არის
OIV084	გართხმული ბუსუსების სისწორე მთავარ ძარღვებს შორის ფირფიტის ქვედა მხარეზე	(5) საშუალო
OIV087	სწორმდგომი ბუსუსების სისწორე მთავარ ძარღვზე ფირფიტის ქვედა მხარეზე	(1) არ არის ან ძალიან სუსტი
OIV094	ზედა გვერდითი ამონაკვეთების სიღრმე	(3) სუსტი

CHITISTVALA BODBURI

ყვავილი		
OIV151	რეპროდუქტიული ორგანოები	(3) სრულად განვითარებული მტვრიანები და განუცოეში
რქა		
OIV103	ძირითადი ფერა	(4) რუხი
OIV155	ბაზალური კვირტების (1-3) ფერტილობა	(1) ძალიან დაბალი
მტკვანი		
OIV202	სიგრძე (ყუნწის გარეშე)	(5) საშუალო
OIV204	სიკუმსე	(3) თხელი
OIV206	ყუნწის სიგრძე	(3) მოკლე
OIV208	ფორმა	-
OIV209	ფრთხების რაოდენობა	(2) ერთი-ორი
მარცვალი		
OIV220	სიგრძე	(3) მოკლე
OIV221	სიგანე	(3) მცირე
OIV223	ფორმა	(2) სფერული
OIV225	კანის შეფერილობა	(1) მომწვანო-მოყვითალო
OIV231	რბილობის ანტოციანური შეფერილობის ინტენსიობა	(1) არ არის ან ძალიან სუსტი
OIV235	რბილობის სიმკვრივე	(2) საშუალო
OIV236	განსაკუთრებული გემო	(1) არ არის
OIV241	წიპვების არსებობა	(3) სრულფასოვანი
პროდუქტულობის ელემენტები		
OIV351	ყლორტის ზრდის სიძლიერე	(5,7) საშუალო, ძლიერი
OIV502	ერთი მტკვანის წონა	(3) საშუალო
OIV503	ერთი მარცვლის წონა	(3) საშუალო
OIV504	მისაჯალი მ ² -ზე	-
ყურძნის წვენი მახასიათებლები		
OIV505	შაქრების შემცველობა	(9) ძალიან მაღალი
OIV506	საკრთო შეფერილობა	(3) დაბალი
OIV508	წვენი pH	-
ჭრაქის მიმართ გამძლეობა		
OIV452	<i>Plasmopara</i> -ს მიმართ გამძლეობის ხარისხი	(5) საშუალო
OIV452-1	<i>Plasmopara</i> -ს მიმართ გამძლეობის ხარისხი (ფოთლის დისკოს ტესტი)	(5) საშუალო

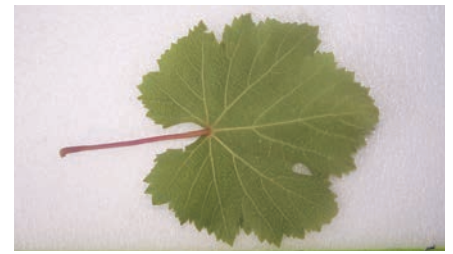

ბიოქიმიური მახასიათებლები

საკრთო ანტოციანები	0
პოლიფენოლები კანში	1477,77
პოლიფენოლები წიპწაში	381,20
საკრთო პოლიფენოლები	1858,97

ფენოლოგია

OIV301	კვირტის გაშლის დრო	22 აპრილი
-	ყვავილობის დასაწყისი	1 ივნისი
OIV303	მარცვლის სიმწიფის დასაწყისი	10 აგვისტო
-	მარცვლის სრული სიმწიფე	30 სექტემბერი

ღვინისა და ყურძნის დახასიათება

სადგინე დანიშნულების ჯიშის დ. ტაბიძის (АМПЕЛ. 1966) მხედვეთი შეიძლება გამოყენებული იქნეს ევროპული და კახური ტიპის მშრალი ღვინოების დასამზადებლად.

ჩხიკოურა



საბასპორტო ინფორმაცია

ნომერი კოლექციაში	GEO015-3-13B- 2008
შარცვლის ფერი	შავი
გამოყენება	სასუფრე
ტაქსონომია	<i>Vitis vinifera</i> L. Proles Pontica Negr.
წარმოშობის ქვეყანა	საქართველო, იმერეთი
ნიმუშის შესაბამისობა აღწერილობასთან	დასტურდება ამპელოგრაფიულად

სინონიმები, სახელის მნიშვნელობა

არ არის ცნობილი

ისტორიული ფაქტები და გავრცელება

ა. შინოტაძის (АМЕЛ. 1966) მისედევიტ გავრცელებული ყოფილა ზესტაფონისა და თურჯოლის რაიონებში ერთეული ძირების სახით. ჯიში არსებობს მხოლოდ კოლექციებში.

ძირითადი ამპელოგრაფიული მახასიათებლები

ახალგაზრდა ყლორტი		
OIV001	ზრდის კონუსის გახსნილობა	(5) გახსნილი
OIV003	ზრდის კონუსზე გართხმული შებუსვის ანტიციანური შეფერვა	(3) სუსტი
OIV004	ზრდის კონუსზე გართხმული შებუსვის სისწილე	(7) ძლიერი
ყლორტი		
OIV006	დგომა (ახევაამდე)	(5) ჰორიზონტალური
OIV007	მუხლოშორისების შეფერვა ზურგის მხარეს	(2) მწვანე და წითელი
OIV008	მუხლოშორისების შეფერვა მუცლის მხარეს	(2) მწვანე და წითელი
OIV016	თანმიმდევრული პეკალების რაოდენობა	(1) ორი ან ნაკლები
ახალგაზრდა (მე-4) ფოთილი		
OIV051	ფოთლის ზედა მხარის შეფერილობა	(2) ყვითელი
OIV053	გართხმული შებუსვის სისწილე ფოთლის ქვედა მხარეზე მთავარ ძარღვებს შორის	(7) ძლიერი
ზრდასრული ფოთილი		
OIV067	ფირფიტის ფორმა	(2) სილიკურნი
OIV068	ნაკვეთების რაოდენობა	(3) ხუთი
OIV070	მთავარი ძარღვების ანტიციანური შეფერვა ფირფიტის ზედა მხარეზე	(1) არ არის ან ძალიან სუსტი
OIV072	ფირფიტის გოფორიება	(1) არ არის ან ძალიან სუსტი
OIV074	ფირფიტის პროფილი განეჭრულში	-
OIV075	ამობერილობები ფირფიტის ზედა მხარეზე	(5) საშუალო
OIV076	კბილების ფორმა	(2) ორივე გვერდი სწორი
OIV079	ყუნწის ამონაკვეთის გახსნილობა/ გადაფარვის ხარისხი	(5) დახურული
OIV080	ყუნწის ამონაკვეთის ფუძის ფორმა	(3) V-ფორმის
OIV081-1	დეზის არსებობა ფოთლის ყუნწის ამონაკვეთში	(1) არ არის
OIV081-2	ყუნწის ამონაკვეთის ძარღვებით შემოსაზღვრულობა	(1) არ არის
OIV083-2	კბილების არსებობა ფოთლის ზედა ამონაკვეთში	(9) არის
OIV084	გართხმული ბუსუსების სისწილე მთავარ ძარღვებს შორის ფირფიტის ქვედა მხარეზე	(7) ძლიერი
OIV087	სწორმდგომი ბუსუსების სისწილე მთავარ ძარღვზე ფირფიტის ქვედა მხარეზე	(1) არ არის ან ძალიან სუსტი
OIV094	ზედა გვერდითი ამონაკვეთების სიღრმე	(5) საშუალო

ყვავილი		
OIV151	რებროდუქტიული ორგანიზები	(3) სრულად განვითარებული მტვრიანები და ვინეციუმი
რქა		
OIV103	ძირითადი ფერა	-
OIV155	ბაზალური კვირტების (1-3) ფერტილობა	(5) საშუალო
მტკვანი		
OIV202	სიგრძე (ყუნწის გარეშე)	(7) გრძელი
OIV204	სიკუმსე	(5) საშუალო
OIV206	ყუნწის სიგრძე	(3) მოკლე
OIV208	ფორმა	(1) ცლინდრული
OIV209	ფრთების რაოდენობა	(2) ერთი-ორი
მარცვალი		
OIV220	სიგრძე	(5) საშუალო
OIV221	სიგანე	(5) საშუალო
OIV223	ფორმა	(3) მოკლე კლიფსური
OIV225	კანის შეფერილობა	(1) მომწვანო-მოყვითალო
OIV231	რბილობის ანტიციანური შეფერილობის ინტენსიობა	(1) არ არის ან ძალიან სუსტი
OIV235	რბილობის სიმკვრივე	(1) რბილი
OIV236	განსაკუთრებული გემო	(1) არ არის
OIV241	წიპწების არსებობა	(3) სრულფასოვანი
პროდუქტულობის ელემენტები		
OIV351	კლორტის ზრდის სიძლიერე	-
OIV502	ერთი მტკვანის წონა	(1) ძალიან მცირე
OIV503	ერთი მარცვლის წონა	(3) მცირე
OIV504	მოსავალი მ ² -ზე	-
ყურძნის წვენი მახასიათებლები		
OIV505	შაქრების შემცველობა	(3) დაბალი
OIV506	საერთო მჟავიანობა	(7) მაღალი
OIV508	წვენი pH	(3) დაბალი
ქრატის მიმართ გამძლეობა		
OIV452	<i>Plasmopara</i> -ს მიმართ გამძლეობის ხარისხი	(7) მაღალი
OIV452-1	<i>Plasmopara</i> -ს მიმართ გამძლეობის ხარისხი (ფოთლის დისკოს ტესტი)	(7) მაღალი



ბიოქიმიური მახასიათებლები

საერთო ანტიციანები	0
პოლიფენოლები კანში	1119,51
პოლიფენოლები წიპწაში	30,36
საერთო პოლიფენოლები	1149,87

ფენოლოგია

OIV301	კვირტის გაშლის დრო	28 აპრილი-2 მაისი
-	ყვავილობის დასაწყისი	15 ივნისი
OIV303	მარცვლის სიმწიფის დასაწყისი	14-22 აგვისტო
-	მარცვლის სრული სიმწიფე	26 სექტემბერი-3 ოქტომბერი

ღვინისა და ყურძნის დანახაობა

სასუფრე დანიშნულების ჯიში ჩვენი მონაცემების მიხედვით, თუმცა მინოტაძის (АМПЕЛ. 1966) მხედვით საღვინე ჯიშია, თუმცა ღვინო მიიღება საშუალო ღირებულებისა და არაპარმონიული.

ცივიზნაპირა



საბაზორტო ინფორმაცია

ნომერი კოლექციაში	GEO015-1-30 [11,12]- 2008
მარცვლის ფერი	შავი
გამოყენება	სადგინე
ტაქსონომია	<i>Vitis vinifera</i> L.
წარმოშობის ქვეყანა	საქართველო, გურია
ნიმუშის შესაბამისობა ადრეულიობასთან	

სინონიმები, სახელის მნიშვნელობა

ცივიზნაპირა

ისტორიული ფაქტები და გავრცელება

ნ. კეცხოველი და სხვ. (1960) და Ампелография (1970) მისევედ არის ჩნავერის გარიაცია უფრო დანაკეთული ფოთლებითა და თხელი მტკენით. მხოლოდ Катарьян (1962) მისევედ ყვაველი მდებრობითი უნდა იყოს - სნგავან ყვაველის შესანე ინფორმაცია არ გეექს. ჯიში არსებობს მხოლოდ კოლექციებში.

ძირითადი ამპელოგრაფიული მახასიათებლები

ახალგაზრდა ყლორტი		
OIV001	ზრდის კონუსის გახსნილობა	(5) გახსნილი
OIV003	ზრდის კონუსზე გართხმული შებუსის ანტოციანური შეფერვა	(3) სუსტი
OIV004	ზრდის კონუსზე გართხმული შებუსის სისმრე	(5) საშუალო
ყლორტი		
OIV006	დგომა (ახვევამდე)	(3) ნახევრად სწორმდგომა
OIV007	მუხლთშონისების შეფერვა ზურგის მხარეს	(1) მწკანე
OIV008	მუხლთშონისების შეფერვა მუცლის მხარეს	(2) მწკანე და წითელი
OIV016	თანმიმდევრული ბუკალების რაოდენობა	(1) ორი ან ნაკლები
ახალგაზრდა (მე-4) ფოთლი		
OIV051	ფოთლის ზედა მხარის შეფერილობა	(4) სბილენქმისფერი-მწწ-ითაღლი
OIV053	გართხმული შებუსის სისმრე ფოთლის ქვედა მხარეზე მთავარ ძარღვებს შონის	(5) საშუალო
ზრდასრული ფოთლი		
OIV067	ფორფიტის ფორმა	(2) სოლისებური
OIV068	ნაკვთების რაოდენობა	(3) ხუთი
OIV070	მთავარი ძარღვების ანტოციანური შეფერილობა ფორფიტის ზედა მხარეზე	(3) პირველ განტოტვამდე
OIV072	ფორფიტის გოფინრება	(1) არ არის ან ძალიან სუსტი
OIV074	ფორფიტის პროფილი განევი ქრილში	-
OIV075	ამობერილობები ფორფიტის ზედა მხარეზე	(3) სუსტი
OIV076	ებილების ფორმა	(5) საშუალო - ორივე გვერდი სწორი და ორივე გვერდი ამონეექილის შონის
OIV079	ყუნწის ამონეექეთის გახსნილობა/ გადაფარვის ხარისხი	(3) ღია
OIV080	ყუნწის ამონეექეთის ფუძის ფორმა	(2) {-ფორმის
OIV081-1	ღეწის არსებობა ფოთლის ყუნწის ამონეექეთში	(1) არის
OIV081-2	ყუნწის ამონეექეთის ძარღვებით შემოსაზღვრულიობა	(1) არ არის
OIV083-2	ებილების არსებობა ფოთლის ზედა ამონეექეთში	(9) არის
OIV084	გართხმული ბუსუსების სისმრე მთავარ ძარღვებს შონის ფორფიტის ქვედა მხარეზე	(1) არ არის ან ძალიან სუსტი

TSIVCHKHAVERA

OIV087	სწორმდგომი ბუსუსების სისწორე მთავარ ძარღვზე ფორფიტის ქვედა მხარეზე	(1) არ არის ან ძალიან სუსტი
OIV094	ზედა გვერდითი ამონაკვეთების სიღრმე	(3) სუსტი
ყვავილი		
OIV151	რეპროდუქტიული ორგანოები	(4) გადახრილი მტვრიანები და სრულად განვითარებული გინეციუმი
რქა		
OIV103	ძირითადი ფერი	(4) რუხი
OIV155	ბაზალური კვირტების (1-3) ფერტილობა	-
მტკვანი		
OIV202	სიგრძე (ყუნწის გარეშე)	(3) მოკლე
OIV204	სიკუმსე	(1) ძალიან თხელი
OIV206	ყუნწის სიგრძე	(1) ძალიან მოკლე
OIV208	ფორმა	(2) კონუსური
OIV209	ფრთების რაოდენობა	(2) ერთი-ორი
მარცვალი		
OIV220	სიგრძე	(3) მოკლე
OIV221	სიგანე	(3) მცირე
OIV223	ფორმა	(2) სფერული
OIV225	კანის შეფერილობა	(6) მღელურჯო-შავი
OIV231	რბილობის ანტოციანური შეფერილობის ინტენსიობა	(1) არ არის ან ძალიან სუსტი
OIV235	რბილობის სიმკვრივე	(1) რბილი
OIV236	განსაკუთრებული გემო	(1) არ არის
OIV241	წიპვების არსებობა	(3) სრულფასოვანი
პროდუქტიულობის ელემენტები		
OIV351	ყლორტის ზრდის სიძლიერე	-
OIV502	ერთი მტკვანის წონა	-
OIV503	ერთი მარცვლის წონა	-
OIV504	მისაჯალი მ ² -ზე	-
ყურძნის წველის მახასიათებლები		
OIV505	შაქრების შემცველობა	(5) საშუალო
OIV506	საერთო მუჟავიანობა	(3) დაბალი
OIV508	წველის pH	(5) საშუალო
ჭრაქის მიმართ გამძლეობა		
OIV452	<i>Plasmopara</i> -ს მიმართ გამძლეობის ხარისხი	-
OIV452-1	<i>Plasmopara</i> -ს მიმართ გამძლეობის ხარისხი (ფოთლის დისკოს ტესტი)	-

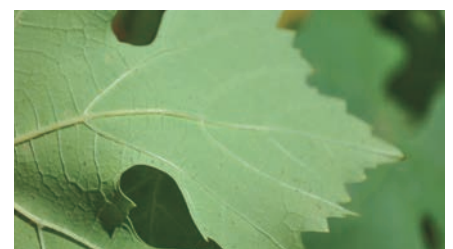

ბიოქიმიური მახასიათებლები

- საერთო ანტოციანები -
- პოლიფენოლები კანში -
- პოლიფენოლები წიპვაში -
- საერთო პოლიფენოლები -

ფენოლოგია

- OIV301 კვირტის გაშლის დრო 20 აპრილი
- ყვავილობის დასაწყისი 15 ივნისი
- OIV303 მარცვლის სიმწიფის დასაწყისი 5 სექტემბერი
- მარცვლის სრული სიმწიფე 26 სექტემბერი

ღვინისა და ყურძნის დახასიათება

სადგენე დანიშნულების ჯიშში.

ციცქა საჩხერის



საბასპორტო ინფორმაცია

ნომერი კოლექციაში	GEO015- 3-07B- 2008
შარცვლის ფერი	თეთრი
გამოყენება	სადგინე
ტაქსონომია	<i>Vitis vinifera</i> L.
წარმოშობის ქვეყანა	საქართველო
ნიმუშის შესაბამისობა აღწერილობასთან	დასტურდება ამპელოგრაფიულად

სინონიმები, სახელის მნიშვნელობა

არ არის ცნობილი

ისტორიული ფაქტები და გავრცელება

ა. შინოტაძის (АМЕЛ. 1965) მხედვით გავრცელებული ყოფილა საჩხერის რაიონში ერთეული ძირების სახით. ჯიში არსებობს მხოლოდ კოლექციებში.

ძირითადი ამპელოგრაფიული მახასიათებლები

ახალგაზრდა ყლორტი		
OIV001	ზრდის კონუსის გახსნილობა	(5) გახსნილი
OIV003	ზრდის კონუსზე გართხმული შებუსვის ანტოციანური შეფერვა	(3) სუსტი
OIV004	ზრდის კონუსზე გართხმული შებუსვის სისწილე	(7) ძლიერი
ყლორტი		
OIV006	დგომა (ახვევამდე)	(3) ნახევრად სწორმდგომა
OIV007	მუხლოშორისების შეფერვა ზურგის მხარეს	(1) მწვანე
OIV008	მუხლოშორისების შეფერვა მუცლის მხარეს	(2) მწვანე და წითელი
OIV016	თანამდევრული პწკალების რაოდენობა	(1) ორი ან ნაკლები
ახალგაზრდა (მე-4) ფოთილი		
OIV051	ფოთლის ზედა მხარის შეფერილობა	(1) მწვანე
OIV053	გართხმული შებუსვის სისწილე ფოთლის ქვედა მხარეზე მთავარ ძარღვებს შორის	(9) ძალიან ძლიერი
ზრდასრული ფოთილი		
OIV067	ფირფიტის ფორმა	(2) სოლისებური
OIV068	ნაკვთების რაოდენობა	(2) სამი
OIV070	მთავარი ძარღვების ანტოციანური შეფერილობა ფირფიტის ზედა მხარეზე	(5) მკვეთრი განტოტვის ზევით
OIV072	ფირფიტის გოფირება	(3) სუსტი
OIV074	ფირფიტის პროფილი განივ ქრელში	-
OIV075	ამობერილობები ფირფიტის ზედა მხარეზე	(7) ძლიერი
OIV076	კბილების ფორმა	(5) საშუალო - ორივე გვერდი სწორი და ორივე გვერდი ამოწევილის შორის
OIV079	ყუნწის ამონაკვეთის გახსნილობა/ გადაფარვის ხარისხი	(5) დახურული
OIV080	ყუნწის ამონაკვეთის ფუძის ფორმა	(3) V-ფორმის
OIV081-1	ღეწის არსებობა ფოთლის ყუნწის ამონაკვეთში	(1) არ არის
OIV081-2	ყუნწის ამონაკვეთის ძარღვებით შემოსაზღვრულობა	(1) არ არის
OIV083-2	კბილების არსებობა ფოთლის ზედა ამონაკვეთში	(1) არ არის
OIV084	გართხმული ბუსუსების სისწილე მთავარ ძარღვებს შორის ფირფიტის ქვედა მხარეზე	(7) ძლიერი
OIV087	სწორმდგომა ბუსუსების სისწილე მთავარ ძარღვზე ფირფიტის ქვედა მხარეზე	(3) სუსტი

OIV094	ზედა გვერდითი ამონაკვეთების სიდრე	(3) სუსტი
ყვაილი		
OIV151	რეპროდუქტიული ორგანოები	(3) სრულად განვითარებული მტვრისებრი და გინეციუმი
რქა		
OIV103	ძირითადი ფერი	(4) რუხი
OIV155	ბაზალური კვირტების (1-3) ფერტილობა	-
მტკვანი		
OIV202	სიგრძე (ყუნწის გარეშე)	(7) გრძელი
OIV204	სიკუმსე	(5) საშუალო
OIV206	ყუნწის სიგრძე	(1) ძალიან მოკლე
OIV208	ფორმა	(1) ცლინდრული
OIV209	ფრთების რაოდენობა	(2) ერთი-ორი
მარცვალი		
OIV220	სიგრძე	(3) მოკლე
OIV221	სიგანე	(3) მცირე
OIV223	ფორმა	(2) სფერული
OIV225	კანის შეფერილობა	(1) მომწვანო-მოყვითალო
OIV231	რბილობის ანტოციანური შეფერილობის ინტენსიობა	(1) არ არის ან ძალიან სუსტი
OIV235	რბილობის სიმკვრივე	(2) საშუალო
OIV236	განსაკუთრებული გემო	(1) არ არის
OIV241	წიპწების არსებობა	(3) სრულფასოვანი
პროდუქტულობის ელემენტები		
OIV351	ყლორტის ზრდის სიძლიერე	-
OIV502	ერთი მტკვანის წონა	-
OIV503	ერთი მარცვლის წონა	-
OIV504	მოსავალი მ ² -ზე	-
ყურძნის წვენის მახასიათებლები		
OIV505	შაქრების შექცევლობა	(9) ძალიან მაღალი
OIV506	საერთო მჟავიანობა	(3) დაბალი
OIV508	წვენის pH	(7) მაღალი
ქრაქის მიმართ გამძლეობა		
OIV452	<i>Plasmopara</i> -ს მიმართ გამძლეობის ხარისხი	(3) დაბალი
OIV452-1	<i>Plasmopara</i> -ს მიმართ გამძლეობის ხარისხი (ფოთლის დსკოს ტესტი)	-

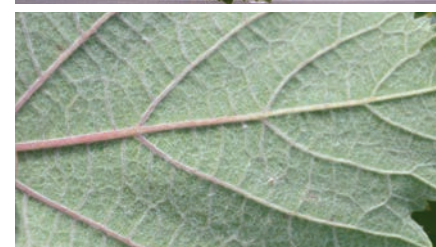
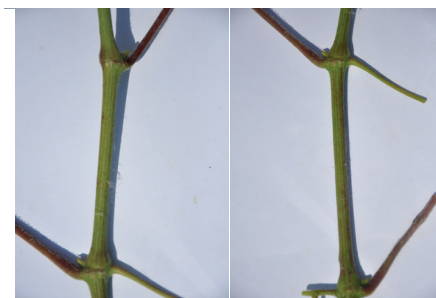

ბიოქიმიური მახასიათებლები

- საერთო ანტოციანები -
- პოლიფენოლები კანში -
- პოლიფენოლები წიპწაში -
- საერთო პოლიფენოლები -

ფუნოლოგია

OIV301	კვირტის გაშლის დრო	22 აპრილი
-	ყვაილობის დასაწყისი	14 ივნისი
OIV303	მარცვლის სიმწიფის დასაწყისი	22 აგვისტო
-	მარცვლის სრული სიმწიფე	26-30 სექტემბერი

ღვინისა და ყურძნის დანახაობა

საღვინე დანიშნულების ჯიშის ა. მიროტამის (Ампел. 1965) მისეგვით გამოყენებული ყოფილა ადგილობრივი ღვინოების დასამზადებლად.

ცოლიკოური



საბასპორტო ინფორმაცია

ნომერი კოლექციაში	GEO015-3-07A- 2008
შარცვლის ფერი	თეთრი
გამოყენება	სადგინე
ტაქსონომია	<i>Vitis vinifera</i> L. Proles Pontica subproles Georgica Negr.
წარმოშობის ქვეყანა	საქართველო, იმერეთი
ნიმუშის შესაბამისობა აღწერილობასთან	დასტურდება ამპელოგრაფიულად

სინონიმები, სახელის მნიშვნელობა

ცოლიკაური, თბჩური, თბჩური ცოლიკაური, მელქოს ცოლიკაური.

ისტორიული ფაქტები და გავრცელება

ნ. კეცხოველის და სხვა (1960) მხედვით და ამჟამინდელი მონაცემებით ფართოდ გავრცელებული დასავლეთ საქართველოში. შეტანილია რეკომენდებული ჯიშების სტანდარტულ სორტიმენტში დასავლეთ საქართველოში კულტივირებისათვის.

ძირითადი ამპელოგრაფიული მახასიათებლები

ახალგაზრდა ყლორტი		
OIV001	ზრდის კონუსის გახსნილობა	(5) გახსნილი
OIV003	ზრდის კონუსზე გართხმული შებუსვის ანტოციანური შეფერვა	(1) არ არის ან ძალიან ხუსტი
OIV004	ზრდის კონუსზე გართხმული შებუსვის სისწრაფე	(7) ძლიერი
ყლორტი		
OIV006	დგომა (ახგვეამდე)	(3) ნახევრად სწორმდგომა
OIV007	მუხლოშორისების შეფერვა ზურგის მხარეს	(2) მწვანე და წითელი
OIV008	მუხლოშორისების შეფერვა მუცლის მხარეს	(2) მწვანე და წითელი
OIV016	თანმიმდევრული პეკალების რაოდენობა	(1) ორი ან ნაკლები
ახალგაზრდა (მე-4) ფოთოლი		
OIV051	ფოთლის ზედა მხარის შეფერილობა	(3) ბრინჯაოსფერი
OIV053	გართხმული შებუსვის სისწრაფე ფოთლის ქვედა მხარეზე მთავარ ძარღვებს შორის	(9) ძალიან ძლიერი
ზრდასრული ფოთოლი		
OIV067	ფირფიტის ფორმა	(2) სილიცურის
OIV068	ნაკვეთების რაოდენობა	(3) ხუთი
OIV070	მთავარი ძარღვების ანტოციანური შეფერილობა ფირფიტის ზედა მხარეზე	(3) პირველ განტოტვამდე
OIV072	ფირფიტის გოფრირება	(1) არ არის ან ძალიან ხუსტი
OIV074	ფირფიტის პრიფილი განივ ქრისტი	(2) V-ფორმის
OIV075	ამობერილობები ფირფიტის ზედა მხარეზე	(7) ძლიერი
OIV076	კბილების ფორმა	(2) ორივე გვერდი სწორი
OIV079	ყუნწის ამონაკვეთის გახსნილობა/ გადაფარვის ხარისხი	(3) ღია
OIV080	ყუნწის ამონაკვეთის ფუძის ფორმა	(1) U-ფორმის
OIV081-1	ღეზის არსებობა ფოთლის ყუნწის ამონაკვეთში	(1) არ არის
OIV081-2	ყუნწის ამონაკვეთის ძარღვებით შემოსაზღვრელობა	(1) არ არის
OIV083-2	კბილების არსებობა ფოთლის ზედა ამონაკვეთში	(9) არის
OIV084	გართხმული ბუსუსების სისწრაფე მთავარ ძარღვებს შორის ფირფიტის ქვედა მხარეზე	(7) ძლიერი
OIV087	სწორმდგომა ბუსუსების სისწრაფე მთავარ ძარღვზე ფირფიტის ქვედა მხარეზე	(1) არ არის ან ძალიან ხუსტი
OIV094	ზედა გვერდითი ამონაკვეთების სიღრმე	(1) არ არის ან ძალიან მცირე

ყვავილი		
OIV151	რეპროდუქტიული ორგანოები	(3) სრულად განვითარებული მტვრიანები და განცეკუმი
რქა		
OIV103	ძირითადი ფერა	-
OIV155	ბაზალური კვირტების (1-3) ფერტილობა	(5) საშუალო
მტკვანი		
OIV202	სიგრძე (ყუნწის გარეშე)	(5) საშუალო
OIV204	სიკუმსე	(5) საშუალო
OIV206	ყუნწის სიგრძე	(3) მოკლე
OIV208	ფორმა	(2) კონუსური
OIV209	ფრთხების რაოდენობა	(3) სამი-თხუთ
მარცვალი		
OIV220	სიგრძე	(5) საშუალო
OIV221	სიგანე	(5) საშუალო
OIV223	ფორმა	(2) სფერული
OIV225	კანის შეფერილობა	(1) მომწვანო-მოყვითალო
OIV231	რბილობის ანტოციანური შეფერილობის ინტენსიობა	(1) არ არის ან ძალიან სუსტი
OIV235	რბილობის სიმკვრივე	(2) საშუალო
OIV236	განსაკუთრებული გემო	(1) არ არის
OIV241	წიპვების არსებობა	(3) სრულფასოვანი
პროდუქტულობის ელემენტები		
OIV351	ყლორტის ზრდის სიძლიერე	-
OIV502	ერთი მტკვანის წონა	(3) მცირე
OIV503	ერთი მარცვლის წონა	(3) მცირე
OIV504	მისაჯალი მ ² -ზე	-
ყურძნის წველის მახასიათებლები		
OIV505	შაქრების შემცველობა	(9) ძალიან მაღალი
OIV506	საკრთო შეფერილობა	(7) მაღალი
OIV508	წველის pH	(3) დაბალი
ჭრაქის მიმართ გამძლეობა		
OIV452	<i>Plasmopara</i> -ს მიმართ გამძლეობის ხარისხი	(3) დაბალი
OIV452-1	<i>Plasmopara</i> -ს მიმართ გამძლეობის ხარისხი (ფოთლის დისკოს ტესტი)	(5) საშუალო



ბიოქიმიური მახასიათებლები

საერთო ანტოციანები	0
პოლიფენოლები კანში	1873,29
პოლიფენოლები წიპვაში	79,26
საერთო პოლიფენოლები	1952,55

ფენოლოგია

OIV301	კვირტის გაშლის დრო	22 აპრილი
-	ყვავილობის დასაწყისი	1-6 ივნისი
OIV303	მარცვლის სიმწიფის დასაწყისი	19-25 აგვისტო
-	მარცვლის სრული სიმწიფე	23-30 სექტემბერი

ღვინისა და ყურძნის დახასიათება

სადგენე დანიშნულების ჯიში. მისგან მზადდება იმერული და ევროპული ტიპის მშრალი, ნახევრადტკბილი და ცქრიალა ღვინოები. შედის ადგილწარმოშობის ღვინოების (სფირო, ტვაში) შემადგენლობაში. ჯიშური ღვინო არის ღია ჩალისფერი, ხალისიანი, მეტად მაღალი გემური მაჩვენებლით.

კალლიარჭაპა



საბაზპორტო ინფორმაცია

ნომერი კოლექციაში	GEO015-1-09B-2008
შარცვლის ფერი	თეთრი
გამოყენება	სადგინე
ტაქსონომია	<i>Vitis vinifera</i> L.
წარმოშობის ქვეყანა	საქართველო, კახეთი
ნიმუშის შესაბამისობა აღწერილობასთან	

სინონიმები, სახელის მნიშვნელობა

არ არის ცნობილი.

ისტორიული ფაქტები და გავრცელება

დ. ტაბიძის (AMPEL. 1963) მხედველობით გავრცელებული ყოფილა კახეთის რაიონებში. ივ. ჯაფარიშვილის (1934) შავ და წითელ ყურძნისთა ჯგუფში აქვს შეტანილი. ის ღია ვარდისფერია ს. ჩოლოყაშვილის (1939), დ. ტაბიძის (AMPEL. 1963), E. Иванова (1976) და თ. კობახიძის (2014) მხედველი. რ. ერისთავი (ციტ. ჯაფარიშვილი, 1934) და ნ. ცერცვაძე (1987) თეთრნაყოფიანად აღწერეს. ჯიში არსებობს მხოლოდ კოლექციებში.

ძირითადი ამპელოგრაფიული მახასიათებლები

ახალგაზრდა ყლორტი		
OIV001	ზრდის კონუსის გახსნილობა	(5) გახსნილი
OIV003	ზრდის კონუსზე გართხმული შებუსვის ანტიციანიური შეფერვა	(3) სუსტი
OIV004	ზრდის კონუსზე გართხმული შებუსვის სისწორე	(7) ძლიერი
ყლორტი		
OIV006	დგომა (ახეგვაბდე)	(1) სწორმდგომი
OIV007	მუხლეთშორისების შეფერვა ზურგის მხარეს	(1) მწკანე
OIV008	მუხლეთშორისების შეფერვა მუცლის მხარეს	(2) მწკანე და წითელი
OIV016	თანმიმდევრული პეკალების რაოდენობა	(1) ორი ან ნაკლები
ახალგაზრდა (მე-4) ფოთლი		
OIV051	ფოთლის ზედა მხარის შეფერვლობა	(3) ბრინჯაოსფერი
OIV053	გართხმული შებუსვის სისწორე ფოთლის ქვედა მხარეზე მთავარ ძარღვებს შორის	(9) ძალიან ძლიერი
ზრდასრული ფოთლი		
OIV067	ფირფიტის ფორმა	(2) სილისებური
OIV068	ნაკვთების რაოდენობა	(3) ხუთი
OIV070	მთავარი ძარღვების ანტიციანიური შეფერვლობა ფირფიტის ზედა მხარეზე	(2) მხოლოდ ყუნწის წერტილში
OIV072	ფირფიტის გოფირება	(3) სუსტი
OIV074	ფირფიტის პროფილი განივ ჭრილში	-
OIV075	ამობერილობები ფირფიტის ზედა მხარეზე	(5) საშუალო
OIV076	კბილების ფორმა	(3) ორივე გვერდი ამონქილი
OIV079	ყუნწის ამონაკვეთის გახსნილობა/ გადაფარვის ხარისხი	(3) ღია
OIV080	ყუნწის ამონაკვეთის ფუძის ფორმა	(3) V-ფორმის
OIV081-1	ღეზის არსებობა ფოთლის ყუნწის ამონაკვეთში	(9) არის
OIV081-2	ყუნწის ამონაკვეთის ძარღვებით შემოსაზღვრულობა	(1) არ არის
OIV083-2	კბილების არსებობა ფოთლის ზედა ამონაკვეთში	(9) არის
OIV084	გართხმული ბუსუსების სისწორე მთავარ ძარღვებს შორის ფირფიტის ქვედა მხარეზე	(5) საშუალო
OIV087	სწორმდგომი ბუსუსების სისწორე მთავარ ძარღვზე ფირფიტის ქვედა მხარეზე	(1) არ არის ან ძალიან სუსტია

DZAGHLIARCHAMA

OIV094	ზედა გვერდითი ამონაკვეთების სიდრე	-
ყვავილი		
OIV151	რეპროდუქტიული ორგანოები	(3) სრულად განვითარებული მტვრიანები და განეცდები
რქა		
OIV103	ძირითადი ფერი	(4) რუხი
OIV155	ბაზალური კვირტების (1-3) ფერტილობა	(5) საშუალო
მტკვანი		
OIV202	სიგრძე (ყუნწის გარეშე)	(5) საშუალო
OIV204	სიკუმსე	(5) საშუალო
OIV206	ყუნწის სიგრძე	(5) საშუალო
OIV208	ფორმა	(1,2) ცილინდრული, კონუსური
OIV209	ფრთების რაოდენობა	(2) ერთი-ორი
მარცვალი		
OIV220	სიგრძე	(5) საშუალო
OIV221	სიგანე	(3) მცირე
OIV223	ფორმა	(2) სფერული
OIV225	კანის შეფერილობა	(1) მომწვანო-მოყვითალო
OIV231	რბილობის ანტოციანური შეფერილობის ინტენსიობა	(1) არ არის ან ძალიან სუსტია
OIV235	რბილობის სიმკვრივე	(1) რბილი
OIV236	განსაკუთრებული გემო	(1) არ არის
OIV241	წიბვების არსებობა	(3) სრულფასოვანი
პროდუქტულობის ელემენტები		
OIV351	კლორტის ზრდის სიძლიერე	-
OIV502	ერთი მტკვანის წონა	(3) მცირე
OIV503	ერთი მარცვლის წონა	(3) მცირე
OIV504	მოსავალი მ ² -ზე	-
ყურძნის წვენი მახასიათებლები		
OIV505	შაქრების შემცველობა	(9) ძალიან მაღალი
OIV506	საერთო მჟავიანობა	(3) დაბალი
OIV508	წვენი pH	-
ჭრაქის მიმართ გამძლეობა		
OIV452	<i>Plasmopara</i> -ს მიმართ გამძლეობის ხარისხი	(3) დაბალი
OIV452-1	<i>Plasmopara</i> -ს მიმართ გამძლეობის ხარისხი (ფოთლის დისკოს ტესტი)	(3) დაბალი



ბიოქიმიური მახასიათებლები

საერთო ანტოციანები	0
პოლიფენოლები კანში	1238,28
პოლიფენოლები წიბვაში	91,74
საერთო პოლიფენოლები	1330,01

ფენოლოგია

OIV301	კვირტის გაშლის დრო	9 მაისი
-	ყვავილობის დასაწყისი	8 ივნისი
OIV303	მარცვლის სიმწიფის დასაწყისი	26 აგვისტო
-	მარცვლის სრული სიმწიფე	30 სექტემბერი

დენისა და ყურძნის დაზიანება

სადენე დაზიანებების ჯიშში.

კველუაპი ოჯრური



საბასპორტო ინფორმაცია

ნომერი კოდექსში	GEO015-1-32 [1-6]- 2008
შარცვლის ფერი	შავი
გამოყენება	სასუფრე
ტაქსონომია	<i>Vitis vinifera</i> L. Proles Pontica Negr.
წარმოშობის ქვეყანა	საქართველო
ნიმუშის შესაბამისობა აღწერილობასთან	დასტურდება ამპელოგრაფიულად

სინონიმები, სახელის მნიშვნელობა

ქელ შავი, ძველ შავი.

ისტორიული ფაქტები და გავრცელება

ვ. დეპეტრადისა და სხვა (АМШЕЛ. 1963) მიხედვით მცირედ გავრცელებული იპერეთში, რაჭასა და ქართლში.

ძირითადი ამპელოგრაფიული მახასიათებლები

ახალგაზრდა ყლორტი		
OIV001	ზრდის კონუსის გახსნილობა	(5) გახსნილი
OIV003	ზრდის კონუსზე გართხმული შებუსვის ანტიციანიური შეფერვა	(7) ძლიერი
OIV004	ზრდის კონუსზე გართხმული შებუსვის სისწრაფე	(7) ძლიერი
ყლორტი		
OIV006	დგომა (ახგვეამდე)	(5) ჰორიზონტალური
OIV007	მუხლოშორისების შეფერვა ზურგის მხარეს	(1) მწვანე
OIV008	მუხლოშორისების შეფერვა მუცლის მხარეს	(2) მწვანე და წითელი
OIV016	თანმიმდევრული პწკალების რაოდენობა	(1) ორი ან ნაკლები
ახალგაზრდა (მე-4) ფოთილი		
OIV051	ფოთლის ზედა მხარის შეფერილობა	(3) ბრინჯაოსფერი
OIV053	გართხმული შებუსვის სისწრაფე ფოთლის ქვედა მხარეზე მთავარ ძარღვებს შორის	(7) ძლიერი
ზრდასრული ფოთილი		
OIV067	ფორფიტის ფორმა	(2) სოლისებური
OIV068	ნაკვეთების რაოდენობა	(2) სამი
OIV070	მთავარი ძარღვების ანტიციანიური შეფერილობა ფორფიტის ზედა მხარეზე	(1) არ არის ან ძალიან სუსტი
OIV072	ფორფიტის გოფირება	(5) საშუალო
OIV074	ფორფიტის პროფილი განივ ქრთლში	-
OIV075	ამობერილობები ფორფიტის ზედა მხარეზე	(5) საშუალო
OIV076	კბილების ფორმა	(2) ორი გვერდი სწორი
OIV079	ყუნწის ამონაკვეთის გახსნილობა/ გადაფარვის ხარისხი	(3) ღია
OIV080	ყუნწის ამონაკვეთის ფუძის ფორმა	(3) V-ფორმის
OIV081-1	ღუზის არსებობა ფოთლის ყუნწის ამონაკვეთში	(1) არ არის
OIV081-2	ყუნწის ამონაკვეთის ძარღვებით შემოსაზღვრულობა	(1) არ არის
OIV083-2	კბილების არსებობა ფოთლის ზედა ამონაკვეთში	(9) არის
OIV084	გართხმული ბუსუსების სისწრაფე მთავარ ძარღვებს შორის ფორფიტის ქვედა მხარეზე	(3,5) სუსტი, საშუალო
OIV087	სწორმდგომი ბუსუსების სისწრაფე მთავარ ძარღვზე ფორფიტის ქვედა მხარეზე	(1) არ არის ან ძალიან სუსტი
OIV094	ზედა გვერდითი ამონაკვეთების სიღრმე	(1) არ არის ან ძალიან სუსტი

DZVELSHAVI OBCHURI

ყვავილი		
OIV151	რეპროდუქტიული ორგანოები	(3) სრულად განვითარებული მტვრიანები და განეცეუმი
რქა		
OIV103	ძირითადი ფერა	(4) რუხი
OIV155	ბაზალური კვირტების (1-3) ფერტილობა	-
მტკვანი		
OIV202	სიგრძე (ყუნწის გარეშე)	(3) მოკლე
OIV204	სიკუმსე	(3) თხელი
OIV206	ყუნწის სიგრძე	(5) საშუალო
OIV208	ფორმა	(2) კონუსური
OIV209	ფრთების რაოდენობა	(2) ერთი-ორი
მარცვალი		
OIV220	სიგრძე	(3) მოკლე
OIV221	სიგანე	(3) მცირე
OIV223	ფორმა	(3) მოკლე კლიფსური
OIV225	კანის შეფერილობა	(6) მთლიანი შავი
OIV231	რბილობის ანტოციანური შეფერილობის ინტენსიობა	(1) არ არის ან ძალიან სუსტი
OIV235	რბილობის სიმკვრივე	(2) საშუალო
OIV236	განსაკუთრებული გემო	(1) არ არის
OIV241	წიპვების არსებობა	(3) სრულფასოვანი
პროდუქტიულობის ელემენტები		
OIV351	ყლორტის ზრდის სიძლიერე	-
OIV502	ერთი მტკვანის წონა	(1) ძალიან მცირე
OIV503	ერთი მარცვლის წონა	(1) ძალიან მცირე
OIV504	მისავალი მ ² -ზე	-
ყურძნის წველის მახასიათებლები		
OIV505	შაქრების შემცველობა	(3) დაბალი
OIV506	საკრთო შეფერილობა	(9) ძალიან მაღალი
OIV508	წველის pH	(3) დაბალი
ჭრაქის მიმართ გამძლეობა		
OIV452	<i>Plasmopara</i> -ს მიმართ გამძლეობის ხარისხი	-
OIV452-1	<i>Plasmopara</i> -ს მიმართ გამძლეობის ხარისხი (ფოთლის დისკოს ტესტი)	-

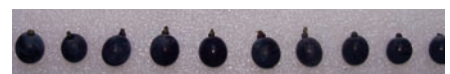
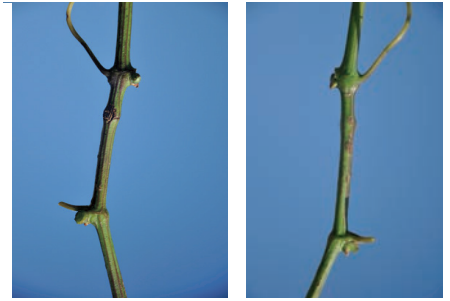

ბიოქიმიური მახასიათებლები

საერთო ანტოციანები	775,96
პოლიფენოლები კანში	1390,68
პოლიფენოლები წიპვაში	65,13
საერთო პოლიფენოლები	1455,53

ფენოლოგია

OIV301	კვირტის გაშლის დრო	-
-	ყვავილობის დასაწყისი	-
OIV303	მარცვლის სიმწიფის დასაწყისი	-
-	მარცვლის სრული სიმწიფე	-

ღვინისა და ყურძნის დანახაობა

სასუფრე დანიშნულების ჯიშის ვ. ლემტრაძე და სხვ. (Ампел. 1963) მისეგვით ადგილობრივი მონარების სუფრის მშრალი ღვინოების დასამზადებლად, რომელიც აქვთ ღია- წითელი შეფერვა. უფრო საინტერესო ღვინო მიიღება მგალობლიშვილთან და საფერავთან კუბაჟში.

წიროვალის თეთრი



საბასპორტო ინფორმაცია

ნომერი კოლექციაში	GEO015-3-13A- 2008
შარცვლის ფერი	თეთრი
გამოყენება	სადგინე
ტაქსონომია	<i>Vitis vinifera</i> L.
წარმოშობის ქვეყანა	საქართველო
ნიმუშის შესაბამისობა აღწერილობასთან	დასტურდება ამპელოგრაფიულად

სინონიმები, სახელის მნიშვნელობა ქართულა

ისტორიული ფაქტები და გავრცელება

ა. შინოტაძის (А.Шинотадзе, 1966) მისუდვით გვხვდებოდა ჭიათურის რაიონში ერთეული ძირების სახით. ის რეკომენდაციას აძლევს გავრცელებას ზემო იმერეთსა და რაჭა-ლეჩხუმში. აქიში არსებობს მხოლოდ კოლექციებში.

ძირითადი ამპელოგრაფიული მახასიათებლები

ახალგაზრდა ყლორტი		
OIV001	ზრდის კონუსის გახსნილობა	(5) გახსნილი
OIV003	ზრდის კონუსზე გართხმული შებუსვის ანტიციანური შეფერვა	(1) არ არის ან ძალიან ხუსტი
OIV004	ზრდის კონუსზე გართხმული შებუსვის სისწორე	(7) ძლიერი
ყლორტი		
OIV006	დგომა (ახეგამდე)	(3) ნახევრად სწორმდგომი
OIV007	მუხლოშორისების შეფერვა ზურგის მხარეს	(2) მწვანე და წითელი
OIV008	მუხლოშორისების შეფერვა მუცლის მხარეს	(1) მწვანე
OIV016	თანამდევრული ბუკალების რაოდენობა	(1) ორი ან ნაკლები
ახალგაზრდა (მე-4) ფოთლი		
OIV051	ფოთლის ზედა მხარის შეფერილობა	(3) ბრინჯაოსფერი
OIV053	გართხმული შებუსვის სისწორე ფოთლის ქვედა მხარეზე მთავარ ძარღვებს შორის	(1) არ არის ან ძალიან ხუსტი
ზრდასრული ფოთლი		
OIV067	ფირფიტის ფორმა	(3) ხუთკუთხედი
OIV068	ნაკვეთის რაოდენობა	(2,3) სამი, ხუთი
OIV070	მთავარი ძარღვების ანტიციანური შეფერილობა ფირფიტის ზედა მხარეზე	(1) არ არის ან ძალიან ხუსტი
OIV072	ფირფიტის გოფირება	(5) საშუალო
OIV074	ფირფიტის პრიფილი განივ ჭრილში	(2) V-ფორმის
OIV075	ამობერილობები ფირფიტის ზედა მხარეზე	(5) საშუალო
OIV076	კბილების ფორმა	(3) ორივე გვერდი ამოწეული
OIV079	ყუნწის ამონაკვეთის გახსნილობა/ გადაფარვის ხარისხი	(5) ღია
OIV080	ყუნწის ამონაკვეთის ფუძის ფორმა	(3) V-ფორმის
OIV081-1	დეწის არსებობა ფოთლის ყუნწის ამონაკვეთში	(1) არ არის
OIV081-2	ყუნწის ამონაკვეთის ძარღვებით შემოსაზღვრულობა	(1) არ არის
OIV083-2	კბილების არსებობა ფოთლის ზედა ამონაკვეთში	(9) არის
OIV084	გართხმული ბუსუსების სისწორე მთავარ ძარღვებს შორის ფირფიტის ქვედა მხარეზე	(7) ძლიერი
OIV087	სწორმდგომი ბუსუსების სისწორე მთავარ ძარღვზე ფირფიტის ქვედა მხარეზე	(3) ხუსტი
OIV094	ზედა გვერდითი ამონაკვეთების სიღრმე	(5) საშუალო

TSIRKVALIS TETRI

ყვავილი		
OIV151	რეპროდუქტიული ორგანოები	(3) სრულად განვითარებული მტვრიანები და განეცდები
რქა		
OIV103	ძირითადი ფერა	-
OIV155	ბაზალური კვირტების (1-3) ფერტილობა	(5) საშუალო
მტკვანი		
OIV202	სიგრძე (ყუნწის გარეშე)	(7) გრძელი
OIV204	სიკუმსე	(5) საშუალო
OIV206	ყუნწის სიგრძე	(1) ძალიან მოკლე
OIV208	ფორმა	(1,2) ცილინდრული, კონუსური
OIV209	ფრთხების რაოდენობა	(2) ერთი-ორი
მარცვლი		
OIV220	სიგრძე	(5) საშუალო
OIV221	სიგანე	(5) საშუალო
OIV223	ფორმა	(2) სფერული
OIV225	კანის შეფერილობა	(1) მომწვანო-მოყვითალო
OIV231	რბილობის ანტოციანური შეფერილობის ინტენსიობა	(1) არ არის ან ძალიან სუსტი
OIV235	რბილობის სიმკვრივე	(2) საშუალო
OIV236	განსაკუთრებული გემო	(1) არ არის
OIV241	წიპწების არსებობა	(3) სრულფასოვანი
პროდუქტულობის ელემენტები		
OIV351	კლორტის ზრდის სიძლიერე	-
OIV502	ერთი მტკვანის წონა	(5) საშუალო
OIV503	ერთი მარცვლის წონა	(3) მცირე
OIV504	მოსავალი მ ² -ზე	-
ყურძნის წვენი მახასიათებლები		
OIV505	შაქრების შემცველობა	(5) საშუალო
OIV506	საერთო მკაფიანობა	(5) საშუალო
OIV508	წვენი pH	-
ქრავის მიმართ გამძლეობა		
OIV452	<i>Plasmopara</i> -ს მიმართ გამძლეობის ხარისხი	(5) საშუალო
OIV452-1	<i>Plasmopara</i> -ს მიმართ გამძლეობის ხარისხი (ფოთლის დისკოს ტესტი)	(9) ძალიან მაღალი



ბიოქიმიური მახასიათებლები

საერთო ანტოციანები	0
პოლიფენოლები კანში	1325,39
პოლიფენოლები წიპწაში	200,05
საერთო პოლიფენოლები	1525,44

ფენოლოგია

OIV301	კვირტის გაშლის დრო	22 აპრილი
-	ყვავილობის დასაწყისი	10-15 ივნისი
OIV303	მარცვლის სიმწიფის დასაწყისი	19 აგვისტო
-	მარცვლის სრული სიმწიფე	23-30 სექტემბერი

დვინისა და ყურძნის დანასიათება

სადვინე დანიშნულების ჯიშის ა. მიროტაძის (АМПЕЛ. 1966) მისედეგით გამოიყენება სასუფრე დვინისების დასამზადებლად, რომელიც დგება ნაწი და ჰარმონიული.

წმორის თეთრი



საბაზორტო ინფორმაცია

ნომერი კოლექციაში	GEO015-1-11A- 2008
შარცვლის ფერი	თეთრი
გამოყენება	სადგინე
ტაქსონომია	<i>Vitis vinifera</i> L. Proles Orientalis Negr.
წარმოშობის ქვეყანა	საქართველო
ნიმუშის შესაბამისობა აღწერილობასთან	დასტურდება ამპელოგრაფიულად

სინონიმები, სახელის მნიშვნელობა

არ არის ცნობილი

ისტორიული ფაქტები და გავრცელება

დ. ტაბიძის (AMPEL. 1966) მხედვეთი გავრცელებული ყოფილა სიღნაღის რაიონის სოფელ წნორისწყალში ერთეული ძირების სახით. ჯიში არსებობს მხოლოდ კოლექციებში.

ძირითადი ამპელოგრაფიული მახასიათებლები

ახალგაზრდა ყლორტი		
OIV001	ზრდის კონუსის გახსნილობა	(5) გახსნილი
OIV003	ზრდის კონუსზე გართხმული შებუსვის ანტოციანური შეფერივა	(3) სუსტი
OIV004	ზრდის კონუსზე გართხმული შებუსვის სისწილე	(3) სუსტი
ყლორტი		
OIV006	დგომა (ანგეჟამდე)	(3) ნახევრად სწორმდგომი
OIV007	მუხლოშორისების შეფერვა ზურგის მხარეს	(2) მწვანე და წითელი
OIV008	მუხლოშორისების შეფერვა მუხლოს მხარეს	(2) მწვანე და წითელი
OIV016	თანმიმდევრული პეკალების რაოდენობა	(1) ორი ან ნაკლები
ახალგაზრდა (მე-4) ფოთოლი		
OIV051	ფოთლის ზედა მხარის შეფერილობა	(4) სბილენწისფერი-მოწითალო
OIV053	გართხმული შებუსვის სისწილე ფოთლის ქვედა მხარეზე მთავარ ძარღვებს შორის	(1) არ არის ან ძალიან სუსტი
ზრდასრული ფოთოლი		
OIV067	ფირფიტის ფორმა	(2) სოლისებური
OIV068	ნაკუთების რაოდენობა	(3) ხუთი
OIV070	მთავარი ძარღვების ანტოციანური შეფერილობა ფირფიტის ზედა მხარეზე	(3) პირველ განტოტვამდე
OIV072	ფირფიტის გოფირირება	(1) არ არის ან ძალიან სუსტი
OIV074	ფირფიტის პროფილი განივ ჭრილში	(3) წვეთი ამოწეული კიდევებით
OIV075	ამობერილობები ფირფიტის ზედა მხარეზე	(3) სუსტი
OIV076	კბილების ფორმა	(3) ორივე გვერდი ამოწეული
OIV079	ყუნწის ამონაკვეთის გახსნილობა/ გადაფარვის ხარისხი	(3) ღია
OIV080	ყუნწის ამონაკვეთის ფუძის ფორმა	(1) U-ფორმის
OIV081-1	ღეწის არსებობა ფოთლის ყუნწის ამონაკვეთში	(1) არ არის
OIV081-2	ყუნწის ამონაკვეთის ძარღვებით შემოსაზღვრულობა	(1) არ არის
OIV083-2	კბილების არსებობა ფოთლის ზედა ამონაკვეთში	(1) არ არის
OIV084	გართხმული ბუსუსების სისწილე მთავარ ძარღვებს შორის ფირფიტის ქვედა მხარეზე	(1) არ არის ან ძალიან სუსტი
OIV087	სწორმდგომი ბუსუსების სისწილე მთავარ ძარღვზე ფირფიტის ქვედა მხარეზე	(1) არ არის ან ძალიან სუსტი

TSNORIS TETRI

OIV094	ზედა გვერდითი ამონაკვეთების სიდრე	(5) საშუალო
ყვავილი		
OIV151	რეპროდუქტიული ორგანოები	(3) სრულად განვითარებული მტვრიანები და გინეციუსი
რქა		
OIV103	ძირითადი ფერი	-
OIV155	ბაზალური კვირტების (1-3) ფერტილობა	(5) საშუალო
მტკვანი		
OIV202	სიგრძე (ყუნწის გარეშე)	(5) საშუალო
OIV204	სიკუმსე	(7) კუმსი
OIV206	ყუნწის სიგრძე	(5) საშუალო
OIV208	ფორმა	(2) კონუსური
OIV209	ფრთების რაოდენობა	(2) ერთი-ორი
მარცვალი		
OIV220	სიგრძე	(5) საშუალო
OIV221	სიგანე	(3) მცირე
OIV223	ფორმა	(3) მოკლე კლიფსური
OIV225	კანის შეფერილობა	(1) მომწვანო მოწითალო
OIV231	რბილობის ანტოციანური შეფერილობის ინტენსიობა	(1) არ არის ან ძალიან სუსტი
OIV235	რბილობის სიმკვრივე	(2) საშუალო
OIV236	განსაკუთრებული გემო	(1) არ არის
OIV241	წიპვების არსებობა	(3) სრულფასოვანი
პროდუქტიულობის ელემენტები		
OIV351	ყლორტის ზრდის სიძლიერე	(5) საშუალო
OIV502	ერთი მტკენის წონა	(3) მცირე
OIV503	ერთი მარცვლის წონა	(3) მცირე
OIV504	მისაგალი მ ² -ზე	-
ყურძნის წვენი მახასიათებლები		
OIV505	შაქრების შემცველობა	(7) მაღალი
OIV506	საკურთხე მუდგანობა	(5) საშუალო
OIV508	წვენი pH	(3) დაბალი
ქრატის მიმართ გამძლეობა		
OIV452	<i>Plasmopara</i> -ს მიმართ გამძლეობის ხარისხი	(3) დაბალი
OIV452-1	<i>Plasmopara</i> -ს მიმართ გამძლეობის ხარისხი (ფოთლის დისკოს ტესტი)	(3) დაბალი



ბიოქიმიური მახასიათებლები

საერთო ანტოციანები	0
პოლიფენოლები კანში	437,27
პოლიფენოლები წიპწაში	96,81
საერთო პოლიფენოლები	534,08

ფენოლოგია

OIV301	კვირტის გაშლის დრო	22 აპრილი-2 მაისი
-	ყვავილობის დასაწყისი	8-12 ივნისი
OIV303	მარცვლის სიმწიფის დასაწყისი	14-19 აგვისტო
-	მარცვლის სრული სიმწიფე	19-26 სექტემბერი

ღვინისა და ყურძნის დანახაობა

სადღესე დანიშნულების ჯიშში. დ. ტაბიძის (Ампиел. 1966) მხედვეთი გამოიყენება საკმაოდ მაღალი ხარისხის სუფრის ჯიშური ღვინოების დასამზადებლად, ასევე საკუბაყედ რქაწითელთან ერთად.

წყობილა



საბაზორტო ინფორმაცია

ნომერი კოლექციაში	GEO015-1-25B- 2008
შარცვლის ფერი	შავი
გამოყენება	სადგინე
ტაქსონომია	<i>Vitis vinifera</i> L.
წარმოშობის ქვეყანა	საქართველო, კახეთი
ნიმუშის შესაბამისობა აღწერილობასთან	დასტურდება ამპელოგრაფიულად

სინონიმები, სახელის მნიშვნელობა

არ არის ცნობილი

ისტორიული ფაქტები და გავრცელება

დ. ტაბიძის (АММЕЛ. 1966) მხედვეთ ერთეული ძირების სახით გავრცელებული ყოფილა საფერავის ვენახებში თელავის, გურჯაანისა და სიდნაღის რაიონებში. მორფოლოგიურად ახლოს დგას საფერავთან. ჯიში არსებობს მხოლოდ კოლექციებში.

ძირითადი ამპელოგრაფიული მახასიათებლები

ახალგაზრდა კლორტი		
OIV001	ზრდის კონუსის გახსნილობა	(5) გახსნილი
OIV003	ზრდის კონუსზე გართხმული შებუსვის ანტოციანური შეფერვა	(3) სუსტი
OIV004	ზრდის კონუსზე გართხმული შებუსვის სისწორე	(7) ძლიერი
ყლორტი		
OIV006	დგომა (ახვევამდე)	(3) ნახევრად სწორმდგომი
OIV007	მუხლთშორისების შეფერვა ზურგის მხარეს	(1) მწკანე
OIV008	მუხლთშორისების შეფერვა მუცლის მხარეს	(2) მწკანე და წითელი
OIV016	თანმიმდევრული პუკალების რაოდენობა	(1) ორი ან ნაკლები
ახალგაზრდა (მე-4) ფოთილი		
OIV051	ფოთლის ზედა მხარის შეფერილობა გართხმული შებუსვის სისწორე ფოთლის ქვედა მხარეზე მთავარ ძარღვებს შორის	(3) ბრინჯაოსფერი (9) ძალიან ძლიერი
ზრდასრული ფოთილი		
OIV067	ფორფიტის ფორმა	(3) ხუთკუთხედი
OIV068	ნაკვეთების რაოდენობა	(3) ხუთი
OIV070	მთავარი ძარღვების ანტოციანური შეფერილობა ფორფიტის ზედა მხარეზე	(3) პირველ განტოტვამდე
OIV072	ფორფიტის გოფირება	(5) საშუალო
OIV074	ფორფიტის პროფილი განივ ჭრილში	-
OIV075	ამობერილობები ფორფიტის ზედა მხარეზე	(7) ძლიერი
OIV076	კბილების ფორმა	(3) ორი გვერდი ამოხსნილი
OIV079	ყუნწის ამონაკვეთის გახსნილობა/ გადაფარვის ხარისხი	(5) დახურული
OIV080	ყუნწის ამონაკვეთის ფუძის ფორმა	(1) U-ფორმის
OIV081-1	დეწის არსებობა ფოთლის ყუნწის ამონაკვეთში	(1) არ არის
OIV081-2	ყუნწის ამონაკვეთის ძარღვებით შემოსაზღვრულობა	(1) არ არის
OIV083-2	კბილების არსებობა ფოთლის ზედა ამონაკვეთში	(9) არის
OIV084	გართხმული ბუსუსების სისწორე მთავარ ძარღვებს შორის ფორფიტის ქვედა მხარეზე	(7) ძლიერი
OIV087	სწორმდგომი ბუსუსების სისწორე მთავარ ძარღვზე ფორფიტის ქვედა მხარეზე	(1) არ არისან ძალიან სუსტი
OIV094	ზედა გვერდითი ამონაკვეთების სიდრმე	(3) სუსტი

ყვავილი		
OIV151	რეპროდუქტიული ორგანოები	(3) სრულად განვითარებული მტვრიანები და გინეციუმი
რქა		
OIV103	ძირითადი ფერა	(3,4) მოწითალო, რუხი
OIV155	ბაზალური კვირტების (1-3) ფერტილობა	-
მტკვანი		
OIV202	სიგრძე (ყუნწის გარეშე)	(3) მოკლე
OIV204	სიკუმსე	(5) საშუალო
OIV206	ყუნწის სიგრძე	(1) ძალიან მოკლე
OIV208	ფორმა	(2) კონუსური
OIV209	ფრთხების რაოდენობა	(2) ერთი-ორი
მარცვალი		
OIV220	სიგრძე	(5) საშუალო
OIV221	სიგანე	(5) საშუალო
OIV223	ფორმა	(2) სფერული
OIV225	კანის შეფერილობა	(6) მღელურჯო-შავი
OIV231	რბილობის ანტოციანური შეფერილობის ინტენსიობა	(1) არ არის ან ძალიან სუსტი
OIV235	რბილობის სიმკვრივე	(1) რბილი
OIV236	განსაკუთრებული გემო	(1) არ არის
OIV241	წიპვების არსებობა	(3) სრულფასოვანი
პროდუქტიულობის ელემენტები		
OIV351	ყლორტის ზრდის სიძლიერე	-
OIV502	ერთი მტკვანის წონა	(3) საშუალო
OIV503	ერთი მარცვლის წონა	(3) საშუალო
OIV504	მისაჯალი მ ² -ზე	-
ყურძნის წველის მახასიათებლები		
OIV505	შაქრების შემცველობა	(9) ძალიან მაღალი
OIV506	საკრთო შეფერილობა	(3) დაბალი
OIV508	წველის pH	(5) საშუალო
ჭრაქის მიმართ გამძლეობა		
OIV452	<i>Plasmopara</i> -ს მიმართ გამძლეობის ხარისხი	-
OIV452-1	<i>Plasmopara</i> -ს მიმართ გამძლეობის ხარისხი (ფოთლის დისკოს ტესტი)	(3) დაბალი



ბიოქიმიური მახასიათებლები

საერთო ანტოციანები	829,31
პოლიფენოლები კანში	2068,53
პოლიფენოლები წიპწაში	146,23
საერთო პოლიფენოლები	2214,76

ფენოლოგია

OIV301	კვირტის გაშლის დრო	9 მაისი
-	ყვავილობის დასაწყისი	15-18 ივნისი
OIV303	მარცვლის სიმწიფის დასაწყისი	14-22 აგვისტო
-	მარცვლის სრული სიმწიფე	26-30 სექტემბერი

ღვინისა და ყურძნის დანახაობა

საღვინე დანიშნულების ჯიშის დ. ტაბიძის (Амел. 1966) მისედეით გამოყენებული ყოფილა ადგილობრივი მონარების ღვინოების დასამზადებლად და საკლებად შეფერილი და ნაკლებქისტრატული ღვინოების დასაკუმბაჟებლად: ღვინო არის სრული, ინტენსიურად შეღებული, თავისებური გემოთი.

ჭოლი სალხინოსი



საბაზბორტო ინფორმაცია

ნომერი კოლექციაში	GEO015-2-38B- 2008
შარცვლის ფერი	შავი
გამოყენება	სასუფრე-სადღვინე
ტაქსონომია	<i>Vitis vinifera</i> L.
წარმოშობის ქვეყანა	საქართველო, აჭარა
ნიმუშის შესაბამისობა აღწერილობასთან	დასტურდება ამპელოგრაფიულად

სინონიმები, სახელის მნიშვნელობა

არ არის ცნობილი

ისტორიული ფაქტები და გავრცელება

მ. რამიშვილის (AMPEL. 1966) მსყდვით აჭარის ჯიშა და გავრცელებული ყოფილა ხულოს რაიონში ერთეული ძირების სახით. ჯიში არსებობს მხოლოდ კოლექციებში.

ძირითადი ამპელოგრაფიული მახასიათებლები

ახალგაზრდა ყლორტი		
OIV001	ზრდის კონუსის გახსნილობა	(5) გახსნილი
OIV003	ზრდის კონუსზე გართხმული შებუსვის ანტოციანური შეფერვა	(5) საშუალო
OIV004	ზრდის კონუსზე გართხმული შებუსვის სისწორე	(5) საშუალო
ყლორტი		
OIV006	დგომა (ახეგამდე)	(3) ნახევრად სწორმდგომი
OIV007	მუხლოშორისების შეფერვა ზურგის მხარეს	(1) მწვანე
OIV008	მუხლოშორისების შეფერვა მუცლის მხარეს	(2) მწვანე და წითელი
OIV016	თანმიმდევრული პეკალების რაოდენობა	(1) ორი ან ნაკლები
ახალგაზრდა (მე-4) ფოთილი		
OIV051	ფოთლის ზედა მხარის შეფერილობა	(3) მწვანე
OIV053	გართხმული შებუსვის სისწორე ფოთლის ქვედა მხარეზე მთავარ ძარღვებს შორის	(5) საშუალო
ზრდასრული ფოთილი		
OIV067	ფორფიტის ფორმა	(4) მრგვალი
OIV068	ნაკვთების რაოდენობა	(3) ხუთი
OIV070	მთავარი ძარღვების ანტოციანური შეფერილობა ფორფიტის ზედა მხარეზე	(3) პირველ განტოტვამდე
OIV072	ფორფიტის გოფრირება	(3) სუსტი
OIV074	ფორფიტის პროფილი განივ ჭრილში	-
OIV075	ამობერილობები ფორფიტის ზედა მხარეზე	(3) სუსტი
OIV076	კბილების ფორმა	(3) ორივე გვერდი ამონეკილი
OIV079	ყუნწის ამონაკვეთის გახსნილობა/ გადაფარვის ხარისხი	(7) გადაფარული
OIV080	ყუნწის ამონაკვეთის ფუძის ფორმა	(3) V-ფორმის
OIV081-1	ღეზის არსებობა ფოთლის ყუნწის ამონაკვეთში	(1) არ არის
OIV081-2	ყუნწის ამონაკვეთის ძარღვებით შემოსაზღვრულობა	(1) არ არის
OIV083-2	კბილების არსებობა ფოთლის ზედა ამონაკვეთში	(1) არ არის
OIV084	გართხმული ბუსუსების სისწორე მთავარ ძარღვებს შორის ფორფიტის ქვედა მხარეზე	(3) სუსტი
OIV087	სწორმდგომი ბუსუსების სისწორე მთავარ ძარღვზე ფორფიტის ქვედა მხარეზე	(1) არ არის ან ძალიან სუსტი
OIV094	ზედა გვერდითი ამონაკვეთების სიღრმე	(3) სუსტი

CHODI SALKHINOSI

ყვავილი		
OIV151	რეპროდუქტიული ორგანოები	(4) გადასრული მტვრიანები და სრულად განვითარებული განცვივები
რქა		
OIV103	ძირითადი ფერა	(4) რუხი
OIV155	ბაზალური კვირტების (1-3) ფერტილობა	-
მტკვანი		
OIV202	სიგრძე (ყუნწის გარეშე)	(5) საშუალო
OIV204	სიკუმსე	(7) კუმსი
OIV206	ყუნწის სიგრძე	(5) საშუალო
OIV208	ფორმა	(1) ცლინდრული
OIV209	ფრთების რაოდენობა	(2) ერთი-ორი
მარცვალი		
OIV220	სიგრძე	(5) საშუალო
OIV221	სიგანე	(5) საშუალო
OIV223	ფორმა	(4) მოგრძო-ელისფერი
OIV225	კანის შეფერილობა	(6) მღვრე-შავი
OIV231	რბილობის ანტიციანური შეფერილობის ინტენსიობა	(1) არ არის ან ძალიან სუსტი
OIV235	რბილობის სიმკვრივე	(2) საშუალო
OIV236	განსაკუთრებული გემო	(1) არ არის
OIV241	წიპვების არსებობა	(3) სრულფასოვანი
პროდუქტიულობის ელემენტები		
OIV351	ყლორტის ზრდის სიძლიერე	-
OIV502	ერთი მტკვანის წონა	-
OIV503	ერთი მარცვლის წონა	-
OIV504	მოსავალი მ ² -ზე	-
ყურძნის წვენი მახასიათებლები		
OIV505	შაქრების შემცველობა	(5) საშუალო
OIV506	საერთო მუჟავანობა	(3) დაბალი
OIV508	წვენი pH	(7) მაღალი
ჭრაქის მიმართ გამძლეობა		
OIV452	<i>Plasmopara</i> -ს მიმართ გამძლეობის ხარისხი	(5) საშუალო
OIV452-1	<i>Plasmopara</i> -ს მიმართ გამძლეობის ხარისხი (ფოთლის დისკოს ტესტი)	-



ბიოქიმიური მახასიათებლები

საერთო ანტიციანები	-
პოლიფენოლები კანში	-
პოლიფენოლები წიპვაში	-
საერთო პოლიფენოლები	-

ფენოლოგია

OIV301	კვირტის გაშლის დრო	28 აპრილი
-	ყვავილობის დასაწყისი	15-19 ივნისი
OIV303	მარცვლის სიმწიფის დასაწყისი	25 აგვისტო
-	მარცვლის სრული სიმწიფე	26-30 სექტემბერი

ღვინისა და ყურძნის დანახაობა

საღვინე დანიშნულების ჯიშში. მ. რამიშვილის (Ампел. 1966) მისკდვით გამოყენებული იყო საკმაოდ ხარისხიანი ადგილობრივი მოხმარების ღვინის დასამზადებლად.

ჭუბერი



საბასპორტო ინფორმაცია

ნომერი კოლექციაში	GEO015-2-29A- 2008
შარცვლის ფერი	შავი
გამოყენება	სადგინე
ტაქსონომია	<i>Vitis vinifera</i> L.
წარმოშობის ქვეყანა	საქართველო
ნიმუშის შესაბამისობა აღწერილობასთან	

სინონიმები, სახელის მნიშვნელობა

არ არის ცნობილი

ისტორიული ფაქტები და გაფრცელება

ნ. კეცხოველისა და სსგ. (1960) ჭუბერს მოიხსენიებენ თეთრნაყოფიან, მცირედ გაფრცელებულ ჯიშად სამეგრელოდან. სხვა აღწერილობა ცნობილი არ არის. ჯიში არსებობს მხოლოდ კოლექციებში.

ძირითადი ამპელოგრაფიული მახასიათებლები

ახალგაზრდა ყლორტი		
OIV001	ზრდის კონუსის გახსნილობა	(5) გახსნილი
OIV003	ზრდის კონუსზე გართხმული შებუსვის ანტოციანური შეფერვა	(3) სუსტი
OIV004	ზრდის კონუსზე გართხმული შებუსვის სისწორე	(7) ძლიერი
ყლორტი		
OIV006	დგომა (ახეგვამდე)	(5) ჰორიზონტალური
OIV007	მუხლოშორისების შეფერვა ზურგის მხარეს	(3) წითელი
OIV008	მუხლოშორისების შეფერვა მუცლის მხარეს	(1) მწვანე
OIV016	თანამდებარული მწკალების რაოდენობა	(1) ორი ან ნაკლები
ახალგაზრდა (მე-4) ფოთლი		
OIV051	ფოთლის ზედა მხარის შეფერილობა	(4) სპილენძისფერი-მოწითალო
OIV053	გართხმული შებუსვის სისწორე ფოთლის ქვედა მხარეზე მთავარ ძარღვებს შორის	(7) ძლიერი
ზრდასრული ფოთლი		
OIV067	ფირფიტის ფორმა	(2) სილინკური
OIV068	ნაკეთების რაოდენობა	(3) ხუთი
OIV070	მთავარი ძარღვების ანტოციანური შეფერილობა ფირფიტის ზედა მხარეზე	(1) არ არის ან ძალიან სუსტი
OIV072	ფირფიტის ვიფერება	(1) არ არის ან ძალიან სუსტი
OIV074	ფირფიტის პროფილი განივ ჭრილში	-
OIV075	ამობერილობები ფირფიტის ზედა მხარეზე	(3) სუსტი
OIV076	კბილების ფორმა	(2) ორივე გვერდი სწორი
OIV079	ყუნწის ამონაკვეთის გახსნილობა/ გადაფარვის ხარისხი	(3) ღია
OIV080	ყუნწის ამონაკვეთის ფუძის ფორმა	(1) U-ფორმის
OIV081-1	ღეზის არსებობა ფოთლის ყუნწის ამონაკვეთში	(1) არ არის
OIV081-2	ყუნწის ამონაკვეთის ძარღვებით შემოსაზღვრულობა	(1) არ არის
OIV083-2	კბილების არსებობა ფოთლის ზედა ამონაკვეთში	(1) არ არის
OIV084	გართხმული ბუსუსების სისწორე მთავარ ძარღვებს შორის ფირფიტის ქვედა მხარეზე	(7) ძლიერი
OIV087	სწორმდგომი ბუსუსების სისწორე მთავარ ძარღვზე ფირფიტის ქვედა მხარეზე	(3) სუსტი
OIV094	ზედა გვერდითი ამონაკვეთების სიღრმე	(3) სუსტი

ყვავილი		
OIV151	რეპროდუქტიული ორგანოები	(3) სრულად განვითარებული მტვრიანები და გინეციუმი
რქა		
OIV103	ძირითადი ფერი	-
OIV155	ბაზალური კვირტების (1-3) ფერტილობა	(5) საშუალო
მტკვანი		
OIV202	სიგრძე (ყუნწის გარეშე)	(7) გრძელი
OIV204	სიკუმსე	(5) საშუალო
OIV206	ყუნწის სიგრძე	(5) საშუალო
OIV208	ფორმა	(1) ცილინდრული
OIV209	ფრთების რაოდენობა	(2) ერთი-ორი
მარცვალი		
OIV220	სიგრძე	(5) საშუალო
OIV221	სიგანე	(5) საშუალო
OIV223	ფორმა	(3) მოკლე კლიფსური
OIV225	კანის შეფერილობა	(6) მღვრჯო-შავი
OIV231	რბილობის ანტოციანური შეფერილობის ინტენსიობა	(1) არ არის ან ძალიან სუსტი
OIV235	რბილობის სიმკვრივე	(1) რბილი
OIV236	განსაკუთრებული გემო	(1) არ არის
OIV241	წიპწების არსებობა	(3) სრულფასოვანი
პროდუქტიულობის ელემენტები		
OIV351	ყლორტის ზრდის სიძლიერე	-
OIV502	ერთი მტკვანის წონა	(3) მცირე
OIV503	ერთი მარცვლის წონა	(1) ძალიან მცირე
OIV504	მოსავალი მ ² -ზე	-
ყურძნის წვენის მახასიათებლები		
OIV505	შაქრების შემცველობა	(7) მაღალი
OIV506	საკრთო მუყავანობა	(7) მაღალი
OIV508	წვენის pH	(3) დაბალი
ქრაქის მიმართ გამძლეობა		
OIV452	<i>Plasmopara</i> -ს მიმართ გამძლეობის ხარისხი	(9) ძალიან მაღალი
OIV452-1	<i>Plasmopara</i> -ს მიმართ გამძლეობის ხარისხი (ფოთლის დისკოს ტესტი)	(5) საშუალო



ბიოქიმიური მახასიათებლები

- საკრთო ანტოციანები -
- პოლიფენოლები კანში -
- პოლიფენოლები წიპწაში -
- საკრთო პოლიფენოლები -

ფენოლოგია

OIV301	კვირტის გაშლის დრო	28 აპრილი-2 მაისი
-	ყვავილობის დასაწყისი	15-19 ივნისი
OIV303	მარცვლის სიმწიფის დასაწყისი	25 აგვისტო
-	მარცვლის სრული სიმწიფე	26 სექტემბერი-3 ოქტომბერი

ღვინისა და ყურძნის დანასიათება

სადგინე დანიშნულების ჯიშის.

სარისთვისაა შავი



საბასპორტო ინფორმაცია

ნომერი კოდექსში	GEO015-2-13A- 2008
შარცვლის ფერი	შავი
გამოყენება	სადვინე-სასუფრე
ტაქსონომია	<i>Vitis vinifera</i> L.
წარმოშობის ქვეყანა	საქართველო
ნიმუშის შესაბამისობა აღწერილობასთან	

სინონიმები, სახელის მნიშვნელობა

დოდრელიაბი (АМРЕЛ. 1970).

ისტორიული ფაქტები და გავრცელება

დეტალური -----

ჯიში არსებობს -----

ძირითადი ამპელოგრაფიული მახასიათებლები

ახალგაზრდა ყლორტი		
OIV001	ზრდის კონუსის გახსნილობა	(5) გახსნილი
OIV003	ზრდის კონუსზე გართხმული შებუსვის ანტოციანური შეფერივა	(1) არ არის ან ძალიან სუსტი
OIV004	ზრდის კონუსზე გართხმული შებუსვის სისწრაფე	(7) ძლიერი
ყლორტი		
OIV006	დგომა (ახევეამდე)	(5) ჰორიზონტალური
OIV007	მუხლოშორისების შეფერვა ზურგის მხარეს	(1) მწვანე
OIV008	მუხლოშორისების შეფერვა მუცლის მხარეს	(2) მწვანე და წითელი
OIV016	თანამდებარეული პეკალების რაოდენობა	(1) ორი ან ნაკლები
ახალგაზრდა (მე-4) ფოთილი		
OIV051	ფოთლის ზედა მხარის შეფერილობა	(3) ბრინჯაოსფერი
OIV053	გართხმული შებუსვის სისწრაფე ფოთლის ქვედა მხარეზე მთავარ ძარღვებს შორის	(7) ძლიერი
ზრდასრული ფოთილი		
OIV067	ფირფიტის ფორმა	(2) სილიუბური
OIV068	ნაკვეთის რაოდენობა	(3) ხუთი
OIV070	მთავარი ძარღვების ანტოციანური შეფერილობა ფირფიტის ზედა მხარეზე	(1) არ არის ან ძალიან სუსტი
OIV072	ფირფიტის გოფრირება	(1) არ არის ან ძალიან სუსტი
OIV074	ფირფიტის პროფილი განივ ქრისტში	
OIV075	ამობერილობები ფირფიტის ზედა მხარეზე	(7) ძლიერი
OIV076	კბილების ფორმა	(2) ორივე გვერდი სწორი
OIV079	ყუნწის ამონაკვეთის გახსნილობა/ გადაფარვის ხარისხი	(5) დახურული
OIV080	ყუნწის ამონაკვეთის ფუძის ფორმა	(1) U-ფორმის
OIV081-1	დეწის არსებობა ფოთლის ყუნწის ამონაკვეთში	(9) არის
OIV081-2	ყუნწის ამონაკვეთის ძარღვებით შემოსაზღვრულობა	(3) ორივე მხარეს
OIV083-2	კბილების არსებობა ფოთლის ზედა ამონაკვეთში	(1) არ არის
OIV084	გართხმული ბუსუსების სისწრაფე მთავარ ძარღვებს შორის ფირფიტის ქვედა მხარეზე	(7) ძლიერი
OIV087	სწორმდგომი ბუსუსების სისწრაფე მთავარ ძარღვზე ფირფიტის ქვედა მხარეზე	(1) არ არის ან ძალიან სუსტი
OIV094	ზედა გვერდითი ამონაკვეთების სიღრმე	(5) საშუალო

KHARISTVALA SHAVI

ყვავილი		
OIV151	რეპროდუქტიული ორგანოები	
რქა		
OIV103	ძირითადი ფერი	(4) რუხი
OIV155	ბაზალური კვირტების (1-3) ფერტილობა	-
მტკეანი		
OIV202	სიგრძე (ყუნწის გარეშე)	(3,5) მოკლე, საშუალო
OIV204	სიკუმსე	(5) საშუალო
OIV206	ყუნწის სიგრძე	(3) მოკლე
OIV208	ფორმა	(2) კონუსური
OIV209	ფრთხების რაოდენობა	(2) ერთი-ორი
მარცვალი		
OIV220	სიგრძე	(5) საშუალო
OIV221	სიგანე	(5) საშუალო
OIV223	ფორმა	(3) მოკლე კლიფსური
OIV225	კანის შეფერილობა	(6) მოლურჯო-შავი
OIV231	რბილობის ანტოციანური შეფერილობის ინტენსიობა	(1) არ არის ან ძალიან სუსტი
OIV235	რბილობის სიმკვრივე	(2) საშუალო
OIV236	განსაკუთრებული გემო	(1) არ არის
OIV241	წიპვების არსებობა	(3) სრულფასოვანი
პროდუქტულობის ელემენტები		
OIV351	ყლორტის ზრდის სიძლიერე	-
OIV502	ერთი მტკენის წონა	(1) ძალიან მცირე
OIV503	ერთი მარცვლის წონა	(3) მცირე
OIV504	მისაგალი მ ² -ზე	-
ყურძნის წველის მახასიათებლები		
OIV505	შაქრების შემცველობა	-
OIV506	საერთო მჟავიანობა	-
OIV508	წველის pH	-
ქრატის მიმართ გამძლეობა		
OIV452	<i>Plasmopara</i> მიმართ გამძლეობის ხარისხი	(5) საშუალო
OIV452-1	<i>Plasmopara</i> მიმართ გამძლეობის ხარისხი (ფოთლის დისკოს ტესტი)	(5) საშუალო



ბიოქიმიური მახასიათებლები

საერთო ანტოციანები	502,59
პოლიფენოლები კანში	921,08
პოლიფენოლები წიპვაში	76,44
საერთო პოლიფენოლები	997,52

ფენოლოგია

OIV301	კვირტის გაშლის დრო	-
-	ყვავილობის დასაწყისი	-
OIV303	მარცვლის სიმწიფის დასაწყისი	-
-	მარცვლის სრული სიმწიფე	-

ღვინისა და ყურძნის დანახაობა

სადგინე-სახუფრე დანიშნულების ჯიშის.



საპასპორტო ინფორმაცია

ნომერი კოდექსში	GEO015-1-03A- 2008
შარცვლის ფერი	თეთრი
გამოყენება	სადგინე
ტაქსონომია	<i>Vitis vinifera</i> L.
წარმოშობის ქვეყანა	საქართველო, კახეთი
ნიმუშის შესაბამისობა აღწერილობასთან	დასტურდება ამპელოგრაფიულად

სინონიმები, სახელის მნიშვნელობა
ჯანანურა

ისტორიული ფაქტები და გავრცელება

კვებულისა და სხვა (1960) მისედევი მცირედ გავრცელებული ჯიში ყოფილა კახეთი რაიონებში. რეგონალურად (კახეთი) გავრცელებული ჯიში. შეტანილია რეკომენდირებული ჯიშების სტანდარტულ სორტიმენტში.

ძირითადი ამპელოგრაფიული მახასიათებლები

ახალგაზრდა ყლორტი		
OIV001	ზრდის კონუსის გახსნილობა	(5) გახსნილი
OIV003	ზრდის კონუსზე გართხმული შებუსვის ანტიციანური შეფერვა	(1) არ არის ან ძალიან სუსტი
OIV004	ზრდის კონუსზე გართხმული შებუსვის სისწილე	(7) ძლიერი
ყლორტი		
OIV006	დგომა (ანგეჟამდე)	(3) ნახევრად სწორმდგომი
OIV007	მუხლოშორისების შეფერვა ზურგის მხარეს	(2) მწვანე და წითელი
OIV008	მუხლოშორისების შეფერვა მუცლის მხარეს	(2) მწვანე და წითელი
OIV016	თანამდევრული ბუკალების რაოდენობა	(1) ორი ან ნაკლები
ახალგაზრდა (მე-4) ფოთოლი		
OIV051	ფოთლის ზედა მხარის შეფერილობა	(3) ბრინჯაოსფერი
OIV053	გართხმული შებუსვის სისწილე ფოთლის ქვედა მხარეზე მთავარ ძარღვებს შორის	(7) ძლიერი
ზრდასრული ფოთოლი		
OIV067	ფირფიტის ფორმა	(2) სილისებური
OIV068	ნაკვების რაოდენობა	(2,3) სამი, ხუთი
OIV070	მთავარი ძარღვების ანტიციანური შეფერილობა ფირფიტის ზედა მხარეზე	(4) მკორე განტოტვამდე
OIV072	ფირფიტის ვიწროება	(5) საშუალო
OIV074	ფირფიტის პროფილი განივ ჭრილში	(2) V-ფორმის
OIV075	ამობერილობები ფირფიტის ზედა მხარეზე	(5) საშუალო
OIV076	კბილების ფორმა	(3) ორივე გვერდი ამონეკი-ილი
OIV079	ყუნწის ამონაკვეთის გახსნილობა/ გადაფარვის ხარისხი	(3) ღია
OIV080	ყუნწის ამონაკვეთის ფუძის ფორმა	(3) V-ფორმის
OIV081-1	ღეზის არსებობა ფოთლის ყუნწის ამონაკვეთში	(9) არის
OIV081-2	ყუნწის ამონაკვეთის ძარღვებით შემოსაზღვრულობა	(1) არ არის
OIV083-2	კბილების არსებობა ფოთლის ზედა ამონაკვეთში	(9) არის
OIV084	გართხმული ბუსუსების სისწილე მთავარ ძარღვებს შორის ფირფიტის ქვედა მხარეზე	(7) ძლიერი
OIV087	სწორმდგომი ბუსუსების სისწილე მთავარ ძარღვზე ფირფიტის ქვედა მხარეზე	(1) არ არის ან ძალიან სუსტი
OIV094	ზედა გვერდითი ამონაკვეთების სიღრმე	(3) სუსტი

ყვავილი		
OIV151	რეპროდუქტიული ორგანოები	(3) სრულად აგანგითარებული მტვრიანები და განეცოუმი
რქა		
OIV103	ძირითადი ფერი	-
OIV155	ბაზალური კვირტების (1-3) ფერტილობა	(5) საშუალო
მტკვანი		
OIV202	სიგრძე (ყუნწის გარეშე)	(3) მოკლე
OIV204	სიკუმსე	(3) თხელი
OIV206	ყუნწის სიგრძე	(3) მოკლე
OIV208	ფორმა	(1) ცლინდრული
OIV209	ფრთების რაოდენობა	(2) ერთი-ორი
მარცვალი		
OIV220	სიგრძე	(3) მოკლე
OIV221	სიგანე	(3) მცირე
OIV223	ფორმა	(2) სფერული
OIV225	კანის შეფერილობა	(1) მომწვანო მოყვითალო
OIV231	რბილობის ანტოციანური შეფერილობის ინტენსიობა	(1) არ არის ან ძალიან სუსტი
OIV235	რბილობის სიმკვრივე	(2) საშუალო
OIV236	განსაკუთრებული გემო	(1) არ არის
OIV241	წიპწების არსებობა	(3) სრულფასოვანი
პროდუქტულობის ელემენტები		
OIV351	ყლორტის ზრდის სიძლიერე	(7) ძლიერი
OIV502	ერთი მტკვანის წონა	(1) ძალიან მცირე
OIV503	ერთი მარცვლის წონა	(3) მცირე
OIV504	მისაგალი მ ² -ზე	-
ყურძნის წვენის მახასიათებლები		
OIV505	შაქრების შემცველობა	(9) ძალიან მაღალი
OIV506	საკურთხე მჟავიანობა	(3) დაბალი
OIV508	წვენის pH	-
ქრაქის მიმართ გამძლეობა		
OIV452	<i>Plasmopara</i> -ს მიმართ გამძლეობის ხარისხი	(3) დაბალი
OIV452-1	<i>Plasmopara</i> -ს მიმართ გამძლეობის ხარისხი (ფოთლის დისკოს ტესტი)	(3) დაბალი



ბიოქიმიური მახასიათებლები

საკურთხე ანტოციანები	0
პოლიფენოლები კანში	576,94
პოლიფენოლები წიპწაში	110,13
საკურთხე პოლიფენოლები	687,07

ფენოლოგია

OIV301	კვირტის გაშლის დრო	2-9 მაისი
-	ყვავილობის დასაწყისი	4-10 ივნისი
OIV303	მარცვლის სიმწიფის დასაწყისი	14-22 აგვისტო
-	მარცვლის სრული სიმწიფე	19-26 სექტემბერი

ღვინისა და ყურძნის დახასიათება

სადგინე დანიშნულების ჯიშში. კეცხოველისა და სხვა (1960) მისედევი იძლევა მაღალხარისხიან, სუფრის თეთრ ღვინოს, ხოლო ზოგჯერ რაიონში - მაღალხარისხიან სადესერტო ღვინოს. მისგან მზადდება ეგრობული და კახური ტიპის ღვინოები - ძველთაგანვე იყენებდნენ რქაწითელთან და მწვანე კახურთან ხარევის სახით.

ჯაჭვანისეული



საბასპორტო ინფორმაცია

ნომერი კოლექციაში	GEO015-1-02A- 2008
შარცვლის ფერი	წითელი
გამოყენება	სასუფრე-სადვინე
ტაქსონომია	<i>Vitis vinifera</i> L.
წარმოშობის ქვეყანა	საქართველო
ნიმუშის შესაბამისობა აღწერილობასთან	დასტურდება ამპელოგრაფიულად

სინონიმები, სახელის მნიშვნელობა

ფშავლის წითელი, ფშაველი.

ისტორიული ფაქტები და გავრცელება

დ. ტაბიძის (Амтеп. 1970) მხედვით გავრცელებული ყოფილა თელავისა და ახმეტის რაიონებში. ჯიში არსებობს მხოლოდ კოლექციებში.

ძირითადი ამპელოგრაფიული მახასიათებლები

ახალგაზრდა ყლორტი		
OIV001	ზრდის კონუსის გახსნილობა	(5) გახსნილი
OIV003	ზრდის კონუსზე გართხმული შებუსვის ანტიციანიური შეფერვა	(1) არ არის ან ძალიან სუსტი
OIV004	ზრდის კონუსზე გართხმული შებუსვის სისწორე	(1) არ არის ან ძალიან სუსტი
ყლორტი		
OIV006	დგომა (ანგეჟამდე)	(1) სწორმდგომი
OIV007	მუხლათშორისების შეფერვა ზურგის მხარეს	(3) წითელი
OIV008	მუხლათშორისების შეფერვა მუცლის მხარეს	(3) წითელი
OIV016	თანმდებრული პეკალების რაოდენობა	(1) ორი ან ნაკლები
ახალგაზრდა (მე-4) ფოთოლი		
OIV051	ფოთლის ზედა მხარის შეფერილობა	(4) სბილენქისფერი-მოწითალო
OIV053	გართხმული შებუსვის სისწორე ფოთლის ქვედა მხარეზე მთავარ ძარღვებს შორის	(5) საშუალო
ზრდასრული ფოთოლი		
OIV067	ფირფიტის ფორმა	(2) სოლისებური
OIV068	ნაკეთების რაოდენობა	(3) ხუთი
OIV070	მთავარი ძარღვების ანტიციანიური შეფერილობა ფირფიტის ზედა მხარეზე	(3) პირველ განტოტვამდე
OIV072	ფირფიტის გოფირირება	(1) არ არის ან ძალიან სუსტი
OIV074	ფირფიტის პროფილი განივ ჭრილში	-
OIV075	ამობერილობები ფირფიტის ზედა მხარეზე	(3) სუსტი
OIV076	კბილების ფორმა	(5) საშუალო-ორივე გვერდი სწორი და ორივე გვერდი ამღუნეჭილის შორის
OIV079	ყუნწის ამონაკვეთის გახსნილობა/ გადაფარვის ხარისხი	(3) ღია
OIV080	ყუნწის ამონაკვეთის ფუძის ფორმა	(3) V-ფორმის
OIV081-1	ღეზის არსებობა ფოთლის ყუნწის ამონაკვეთში	(1) არ არის
OIV081-2	ყუნწის ამონაკვეთის ძარღვებით შემოსაზღვრულობა	(1) არ არის
OIV083-2	კბილების არსებობა ფოთლის ზედა ამონაკვეთში	(9) არის
OIV084	გართხმული ბუსუსების სისწორე მთავარ ძარღვებს შორის ფირფიტის ქვედა მხარეზე	(1) არ არის ან ძალიან სუსტი
OIV087	სწორმდგომი ბუსუსების სისწორე მთავარ ძარღვზე ფირფიტის ქვედა მხარეზე	(1) არ არის ან ძალიან სუსტი
OIV094	ზედა გვერდითი ამონაკვეთების სიღრმე	(5) საშუალო

DZHACHVADZISEULI

ყვავილი		
OIV151	რებროდუქტიული ორგანოები	(3) სრულად განვითარებული მტვრიანები და ვინცეკოუმი
რქა		
OIV103	ძირითადი ფერა	-
OIV155	ბაზალური კვირტების (1-3) ფერტილობა	(9) ძალიან მაღალი
მტკვანი		
OIV202	სიგრძე (ყუნწის გარეშე)	(9) ძალიან გრძელი
OIV204	სიკუმსე	(5) საშუალო
OIV206	ყუნწის სიგრძე	(1) ძალიან მოკლე
OIV208	ფორმა	(2) კონუსური
OIV209	ფრთების რაოდენობა	(2) ერთი-ორი
მარცვალი		
OIV220	სიგრძე	(5) საშუალო
OIV221	სიგანე	(5) საშუალო
OIV223	ფორმა	(2) სფერული
OIV225	კანის შეფერილობა	(3) წითელი
OIV231	რბილობის ანტიციანური შეფერილობის ინტენსიობა	(3) სუსტი
OIV235	რბილობის სიმკვრივე	(2) საშუალო
OIV236	განსაკუთრებული გემო	(1) არ არის
OIV241	წიპწების არსებობა	(3) სრულფასოვანი
პროდუქტულობის ელემენტები		
OIV351	კლორტის ზრდის სიძლიერე	-
OIV502	ერთი მტკვანის წონა	(3) საშუალო
OIV503	ერთი მარცვლის წონა	(3) საშუალო
OIV504	მოსავალი მ ² -ზე	-
ყურძნის წვენი მახასიათებლები		
OIV505	შაქრების შემცველობა	(5) საშუალო
OIV506	საერთო მჟავიანობა	(3) დაბალი
OIV508	წვენი pH	(5) საშუალო
ქრაქის მიმართ გამძლეობა		
OIV452	<i>Plasmopara</i> -ს მიმართ გამძლეობის ხარისხი	(3) დაბალი
OIV452-1	<i>Plasmopara</i> -ს მიმართ გამძლეობის ხარისხი (ფოთლის დისკოს ტესტი)	-



ბიოქიმიური მახასიათებლები

საერთო ანტიციანები	-
პოლიფენოლები კანში	-
პოლიფენოლები წიპწაში	-
საერთო პოლიფენოლები	-

ფენოლოგია

OIV301	კვირტის გაშლის დრო	28 აპრილი-2 მაისი
-	ყვავილობის დასაწყისი	12-15 ივნისი
OIV303	მარცვლის სიმწიფის დასაწყისი	14-22 აგვისტო
-	მარცვლის სრული სიმწიფე	26-30 სექტემბერი

ღვინისა და ყურძნის დანასიათება

სასუფრე-საღვინე დანიშნულების ჯიშის დ. ტაბიძის (Амел. 1970) მინერალიზაცია და მარცვლის სიმწიფის დასაწყისის დანიშნულების დასამზადებლად.

ჯვარი



საბასპორტო ინფორმაცია

ნომერი კოლექციაში	GEO015-2-09B- 2008
შარცვლის ფერი	თეთრი
გამოყენება	სადგინე
ტაქსონომია	<i>Vitis vinifera</i> L. Proles Orientalis Negr.
წარმოშობის ქვეყანა	საქართველო, ქართლი
ნიმუშის შესაბამისობა აღწერილობასთან	

სინონიმები, სახელის მნიშვნელობა

არ არის ცნობილი

ისტორიული ფაქტები და გავრცელება

ვ. ლოლაძის (AMIEL, 1963) მსუდგვით გვხვდება მცხეთის, გორისა და კასპის რაიონებში ერთეული ძირების სახით. ჯიში არსებობს მხოლოდ კოლექციებში.

ძირითადი ამპელოგრაფიული მახასიათებლები

ახალგაზრდა ყლორტი		
OIV001	ზრდის კონუსის გახსნილობა	(5) გახსნილი
OIV003	ზრდის კონუსზე გართხმული შებუსვის ანტიციანიური შეფერვა	(3) სუსტი
OIV004	ზრდის კონუსზე გართხმული შებუსვის სისწილე	(3) სუსტი
ყლორტი		
OIV006	დგომა (ახგვეამდე)	(3) ნახევრად სწორმდგომა
OIV007	მუხლოშორისების შეფერვა ზურგის მხარეს	(2) მწვანე და წითელი
OIV008	მუხლოშორისების შეფერვა მუცლის მხარეს	(2) მწვანე და წითელი
OIV016	თანმიმდევრული პეკალების რაოდენობა	(1) ორი ან ნაკლები
ახალგაზრდა (მე-4) ფოთოლი		
OIV051	ფოთლის ზედა მხარის შეფერილობა	(4) სბილენქისფერი-მოწითალო
OIV053	გართხმული შებუსვის სისწილე ფოთლის ქვედა მხარეზე მთავარ ძარღვებს შორის	(1) არ არის ან ძალიან სუსტი
ზრდასრული ფოთოლი		
OIV067	ფორფიტის ფორმა	(2) სილისებური
OIV068	ნაკვების რაოდენობა	(3) ხუთი
OIV070	მთავარი ძარღვების ანტიციანიური შეფერილობა ფორფიტის ზედა მხარეზე	(3) პირველ განტოტვამდე
OIV072	ფორფიტის გოფირება	(1) არ არის ან ძალიან სუსტი
OIV074	ფორფიტის პროფილი განივ ჭრილში	(2) V-ფორმის
OIV075	ამობერილობები ფორფიტის ზედა მხარეზე	(1) არ არის ან ძალიან სუსტი
OIV076	კბილების ფორმა	(2) ორივე გვერდი სწორი
OIV079	ყუნწის ამონაკვეთის გახსნილობა/ გადაფარვის ხარისხი	(3) ღია
OIV080	ყუნწის ამონაკვეთის ფუძის ფორმა	(2) {-ფორმის
OIV081-1	ღუნის არსებობა ფოთლის ყუნწის ამონაკვეთში	(1) არ არის
OIV081-2	ყუნწის ამონაკვეთის ძარღვებით შემოსაზღვრულობა	(1) არ არის
OIV083-2	კბილების არსებობა ფოთლის ზედა ამონაკვეთში	(1) არ არის
OIV084	გართხმული ბუსუსების სისწილე მთავარ ძარღვებს შორის ფორფიტის ქვედა მხარეზე	(1) არ არის ან ძალიან სუსტი
OIV087	სწორმდგომა ბუსუსების სისწილე მთავარ ძარღვზე ფორფიტის ქვედა მხარეზე	(1) არ არის ან ძალიან სუსტი

OIV094	ზედა გვერდითი ამონაკვეთების სიღრმე	(7) ღრმა
ყვავილი		
OIV151	რეპროდუქტიული ორგანოები	(4) გადახრილი მტვრიანები და სრულად განვითარებული გინეციუმი
რქა		
OIV103	ძირითადი ფერა	-
OIV155	ბაზალური კვირტების (1-3) ფერტილობა	(1) ძალიან დაბალი
მტკვანი		
OIV202	სიგრძე (ყუნწის გარეშე)	(7) გრძელი
OIV204	სიკუმსე	(5) საშუალო
OIV206	ყუნწის სიგრძე	(3) მოკლე
OIV208	ფორმა	(2) კონუსური
OIV209	ფრთების რაოდენობა	(1) არ არის
მარცვალი		
OIV220	სიგრძე	(5) საშუალო
OIV221	სიგანე	(3) მცირე
OIV223	ფორმა	(2) სფერული
OIV225	კანის შეფერილობა	(1) მომწვანო მოყვითალო
OIV231	რბილობის ანტოციანური შეფერილობის ინტენსიობა	(1) არ არის ან ძალიან სუსტი
OIV235	რბილობის სიმკვრივე	(2) საშუალო
OIV236	განსაკუთრებული გემო	(1) არ არის
OIV241	წიპების არსებობა	(3) სრულფასოვანი
პროდუქტიულობის ელემენტები		
OIV351	ყლორტის ზრდის სიძლიერე	(7) ძლიერი
OIV502	ერთი მტკვანის წონა	(3) მცირე
OIV503	ერთი მარცვლის წონა	(3) მცირე
OIV504	მოსავალი მ ² -ზე	-
ყურძნის წვენი მახასიათებლები		
OIV505	შაქრების შემცველობა	(7) მაღალი
OIV506	საერთო მჟავიანობა	(7) მაღალი
OIV508	წვენი pH	(3) დაბალი
ქრატის მიმართ გამძლეობა		
OIV452	<i>Plasmopara</i> -ს მიმართ გამძლეობის ხარისხი	(5) საშუალო
OIV452-1	<i>Plasmopara</i> -ს მიმართ გამძლეობის ხარისხი (ფოთლის დისკოს ტესტი)	(3) დაბალი

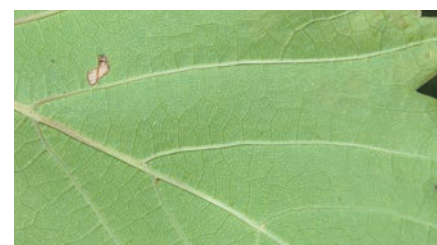

ბიოქიმიური მახასიათებლები

- საერთო ანტოციანები -
- პოლიფენოლები კანში -
- პოლიფენოლები წიპაში -
- საერთო პოლიფენოლები -

ფენოლოგია

OIV301	კვირტის გაშლის დრო	22 აპრილი-1 მაისი
-	ყვავილობის დასაწყისი	9-12 ივნისი
OIV303	მარცვლის სიმწიფის დასაწყისი	19-25 აგვისტო
-	მარცვლის სრული სიმწიფე	22-26 სექტემბერი

ღვინისა და ყურძნის დანასიათება

სადგინე დანიშნულების ჯიშის ვ. ლოლაძის (Амел, 1963) მიხედვით გამოიყენება სუფრის ღვინოების დასამზადებლად, რომელიც მიიღება საშუალო ხარისხის, მკვეთრი, სიმჟავით - ადგილობრივი მონმარებისათვის.

2. ქართული სელექციური ჯიშები და ფორმები

2. Georgian Breeding Varieties and Forms

ფორმა წრავთი



საბასპორტო ინფორმაცია

ნომერი კოლექციაში	GEO015-1-38 [19,20]- 2008
მარცვლის ფერი	შავი
გამოყენება	სადგინე
ტაქსონომია	<i>Vitis vinifera</i> L.
წარმოშობის ქვეყანა	საქართველო
ნიმუშის შესაბამისობა აღწერილობასთან	სწავა აღწერილობა არ არის ცნობილი

სინონიმები, სახელის მნიშვნელობა

არ არის ცნობილი

ისტორიული ფაქტები და გავრცელება

რეგაზ რამიშვილის ფორმა.
ჯიში არსებობს მხოლოდ კოლექციებში.

ძირითადი ამპელოგრაფიული მახასიათებლები

ახალგაზრდა კლონები		
OIV001	წრდის კონუსის გახსნილობა	(5) გახსნილი
OIV003	წრდის კონუსზე გართხმული შებუსვის ანტოციანური შეფერვა	(3) სუსტი
OIV004	წრდის კონუსზე გართხმული შებუსვის სისწირე	(5) საშუალო
ყლონები		
OIV006	დგომა (ახგევაძდე)	(5) ჰორიზონტალური
OIV007	მუნღლოშონისების შეფერვა ზურგის მხარეს	(1) მწკანე
OIV008	მუნღლოშონისების შეფერვა მუცლის მხარეს	(2) მწკანე და წითელი
OIV016	თანამდებურული პწკალების რაოდენობა	(1) ონი ან ნაკლები
ახალგაზრდა (მე-4) ფოთოლი		
OIV051	ფოთლის ზედა მხარის შეფერილობა	(4) სბილენქმისფერი-მწწ-ითალო
OIV053	გართხმული შებუსვის სისწირე ფოთლის ქვედა მხარეზე მთაგარ ძარღვებს შონის	(3) სუსტი
წრდასრული ფოთოლი		
OIV067	ფირფიტის ფორმა	(4) მრგვალი
OIV068	ნაკლებების რაოდენობა	(2,3) სამი, ხუთი
OIV070	მთაგარი ძარღვების ანტოციანური შეფერილობა ფირფიტის ზედა მხარეზე	(2) მხოლოდ ყუნწის წერტილში
OIV072	ფირფიტის გოფრირება	(3) სუსტი
OIV074	ფირფიტის პროფილი განივ ქრილში	
OIV075	ამბებრილობები ფირფიტის ზედა მხარეზე	(3) სუსტი
OIV076	ებილების ფორმა	(2) ორივე გვერდი სწორი
OIV079	ყუნწის ამონაკვეთის გახსნილობა/ გადაფარვის ხარისხი	(5) დახურული
OIV080	ყუნწის ამონაკვეთის ფუძის ფორმა	(3) V-ფორმის
OIV081-1	დეზის არსებობა ფოთლის ყუნწის ამონაკვეთში	(9) არის
OIV081-2	ყუნწის ამონაკვეთის ძარღვებით შემოსაზღვრულობა	(1) არ არის
OIV083-2	ებილების არსებობა ფოთლის ზედა ამონაკვეთში	(1) არ არის
OIV084	გართხმული ბუსუსების სისწირე მთაგარ ძარღვებს შონის ფირფიტის ქვედა მხარეზე	(1) არ არის ან ძალიან სუსტი
OIV087	სწორმდგომი ბუსუსების სისწირე მთაგარ ძარღვზე ფირფიტის ქვედა მხარეზე	(1) არ არის ან ძალიან სუსტი
OIV094	ზედა გვერდითი ამონაკვეთების სიღრმე	(3) სუსტი

FORM TSRAUTI

ყვავილი		
OIV151	რეპროდუქტიული ორგანოები	(4) გადახრილი მტკვრიანები და სრულად განვითარებული გინეციუმი
რქა		
OIV103	ძირითადი ფერი	(4) რუხი
OIV155	ბაზალური კვარტების (1-3) ფერტილობა	-
მტკვანი		
OIV202	სიგრძე (ყუნწის გარეშე)	(1) ძალიან მოკლე
OIV204	საკუმსე	(7) კუმსი
OIV206	ყუნწის სიგრძე	(3) მოკლე
OIV208	ფორმა	(1) ცალინდრი
OIV209	ფრთების რაოდენობა	(2) ერთი-ორი
მარცვალი		
OIV220	სიგრძე	(5) საშუალო
OIV221	სიგანე	(5) საშუალო
OIV223	ფორმა	(3) მოკლე კლიფსური
OIV225	კანის შეფერილობა	(6) მღურჯო-შაგი
OIV231	რბილობის ანტოციანური შეფერილობის ინტენსიობა	(1) არ არის ან ძალიან სუსტი
OIV235	რბილობის სიმკვრივე	(1) რბილი
OIV236	განსაკუთრებული გემო	(1) არ არის
OIV241	წიპვების არსებობა	(3) სრულფასოვანი
პროდუქტულობის ელემენტები		
OIV351	ყლორტის ზრდის სიძლიერე	-
OIV502	ერთი მტკვანის წონა	(1) ძალიან მცირე
OIV503	ერთი მარცვლის წონა	(1) ძალიან მცირე
OIV504	მისაფადლო მ ² -ზე	-
ყურძნის წვეკის მახასიათებლები		
OIV505	შაქრების შემცველობა	(7) მაღალი
OIV506	საერთო მჟავიანობა	(5) საშუალო
OIV508	წვეკის pH	(3) დაბალი
ქრაქის მიმართ გამძლეობა		
OIV452	<i>Plasmopara</i> -ს მიმართ გამძლეობის ხარისხი	-
OIV452-1	<i>Plasmopara</i> -ს მიმართ გამძლეობის ხარისხი (ფოთლის დისკოს ტესტი)	(5) საშუალო

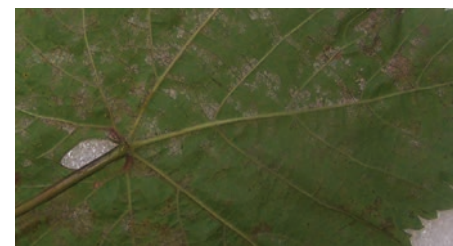

ბიოქიმიური მახასიათებლები

- საერთო ანტოციანები -
- პოლიფენოლები კანში -
- პოლიფენოლები წიპვაში -
- საერთო პოლიფენოლები -

ფენოლოგია

- OIV301 კვირტის გაშლის დრო -
- ყვავილობის დასაწყისი -
- OIV303 მარცვლის სიმწიფის დასაწყისი -
- მარცვლის სრული სიმწიფე -

ღვინისა და ყურძნის დანახაობა

საღვინე დანახაობის.



საბასპორტო ინფორმაცია

ნომერი კოლექციაში	GEO015-1-38 [17]- 2008
შარცვლის ფერი	შავი
გამოყენება	სასუფრე-სადღვინე
ტაქსონომია	<i>Vitis vinifera</i> L.
წარმოშობის ქვეყანა	საქართველო
ნიმუშის შესაბამისობა აღწერილობასთან	სწვა აღწერილობა არ არის ცნობილი

სინონიმები, სახელის მნიშვნელობა

არ არის ცნობილი

ისტორიული ფაქტები და გავრცელება

რეგაზ რამიშვილის ფორმა.
ჯიში არსებობს მხოლოდ კოლექციებში.

ძირითადი ამჟღავნებელი მახასიათებლები

ახალგაზრდა კლონები		
OIV001	ზრდის კონუსის გახსნილობა	(5) გახსნილი
OIV003	ზრდის კონუსზე გართხმული შებუსვის ანტოციანური შეფერვა	(3) სუსტი
OIV004	ზრდის კონუსზე გართხმული შებუსვის სისწილე	(5) საშუალო
კლონები		
OIV006	დგომა (ახვევამდე)	(5) ჰორიზონტალური
OIV007	მუხლათორისების შეფერვა ზურგის მხარეს	-
OIV008	მუხლათორისების შეფერვა მუცლის მხარეს	(3) წითელი
OIV016	თანამდევრული ბუჩქალების რაოდენობა	(1) ორი ან ნაკლები
ახალგაზრდა (მე-4) ფოთლი		
OIV051	ფოთლის ზედა მხარის შეფერილობა	(4) სპილენძისფერი-მოწითალო
OIV053	გართხმული შებუსვის სისწილე ფოთლის ქვედა მხარეზე მთავარ ძარღვებს შორის	(7) ძლიერი
ზრდასრული ფოთლი		
OIV067	ფირფიტის ფორმა	(2) სოლისებური
OIV068	ნაკვეთის რაოდენობა	(3) ხუთი
OIV070	მთავარი ძარღვების ანტოციანური შეფერილობა ფირფიტის ზედა მხარეზე	(2) მხოლოდ ყუნწის წერტილში
OIV072	ფირფიტის გოფირება	(5) საშუალო
OIV074	ფირფიტის პროფილი განივ ჭრილში	
OIV075	ამიბენილობები ფირფიტის ზედა მხარეზე	(3) სუსტი
OIV076	კბილების ფორმა	(3) ორივე გვერდი ამონქილი
OIV079	ყუნწის ამონაკვეთის გახსნილობა/ გადაფარვის ხარისხი	(3) ღია
OIV080	ყუნწის ამონაკვეთის ფუძის ფორმა	(1) U-ფორმის
OIV081-1	დეზის არსებობა ფოთლის ყუნწის ამონაკვეთში	(1) არ არის
OIV081-2	ყუნწის ამონაკვეთის ძარღვებით შემოსაზღვრულობა	(2) მხოლოდ ერთ მხარეს
OIV083-2	კბილების არსებობა ფოთლის ზედა ამონაკვეთში	(1) არ არის
OIV084	გართხმული ბუსუსების სისწილე მთავარ ძარღვებს შორის ფირფიტის ქვედა მხარეზე	(3) სუსტი
OIV087	სწორმდგომი ბუსუსების სისწილე მთავარ ძარღვზე ფირფიტის ქვედა მხარეზე	(1) არ არის ან ძალიან სუსტი
OIV094	ზედა გვერდითი ამონაკვეთების სიღრმე	(3) სუსტი

FORM PIRLI #52

ყვავილი		
OIV151	რეპროდუქტიული ორგანოები	(3) სრულად განვითარებული მტვრიანები და განეცდები
რქა		
OIV103	ძირითადი ფერი	(4) რუხი
OIV155	ბაზალური კვირტების (1-3) ფერტილობა	-
მტკვანი		
OIV202	სიგრძე (ყუნწის გარეშე)	(3) მოკლე
OIV204	სიკუმსე	(5) საშუალო
OIV206	ყუნწის სიგრძე	(1) ძალიან მოკლე
OIV208	ფორმა	(2) კონუსური
OIV209	ფრთხების რაოდენობა	(2) ერთი-ორი
მარცვალი		
OIV220	სიგრძე	(5) საშუალო
OIV221	სიგანე	(5) საშუალო
OIV223	ფორმა	(2) სფერული
OIV225	კანის შეფერილობა	(6) მღელურჯო-შავი
OIV231	რბილობის ანტოციანური შეფერილობის ინტენსიობა	(3) სუსტი
OIV235	რბილობის სიმკვრივე	(2) საშუალო
OIV236	განსაკუთრებული გემო	(1) არ არის
OIV241	წიპვების არსებობა	(3) სრულფასოვანი
პროდუქტულობის ელემენტები		
OIV351	ყლორტის ზრდის სიძლიერე	-
OIV502	ერთი მტკვანის წონა	(1) ძალიან მცირე
OIV503	ერთი მარცვლის წონა	(3) მცირე
OIV504	მოსავალი მ ² -ზე	-
ყურძნის წვენი მახასიათებლები		
OIV505	შაქრების შემცველობა	-
OIV506	საკრთო შეფერილობა	-
OIV508	წვენი pH	-
ჭრაქის მიმართ გამძლეობა		
OIV452	<i>Plasmopara</i> -ს მიმართ გამძლეობის ხარისხი	-
OIV452-1	<i>Plasmopara</i> -ს მიმართ გამძლეობის ხარისხი (ფოთლის დისკოს ტესტი)	-



ბიოქიმიური მახასიათებლები

- საკრთო ანტოციანები -
- პოლიფენოლები კანში -
- პოლიფენოლები წიპწაში -
- საკრთო პოლიფენოლები -

ფენოლოგია

- OIV301 კვირტის გაშლის დრო -
- ყვავილობის დასაწყისი -
- OIV303 მარცვლის სიმწიფის დასაწყისი -
- მარცვლის სრული სიმწიფე -

ღვინისა და ყურძნის დანასიათება

სახეფრე - საღვინე დანიშნულებს.

ოცხანური საფერა კლონი



საბასპორტო ინფორმაცია

ნომერი კოლექციაში	GEO015-3-18A- 2008
შარცვლის ფერი	შავი
გამოყენება	სადგინე
ტაქსონომია	<i>Vitis vinifera</i> L.
წარმოშობის ქვეყანა	საქართველო, იმერეთი
ნიმუშის შესაბამისობა აღწერილობასთან	დასტურდება ამპელოგრაფიულად

სინონიმები, სახელის მნიშვნელობა

არ არის ცნობილი

ისტორიული ფაქტები და გავრცელება

როგორც სახელიდან ჩანს, გამოყოფილია ჯიშ ოცხანური საფერისგან. ჯიში არსებობს მხოლოდ კოლექციებში.

ძირითადი ამპელოგრაფიული მახასიათებლები

ახალგაზრდა კლონები

OIV001	წრდის კონუსის გახსნილობა	(5) გახსნილი
OIV003	წრდის კონუსზე გართხმული შებუსვის ანტიციანური შეფერვა	(1) არა არის ან ძალიან სუსტი
OIV004	წრდის კონუსზე გართხმული შებუსვის სისწორე	(7) ძლიერი

კლონები

OIV006	დგომა (ახვევამდე)	(3) ნახევრად სწორმდგომა
OIV007	მუხლათონისების შეფერვა ზურგის მხარეს	(1) მწკანე
OIV008	მუხლათონისების შეფერვა მუცლის მხარეს	(2) მწკანე და წითელი
OIV016	თანმდებრული მწკალების რაოდენობა	(1) ორი ან ნაკლები

ახალგაზრდა (მე-4) ფოთოლი

OIV051	ფოთლის ზედა მხარის შეფერვა	(3) ბრინჯაოსფერი
OIV053	გართხმული შებუსვის სისწორე ფოთლის ქვედა მხარეზე მთავარ ძარღვებს შორის	(9) ძალიან ძლიერი

წრდასრული ფოთოლი

OIV067	ფორფიტის ფორმა	(2) სილისებური
OIV068	ნაკვთების რაოდენობა	(2) სამი
OIV070	მთავარი ძარღვების ანტიციანური შეფერვა ფორფიტის ზედა მხარეზე	(2) მხოლოდ ყუნწის წერტილში
OIV072	ფორფიტის გოფრირება	(3) სუსტი
OIV074	ფორფიტის პროფილი განივ ჭრილში	
OIV075	ამობერილობები ფორფიტის ზედა მხარეზე	(7) ძლიერი
OIV076	კბილების ფორმა	(1) ორივე გვერდი ჩახნკილი
OIV079	ყუნწის ამონაკვეთის გახსნილობა/ გადაფარვის ხარისხი	(3) ღია
OIV080	ყუნწის ამონაკვეთის ფუძის ფორმა	(3) V-ფორმის
OIV081-1	ღეზის არსებობა ფოთლის ყუნწის ამონაკვეთში	(1) არ არის
OIV081-2	ყუნწის ამონაკვეთის ძარღვებით შემოსაზღვრულობა	(1) არ არის
OIV083-2	კბილების არსებობა ფოთლის ზედა ამონაკვეთში	(9) არის
OIV084	გართხმული ბუსუსების სისწორე მთავარ ძარღვებს შორის ფორფიტის ქვედა მხარეზე	(7) ძლიერი
OIV087	სწორმდგომა ბუსუსების სისწორე მთავარ ძარღვზე ფორფიტის ქვედა მხარეზე	(1) არ არის ან ძალიან სუსტი
OIV094	ზედა გვერდითი ამონაკვეთების სიღრმე	(1,3) არ არის ან ძალიან მცირე, სუსტი

OTSKHANURI SAPERE clone

ყვავილი		
OIV151	რეპროდუქტიული ორგანოები	(3) სრულად განვითარებული მტვრიანები და განეცდები
რქა		
OIV103	ძირითადი ფერი	(4) რუხი
OIV155	ბაზალური კვირტების (1-3) ფერტილობა	-
მტკვანი		
OIV202	სიგრძე (ყუნწის გარეშე)	(1) ძალიან მოკლე
OIV204	სიკუმსე	(1) ძალიან ოსკლი
OIV206	ყუნწის სიგრძე	(1) ძალიან მოკლე
OIV208	ფორმა	
OIV209	ფრთხების რაოდენობა	(2) ერთი-ორი
მარცვალი		
OIV220	სიგრძე	(3) მოკლე
OIV221	სიგანე	(3) მცირე
OIV223	ფორმა	(2) მოკლე ელიფსური
OIV225	კანის შეფერილობა	(6) მღვრჯი შავი
OIV231	რბილობის ანტოციანური შეფერილობის ინტენსიობა	(1) არ არის ან ძალიან სუსტი
OIV235	რბილობის სიმკვრივე	(1) რბილი
OIV236	განსაკუთრებული გემო	(1) არ არის
OIV241	წიპების არსებობა	(3) სრულფასოვანი
პროდუქტიულობის ელემენტები		
OIV351	ყლორტის ზრდის სიძლიერე	-
OIV502	ერთი მტკვანის წონა	(1) ძალიან მცირე
OIV503	ერთი მარცვლის წონა	(1) ძალიან მცირე
OIV504	მოსავალი მ ² -ზე	-
ყურძნის წვენის მახასიათებლები		
OIV505	შაქრების შემცველობა	(5) საშუალო
OIV506	საკრთო მუგვანობა	(9) ძალიან მაღალი
OIV508	წვენის pH	(3) დაბალი
ქრატის მიმართ გამძლეობა		
OIV452	<i>Plasmopara</i> -ს მიმართ გამძლეობის ხარისხი	(5) საშუალო
OIV452-1	<i>Plasmopara</i> -ს მიმართ გამძლეობის ხარისხი (ფოთლის დისკოს ტესტი)	(5) საშუალო



ბიოქიმიური მახასიათებლები

საკრთო ანტოციანები	836,37
პოლიფენოლები კანში	2884,87
პოლიფენოლები წიპაში	66,02
საკრთო პოლიფენოლები	2950,89

ფენოლოგია

OIV301	კვირტის გაშლის დრო	28 აპრილი
-	ყვავილობის დასაწყისი	15 ივნისი
OIV303	მარცვლის სიმწიფის დასაწყისი	2 სექტემბერი
-	მარცვლის სრული სიმწიფე	16 ოქტომბერი

ღვინისა და ყურძნის დანახაობა

სადგინე დანიშნულების ჯიშში. ძლიერ საგვიანო სიმწიფის პერიოდის.



საბასპორტო ინფორმაცია

ნომერი კოლექციაში	GEO015-1-01B- 2008
შარცვლის ფერი	თეთრი
გამოყენება	სადგინე
ტაქსონომია	<i>Vitis vinifera</i> L.
წარმოშობის ქვეყანა	საქართველო, კახეთი
ნიმუშის შესაბამისობა აღწერილობასთან	დასტურდება ამპელოგრაფიულად

სინონიმები, სახელის მნიშვნელობა

არ არის ცნობილი

ისტორიული ფაქტები და გავრცელება

ვ. ლილაძის (AMIEL. 1970) მხედვეთ ეს არის რქაწითელის მოსავლიანი და კარგი ხარისხის მქონე კლონი, რომელიც შეიქმნა 1934 წელს. გავრცელებული ყოფილა გურჯაანის, თელავის და ახმეტის რაიონებში. ჯიში არსებობს მხოლოდ კოლექციებში.

ძირითადი ამპელოგრაფიული მახასიათებლები

ახალგაზრდა კლორტი		
OIV001	ზრდის კონუსის გახსნილობა	(5) გახსნილი
OIV003	ზრდის კონუსზე გართხმული შებუსვის ანტოციანური შეფერვა	(1) არ არის ან ძალიან ხუსტი
OIV004	ზრდის კონუსზე გართხმული შებუსვის სისწორე	(7) ძლიერი
ყლორტი		
OIV006	დგომა (ახვევამდე)	(5) ჰორიზონტალური
OIV007	მუხლთშორისების შეფერვა ზურვის მხარეს	(1) მწვანე
OIV008	მუხლთშორისების შეფერვა მუცლის მხარეს	(2) მწვანე და წითელი
OIV016	თანამდებრული მწკალების რაოდენობა	(1) ორი ან ნაკლები
ახალგაზრდა (მე-4) ფოთოლი		
OIV051	ფოთლის ზედა მხარის შეფერვლობა	(1) მწვანე
OIV053	გართხმული შებუსვის სისწორე ფოთლის ქვედა მხარეზე მთავარ ძარღვებს შორის	(7) ძლიერი
ზრდასრული ფოთოლი		
OIV067	ფორფიტის ფორმა	(3) ხუთკუთხედი
OIV068	ნაკვთების რაოდენობა	(2) სამი
OIV070	მთავარი ძარღვების ანტოციანური შეფერვლობა ფორფიტის ზედა მხარეზე	(3) პირველ განტოტვამდე
OIV072	ფორფიტის გოფირება	(3) ხუსტი
OIV074	ფორფიტის პროფილი განივ ჭრილში	
OIV075	ამობერილობები ფორფიტის ზედა მხარეზე	(7,9) ძლიერი, ძალიან ძლიერი
OIV076	კბილების ფორმა	(1) ორივე გვერდი ჩახსნილი
OIV079	ყუნწის ამონაკვეთის გახსნილობა/ გადაფარვის ხარისხი	(3) ღია
OIV080	ყუნწის ამონაკვეთის ფუძის ფორმა	(3) V-ფორმის
OIV081-1	ღუნის არსებობა ფოთლის ყუნწის ამონაკვეთში	(1) არ არის
OIV081-2	ყუნწის ამონაკვეთის ძარღვებით შემოსაზღვრულობა	(1) არ არის
OIV083-2	კბილების არსებობა ფოთლის ზედა ამონაკვეთში	(9) არის
OIV084	გართხმული ბუსუსების სისწორე მთავარ ძარღვებს შორის ფორფიტის ქვედა მხარეზე	(9) ძალიან ძლიერი
OIV087	სწორმდგომი ბუსუსების სისწორე მთავარ ძარღვზე ფორფიტის ქვედა მხარეზე	(1) არ არის ან ძალიან ხუსტი
OIV094	ზედა გვერდითი ამონაკვეთების სიღრმე	(1) არ არის ან ძალიან მცირე

RKATSITELI clone #48

ყვავილი		
OIV151	რეპროდუქტიული ორგანოები	(3) სრულად განვითარებული მტვრიანები და გინეციუმი
რქა		
OIV103	ძირითადი ფერი	-
OIV155	ბაზალური კვირტების (1-3) ფერტილობა	-
მტკვანი		
OIV202	სიგრძე (ყუნწის გარეშე)	(3) მოკლე
OIV204	სიკუმსე	(5) საშუალო
OIV206	ყუნწის სიგრძე	(5) საშუალო
OIV208	ფორმა	(1) ცლინდრული
OIV209	ფრთების რაოდენობა	(2) ერთი-ორი
მარცვალი		
OIV220	სიგრძე	(3) მოკლე
OIV221	სიგანე	(3) მცირე
OIV223	ფორმა	(1) ბრტყელი
OIV225	კანის შეფერილობა	(1) მომწვანო-მოყვითალო
OIV231	რბილობის ანტოციანური შეფერილობის ინტენსიობა	(1) არ არის ან ძალიან სუსტი
OIV235	რბილობის სიმკვრივე	(2) საშუალო
OIV236	განსაკუთრებული გემო	(1) არ არის
OIV241	წიპების არსებობა	(3) სრულფასოვანი
პროდუქტულობის ელემენტები		
OIV351	კლორტის ზრდის სიძლიერე	-
OIV502	ერთი მტკვნის წონა	-
OIV503	ერთი მარცვლის წონა	-
OIV504	მისაჯადი მ ² -ზე	-
ყურძნის წვენი მახასიათებლები		
OIV505	შაქრების შემცველობა	(9) ძალიან მაღალი
OIV506	საერთო მჟავიანობა	(3) დაბალი
OIV508	წვენი pH	(3) დაბალი
ქრავის მიმართ გამძლეობა		
OIV452	<i>Plasmopara</i> -ს მიმართ გამძლეობის ხარისხი	(3) დაბალი
OIV452-1	<i>Plasmopara</i> -ს მიმართ გამძლეობის ხარისხი (ფოთლის დისკოს ტესტი)	(3) დაბალი

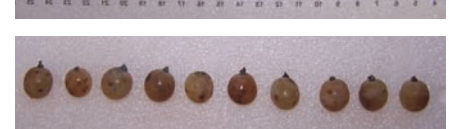

ბიოქიმიური მახასიათებლები

საერთო ანტოციანები	-
პოლიფენოლები კანში	-
პოლიფენოლები წიპაში	-
საერთო პოლიფენოლები	-

ფენოლოგია

OIV301	კვირტის გაშლის დრო	28 აპრილი
-	ყვავილობის დასაწყისი	12-15 ივნისი
OIV303	მარცვლის სიმწიფის დასაწყისი	19-25 სექტემბერი
-	მარცვლის სრული სიმწიფე	22-26 სექტემბერი

ღვინისა და ყურძნის დახასიათება

სარეინე დანიშნულების ჯიშის ვ. ლოლადის (Amiel, 1970) მისედევი გამოყენებული ყოფილა მაღალხარისხიანი სუფრის და სადესერტო ღვინოების დასამზადებლად.

საფერავი კლონი №359



საბასპორტო ინფორმაცია

ნომერი კოლექციაში	GEO015-1-19B-2008
შარცვლის ფერი	შავი
გამოყენება	სადგინე
ტაქსონომია	<i>Vitis vinifera</i> L.
წარმოშობის ქვეყანა	საქართველო
ნიმუშის შესაბამისობა აღწერილობასთან	დასტურდება ამპელოგრაფიულად

სინონიმები, სახელის მნიშვნელობა

არ არის ცნობილი

ისტორიული ფაქტები და გავრცელება

ვ. ლილაძის (AMIEL, 1970) მხედვეთი საფერავი ხარისხიანი და უხეშოვანი კლონი გამოყვანილია კახეთის რაიონში 1934 წელს. ჯიში არსებობს მხოლოდ კოლექციებში.

ძირითადი ამპელოგრაფიული მახასიათებლები

ახალგაზრდა ყლორტი		
OIV001	ზრდის კონუსის გახსნილობა	(5) გახსნილი
OIV003	ზრდის კონუსზე გართხმული შებუსვის ანტიციანური შეფერვა	(5) საშუალო
OIV004	ზრდის კონუსზე გართხმული შებუსვის სისწრაფე	(5) საშუალო
ყლორტი		
OIV006	ღვომა (ახეგვამდე)	(5) პირიზონტალური
OIV007	მუხლოშორისების შეფერვა ზურგის მხარეს	(3) წითელი
OIV008	მუხლოშორისების შეფერვა მუცლის მხარეს	(3) წითელი
OIV016	თანმიმდევრული პეკალების რაოდენობა	(1) ორი ან ნაკლები
ახალგაზრდა (მე-4) ფოთოლი		
OIV051	ფოთლის ზედა მხარის შეფერილობა	(4) სპილენძისფერი-მოწითალო
OIV053	გართხმული შებუსვის სისწრაფე ფოთლის ქვედა მხარეზე მთავარ ძარღვებს შორის	(5) საშუალო
ზრდასრული ფოთოლი		
OIV067	ფირფიტის ფორმა	(2) სოლისებური
OIV068	ნაკვების რაოდენობა	(2) საბი
OIV070	მთავარი ძარღვების ანტიციანური შეფერილობა ფირფიტის ზედა მხარეზე	(2) მხოლოდ ყუნწის წერტილში
OIV072	ფირფიტის გოფირება	(3) საშუალო
OIV074	ფირფიტის პრიფილი განივ ქრელში	-
OIV075	ამობერილობები ფირფიტის ზედა მხარეზე	(1) არ არის ან ძალიან ხუსტი
OIV076	კბილების ფორმა	(2) ორივე გვერდი სწორი
OIV079	ყუნწის ამონაკვეთის გახსნილობა/ გადაფარვის ხარისხი	(5) დახურული
OIV080	ყუნწის ამონაკვეთის ფუძის ფორმა	(3) V-ფორმის
OIV081-1	ღუზის არსებობა ფოთლის ყუნწის ამონაკვეთში	(1) არ არის
OIV081-2	ყუნწის ამონაკვეთის ძარღვებით შემოსაზღვრულობა	(1) არ არის
OIV083-2	კბილების არსებობა ფოთლის ზედა ამონაკვეთში	(1) არ არის
OIV084	გართხმული ბუსუსების სისწრაფე მთავარ ძარღვებს შორის ფირფიტის ქვედა მხარეზე	(5) საშუალო
OIV087	სწორმდგომი ბუსუსების სისწრაფე მთავარ ძარღვზე ფირფიტის ქვედა მხარეზე	(1) არ არის ან ძალიან ხუსტი
OIV094	ზედა გვერდითი ამონაკვეთების სიღრმე	(5) საშუალო

SAPERAVI clone #359

ყვაფილი		
OIV151	რეპროდუქტიული ორგანოები	(3) სრულად განვითარებული მტვრიანები და გინეციუმი
რქა		
OIV103	ძირითადი ფერი	(4) რუხი
OIV155	ბაზალური კვირტების (1-3) ფერტილობა	(5) საშუალო
მტკვანი		
OIV202	სიგრძე (ყუნწის გარეშე)	(7) გრძელი
OIV204	სიკუმსე	(5) საშუალო
OIV206	ყუნწის სიგრძე	(1) ძალიან მოკლე
OIV208	ფორმა	(2) კონუსური
OIV209	ფრთების რაოდენობა	(2) ერთი-ორი
მარცვალი		
OIV220	სიგრძე	(5) საშუალო
OIV221	სიგანე	(5) საშუალო
OIV223	ფორმა	(2) სფერული
OIV225	კანის შეფერილობა	(6) მღვრჯო-შავი
OIV231	რბილობის ანტოციანური შეფერილობის ინტენსიობა	(5) საშუალო
OIV235	რბილობის სიმკვრივე	(2) საშუალო
OIV236	განსაკუთრებული გემო	(1) არ არის
OIV241	წიპების არსებობა	(3) სრულფასოვანი
პროდუქტიულობის ელემენტები		
OIV351	ყლორტის ზრდის სიძლიერე	-
OIV502	ერთი მტკვანის წონა	(3) მცირე
OIV503	ერთი მარცვლის წონა	(1) ძალიან მცირე
OIV504	მოსავალი მ ² -ზე	-
ყურძნის წვენის მახასიათებლები		
OIV505	შაქრების შემცველობა	(7) მაღალი
OIV506	საერთო მჟავიანობა	(3) დაბალი
OIV508	წვენის pH	(7) მაღალი
ქრატის მიმართ გამძლეობა		
OIV452	<i>Plasmopara</i> -ს მიმართ გამძლეობის ხარისხი	(3) დაბალი
OIV452-1	<i>Plasmopara</i> -ს მიმართ გამძლეობის ხარისხი (ფოთლის დისკოს ტესტი)	(7) მაღალი



ბიოქიმიური მახასიათებლები

საერთო ანტოციანები	732,77
პოლიფენოლები კანში	1373,71
პოლიფენოლები წიპაში	138,19
საერთო პოლიფენოლები	1511,90

ფენოლოგია

OIV301	კვირტის გაშლის დრო	22 აპრილი
-	ყვაფილობის დასაწყისი	4-11 ივნისი
OIV303	მარცვლის სიმწიფის დასაწყისი	14 აგვისტო
-	მარცვლის სრული სიმწიფე	19-26 სექტემბერი

ღვინისა და ყურძნის დანახაობა

სადღვინე დანიშნულების ჯიშის ვ. ლოლადის (Амел. 1970) მსხედვით გამოყენებული ყოფილა მაღალი ხარისხის სასუფრე და სადესერტო ღვინოების დასამზადებლად.

სინვი კლონი №430



საბაზორტო ინფორმაცია

ნომერი კოლექციაში	GEO015-1-03A- 2008
შარცვლის ფერი	თეთრი
გამოყენება	სადგინე
ტაქსონომია	<i>Vitis vinifera</i> L.
წარმოშობის ქვეყანა	საქართველო, კახეთი
ნიმუშის შესაბამისობა აღწერილობასთან	დასტურდება ამპელოგრაფიულად

სინონიმები, სახელის მნიშვნელობა

არ არის ცნობილი

ისტორიული ფაქტები და გავრცელება

ვ. ლილაძის (AMIEL, 1970) მხედვეთი სინვის მაღალმოსავლიანი და ხარისხიანი კლონი, გამოვლენილი 1937 წელს მის მიერ კახეთში. ჯიში არსებობს მხოლოდ კოლექციებში.

ძირითადი ამპელოგრაფიული მახასიათებლები

ახალგაზრდა ყლორტი		
OIV001	ზრდის კონუსის გახსნილობა	(5) გახსნილი
OIV003	ზრდის კონუსზე გართხმული შებუსის ანტოციანური შეფერვა	(1) არ არის ან ძლიან სუსტი
OIV004	ზრდის კონუსზე გართხმული შებუსის სისწილე	(7) ძლიერი
ყლორტი		
OIV006	დგომა (ახევეამდე)	(3) ნახევრად სწორმდგომი
OIV007	მუხლიშორისების შეფერვა ზურგის მხარეს	(2) მწვანე და წითელი
OIV008	მუხლიშორისების შეფერვა მუცლის მხარეს	(2) მწვანე და წითელი
OIV016	თანმიმდევრული პწკალების რაოდენობა	(1) ორი ან ნაკლები
ახალგაზრდა (მე-4) ფოთოლი		
OIV051	ფოთლის ზედა მხარის შეფერილობა	(3) ბრინჯაოსფერი
OIV053	გართხმული შებუსის სისწილე ფოთლის ქვედა მხარეზე მთავარ ძარღვებს შორის	(7) ძლიერი
ზრდასრული ფოთოლი		
OIV067	ფორფიტის ფორმა	(2) სილიკურის
OIV068	ნაკვეთის რაოდენობა	(2) სამი
OIV070	მთავარი ძარღვების ანტოციანური შეფერილობა ფორფიტის ზედა მხარეზე	(4) მკორე განტოტვამდე
OIV072	ფორფიტის გოფირება	(3) სუსტი
OIV074	ფორფიტის პროფილი განივ ქრელში	(2) V-ფორმის
OIV075	ამობერილობები ფორფიტის ზედა მხარეზე	(5) საშუალო
OIV076	კბილების ფორმა	(3) ორივე გვერდი ამოწეკილი
OIV079	ყუნწის ამონაკვეთის გახსნილობა/ გადაფარვის ხარისხი	(3) ღია
OIV080	ყუნწის ამონაკვეთის ფუძის ფორმა	(3) V-ფორმის
OIV081-1	ღეზის არსებობა ფოთლის ყუნწის ამონაკვეთში	(1) არ არის
OIV081-2	ყუნწის ამონაკვეთის ძარღვებით შემოსაზღვრულობა	(1) არ არის
OIV083-2	კბილების არსებობა ფოთლის ზედა ამონაკვეთში	(9) არის
OIV084	გართხმული ბუსუსების სისწილე მთავარ ძარღვებს შორის ფორფიტის ქვედა მხარეზე	(5) საშუალო
OIV087	სწორმდგომი ბუსუსების სისწილე მთავარ ძარღვზე ფორფიტის ქვედა მხარეზე	(1) არ არის ან ძლიან სუსტი
OIV094	ზედა გვერდითი ამონაკვეთების სიღრმე	(3) სუსტი

KHIKHVI clone #430

ყვავილი		
OIV151	რეპროდუქტიული ორგანოები	(3) სრულად განვითარებული მტვრიანები და გინეციუმი
რქა		
OIV103	ძირითადი ფერა	-
OIV155	ბაზალური კვირტების (1-3) ფერტილობა	(5) საშუალო
მტკვანი		
OIV202	სიგრძე (ყუნწის გარეშე)	(5) საშუალო
OIV204	სიკუმსე	(3) თხელი
OIV206	ყუნწის სიგრძე	(3) მოკლე
OIV208	ფორმა	(2) კონუსური
OIV209	ფრთების რაოდენობა	(2) ერთი-ორი
მარცვალი		
OIV220	სიგრძე	(3) მოკლე
OIV221	სიგანე	(3) მცირე
OIV223	ფორმა	(2) სფერული
OIV225	კანის შეფერილობა	(1) მომწვანო-მოყვითალო
OIV231	რბილობის ანტოციანური შეფერილობის ინტენსიობა	(1) არ არის ან ძალიან სუსტია
OIV235	რბილობის სიმკვრივე	(1) რბილი
OIV236	განსაკუთრებული გემო	(1) არ არის
OIV241	წიპების არსებობა	(3) სრულფასოვანი
პროდუქტიულობის ელემენტები		
OIV351	ყლორტის ზრდის სიძლიერე	(7) ძლიერი
OIV502	ერთი მტკვანის წონა	(1) ძალიან მცირე
OIV503	ერთი მარცვლის წონა	(3) მცირე
OIV504	მოსავალი მ ² -ზე	-
ყურძნის წვენი მახასიათებლები		
OIV505	შაქრების შემცველობა	(7) მაღალი
OIV506	საერთო მუავიანობა	(3) დაბალი
OIV508	წვენი pH	(5) საშუალო
ქრატის მიმართ გამძლეობა		
OIV452	<i>Plasmopara</i> -ს მიმართ გამძლეობის ხარისხი	(3) დაბალი
OIV452-1	<i>Plasmopara</i> -ს მიმართ გამძლეობის ხარისხი (ფოთლის დისკოს ტესტი)	-

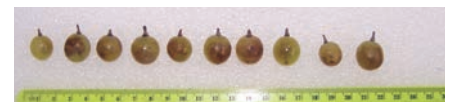

ბიოქიმიური მახასიათებლები

საერთო ანტოციანები	0
პოლიფენოლები კანში	981,33
პოლიფენოლები წიპწაში	268,21
საერთო პოლიფენოლები	1249,54

ფენოლოგია

OIV301	კვირტის გაშლის დრო	22 აპრილი
-	ყვავილობის დასაწყისი	4-10 ივნისი
OIV303	მარცვლის სიმწიფის დასაწყისი	14-22 აგვისტო
-	მარცვლის სრული სიმწიფე	19-23 სექტემბერი

ღვინისა და ყურძნის დახასიათება

სადგინე დანიშნულების ჯიშის ვ. ლოლაძის (Амел. 1970) მიხედვით გამოყენებული მაღალხარისხიანი სუფრის მშრალი და სადესერტო ღვინოების დასამზადებლად.

დაიბეჭდა:

გამომცემლობა „მერიდიანი“,
თბილისი, ალ. ყაზბეგის გამზ., №47.

 239-15-22

E-mail: meridiani777@gmail.com

ISBN 978-9941-0-9821-5



9 789941 098215