პროლეტარებო ყველა ქვეყნისა, შეერთდით!

კომუნისტი

საქართველოს კ. პ. (ბ) ცენტრალური კომიტეტის, თბილისის კომიტეტისა და საქართველოს სსრ მშრომელთა დეპუტატების საბჭოების ორგანო

КОМУНИСТИ ОРГАН ЦЕНТРАЛЬНОГО и ТБИЛИССКОГО КОМИТЕТОВ КП (б) ГРУЗИИ и СОВЕТОВ ДЕПУТАТОВ ТРУДЯЩИХСЯ ГРУЗИНСКОЙ ССР

კვირა, 29 მაისი, 1949 წ. № 106 (8409). ფასი 20 კაპ.

მორიგი გამარჯვებებით შეეხვედთ რკინიგზელის სტალინურ დღეს!

1935 წლის 30 ივლისს კრემლში დიდება სტალინმა მიღო რკინიგზის ტრანსპორტის მუშაკები. ეს იყო პერიოდი, როდესაც ჩვენი ქვეყანა აღორძინებდა ომორე სტალინურ ხუთწლეულს, უმაღლესთა ტემპით ვითარდებოდა მრეწველობა და სოფლის მეურნეობა, ფართოდ იყო გაჩაღებული მშენებლობა, ეფუძნა საწარმოთა მწყობრში დგებოდა ახალი ქარხნები და ფაბრიკები, შახტები და მაღაროები, ნავთსადგურები და ელექტროსადგურები, იქმნებოდა ძლიერი ინდუსტრიის ძლევამარ გიგანტები, ისაკენ ეტაბა და კვების მრეწველობის საწარმოები. სოციალისტური სახალხო მეურნეობა რკინიგზის ტრანსპორტის წინაშე აყენებდა გაზრდილ მოთხოვნებს, ხოლო რკინიგზის ტრანსპორტი მთლიანად ვერ აკმაყოფილებდა ამ მოთხოვნებს.

ამხანაგმა სტალინმა საბჭოთა რკინიგზელებს მაშინ აძოცანად დაუსახა სასწრაფოდ აღმოეფხვრათ ტრანსპორტის ბუმაოიის შემაფერხებელი ყველა დაბოკოლება, უფრო განემტკიცებინათ ფოსიალინა და მთელი ენერგია წარეართათ რკინიგზის ტრანსპორტის მუშაობის მკეთრად გაუმჯობესებისაკენ.

მას შემდეგ ყოველი წლის აგვისტოს ბირველ კვირას ჩვენი ქვეყანა აღნიშნავს რკინიგზელის სტალინური დღეს. ამ დღეს რკინიგზელები თავიანთ სოციალისტურ ვალდებულებათა შესრულების ანგარიშს აბარებენ დიდ ბელადსა და საბჭოთა ხალხს, ახალ ვალდებულებებს კისრულობენ საყვარელი სამშობლოს წინაშე.

ჩვენი თვალუწვდენი სამშობლოს რკინიგზელთა მრავალრიცხოვან რაზმში ამერკავკასიის რკინიგზელებს მუდამ ეკავათ ერთ-ერთი მოწინავე ადგილი. როგორც ომამდელი სტალინური ხუთწლედების პერიოდში, ისე დიდი სამაგელო ომის წლებში ამერკავკასიის რკინიგზელები სახელოვნად ასრულებდნენ პარტიისა და მთავრობის მიერ, ახანაგ სტალინის მიერ მათ წინაშე დასახულ ამოცანებს.

ამერკავკასიის რკინიგზელებმა მნიშვნელოვანი წარმატებანი მოიპოვეს ომის შემდგომი სტალინური ხუთწლედის განელილ სამ წელიწადნეზე. მათ გადაჭარბებით შეასრულეს როგორც მეექვსე წლის, ისე მიმდინარე წლის ბირველი კვარტალის ტვირთბრუნვის გეგმები, თვალსაჩინოდ გააუმჯობესეს ვაგონთა მომსახურება. გზის მთელმა რიგმა უბნებმა და საწარმოებმა სასახელოდ განაღდეს საპრიველმისო სოციალისტური შეჯიბრებით ნაკისრი ვალდებულებანი. ამ მხრივ განსაკუთრებით თვალსაჩინოა თბილისის საელმავლო და საორთქლმავლო დეპოების, ხაშურის საეგონო დეპოს, სალიანდაგო დისტანციის და ენერგომომარაგების უბნის კოლექტივების მიღწევები. თბილისის საელმავლო დეპოს კოლექტივი დაეუფლა ელექტრომავლების სწრაფი შეკეთების მეთოდს, ძველებური მატარებლების დიდი სისწრაფით ტარებას, ლოკომოტივების შეკეთებიდან შეკეთებამდე გარბენის გადიდების ხერხებს, ფართოდ გაანაღა ელექტრომავლების ბრიგადებს შორის შეჯიბრება უკეთესი საწარმოო და საექსპლოატაციო მაჩვენებლების მოსაპოვებლად; ელექტრომავლთა ლენინელმა მეშინაკეებმა დაზოგეს 300 ათასი კილოვატსაათი ელექტრონერგია, 10 პროცენტით შეამცირეს ტვირთზიდვის თვითღირებულება და უზრუნველყვეს რენტაბელური მუშაობა.

ვაგზრთა მომსახურების გაუმჯობესებისა და ვაგონების აუხსნელად ასი ათასი კილომეტრის გაკლის უზრუნველსაყოფად საგრძნობი წარმატება მოიპოვეს სამგზავრო სამსახურის თბილისის განყოფილების ლენინელმა გამცილებლებმა. ვაგონების კარგად მოვლის მიზნით ინინი თავიანთ პროფესიასთან ერთად დაეუფლენ ხარატის, ზეინკლის, დურგლისა და მღებავის პროფესიებს, რითაც მიაღწიეს შემადგენლობიდან ვაგონების აუხსნელად შეკეთებას და ამით დიდი სარგებლობა მისცეს ტრანსპორტს.

ჩვენი რკინიგზის ცალკეულ უბანთა და საწარმოთა, ლენინელ მეშინაკეთა და გამცილებელთა ამ წარმატების მიუხედავად, ამერკავკასიის რკინიგზის მუშაობა ჯერ კიდევ სერიოზული ნაკლოვანებებით ხასიათდება. განსაკუთრებით უნდა აღინიშნოს, რომ „ამერკავკასიის რკინიგზის ტვირთბრუნვასა ჯერ კიდევ არ მიეღწევია ომამდელი დონისათვის. გზის მუშაობის ძირითად ხაკლოვანებად უნდა ჩაითვალოს ვაგონების დიდი მოცდენა და შემოსავლის გეგმის შეუსრულებლობა". (კ. ჩარკვიანი).

მოძრაკი შემადგენლობის, უმთავრესად ვაგონების, მოცდენით ჩვენმაორკინიგზამ შარშან მრავალი მილიონი მანეთი იზარალა. მოძრავი შემადგენლობის მიმოქცევის დაჩქარების საქმეში გარდატეხა არც მიმდინარე წლის პირველ კვარტალში მომხდარა. პირიქით, საპეიერნეო წლის პირველ თვეებში ვაგონების მიმოქცევა უფრო შენელდა. მთელ რიგ საკვანძო საგზაურებზე ვაგონებს ზედმეტად აჩერებენ, ჯერ კიდევ არ არის მოწესრიგებული ვაგონების დატვირთვა-გადმოტვირთვის ოპერაციები ღამით, არაიშვიათია დატვირთული ვაგონების დანიშნულების ნაცვლად სხვა მიმართულებით გაგზავნის, ტვირთების დაზიანებისა და დაკარგვის შემთხვევები.

რკინიგზის ტრანსპორტზე ზემოაღნიშნულ და მთელ რიგ სხვა ნაკლოვანებათა აღმოფხვრისაკენ უნდა იყოს მიმართული გზის სამმართველოს, პოლიტგანყოფილების, მათი ადგილობრივი ორგანოების, პარტიული და პროფესიული ორგანიზაციების მთელი საქმიანობა.

ამერკავკასიის რკინიგზის სამეურნეო აქტივის კრებამ, რომელმაც ამას წინათ გასული წლის მუშაობის შედეგები შეაჯამა, დიდი სტალინისათვის გაგზავნილი წერილით იკისრა ვადამდე შეასრულოს ტვირთზიდვის მიმდინარე წლის გეგმა და გეგმის გადამეტებით დატვირთოს 15 ათასი ვაგონი, საბრუნავ საშუალებათა ბრუნვით დაჩქარებით სახელმწიფოს გაუთავისუფლოს არანაკლებ 2 მილიონი მანეთი და მიმდინარე წელს იმუშაოს უდობტაციოდ.

ამ სერიოზულ ვალდებულებათა შესრულება დამოკიდებულია თვითეული რკინიგზელის თავდადებულ მუშაობაზე, აამეურნეო ხელმძღვანელობის გაუმჯობესებაზე, რკინიგზელთა შორის ძაობრივ-პოლიტიკური მუშაობის გაძლიერებაზე. ჩვენმა რკინიგზელებმა უფრო ენერგიულად უნდა იბრძოლონ მკაცრი ეკონომიის რეჟიმის დაცვისათვის, საბრუნავ საშუალებათა ბრუნვის დაჩქარებისათვის, რკინიგზის ტრანსპორტის თვითეულ რგოლში სამეურნეო ანგარიშის მტკიცედ დანერგვისათვის, ვაგონების მიმოქცევის დაჩქარებისა და რენტაბელური მუშაობისათვის.

აქტიურად დავუჭიროთ მხარი თბილისის საელმავლო დეპოს კოლექტივს, რომელიც რკინიგზელის სტალინური დღის ღირსეული შეხვედრისათვის ამერკავკასიის რკინიგზაზე სოციალისტური შეჯიბრების გაჩაღების ინიციატორად გამოვიდა და მთელი რიგი კონკრეტული ვალდებულებანი იკისრა. ფართოდ გავაჩაღოთ სოციალისტური შეჯიბრება რკინიგზელთა მიერ დიდი სტალინისათვის მიცემული პირობის შესასრულებლად, ღირსეული მაჩვენებლებით შევხვდეთ რკინიგზელის სტალინურ დღეს!

ნახჭევნის ავტონომიური საბჭოთა სოციალისტური რესპუბლიკის უმაღლესი საბჭოს პრეზიდიუმს

ნახჭევნის ავტონომიური საბჭოთა სოციალისტური რესპუბლიკის მინისტრთა საბჭოს ეზერბაიჯანის კომუნისტური პარტიის (ბოლშევიკების) ნახჭევნის საოლქო კომიტეტს

სსრ კავშირის მინისტრთა საბჭო და საკავშირო კომუნისტური პარტიის (ბოლშევიკების) ცენტრალური კომიტეტი ნახჭევნის ავტონომიური საბჭოთა სოციალისტური რესპუბლიკის 25 წლისთავის დღეს ძმურ სალამს უთვლიან ნახჭევნის ავტონომიური საბჭოთა სოციალისტური რესპუბლიკის მუშებს, კოლმეურნეებს, ინტელიგენციას, ყველა მშრომელს.

ლენინ-სტალინის პარტიის ხელმძღვანელობით, დიდი რუსი ხალხის დახმარებით ნახჭევნის ავტონომიური საბჭოთა სოციალისტური რესპუბლიკის მშრომელები სამუდამოდ განთავისუფლდნენ ფეოდალურ-კაპიტალისტური ჩაგვრისაგან, პოლიტიკური და ნაციონალური უუფლებობისაგან და დაადგნენ სოციალისტური მშენებლობის გზას, რომელიც ჩვენი ქვეყნის ყველა ხალხს დიდმა ოქტომბრის სოციალისტურმა რევოლუციამ გაუხსნა.

თავისი არსებობის 25 წლის მანძილზე ნახჭევნის ავტონომიური საბჭოთა სოციალისტური რესპუბლიკა მეფის რუსეთის ჩამორჩენილი და მიყრუებული განაპირა კუთხიდან გადაიქცა აყვავებულ ავტონომიურ რესპუბლიკად. საბჭოთა ხელისუფლების არსებობის მანძილზე რესპუბლიკაში შეიქმნა მრეწველობის ახალი დარგები, აშენდა ახალი ქარხნები, ფაბრიკები, შახტები, ელექტროსადგურები. საკოლმეურნეო წყობილებამ სახე უცვალა რესპუბლიკის სოფლის მეურნეობას და ყველა პირობა შექმნა კოლმეურნე გლეხობის კულტურული და შემძლეული ცხოვრებისათვის. კულტურის სწრაფი ზრდის შედეგად რესპუბლიკის მოსახლეობაში ლიკვიდირებულია წერა-კითხვის უცოდინარობა და გამოზრდილია საკუთარი ნაციონალური კადრები. შექმნილია კლუბების, ეროს-სამკითხველოების, ბიბლიოთეკების, კინოთეატრების, სამკურნალო დაწესებულებების ფართო ქსელი, წარმოებს დიდი მუშაობა კოლმეურნეობების ელექტრიფიკაციისა და რადიოფიკაციის დარგში. გერმანელ ფაშისტ დამპყრობთა წინააღმდეგ დიდი სამამეული ომის წლებში ნახჭევნის ავტონომიური საბჭოთა სოციალისტური რესპუბლიკის მშრომელები ჩვენი ქვეყნის ყველა ხალხთან ერთად ბოლშევიკური პარტიის მოწოდებით მამაცურად იბრძოდნენ ფრონტზე და თავდადებულად შრომობდნენ ზურგში, ეხმარებოდნენ მტრის უსწრაფესი განადგურების საქმეს.

ომის დამთავრების შემდეგ ნახჭევნის ავტონომიური საბჭოთა სოციალისტური რესპუბლიკის მშრომელები წარმატებით წყვეტენ ომისშემდგომი ხუთწლიანი გეგმის ვადამდე შესრულების ამოცანას და მთელ ძალღონეს ახმარენ რესპუბლიკის შემდგომ ეკონომიურ და კულტურულ განვითარებას.

სსრ კავშირის მინისტრთა საბჭო და საკავშირო კომუნისტური პარტიის (ბოლშევიკების) ცენტრალური კომიტეტი მტკიცედ არიან დარწმუნებული, რომ ნახჭევნის ავტონომიური საბჭოთა სოციალისტური რესპუბლიკის მშრომელები ბოლშევიკური პარტიის ხელმძღვანელობით საბჭოთა ხალხების ერთიან ძმურ ოჯახში კვლავაც იბრძოლებენ რესპუბლიკის მეურნეობისა და კულტურის შემდგომი აყვავებისათვის, საბჭოთა სოციალისტური რესპუბლიკების კავშირის ძლიერების განმტკიცებისათვის.

საბჭოთა სოციალისტური რესპუბლიკების კავშირის მინისტრთა საბჭო

საკავშირო კომუნისტური პარტიის (ბოლშევიკების) ცენტრალური კომიტეტი

ნახჭევნის ავტონომიური საბჭოთა სოციალისტური რესპუბლიკის უმაღლესი საბჭოს პრეზიდიუმი

საბჭოთა სოციალისტური რესპუბლიკების კავშირის უმაღლესი საბჭოს პრეზიდიუმი მხურვალედ ულოცავს ნახჭევნის ავტონომიური საბჭოთა სოციალისტური რესპუბლიკის მუშებს, კოლმეურნეებსა და ინტელიგენციას რესპუბლიკის შექმნის 25 წლისთავის დღეს.

დიდმა ოქტომბრის სოციალისტურმა რევოლუციამ ნახჭევნის მხარის მშრომელი მასები სამუდამოდ გაათავისუფლა კაპიტალისტური ექსპლოატაციისა, ეროვნული ჩაგვრისა და პოლიტიკური უუფლებობისაგან, ეკონომიური და კულტურული განვითარების ფართო გზა გაუხსნა მათ.

განვლილი 25 წლის მანძილზე ნახჭევნის ასს რესპუბლიკის მშრომელებმა ლენინ-სტალინის პარტიის ხელმძღვანელობით დიდი წარმატებანი მოიპოვეს სამეურნეო და კულტურულ მშენებლობაში. შექმნილია მრეწველობის ახალი დარგები, აშენებულია შახტები, ქარხნები, ფაბრიკები, ელექტროსადგურები. კოლმეურნეობებისა და საბჭოთა მეურნეობების ბაზაზე სწრაფი ტემპით ვითარდება სოციალისტური სოფლის მეურნეობა. რესპუბლიკაში შექმნილია სკოლების ფართო ქსელი, გახსნილია სამასწავლებლო ინსტიტუტი, სასოფლო-სამეურნეო და სამედიცინო ტექნიკუმები, პედაგოგიური და მუსიკალური სასწავლებლები, თეატრი, ბეჭრი კლუბი და ბიბლიოთეკა, სამკურნალო დაწესებულებანი მნიშვნელოვანი რაოდენობით.

დიდი სამამეული ომის წლებში ნახჭევნის რესპუბლიკის მშრომელები აქტიურად ეხმარებოდნენ მტრის განადგურების საერთო საქმეს. მშვიდობიანი მშენებლობის პერიოდში მუშები, კოლმეურნეები და ინტელიგენცია მთელ საბჭოთა ხალხთან ერთად თავდადებულად იბრძვიან ომისშემდგომი სტალინური ხუთწლედის წარმატებით შესრულებისათვის, რესპუბლიკის შემდგომი სამეურნეო და კულტურული განვითარებისათვის.

სსრ კავშირის უმაღლესი საბჭოს პრეზიდიუმი მტკიცე რწმენას გამოთქვამს, რომ ნახჭევნის ასს რესპუბლიკის მშრომელები მომავალშიც თავდადებულად იბრძოლებენ თავიანთი რესპუბლიკის ახალხო მეურნეობისა და კულტურის ახალი აღმავლობისათვის, ჩვენი საბჭოთა სოციალისტური სახელმწიფოს ძლიერების განმტკიცებისათვის.

საბჭოთა სოციალისტური რესპუბლიკების კავშირის უმაღლესი საბჭოს პრეზიდიუმი

დაისურა რსფსრ უმაღლესი საბჭოს მესამე სესია

27 მაისს კრემლის დიდ სასახლეში შედგა რსფსრ უმაღლესი საბჭოს საბოლოო სხდომა. თავმჯდომარეობდა რსფსრ უმაღლესი საბჭოს თავმჯდომარე დეპუტატი მ. პ. ტარასოვი.

გრძელდებოდა კამათი რსფსრ 1949 წლის სახელმწიფო ბიუჯეტის შესახებ მოხსენების გამო.

რსფსრ მინისტრთა საბჭოს თავმჯდომარის ამხ. ბ. ნ. ჩერნოუსოვის სიტყვის შემდეგ შეწყდა კამათი რსფსრ სახელმწიფო ბიუჯეტის შესახებ მოხსენების გამო. საბოლოო სიტყვა წარმოთქვა რსფსრ ფინანსთა მინისტრმა ამხ. ა. მ. საფრონოვმა.

უმაღლესმა საბჭომ ერთხმად დამტკიცა რსფსრ 1949 წლის სახელმწიფო ბიუჯეტის სამემოსავლო ნაწილი 51.803.731 ათასი მანეთის ოდენობით და საგასავლო ნაწილი 51.570.088 ათასი მანეთის ოდენობით.

უმაღლესი საბჭო შეუდგა დღის წესრიგის მეორე საკითხის განხილვას — რსფსრ უმაღლესი საბჭოს პრეზიდიუმის ბრძანებულებათა დამტკიცებას. მოხსენება გააკეთა რსფსრ უმაღლესი საბჭოს პრეზიდიუმის მდივანმა პ. ვ. ბახმეტოვმა.

ბრძანებულებათა ერთხმად დამტკიცების შემდეგ სხდომის თავმჯდომარე — რსფსრ უმაღლესი საბჭოს თავმჯდომარე მ. პ. ტარასოვი აცხადებს, რომ დღის წესრიგი ამოიწურა და რსფსრ უმაღლესი საბჭოს მესამე სესია დახურულია. (საკდესი).

საგზირიკოსებისა და ფელეტონისტების საკავშირო თათბირი

მოსკოვში, ჟურნალისტის ცენტრალურ სახლში მიმდინარეობს სატირიკოსი მწერლების, ფელეტონისტებისა და კარიკატურისტი მხატვრების საკავშირო თათბირი, რომელიც 25 მაისს გაიხსნა. თათბირი მოიწვიეს სსრ კავშირის საბჭოთა მწერლების კავშირმა, ჟურნალ „ეროკოდილის" რედაქციამ და სსრ კავშირის საბჭოთა მხატვრების საკავშირის საორგანიზაციო კომიტეტმა. თათბირზე მონაწილეობას იღებს 250-ზე მეტი კაცი. მათ შორის არიან მოსკოვის, ლენინგრადის, მოკავშირე რესპუბლიკების და რუსეთის ფედერაციის მრავალი ოლქის გამოჩენილი მწერლები და მხატვრები.

მოხსენება „სატირა და ჰუმორი ბოლშევიკური პრესის იარაღია" გააკეთა ბ. გორბატოვმა.

ჟურნალ „ეროკოდილის" მთავარმა რედაქტორმა დ. ბელიაევმა დაახასიათა ჟურნალის მუშაობა საკავშირო კ. პ. (ბ) ცენტრალური კომიტეტის 1948 წლის 6 სექტემბრის დადგენილების შემდეგ.

სარედაქციო კოლეგიის ახალი შემადგენლობა, ხელმძღვანელობს რა საკავშირო კ. პ. (ბ) ცენტრალური კომიტეტის დადგენილებით, ისწრაფვის უზრუნველყოს მასალებისა და ნახატების მაღალი იდეური და მხატვრული დონე. სარედაქციო კოლეგია ადგილობრივ აწყობს მკითხველებთან, სატირიკოს მწერლებთან, ფელეტონისტებთან შეხვედრას. ამ უკანასკნელ ხანს დიდადი წერილები მოსდის ჟურნალს. მკითხველები მრავალ ახალ საინტერესო თემას გვაწვდიან. „ეროკოდილის" ფურცლებზე იბეჭდება მასალები, რომლებიც მწვავედ აკრიტიკებენ ცალკეულ დაწესებულებათა, უთავურ ხელმძღვანელთა მუშაობის ხალოვანებებს, სატირიკული ნარკვევები და ფელეტონები, რომლებიც ამხელენენ დასავლეთის ბურჟუაზიული ძირმომპალი კულტურის წინაშე ქედის მოხრას.

გამოვლინდა ახალი ნიჭიერი ლიტერატურული ძალები, კარიკატურისტი მხატვრები.

გუშინ პლენარულ სხდომაზე მოხსენებები წაიკითხეს სატირიკულ ჟურნალ „პერეცის" რედაქტორმა ფ. მაკოვჩუკმა (უკრაინა), სატირიკულ ჟურნალ „ვოჟეკის" რედაქტორმა მ. ჩაუსკიმ (ბელორუსია) და ჟურნალ „ნიანგის" პასუხისმგებელმა მდივანმა ს. ფაშალიშვილმა (საქართველო).

საღამოს მუშაობდნენ სატირიკული პროზის, პოეზიის და კარიკატურისტი მხატვრების სექციები (საკდესი).

საგაზაფხულო ხვნა-თესვა კოლმეურნეობებში

(საქართველოს სსრ სოფლის მეურნეობის სამინისტროს 25 მაისის ცნობებით)

რესპუბლიკაში საგაზაფხულო ხვნა-თესვა დასასრულს უახლოვდება. 25 მაისისათვის ხვნის რესპუბლიკური გეგმა შესრულებულია 98,3 პროცენტით. ხვნის გეგმების შესრულებაში ჩამორჩნენ სამხრეთ ოსეთის ავტონომიური ოლქი, ხობის, ლანჩხუთის, წყალტუბოს, ჩხარის, ჭიათურის, ორჯონიკიძის, ტყიბულის, ონის, ცაგერის, ახალქალაქის, ბოგდანოვკის, ხაშურის, ბორჯომის, წალკის, დუშეთის, თეთრი წყაროს და ყაზბეგის რაიონები.

თესვის რესპუბლიკური გეგმა შესრულებულია 93,2 პროცენტით. აფხაზეთში, აჭარაში, სამხრეთ ოსეთში, აბაშის, ცხაკაიას, ზუგდიდის, ხობის, წალენჯიხის, ჩხოროწყუს, ლანჩხუთის, ჩოხატაურის, წყალტუბოს, სამტრედიის, წულუკიძის, ზესტაფონის, ჩხარის, ჭიათურის, ორჯონიკიძის, ტყიბულის, ცაგერის, ახალქალაქის, ბოგდანოვკის, ხაშურის, გორის, ბორჯომის, წალკის, დუშეთის, თეთრი წყაროს, სიღნაღის, მცხეთის, გარდაბნის, მარნეულის, დმანისის რაიონებში გეგმა შესრულებულია 80-98 პროცენტით, ხოლო ყაზბეგის რაიონში—26,4 პროცენტით.

თესვის გეგმები შეასრულეს მახარაძის, გეგეჭკორის, ფოთის, ქუთაისის, ვანის, მაიაკოვსკის, სარჩერის, ამბროლაურის, ქვემო სვანეთის, ქლუხორის, ახალციხის, ადიგენის, ქარელის, თიანეთის, გურჯაანის, კაჭრეთის, წიფილწყაროს, თელავის, ახმეტის, ყვარლის, ლაგოდეხის, თბილისის, საგარეჯოს და ბოლნისის რაიონებმა.

ბაჩალდა ჩაის მწვანე ფოთლის კრეფა

ტყიბული. (სპეც. კორ.). მეჩაიე კოლმეურნეებმა პირობა დასდეს წელს მოკრიფონ და სახელმწიფოს ჩააბარონ 1.000 ტონა ჩაის მწვანე ფოთოლი. დაიწყო ნაკისრ ვალდებულებათა განაღდების პერიოდი. მასობრივად გაჩაღდა ჩაის მწვანე ფოთლის კრეფა.

პირველ დღეებში განსაკუთრებით ისახელეს თავი სოფელ კურსების ორჯონიკიძის სახელობის კოლმეურნეობის მეჩაიეებმა. შესანიშნავ წარმატებებს აღწევენ სტახანოველ ვ. ბაწუაშვილ რგოლი. სამ დღეში ამ რგოლმა 300 კილოგრამამდე ჩაის მწვანე ფოთოლი მოკრიფა. კრეფაში გამოირჩევიან მოწინავე კოლმეურნეები ვ. გიორგაძე, თ. აბესაძე და სხვ.

ჩაის მწვანე ფოთლის კრეფა ორგანიზებულად დაიწყო აგრეთვე სოფელ ველათის ენგელსის, სოფელ ჯვარისის ლენინის, სოფელ ცუცხვათის ბერიას სახელობის კოლმეურნეობებში.

აბრეშუმის პარკის ახალი მოსავალი

ქუთაისი. (საკ. კორ.). ქუთაისის საკრენაჟო ქარხანამ 27 მაისს პირველად მიიღო აბრეშუმის პარკის მოსავალი.

სოფელ ფარცხანაყანების ორჯონიკიძის სახელობის კოლმეურნეობის წევრმა ფ. მამაგეიშვილმა აბრეშუმის ჭიის გამოკვება 23 დღეში დამთავრა და რაიონში ყველაზე ადრე 5 გრამი თესლიდან სახელმწიფოს 36 კილოგრამი პარკი ჩააბარა. წარჩინებულმა მეაბრეშუმემ გეგმა შესრულა 180 პროცენტით.

სოციალისტური შრომის გმირები

ჯ. ტ. ბუცხრაკიძე

მშრომელთა დეპუტატების ლაგოდეხის რაიონული საბჭოს აღმასრულებელი კომიტეტის თავმჯდომარე. სოციალისტური შრომის გმირის წოდება მიენიჭა თავისი მუშაობით მოლიანად რაიონში თამბაქოს მოსავლიანობის გეგმის 15,2 პროცენტის გადაჭარბებით შესრულების უზრუნველყოფისათვის

მ. ს. ოგანიანი

გაგრის რაიონის მერიის სახელობის კოლმეურნეობის მერგალური. სოციალისტური შრომის გმირის წოდება მიენიჭა 3 ჰექტარი ფართობის თვითეულ ჰექტარზე 18 ცენტნერი № 27 „სამსუნის" ჯიშის თამბაქოს მოსავლიანობის გეგმის 15,2 პროცენტით გადაჭარბებით შესრულებისა და ხარისხიანი ნედლეულის მიწოდებისათვის.

გ. ა. გოჩელაშვილი

ლაგოდეხის რაიონის კოლმეურნეობა „ლენინის ანდერძის" თავმჯდომარე. სოციალისტური შრომის გმირის წოდება მიენიჭა 12,6 ჰექტარი ფართობის თვითეულ ჰექტარზე 28,4 ცენტნერი „ტრაპეზონის" ჯიშის თამბაქოს მოსავლიანობისათვის.

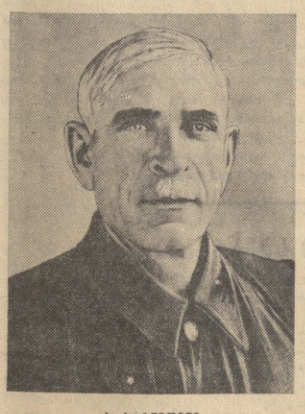

ა. ა. გნიდინი

ლაგოდეხის რაიონის კოლმეურნეობა „შრომის" მერგალური. სოციალისტური შრომის გმირის წოდება მიენიჭა 3 ჰექტარი ფართობის თვითეულ ჰექტარზე 28,2 ცენტნერი „ტრაპეზონის" ჯიშის თამბაქოს მოსავლიანობისათვის.

ჯ. გ. მინასიანი

ოჩამჩირის რაიონის მიქოიანის სახელობის კოლმეურნეობის ბრიგადირი. სოციალისტური შრომის გმირის წოდება მიენიჭა 6,3 ჰექტარი ფართობის თვითეულ ჰექტარზე 16,2 ცენტნერი № 27 „სამსუნის" ჯიშის თამბაქოს მოსავლიანობისათვის.

მ. ი. კოტნო

გაგრის რაიონის ლენინძის სახელობის სახელობის კოლმეურნეობის ბრიგადირი. სოციალისტური შრომის გმირის წოდება მიენიჭა 3 ჰექტარი ფართობის თვითეულ ჰექტარზე 22,1 ცენტნერი № 27 „სამსუნის" ჯიშის თამბაქოს მოსავლიანობისათვის.

პარტიული ცხოვრება

ლიტერატურის მეცნიერების იდეური სიწმინდისათვის

(საქართველოს სსრ მეცნიერებათა აკადემიის ქართული ლიტერატურის ინსტიტუტის დიპ პარტიულ კრებაზე)

ამ დღეებში საქართველოს სსრ მეცნიერებათა აკადემიის ქართული ლიტერატურის ინსტიტუტის დიპ პარტიულმა კრებამ განიხილა გაზეთ „კომუნისტის“ 11 მაისის ნომერში გამოქვეყნებული სარედაქციო წერილი „ლიტერატურის ისტორიის გაყალბებისა და ანტიპატრიოტიზმის წინააღმდეგ“.

მომხსენებელმა—ინსტიტუტის XIX საუკუნის ქართული ლიტერატურის განყოფილების გამგემ ამხ. **გ. აბზიანიძემ** მკაცრად გააკრიტიკა ცალკეულ მეცნიერ მუშაკთა მიერ ჩვენი უდიდესი კულტურული წარსულის გაყალბების, ჩვენი ხალხის ეროვნული ღირებების დამამცირებელი შეხედულებანი და შეჩერდა ლიტერატურის მეცნიერების მუშაკთა ამოცანებზე.

— კოსმოპოლიტიზმი, — აღნიშნა მომხსენებელმა, — უწინარეს ყოვლისა მიზნად ისახავს აღმოფხვრას ხალხში პატრიოტიზმის წმინდა გრძნობა, ხელიდან გამოაცალოს მას უძლიერესი სულიერი იარაღი და ამით შეაფერხოს ჩვენი ძლევამოსილი წინსვლა. კოსმოპოლიტიზმთან ორგანულად არის დაკავშირებული ბურჟუაზიული იდეოლოგიის ისეთი სამარცხვინო გადმონაშთი, როგორიცაა ბრმა თაყვანისცემა და მონური ქედის მოხრა უცხოეთის კულტურის წინაშე.

— დიდი სტალინის მოძღვრება ერის შესახებ, — აღნიშნავს ამხ. გ. აბზიანიძე, — და აქედან გამომდინარე დასკვნები ხელოვნების შინაარსისა და ფორმის განვითარების კანონზომიერების შესახებ საუკეთესო იარაღია როგორც ბურჟუაზიული ნაციონალიზმის, ისე კოსმოპოლიტიზმის წინააღმდეგ ბრძოლაში.

საბუნებაროდ, ქართული ლიტერატურის ისტორიის მკვლევართა ერთი ნაწილის შრომებში ჯერ კიდევ ადგილი აქვს მუტად მავნე შეხედულებას—ქართული ლიტერატურის დიდებულ ქმნილებათა წარმოშობა და მასაზრდოებელი წყარო ეძიონ უცხოთის ლიტერატურაში.

მთელი ქართველი ხალხის აღშფოთებას იწვევს ის ფაქტი, რომ ზოგიერთი „მკვლევარი“ ყოველ ღონეს ხმაროობს, რათა არაქართულ ნაწარმოებად გამოაცხადოს ჩვენი უდიდესი ეროვნული განძი „ვეფხისტყაოსანი“. ამ მხრივ ყველაზე შორს წავიდა პროფესორი ი. აბულაძე.

მომხსენებელმა ვრცელი ამონაწერები მოიყვანა პროფესორ ი. აბულაძის ნაწერებიდან, რომლებშიც იგი თავგამოდებით ცდილობს დაამტკიცოს, რომ „ვეფხისტყაოსანი“ არ არის ქართული ნაწარმოები.

შემდეგ ამხ. გ. აბზიანიძე შეჩერდა პროფესორ შ. ნუცუბიძის ნაშრომზე „რუსთაველი და ქართული რენესანსი“, რომელშიც ქართული კულტურის საწყისები მოწყვეტილია ეროვნულ საფუძვლებს.

— სამწუხაროა, — განაცხადა მომხსენებელმა,—რომ ქართულ კულტურაზე ფეოდალური აღმოსავლეთის გავლენის აღიარება გვხვდება პროფესორ კ. კეკელიძის შრომებშიც, რაც სამართლიანად გაკრიტიკებულია საბჭოთა პრესაში. ჩვენ დარწმუნებული ვართ, რომ პროფესორი კ. კეკელიძე თავის შეცდომებზე გულახდილად ილაპარაკებს და შემდგომ მუშაობით გამოასწორებს მათ.

ამხ. გ. აბზიანიძემ გააკრიტიკა ფილოლოგიის მეცნიერებათა დოქტორის ფ. კობძიძის ნაშრომებში დაშვებული შეცდომები, რაც სპარსული კულტურის წინაშე მონური ქედმოხრით გამოიხატა. მომხსენებელმა გააკრიტიკა აგრეთვე ფილოლოგიის მეცნიერებათა კანდიდატის გ. კიკნაძის მთელი რიგი შეცდომები.

— მთელი ჩვენი ხალხი,—თქვა გ. აბზიანიძემ,—სრულიად სამართლიან აღშფოთებას გამოთქვამს ქართული ეროვნული კულტურის გაბიაბრუების იმ სამარცხვინო ცდების გამო, რაც ვეხვდება ს. დანელიას და კ. კაპანელის ნაშრომებში.

— სრულიად სამართლიანია, — აცხადებს მომხსენებელი,—გაზეთ „კომუნისტის“ სარედაქციო წერილის მითითება ლიტერატურის ისტორიის ინსტიტუტის ორგანოს „ლიტერატურული ძიების“ შესახებ. ეუფრანოს ხელმძღვანელობის შეცდომაა ის, რომ იგი გულუბრყვილოდ არ გამოეხმაურა ჩვენი პრესის სამართლიან კრიტიკულ შენიშვნებს, ვერ გამოიტანა სათანადო დასკვნები ამ შენიშვნებიდან.

ლიტერატურის ისტორიის ინსტიტუტს,—ამბობს დასასრულ მომხსენებელი,—საფუძველი ჩაუყარა ქართველი ხალხის სახელოვანმა შვილმა ამხანაგმა ლავრენტი ბერიამ, ამ ინსტიტუტს მიენიჭა რუსთაველის სახელი. ჩვენ უნდა გავამართლოთ ამხანაგ ბერიას მზრუნველობა, საქართველოს კ. პ. (ბ) ცენტრალური კომიტეტის და პირადად ამხანაგ კ. ჩარკვიანის უურადღება და დახმარება.

კამათში მონაწილეობა მიიღო 8 ამხანაგმა.

პროფესორმა **ა. ბარამიძემ** აღნიშნა, რომ გაზეთ „კომუნისტის“ სარედაქციო წერილი მუშავედ, მაგრამ სამართლიანად აკრიტიკებს ქართულ ლიტერატურათმცოდნეობაში დაშვებულ იმ სერიოზულ შეცდომებსა და დამახინჯებებს, რომლებიც ჩვენი ეროვნული ღირსებისა და თავმოყვარეობის შეურაცხმყოფელ ხასიათს ატარებენ.

— აღნიშნული წერილი, თქვა ამხ. ბარამიძემ,—შეეხება არა მარტო იმ პირებს, რომლებიც ნახსენები არიან ძასში. წერილი ყველას შეგვეხება, ინსტიტუტის ყველა თანამშრომელს და მათ შორის, ცხადია, მეც. მე მეკისრება ერთგვარი პასუხისმგებლობა იმ შეცდომებისათვის, რაც დაშვებული აქვთ რუსთაველის სახელობის ლიტერატურის ისტორიის ინსტიტუტის ძველი მშრომლობის განყოფილების მუშაკებს. ზოგიერთი ჩემი მოსაზრება ძველი ქართული საერო მწერლობის წარმოშობაზე და ე. წ. ქართული აღორძინების პერიოდის შემოქმედებითი ძალების შესახებ არ არის სწორი და მოითხოვს გადასინჯვას. არასწორი დებულებები მაქვს განვითარებული აგრეთვე ნარკვევებში „ფირდოუსი და რუსთაველი“, „ვეფხისტყაოსანი“ პროლოგ-ეპილოგის სალიტერატურო ანალიზი“, „ფირდოუსი და ბისი შაპნამე“.

შემდეგ **ა. ბარამიძე** აკრიტიკებს კორნელი კეკელიძის ნაშრომებში დაშვებულ შეცდომებს.

— დღევანდელ ჩემს გამოსვლაში,—აღნიშნავს ინსტიტუტის დირექტორი, საქართველოს სსრ მეცნიერებათა აკადემიის ნამდვილი წევრი, პროფესორი **კ. კეკელიძე**, — ოდნავაც არ ვფიქრობ თავის მართლებას ან მტკიცებას, რომ ჩემს ნაშრომებში შეცდომები არ არის. იმაში, რაც ჩემ მიერ დაწერილია 45 წლის განძილზე, შეცდომები უეჭველად არის, ალბათ, გაცილებით უფრო მეტიც, ვიდრე პრესაშია აღნიშნული. მთავარი ჩემი შეცდომა თავს იჩენს სიუეტური დამოხვევის საკითხში, როგორც ეროვნული ფორმა. ეს ინსტიტუტი ეროვნული ფორმა. ეს ინსტიტუტი ეროვნული ფორმა. ეს ინსტიტუტი

ჩეხოსლოვაკიის კომპარტიის IX ყრილობაზე

კ. გოტვალდის მოხსენების დასასრული

ასთელი ნების ყველა ადამიანის წინაშე, მთელი ადამიანობისადმი ქვეყნული ფორტის წინაშე ფას ამოცანა — გაანადგურო და გაიფვეშელოს რეაქცია. შეცდომა იქნებოდა გვეფიქრა, რომ ეს მარტო ადმინისტრაციული ორგანოების საქმეა. რეაქცია ახლაც არ იღუმს ჩ ეს კამპანიის რეაქციონერული თავის გეგმებზე. ეს წინაშეა, რომ მას სურს ბანკები, შატტები, ფაბრიკები და ქარხნები დაუბრუნოს კაპიტალისტებს, ხოლო მიწა—მემამულეებს, ალდგინოს ძველი ბურუჟუაზიის ხელისუფლება, რომელმაც რუსეთიდან ეკატერინოფის პირას მიიკვანა. ბოლოს, რეაქციის პოლიტიკა ის არის, რომ ჩეხოსლოვაკიის მოუსპოს თავისუფლები და საბჭოფობრივი დამოკიდებულება და იგი შეიყვანოს რაღაც ამალ ავსტრია-უნგრეთის იმპერიაში. რეაქციის გეგმები ამსუბრდელია, მაგრამ ჩვენმა ხალხმა ეს გეგმები უნდა იცოდეს. დიე ალიდნენ რეაქციონერ შეთქმულებმა, რომ ჩვენ არ დავუშვებთ რუსეთიოლის დაგრეგულს. ჩვენ დავფარეთენი რეაქციია და მისი ზარმოძადგენლები, როდა ისინი მოაკრობაში ისმდენენ. ჩვენ მათ ეიმეოთ მათს ბუნაგებშიც. და თქვენ შეგიძლიათ დარწმენებული იყოთ, რომ როგორც თებრვალში, ისე ახლა და მომავალშიც ქალაქსა და სოფლის მშრომელთა უმრავლესობაზე დაყრდნობით ჩვენ გვიანადყურეთ მათ.

9. ჩვენი საგარეო პოლიტიკა მიმართულია მშვიდობის, ჩვენი რესპუბლიკის უშიშროებისა და დამოუკიდებლობის დაცვისაკენ. და აქ ჩვენი პოლიტიკის ხაზი ნათელი და არეოარაზროვანია. ჩვენ ვიცნობთ ჩვენს მეგობრებს, რომელთა ამყენ შეგვიძლია ყოველთვის გავენდეს. ეშინოდეს ყოველს, ეს არის ჩვენი დიდი განმათავისუფლებელი და მოკავშირე — საბჭოთა სოციალისტური რესპუბლიკების კავშირი და ჩვენი დიდი მეგობარი გენერალისიმუსი სტალინი. (ქუხარე, ხანგრძლივი ტაში. დელეგატები ფეხზე დგებიან. გალსმის შეძახილები: „გაუმარჯოს საბჭოთა კავშირს! გაუმარჯოს, ამხანაგ სტალინს!") ჩვენ ვიცით, თუ რას უნდა ეუმდელოდეთ საბჭოთა კავშირს. ჩვენ ვიცით, ვინ დგაგებია მხარი მოუნანინ დროს, სანდლოსწერ 1939 წლის მარტის დღეებში, ოკუპაციისა და ომის მრისხანე წლებში. ჩვენ ვიცით, ვინ დგიგარა ყველაზე მეტი სისხლი, რათა თავიდან ეფეთ დაეხრენებინა ჩვენთვის ღირსსახსოვარ 1945 წელს. ჩვენ ვიცით, ვის უნდა ვემადლოდეთ უანგარო დახმარებას რესპუბლიკის მშენებლობასა და ომისშემდგომ სინანულთა ალეკვებში. ხოლო რადგან ყოველივე ეს ვიცით, ეერაკინ და ვერაფერი დაგვშორებს საბჭოთა კავშირს. საბჭოთა კავშირი მარტო ჩვენთვის რომ უხრუნველყოფს ეროვნულ თავისუფლებასა და სახელმწიფოებრივ დამოუკიდებლობას. საბჭოთა კავშირი მეთაურობს ყველა მებრძოლ მთელ მსოფლიოში მშვიდობის შენარჩუნებისა და განმტკიცებისათვის, ხოლო მშვიდობის შენარჩუნება სოციალიზმისაკენ ჩვენი წინსვლის ერთ-ერთი პირობის წარმოადგენს. ამიტომ საბჭოთა კავშირის მეთაურობით მშვიდობის ფრონტის თვითეული წარმატება ჩვენი საკეთილო საქმის წარმატებაა. ჩვენ ვეგობრობას განვამტკიცებთ და პოლიტიკურ კავშირს განვითარებთ აგრეთვე სახალხო-დემოკრატიულ ქვეყნებთან, რომლებიც, ისევე როგორც ჩვენ, საბჭოთა არმიამ გაათავისუფლა ფაშისტებისგან ახლა სოციალიზმს აშენებენ. რაც შეეხება სხვა სახელმწიფოებს, ჩვენ მხოლოდ ის ვკვლავ, რომ ისინი ალარ ჩაერიონ ჩვენს საშინაო საქმეებში და მხარი დაუჭირონ ჩვენ ბრძოლაში — ვაჭრობისა და ეკონომიური ურთიერთობის განვითარებას თანასწორუფლებიანობის პრინციპის საფუძველზე. ასეთია ჩვენი საგარეო პოლიტიკა, ასეთია ჩვენი ზეკალი საყოველთაო მშვიდობის შენარჩუნებისა და განმტკიცების საქმეში.

10. ბოლოს, ჩვენ უნდა განვავითაროთ ჩვენი პარტიის — ჩეხოსლოვაკიის კომუნისტური პარტიის ძლიერება და აქტივობა. ძნელია სიტყვით გამოთქვაა პარტიის მნიშვნელობა. პარტია რომ არ გვქონდა, არ გვექნებოდა სახალხო-დემოკრატიული რესპუბლიკა, არ გვექნებოდა ძლეული ომსილი თებერვალი, არ გვექნებოდა იმის ეჭარანტია, რომ არ ავადდებოდთ სოციალიზმის გზას. ახლა ჩეხოსლოვაკიის კომუნისტური პარტიაში განსაზღვრულია ჩვენი მუშათა კლასის ერთიანობა. მას ეკუთვნის ხელმძღვანელი როლი ჩვენი სახოგადოებრივი ცხოვრების ყველა დარგში. მით უფრო დიდი პასუხისმგებლობა ეკისრება პარტიასა და ყოველ ჩვენგანს. კლასობრივ ბრძოლა ახლა ძალიან ბევრ ადგილზე, ალბორიგ ბრძოლა ან სხინაგ, და ჩვენ მუდამ უნდა გვეფხოდეს მზადეკლობაში, რომ იგი აკლოვადა. ამ ბრძოლაში ჩვენ ბოლშევიკებმა, ბოლშევიკ ეროვნულ ფრონტის ფრონტ-ფრონტ ფრონტ-ფრონ ... ...

საგარეო საქმეთა მინისტრების საბჭოს პარიზის სესიაზე

გერმანიის ერთიანობის პროგრამების განხილვა

(დასასრული)

შინსკის,—რომ საოკუპაციო სტატუტი წარმოადგენს კარგი დოკუმენტების გაუარესებულ გამოცემას".

ამასთან დაკავშირებით, რომ აჩესონმა საბჭოთა დელეგაციის პოზიციის, რომელიც იცავს ერთმხმიერობის პრინციპს საკონტროლო საბჭოში, დაუპირისპირა დასავლეთი სახელმწიფოების პოზიცია, რომელნიც იცავენ ხმის უმოკავლესობის პრინციპს საკითხების გადაწყვეტისას, ვიშინსკიმ თქვა:

— საკითხების გადაწყვეტა ერთხმიერობის საფუძველზე ჩვეულებრივი მეთოდია საერთაშორისო კონფერენციების, სადაც მონაწილეობენ თანასწორნი, სუვერენული სახელმწიფოების წარმომადგენლები, სადაც საჭიროა შეთანხმება და არა ხმის უმრავლესობით თავის გადაწყვეტილებების კარნახი. არ შეიძლება დავეთანხმოთ ბ-ნ აჩესონს, რომელმაც ერთხმიერობის მეთოდს „უეთარგინი მეთოდი" უწოდა. ჩვენი მეთოდია, რომელიც ითავსებს საერთაშორისო კონფერენციების ყველა მონაწილის თანასწორობას, ჩვენ სწორად მიგვაჩნია.

შემდეგ ვიშინსკიმ აღნიშნა, რომ ვაშინგტონის შეთანხმება სამმხრივი კონტროლის შესახებ აგრეთვე ითვალისწინებს ერთხმიერობას ყველა უმნიშვნელოვანესი საკითხის გადაწყვეტისას, რომელიც შეეხება გერმანიის დემილიტარიზაციას, რეპარაციებ კონტროლს, რეპარტაციებს (მტრის მიერ გატაცებული ქონების დაბრუნება), რეპარაციებს, დეკარტელიზაციის განხორციელებას, საგარეო ვაჭრობას, გერმანიაში უცხოელთის ინტერესებს, საგარეო ურთიერთობას და ა. შ.

— მაგ რატომ არის მისაღები სამმხრივი კონტროლი ერთხმიერობის პრინციპის საფუძველზე, ხოლო ოთხმხრივი კონტროლი მიუღებელია? იკითხა ვიშინსკიმ.

შემდეგ ვიშინსკიმ ყურადღება მიაქცია სამმხრივი კონტროლის შესახებ შეთანხმების ამ პუნქტზე, რომელიც შეიცავს საკმაოდ უცნაურ წესს, რაც ამ კონტროლის მონაწილეებს ხმის უფლებას აძლევს ამ სახსრების პროპორციულად, რომელსაც დასავლეთ გერმანიას აძლევენ სათანადო მთავრობები

— ეს, ეინნე მეტ სახსრებს აძლევს, სათანადოდ ხმების მეტ რაოდენობასაც იღებს საკითხების გადაწყვეტისას. გარდა ამისა თუ ამ საკითხთან დაინტერესებულია გაერთიანებული საეკსპორტო-საიმპორტო საგარეო ან ეუნოოთის ვალუტის საკითხთა გაერთიანებული საგენტო, მაშინ გადამწყვეტ ხმა, როგორც ეს შეთანხმებაშია ჩაწერილი, ამერიკის შეერთებულ შტატებს ეკუთვნის. ეი ბეშმარიტად ერთმხმიერობა ამ სიტყვის პირდაპირი მნიშვნელობით! ამერიკის შეერთებული შტატების ერთი ხმა წყვეტს საქმეს. ასეა, ყოველ შემთხვევაში ნათქვამი, თვით შეთანხმებაში. ეს საკითხების გადაწყვეტის დემოკრატიული საშუალება რადია. ჩვენ მიგვაჩნია, რომ საკითხსაკან საკეთილ არ ეძებენ. კარგი წესი იყო დადგენილი პოტსდამში და უკეთესია დიფუზრენდეთ დაკენწყუბულ კარგ წესს, ვიდრე ვეცადოთ დაკამყარონ ახალი ცუდი წესი, ითის მსგავსი, როგორიც ჩაწერილია ვაშინგტონში 1949 წლის აპრილში მიღებულ შეთანხმებაში სამმხრივი კონტროლის შესახებ.

ვიშინსკი შეეხო საკონტროლო საბჭოს ფუნქციების საკითხს და თქვა: აქ ლაპარაკობენენ, რომ საკონტროლო საბჭოს დებულების დამტკიცების დროიდან განვლილი ოთხი წლის მანძილზე არსებითი ცვლილებები მოხდა გერმანელი ხალხის ცხოვრებაში. ამასთან დაკავშირებით იქნება საჭიროა განვიხილოთ საკითხი ამის შესახებ,—საკონტროლო საბჭოს ყველა ფუნქცია უნდა დარჩეს თუ არა წინანდელი სახით. საბჭოთა დელეგაციას მიაჩნია, რომ შეიძლებოდა ამ საკითხის განხილვა და მხედველობაში აქვს, რომ შესაძლებელია საკონტროლო საბჭოს ზოგიერთი ფუნქციისა გადაეცეს გერმანელთ ორგანოებს ისე, რომ ზიანი არ მოეყოლოს საკონტროლო საბჭოს კომპეტენციას, როგორც ისეთ ორგანოს, რომელიც უმაღლეს ხელისუფლებას ახორციელებს გერმანიაში.

ამასთან დაკავშირებით, რომ აჩესონმა თავიანთ გეშნიდელი გამოსვლის მნიშვნელოვანი ნაწილი მიუძღვნა გერმანიის დასავლეთ ზონებში ეკონომიური მდგომარეობის ტკბას, ვიშინსკიმ მოიყვანა მთელი რიგი ფაქტები და ციფრები, რომლებიც ამ მდგომარეობას სხვანაირად ამუქებენ.

— ბიზონის ეკონომიურ მდგომარეობაზე,— თქვა მან,—შეიძლება ვამტკიცოთ არა მარტო ბ-ნ აჩესონის მიერ მოყვანილი მონაცემებით, არამედ ისეთი საკითხებითაც, როგორიცაა ფასების ღონე და ცხოვრების ღონე ტემპები. ბიზონის სტატისტიკური სამმართველოს მიერ გამოქვეყნებული მონაცემებით კვების პროდუქტების ფასების ინდექსი (მაჩვენებელი) 1948 წლის ივნისდან 1949 წლის დამდეგამდე გაიზარდა 123,5-დან 152,2-მდე. სამრეწველო საქონლის ფასების ინდექსი იმავე დროის მანძილზე გაიზარდა 175,6-დან 216,2-მდე. ხოლო საერთო ინდექსი გაიზარდა 154,8-დან 190,6-მდე. ამასთან 100-დ აღებულია 1938 წლის ფასები. ბუნებრივია, რომ ამის არ შეიძლება გაკვლენა არ მოეხდინა მუშის ოჯახის ცხოვრების ღონეზეც. ინდექსებზე თუ 1937 წლის დონეს 100-დ მივიღებთ, მაშინ ცხოვრების ღირებულების ინდექსი 1946 წელს შეადგენდა 125,1, 1948 წლის ივნისში—125,9, ხოლო 1948 წლის დეკემბერში იგი გაიზარდა 144,1-მდე. ჰამბურგის სტატისტიკური სამმართველოს ცნობებით მუშის ოჯახის ცხოვრების ღირებულების ინდექსი ახლა აღწევს 190-ს 1938 წელთან შედარებით.

ვიშინსკიმ აგრეთვე აღნიშნა, რომ გერმანიის დასავლეთ ზონებში მნიშვნელოვნად გაიზარდა უმუშევრობა. ინგლისის პრესაში მაისის დამდეგს გამოქვეყნებული ცნობებით, უკანასკნელი 5 თვის განმავლობაში უმუშევართა რაოდენობა გაიზარდა ორნახევარჯერ.

— ასეთ შემთხვევებში,—თქვა ვიშინსკიმ, — ბუნებრივია, რომ მოსახლეობის მეტდეელობითი ენერგია მეორდება, დასავლეთ გერმანიის შინაურ ბაზარზე ფართო მოხმარების საკონტროლ გასაღების შესაძლებლობა კლებულობს, ხოლო სავაჭრო ბრუნვა ეცემა. ასეთია ფაქტები, რომლებიც მხედველობაში უნდა ვიქონიოთ, როცა ვახასიათებთ ტრიზონის ეკონომიურ მდგომარეობას.

შემდეგ ვიშინსკიმ მოიყვანა მთელი რიგი ფაქტები, რომლებიც ახასიათებენ გერმანიის ოკუპაციის საბჭოთა ზონის ეკონომიურ მდგომარეობას. მან თქვა:

— 1945 წლის მეორე ნახევრიდან დაწყებული ზონაში აშენებულია მთელი რიგი ქვანახშირის შახტები და მსხვილი ელექტროსადგურები, მთელი რიგი ქარხნები, აღდგენილია აგრეთვე მსუბუქი და კვების მრეწველობის საწარმოთა მნიშვნელოვანი რაოდენობა.

რასაკვირველია, არ შეიძლება თქვას, რომ გერმანიის მრეწველობის აღდგენა და განვითარება ოკუპაციის საბჭოთა ზონაში არ აწყდებოდა საძნელებს. საძნელებები იყო და კიდევეც არის, მაგრამ "მათ წარმატებით სძლევენ. ასეთ საძნელებებს, უწინარეს ყოვლისა, ეკუთვნის ის გარემოება, რომ მნიშვნელოვანი პროდუქციის მანძილზე აღმოსავლეთ გერმანია არ იღებს გერმანიის დასავლეთი ზონებიდან აღ ქვანახშირის, არც კოქსს, არც ლითონს, არც ნაგლინს. მოუხედავად ამისა, უკვე 1949 წლის მარტში სამრეწველო პროდუქციის გამოშვებამ აღმოსავლეთ ზონაში მიაღწია 96,6 პროცენტს 1936 წელთან შედარებით ტარა ნახშირის წარმოებამ უკვე 1948 წელს გადააჭარბა 1936 წლის დონეს. ელექტროენერგიის წარმოება, რაც ნამდვილ მოპოვებაა, მინის, ტრიკოტაჟის წარმოება 1936 წლის დონეზე მიაღწია დგას.

შემდეგ ვიშინსკიმ ხაზგასმით აღნიშნა, რომ წარმატებანი აღმოსავლეთ გერმანიის სამაღლო მეურნეობის აღდგენაში მნიშვნელოვანწილად აიხსნება იმით, რომ დამეარებულ იქნა ნორმალური სავაჭრო და ეკონომიური ურთიერთობა აღმოსავლეთ და სამხრეთ აღმოსავლეთ ევროპის ქვეყნებთან. აღმოსავლეთ გერმანიის მრეწველობის შვიდობიანი დარეგბის გავითარებისა საქმეს მნიშვნელოვან დახმარებას უწევს საბჭოთა კავშირი, სსრ კავშირმა გერმანიის აღმოსავლეთ ზონას მისცა მარცვლეული, როცა ეს ამის ნაკლებობა იყო, ცხენეული, მინერალური სასუქები. სსრ კავშირიდან შეიტეა ტრაქტორები, სატვირთო ავტომობილები, სასოფლო-სამეურნეო მანქანები, ლითონი, ნაგლინი და სხვა სახის მასალა და ნედლეული.

— საეჭვოა აღინიშნოს,—თქვა ვიშინსკიმ,— რომ აღმოსავლეთ გერმანიის ეკონომიკის აღდგენა ხორცეულდება რომე საგარეო ვალის აუოეტლად, რომელიც მძიმე ტვირთად დაეწვებოდა გერმანიის აღმოსავლეთი ზონის. ყველაფერი ხდება მხოლოდ მიწარეულსრულის ბის გამოვლენის დახმარების გაწევის თან არ ახლავს დეფიციტის ზრდა, რის შესახებაც ჩვენ აქ მოველისმენეთ ჩვენი კოლეგებისაგან—დასავლეთ საბჭოთაშორისო წარმომადგენლებისაგან, როცა ისინი ლაპარაკობდნენ ტრიზონიაში სამის მდგომარეობაზე. აღმოსავლეთ ზონის ბიუჯეტი 1948 წელს დამთავრდა 700 მილიონი მარკის ფიციტით ალოდინა. წელს აღმოსავლეთ გერმანიის ბიუჯეტის დადებითი სალდო ალბათ გადაჭარბებს ერთ მილიარდ მარკას.

ვიშინსკიმ ხაზგასმით აღნიშნა, რომ აღმოსავლეთ ზონაში ამავე დროს ხდება გადასახადების შემცირება,—ისინი შემცირდნენ 30 და ფერ პროცენტით,—ამასთანავე ემჩნევა ჯანმრთელობის დაცვის, განათლებისა და კულტურული მშენებლობის სხვა დარგების განვითარებისათვის სახელმწიფო ასიგნობათა დიდი ზრდა. მაგალითად, უფასო ჯანმრთელობის დაცვის ხარჯები 1948 წელს 232 მილიონი მარკიდან 1949 წელს გაიზარდა 290 მილიონ მარკამდე.

— როგორც ცნობილია,—დასძვინა ვიშინსკიმ,—ასეთ მდგომარეობას ყოველთვის ვერ შეეგებებით მსოფლიოს სხვა, უფრო მძლავრ ქვეყნებში, სადაც მოსახლეობა უაღრესად სერიოზულ ტანჯვას განიცდის, როგორც ამაზე ლაპარაკობენ სავსებით ავტორიტეტული პირები, ბელგიის, ინგლისის, ამერიკის, ...