ეროვნული ბიბლიოთეკა

სარბიელი

სპორტული გაზეთი · გამოიცემა 1990 წლის 28 დეკემბრიდან · ხუთშაბათი, 2 ოქტომბერი 1997 №120 (485) · ფასი 40 თეთრი

გმადლობთ, რატი!

ბადრი ქეთილაძის ფოტოები

67-ე წუთზე შეცვლაზე შესულმა რატი ალექსიძემ ხუთ წუთში მართლაც ჩინებული მეკარე გაევი გაუშვა და თავისიანები მომდევნო წრეში გამარჯვებულნი გაიყვანა

რეპორტაჟი იხილეთ მეორე გვერდზე

სამშაბათს „დინამო" უეფას თასზე თამაშობდა. ევროთასებს შერჩენილი ჩვენი ერთადერთი გუნდი ყოფილ მოძმეთ, ბელარუსებს ხვდებოდა. ამის მიუხედავადაც „დინამო" ისეთ გუნდს მასპინძლობდა, საბჭოურ წლებში ერთხელაც რომ არ შეხვედრია. ჩვენებმა ბელარუსთა ჩემპიონი მხოლოდ ორი კვირის წინ ნახეს და 1:1-ზეც დაუზავდნენ.

გუშინწინ „დინამომ" არცთუ დამაჯერებლად, გაჭირვებით მოიგო. მთავარი, რა თქმა უნდა, ისაა, რომ მოიგო და ეს წაგებას სჯობს. ამის უმჯობესი ის იქნებოდა, მოგება გულთახეთქვის გარეშე გვრგებოდა. ყოველ შემთხვევაში, მპკც-ს დარ გუნდთან მაინც.

CHAMPIONS LEAGUE

ჩემპიონთა ლიგა
მეორე ტური. 1 ოქტომბერი

უდანაკარგო მხოლოდ ოთხია

A ჯგუფი

დორტმუნდი 4:1 სპარტა

ბორუსია: კლოსი, კოლერი, ზამერი, ფაიერზინგერი (ცორკი 76), როიტერი, რაინჰარტი, მიოლერი, პაულუ სოუზა (ლამბერტი 81), ჰაინრიხი, ჰერლიხი (ბუთი 85), შაპუიზა

სპარტა: პოსტულკა, სვობოდა, ნოვოტნი, რეპკა, ჰორნაკი (ობაჟდინი 30), ნემეჩეკი, ი. ჰაშეკი, მ. ჰაშეკი (გაბრიელი 54), ჩიჟეკი, ლოკვენცი (ნემეტი 70), ზიგლი

1:0 ჰერლიხი (20), 2:0 შაპუიზა (59), 3:0 ჰაინრიხი (69), 4:0 შაპუიზა (75), 4:1 ზიგლი (76)

თასის მფლობელს ლამაზი თაურით ანგარიში ჰერლიხმა გაუხსნა, მეორე შაპუიზამ თითქმის საჯარიმოს ხაზიდან შეაგდო, მანვე გაიტანა მეოთხეც.

პარმა 2:0 გალათასარაი

პარმა: ბუფონი, ზე მარია (მუსი 76), ტურამი, კანავარო, მილანეზე, სენსინი, კრიპა, ბაჯო, სტრადა (ფიორე 67), კიეზა (მანიერო 87), კრესპო

გალათასარაი: კილიმცი, ფილიპესკუ, ფათიჰი, ბულენთი, ჰაქან უნსალი, პოპესკუ, თუგაი, ერგუნი (ილიე 46), არიფი (ოქანი 62), დავალა (მეჰმეთი 68), ჰაქან შუქური

1:0 სენსინი (23), 2:0 კრესპო (39)

„პარმამ" არგენტინელი ფეხბურთელების გოლებით გაიმარჯვა. „გალათასარაის" ბერძენმა მეკარემ კილიმციმ კიეზას ჯარიმიდან ბურთი ვერ დაიმორჩილა და სენსინიმ ახლოდან დაამატა, შემდეგ კი კრესპომ სტრადასთან გათამაშებული ერთი-ორის შემდეგ გაზარდა ანგარიში. „გალათასარაის" შემადგენლობაში არ იყო გეორგ ჰაჯი, რომელიც ბუქარესტში მამის პანაშვიდზე გახლდათ.

დორტმუნდი	2	2	0	0	5:1	6
პარმა	2	1	1	0	2:0	4
სპარტა	2	0	1	1	1:4	1
გალათასარაი	2	0	0	2	0:3	0

B ჯგუფი

ფეიენოორდი 2:0 კოშიცე

ფეიენოორდი: დუდეკი, ვან გობელი (ბიოტენგი 61), ფრაზერი, პიკუნი, გრაფი, ვან გასტელი, ბოსველტი (კონოლი 89), სანჩესი (ვან ვონდერენი 80), ვან ბრონკჰორსტი, კრუსი, კორნეევი

კოშიცე: მოლნარი, ტელეკი, კოზაკი, სპილარი, ძურიკი, სოვიჩი, იანოჩკო, ზვარა, კოზლეი, სემენიკი (რუსნაკი 72), კრალი (ფაქტორი 68)

1:0 ვან გასტელი (26 პ), 2:0 კრუსი (35)

გუნდებმა ფრთხილად დაიწყეს, მაგრამ შემდეგ უპირატესობა „ფეიენოორდმა" იგდო ხელთ და ორი გოლი გაიტანა. მეორე ტაიმში მას მეტიც შეეძლო.

მანჩესტერი 3:2 იუვენტუსი

იუნაიტედი: შმაიხელი, გ. ნევილი, პალისტერი, ბერგი, ირვინი, იონსენი, ბექემი, ბატი (სქოულზი 38), გიგზი, შერინგემი, სოლსკიაერი (ფ. ნევილი 49)

იუვენტუსი: პერუცი, ბირინდელი, ფერარა, მონტერო, დიმაში, პეკია (ჯულიანო 69), დეშამპი, ტაკინარდი (პესოტო 19), ზიდანი, ინძაგი, დელ პიერო (ამორუზო 78)

0:1 დელ პიერო (1), 1:1 შერინგემი (38), 2:1 სქოულზი (70), 3:1 გიგზი (89), 3:2 ზიდანი (90)

„ოლდ ტრეფორდზე" მისული 50 ათასი მანჩესტერელი ამაღელვებელი სანახაობის მოწმე შეიქნა. მათმა „იუნაიტედმა" საოცარ ბრძოლაში აჯობა იტალიის ჩემპიონს, აჯობა მიუხედავად იმისა, რომ 24-ე წამზე (!) გოლი გაუშვა. ინგლისური ოქტომბრის 9 გრადუსიან საღამოს გუნდებს ხეირიანად ცხრა პასის გადაწოდებაც არ ჰქონდათ მოსწრებული, რომ ალესანდრო დელ პიერო შმაიხელთან პირისპირ აღმოჩნდა, ეფექტურად მოატყუა იგი და ბურთი მასპინძელთა ბადეში შეაგდო.

ინგლისელები როდის ვის დანებებიან, ახლა დანებებულიყვნენ. მათ ძალა მოიკრიბეს და თანდათან ინიციატივა იგდეს ხელთ. „იუვენტუსის" საჯარიმოსთან შავი ღრუბლები ნელ-ნელა იყრიდნენ თავს. თუ შერინგემის ერთი გოლი მსაჯმა ოფსაიდის გამო არ ჩათვალა, ტაიმის ბოლოსკენ ულონიერესი თაურით გატანილი უეჭველი იყო.

მეორე ტაიმში თამაშის ხასიათი არ გამოცვლილა, მსაჯმა კი მოწინააღმდეგის მისურზე დაქაჩვისთვის ტურინელებს დიდიე დეშამპი გაუგდო მოედნიდან. ეს დეშამპის მეორე ყვითელი გახლდათ. ნახევარმცველის გაძევება და გოლი ლამის ერთი იყო: სქოულზმა სტუმართა საჯარიმოს ხაზთან ბურთი იხელთა და პერუცისთან პირისპირ შეიჭრა. ამ დროს შერინგემი აშკარა თამაშგარეში იდგა, მაგრამ თანამსაჯმა ეპიზოდი ალმის ალმართვის ღირსად არ ჩათვალა და სქოულზმაც მეკარეს აჯობა. შემდეგი გოლი გიგზმა შეაგდო, შერინგემის პასით მახვილი კუთხიდან რომ შეიჭრა „იუვენტუსის" საჯარიმოში, თუმცა სულ მალე ზიდანმა ჩინებულად შეასრულა ჯარიმა — ბურთი ცოცხალ კედელს გადაავლო.

მანჩესტერი	2	2	0	0	6:2	6
იუვენტუსი	2	1	0	1	7:4	3
ფეიენოორდი	2	1	0	1	3:5	3
კოშიცე	2	0	0	2	0:5	0

C ჯგუფი

დინამო 2:2 ნიუკასლი

დინამო: შოვკოვსკი, ლუჟნი (ვედენარი 41), გოლოვკო, ვაშჩუკი, დმიტრულინი, კოსოვსკი, გუსინი, ხაცკევიჩი (რადჩენკო 74), ბელკევიჩი (მიხაილენკო 68), შევჩენკო, რებროვი

ნიუკასლი: გივენი, ბარტონი, პიკოკი, ალბერი, ბერესფორდი, უოტსონი, ლი (ქეტბაია 46), ბეტი, გილესპი, ბარნსი, ასპრილია (ტომასონი 23)

1:0 რებროვი (4), 2:0 შევჩენკო (28), 2:1, 2:2 ბერესფორდი (78, 85)

ჯონ ბერესფორდის ორმა იღბლიანმა გოლმა „ნიუკასლს" ბოლო 12 წუთში გაათანაბრებინა ანგარიში. კიეველები 2:0-ს იგებდნენ. რებროვის გოლის შემდეგ კი ასპრილიამ ჯარიმის დარტყმა სცადა, მაგრამ წაიქცა და ტკივილით დაიკრუნჩხა. იგი მოედნიდან გაიყვანეს.

ბარსელონა 2:2 ეინდჰოვენი

ბარსელონა: ჰესპი, სელადესი, ნადალი (გვარდიოლა 60), სერხი, რაიციგერი, დე ლა პენია, ფიგუ, ჩირიჩი (პიცი 72), ლუის ენრიკე, რივალდო, ანდერსონი (დუგარი 15)

ეინდჰოვენი: ვატერეუსი, ნუმანი, ფაბერი, სტამი, ვან დერ ვეერდენი, იონკი (მიოლერი 83), პეტროვიჩი, კოკუ, ივანი (ვამბეტა 39), ზენდენი (ნილისი 67), დე ბილდე

1:0 ლუის ენრიკე (64), 1:1 დე ბილდე (70), 2:1 ლუის ენრიკე (75), 2:2 მიოლერი (86)

კრის ვან დერ ვეერდენმა 34-ე წუთზე მეორე ყვითელის მიღება მოასწრო და მოედანი დაატოვებინეს. შესაბამისად „ეინდჰოვენმა" უმეტესი დრო უმცირესობაში გაატარა, მაგრამ მაინც მოახერხა თამაშის ფრედ დასრულება.

დინამო	2	1	1	0	5:3	4
ნიუკასლი	2	1	1	0	5:4	4
ბარსელონა	2	0	1	1	4:5	1
ეინდჰოვენი	2	0	1	1	3:5	1

D ჯგუფი

რუსენბორგი 5:1 ოლიმპიაკოსი

რუსენბორგი: იამტფალი, ბერგდოლმო, ჰოფტუნი, სტრანდი, ბერგი, სკამელსრუდი, რუშფელდტი, ბრატბაკი, იაკობსენი, ჰეგემი, სტინი

ოლიმპიაკოსი: ტოჩოროლლუ, ვარესანოვიჩი, კარატაიდისი, ანატოლაკისი, გეორგატოსი (ოფორი კუაე 60), ჯორჯევიჩი, იანაკოპულოსი, ნინიადისი, პასალისი, ივიჩი (გოგიჩი 74), ალექსანდრისი

1:0 ბრატბაკი (13), 2:0, 3:0 სტრანდი (33, 43), 4:0 რუშფელდტი (56), 4:1 ოფორი კუაე (69), 5:1 ბრატბაკი (79)

ნორვეგიელებს პირველ ტურში „რეალთან" წაგებული 1:4-ის გამოსწორება სურდათ და აკი აისრულეს კიდეც სურვილი. პირველი გოლი ბრატბაკმა თაურით გაიტანა, თაურითვე გავიდა რუშფელდტის მეოთხე გოლი, დანარჩენი სამი კი ფეხით იყო. ბერძენთაგან შეცვლაზე შესულმა 17 წლის განელმა პიტერ ოფორი კუაემ იყოჩაღა.

პორტუ 0:2 რეალი

პორტუ: კორეია, ჟოაკიმი (დრულოვიჩი 40), კენედი, კონსეისაუ, პაულინიუ სანტუში, ჟოაო პინტუ, ალოიზიუ, ჟოზე ბაროსუ (ფოლია 59), რუი ბარუში (არტური 46), ზაჰოვიჩი, ჟარდელი

რეალი: კანისარესი, იერო, რობერტო კარლოსი, ამავისკა, პანუჩი, ზეედორფი (ვიქტორ სანჩესი 83), სანჩისი, რედონდო, რაული, შუკერი (ხაიმე სანჩესი 60), მიატოვიჩი (მორიენტესი 82)

0:1 იერო (13), 0:2 რაული (78)

შეხვედრა სულ ახალი დაწყებული იყო „პორტუს" თავდამსხმელმა ჟარდელმა ხელსაყრელი მომენტი რომ გაუშვა ხელიდან. ეს მასპინძელთათვის ცუდი ნიშანი გამოდგა: იერომ შუკერის ჩაწოდებული კუთხურიდან გაიტანა, რაულმა კი — რობერტო კარლოსის პასით. რობერტო კარლოსმა ბოლოს ძელსაც გაარტყა.

რეალი	2	2	0	0	6:1	6
რუსენბორგი	2	1	0	1	6:5	3
ოლიმპიაკოსი	2	1	0	1	2:5	3
პორტუ	2	0	0	2	0:3	0

E ჯგუფი

ბეშიქთაში 3:1 პსჟ

ბეშიქთაში: ფევზი, ზაფერი, ალფაი, რეჯეფი, ერქანი, ტაიფური, იანკოვი, მეჰმეთი, სერდარი (მუტლუ 72), ოქთაი (ერთუგრული 75), ამოკაში (ლეჩკოვი 86)

პსჟ: რევო, ნგოტი, როში, ლე გუენი (გერენი 65), გავა (ლერუა 61), ედმილსონი (ალჟერინო 46), დომი, ფურნიე, მორისი, რაი, სიმონე

1:0, 2:0 ოქთაი (4, 41), 2:1 სიმონე (66), 3:1 ერთუგრული (84)

„ბეშიქთაში" მთელი თამაში უტევდა და სამართლიანად მიაღწია საწადელს.

გიოტებორგი 1:3 ბაიერნი

გიოტებორგი: რაველი, იოჰანსონი, ლუკიჩი, ალექსანდერსონი, პეტერსონი, ლინდკვისტი, ნილსონი, ტეტე (მარტინსონი 85), ერლინგმარკი, ანდერსონი (ერიქსონი 57), კარლსონი

ბაიერნი: კანი, ბაბელი, კუფური, ჰელმერი, ნერლინგერი, შოლი (ბასლერი 77), შტრუნცი (ფინკი 38), ელბერი, ჰამანი, ტარნატი, იანკერი

0:1 იანკერი (2), 0:2 ჰამანი (35), 1:2 ლუკიჩი (85), 1:3 ელბერი (90)

იანკერმა შოლის ჩაწოდებული კუთხურიდან გახსნა ანგარიში, შემდეგ კი ჰამანს გაატანინა.

ბაიერნი	2	2	0	0	5:1	6
პსჟ	2	1	0	1	4:3	3
ბეშიქთაში	2	1	0	1	3:3	3
გიოტებორგი	2	0	0	2	1:6	0

F ჯგუფი

ლიერსი 1:1 სპორტინგი

ლიერსი: ვანდე ვალე, ბროკენი, ბოერი, ვან მეირი, სკაფონე, ჰუისტრა, ლევენი, ჰაგდორენი, ჰაზენდუტლი, ზდებელი, ეფტევააგი

სპორტინგი: დე ვილდე, სილვა, ოსეანუ, პედრო მარტინში, პედრო ბარბოსა (სიმაუ 65), მუსტაფა ჰაჯი, ლანჟი, კიმი, აურელიო, ლეანდრო, ბეტო

0:1 ლეანდრო (86), 1:1 ჰუისტრა (88)

ბელგიაში სახიფათო მომენტი სულ ერთი-ორი იყო. გოლები მაშინ გავიდა, ყველას რომ ეგონა, 0:0 დამთავრდებაო.

მონაკო 4:0 ლევერკუზენი

მონაკო: ბარტეზი, დიეტუ, დუმა, კონჩიჩი (ირლი 46), პინიოლი, ლევცინსკი (კრისტანვალი 55), კოლინზი, ნდორამი (ბენარბია 72), იკპება, ტრეზეგე, ანრი

ბაიერი: ჰაინენი, ჰაპე, ლოტნერი, რ. კოვაჩი, ლენჰოფი (რიდლევიცი 61), ჟივკოვიჩი (რინკი 61), ჰაინცე, ემერსონი, ნ. კოვაჩი, ფელდჰოფი (ფრიდეკი 85), მეიერი

1:0 ანრი (30), 2:0 იკპება (73), 3:0 ანრი (83), 4:0 იკპება (90)

ლევერკუზენელთა მცველი რობერტ კოვაჩი 69-ე წუთზე მეორე ყვითლისთვის გააძევეს. ამ დროისთვის უკვე 2:0 იყო, ასე რომ, თბილისის „დინამოს" მძლეველი უმცირესობაში ყოფნას წაგების მიზეზად ვერ მოიტანს.

სპორტინგი	2	1	1	0	4:1	4
მონაკო	2	1	0	1	4:3	3
ლევერკუზენი	2	1	0	1	1:4	3
ლიერსი	2	0	1	1	1:2	1

გმადლობთ, რატი!

თბილისი
ეროვნული
30 სექტემბერი

დინამო 1:0 მპკც

12. ქანტურია
14. ცქიტიშვილი
22. ლობჟანიძე 18. ჩხაიძე
3. ჯელაძე 2. კალაძე
4. დიდავა
6. გოგიჩაიშვილი 7. კიკნაძე
11. იაშვილი 20. მუჯირი

9. ბერიშვილი
11. კუშნირი 7. მალეევი 10. გოროვოი
6. ლოვჩევი
4. აპანასი 5. პოლიაკოვი
2. ლუკაშევიჩი 3. სისოევი
29. ვავილოვი
1. გაევი

შეცვლა: მალეევი — 14. დენისიუკი (35), კუშნირი — 18. ესაიაშვილი (46), მუჯირი — 8. ალექსიძე (67), ვავილოვი — 15. კუკარი (76), იაშვილი — 17. ხომერიკი (89)

1:0 ალექსიძე (72)

გოგიჩაიშვილმა ვერ გამოიყენა პენალტი (მეკარე, 48)

გაფრთხილება: აპანასი, ვავილოვი, კიკნაძე, იაშვილი

გაძევება: აპანასი (82)

მსაჯი: ი. ვეგერიფი (ჰოლანდია)

გუშინწინ „დინამო“ უფსკრულის პირას იდგა. და ასე იყო საათზე მეტხანს. „დინამო“ ქარიშხალს ებრძოდა, ქარიშხალს, რომელიც ჭიქაში დატრიალებულ შტორმს უფრო ჰგავდა. „დინამო“ დროდადრო სტიქიას უმკლავდებოდა, დიდი მონდომებით უფსკრულის პირს სცილდებოდა, მაგრამ ქარიშხალი მაინც ამცირებდა მანძილს და ჩვენს ჩემპიონს ოცდამეთორმეტედფინალის ხრამში ჩაჩეხვას უქადდა. ვინც მატჩი იხილა, მიხვდებოდა, ქარიშხალში ჩვენებურთა მეტოქეზე მეტად დროს რომ ვგულისხმობ. დროს, რომელსაც ცოტა დააკლდა მორიგი შავი საქმის აღსასრულებლად. ამაში კი ხელი ბრძოლის ველზე დამხმარედ გაჭრილმა რატი ალექსიძემ შეუშალა, რომელმაც დრო, ცხადია, ვერ გააჩერა, მაგრამ ძალამოკლებულ თანამებრძოლებს გატანილი გოლით გამარჯვების რწმენა შემატა.

„დინამოს“ დამშვიდების უფლება არც წინვასულს ჰქონდა, რადგან მპკც შტურმის მოწყობას სწორედ მიწურულს აპირებდა. გაყაიმება კი ხელს, ღმერთმა იცის, ვის მისცემდა: გუნდებს წინ დამატებითი 30 წუთი ელოდათ. არავინ იცის, „დინამო“ მომდევნო ეტაპზე რომ ვერ გასულიყო, ეს რას დაბრალდებოდა. ალბათ, ყველაზე მეტად უიღბლობას. ეს იმიტომ, რომ მხოლოდ მეორე ტაიმში, სულ მცირე, 10-ჯერ მაინც დაარტყეს კარში ქართველებმა და ეს დარტყმები ისევე გამოუყენებელი დარჩათ, როგორც 48-ე წუთზე პენალტი. არადა, მატჩამდე ამას ვინ იფიქრებდა...

„დინამომ“ თამაში საკმაოდ არეულად დაიწყო. ქართველთა შეტევები ქაოსური, დაულაგებელი იყო. ამის მიზეზი თითქოსდა არც უნდა გვქონოდა — თბილისელები ხუთი მცველითა და ხუთი ნახევარმცველით თამაშობდნენ. განაპირა მცველები — ჩხაიძე და ლობჟანიძე საჭიროებისას მთელ ფრთაზე მიიწევდნენ წინ და შუახაზელთა დახმარებას ლამობდნენ. ასეთ სიტუაციაში იერიშების წამოწყებისას „დინამოს“ პრობლემები არ უნდა შექმნოდა, მაგრამ რაკი ნახევარმცველთაგან უმეტესნი უკეთეს გაგრძელებას ვერ პოულობდნენ, ინდივიდუალურ გარჯას ამჯობინებდნენ, რაც მოზირელთათვის ძნელად გასამკლავებელი არ აღმოჩნდა. ნახევარდაცვის მოშლილობა იქნებ ტრავმით მოთამაშე მუჯირის პასიურობის შედეგიც იყო. ერთადერთი, ვისაც ბელარუსებმა ვერაფერი მოუხერხეს, გოგიჩაიშვილი გახლდათ.

მას მეურვეც კი გამოუცვალეს, მაგრამ ისიც ვერას გახდა. გოგიჩაიშვილს მხოლოდ მეკარე გაევი გაუმკლავდა: ხუთჯერ თამაშიდან დარტყმული აული და ერთხელაც პენალტი მოიგერია. ბელარუსის ახალგაზრდული ნაკრების მეკარემ მართლაც კარგად ითამაშა და არამარტო გოგიჩას, სხვებსაც სისხლი გაუშრო.

მეორე ტაიმის ჩანაწერების კითხვისას გაურკვევლობაში ჩავვარდი — „დინამომ“ კარისკენ 16-ჯერ დაარტყა და აქედან 10 უშუალოდ კარში. არადა, ჩვენებურთა შეტევები არ იყო კარგად გააზრებული, უფრო სპონტანური გახლდათ. მოკლედ, ეს აღარ იყო ქართულის ის გაკვეთილები, „დინამომ“ მოზირში რომ ჩაატარა.

„დინამოს“ უპირატესობა აშკარა კი იყო, მაგრამ საქმე ის გახლდათ, ამას სათავისოდ ვერ იყენებდა. მოზირელებმა კი ხელი სულ სამჯერ გამოიღეს, მაგრამ თითოჯერ კუშნირს და ბერიშვილს ჭანტურია დაუხვდა ადგილზე, ერთხელაც დენისიუკს — ძელი.

მეორე ნახევარში ბუბნოვმა ერთ ქართველს მეორეც შეამატა. ესაიაშვილი თავდამსხმელად გაამწესა, მისით შეცვლილი კუშნირის ფლანგზე კი ბერიშვილი გადაისროლა. ამით ვერაფერი მოიგო, რადგან სიმწვავით თავი ერთმაც ვერ დაგვამახსოვრა. მხოლოდ ესაიაშვილმა მოახერხა იმ ჯარიმის მოპოვება, რომელიც დენისიუკმა ძელს გაარტყა. მოზირელებმა იქნებ იმიტომაც ვერ იხეირეს შეტევას ბოლო ათ წუთში აპირებდნენ, იმ დროისთვის კი უმცირესობაში დარჩნენ, რადგან ორი გაფრთხილების გამო გოგიჩასგან დატანჯული აპანასი გააგდეს. ბელარუსთა ჩანაფიქრის აღსრულებას ალექსიძემაც შეუშალა ხელი. მისი გამოსვლა, გოლი და 4-5 სახიფათო პასი ერთი იყო, თან იმდენად შთამბეჭდავი, რომ გაუგებრად დამრჩა, რატომ იჯდა ალექსიძე თადარიგში და რად დასჭირდა მის გახურებას ნახევარნახევარი პირველი და მეორე ტაიმები. იქნებ, მისი შავი დღისთვის შემონახვა მართლაც ყიფიანის გონივრული ჩანაფიქრი იყო, მაგრამ რატი თავიდანვე რომ გამოეყვანა, არა მგონია, „შავ დღეს“ ასე

ალექსანდრე იაშვილი მოზირელთა ლიბერო ვავილოვს ატყუებს

მიახლოვებოდა. მისმა გამოსვლამ „დინამოს“ შეტევებს გონი, სიცხადე და სიმწვავე შემატა. გოლიც დიდებული გაიტანა, იმის მიუხედავად, რომ საჯარიმოში მეკარის გარდა არავინ იდგა.

თამაშის ბოლოს ერთი ინციდენტი მოხდა — ვიღაცამ ლევან ბერიშვილს შეაგინა და მოთმინებიდან გამოიყვანა. საოცარია, ხვალ რომ კენჭისყრამ „აიაქსი“ შეგვახვედროს და შოთა ჩამოვიდეს, მასაც უნდა ვაგინოთ?

ვახტანგ ბზიკაძე

მატჩის შემდეგ

თამაში დასრულდა. ფეხბურთელებმა გასახდელს მაშურეს. ბელარუსებმა ჩვენებს გამარჯვება მიულოცეს. თითქოს განსაკუთრებული აღარაფერი იყო მოსალოდნელი, რომ გვირაბის შესასვლელში ჩოჩქოლი ატყდა: მოზირელთა ქართველ მოთამაშეს ლევან ბერიშვილს ტრიბუნიდან ვიღაცამ შეაგინა. თავმოყვარე ბერიშვილმა პასუხი დაუბრუნა და მათ შორის დინამოელები რომ არ ჩამდგარიყვნენ, ვინ იცის, რა მოხდებოდა. აღელვებული ფეხბურთელის დაწყნარებას დიდხანს ცდილობდნენ ბელორუსთა მთავარი მწვრთნელი და მისი ახლობლები.

— თავს არ ვიმართლებ, ემოციებს არ უნდა ავყოლოდი — გვითხრა ოდნავ დამშვიდებულმა ლევანმა, — მაგრამ ადამიანი ვარ და არა რობოტი. ტრიბუნიდან რაღაცა წამომაძახეს, მეც ნერვებმა მიმტყუნა და წავლაპარაკდით. არა მგონია, იგი ნამდვილი გულშემატკივარი იყოს, ეტყობა, სტადიონზე „დინამოს“ საქომაგოდ კი არა, დროის გასატარებლად მოვიდა. ნაღდი გულშემატკივარი მეტოქეს არ შეაგინებს. მე ყოველთვის ქართველის გვერდით დავდგები, მაგრამ ეს სპორტია და არა ომი. დინამოელებს ამის ახსნა არ სჭირდებათ. ამიტომაც იყო, პირველად ისინი შემომეხვივნენ და მამშვიდებდნენ.

— რაც მოხდა მოხდა, თამაშზე რას გვეტყვი?

— პირველ შეხვედრაში ჩვენებზე დამთრგუნველად იმოქმედა „დინამოს“ სახელმა. ისე ვერ ვითამაშეთ, როგორც შეგვეძლო. დღეს კი გაცილებით თამამად გამოვიყურებოდით. თუმცა, გასამარჯვებლად ესაც არ გვეყო.

— როგორც ჩანდა, ბუბნოვმა „დინამოს“ „გაგუდვა“ დაგავალათ...

— მჭიდროდ თამაშით დინამოელებისთვის გასაქანი არ უნდა მიგვეცა. ბუბნოვი ბიჭებს არიგებდა, ტექნიკურ ქართველებს გადაადგილების საშუალებას თუ მისცემთ, ჩათვალეთ, რომ წავაგებთ, ხისტად ეთამაშეთ, ოღონდ არ იუხეშოთო.

— მეორე ტაიმში ნახევარდაცვაში რატომ დაგხია?

— ფლანგის და ლობჟანიძის თვალყური დამავალა. დინამოელებს მოგება სურდათ. ბუნებრივია, საამისოდ მთელი ძალით შეგვიტევდნენ და დაცვას მეტი ყურადღება დავუთმეთ. ამ დროს სწრაფი კონტრშეტევების წამოწყება და ესაიაშვილის დახმარება მევალებოდა.

...დამეთანხმებით, მოზირელთა 19 წლის მეკარე ვლადიმერ გაევმა ბრწყინვალე შთაბეჭდილება დატოვა. მასზე ბელორუსები დიდ იმედებს ამყარებენ. ქვეყნის ახალგაზრდული ნაკრების კარის დარაჯს გლაზგოში შოტლანდიელთა დაჩოქებაშიც (3:0 ბელარუსებმა მოიგეს) უდიდესი წვლილი შეუტანია. მას შემდეგ გაევით ინგლისური კლუბები დაინტერესებულან. ასე რომ, მისი საიმედო თამაში მოსალოდნელი იყო. „უნერვო გაემა“, როგორც მას თანაგუნდელები უწოდებენ, რამდენჯერმე იხსნა მპკც გოლისგან.

— პირველ ტაიმში დიდი დატვირთვა არც მქონია, ჩვენი მცველები მშვენივრად თამაშობდნენ, მეორეში კი, ხომ ნახეთ, დარტყმას დარტყმა მოსდევდა. ეგაა, რომ ალექსიძის მოძრაობა ვერ დავინახე, მცველები მეფარებოდნენ, მაგრამ, რომც დამენახა, მისი მოგერიება გამიჭირდებოდა. ბურთი მეტად უცნაური ტრაექტორიით წამოვიდა.

— პენალტისას კუთხე გამოიცანი?

— არა, თავიდანვე გადავწყვიტე მარჯვნივ გადახტომა. გოგიჩაიშვილს კარგად არც ვუყურებდი და ბედმა გამიღიმა.

კახა ესაიაშვილი დინამოელებს აქებდა:

— მართალია ვიბრძოლეთ, მაგრამ მოგებისთვის ეს არ იყო საკმარისი. თბილისელებმა აშკარად გვაჯობეს.

...**მალხაზ ვოსკანოვს** არ უთამაშია, მას ფეხი სტკიოდა, მაგრამ მაინც გვესაუბრა. ეს თავად მისი სურვილი გახლდათ, რადგან თბილისში ჩამოსულს უსიამოვნო ხმები დაახვედრეს, რისი უარყოფაც სურდა:

— ყიფიანი უავტორიტეტო პიროვნებაო, ასეთი რამ მე არ მითქვამს. საიდან მოიტანეს ეს სიტყვები, ვერ ვხვდები. უბრალოდ, ყიფიანზე ბელარუსში ჩემთვის არავის არაფერი უკითხავს. ჯერ ერთი, რა კითხვა უნდა, მას ხომ ძველი გულშემატკივრები კარგად იცნობენ. ჩამოსვლისთანავე ხალხი მიაწყდა და ავტოგრაფების აღებას შეეცადნენ. თბილისში კი თითქმის ყველა მეუბნებოდა, ყიფიანზე რა გითქვამსო. არა, ბატონო, ასეთი რამ არ ყოფილა და ტყუილად ნუ მომაწერენ ამ სიტყვებს.

პრესკონფერენციაზე მოულოდნელად ორივე მწვრთნელი გამოცხადდა

სტუმართა მთავარი მწვრთნელი ალექსანდრ ბუბნოვი ჩიოდა:

— ჯერ არ მყავს იმ დონის შემსრულებლები, ტაქტიკური ჩანაფიქრი ნაწილობრივ მაინც რომ განახორციელონ. ახლა მე დიდ სასელექციო სამუშაოს ვატარებ ყოფილი კავშირის რესპუბლიკებში, მათ შორის საქართველოშიც და ახალი სეზონიდან რამდენიმე ნიჭიერ მოთამაშეს მივიწვევ. თუმცა, ჯერ მათი გვარების დასახელებაზე თავს ვიკავებ. გეტყვით მხოლოდ, რომ კარგი თავდამსხმელი და ნახევარმცველი მჭირდება. მათ შორის ქართველებიც იქნებიან.

— „ოლიმპიკოსი“ ბერიშვილით ნამდვილად დაინტერესდა?

— საბერძნეთში რუსეთიდან ემიგრირებული აგენტი მუშაობს, მისგან ვიცი ეს ამბავი. დანამდვილებით კი ვერაფერს გეტყვით, ბერიშვილის მომავალი დეკემბერში გაირკვევა. ის კი უეჭველია, რომ ლევანი ჩვენთან დიდხანს არ გაჩერდება, მისი გზა ევროპისკენ მიდის.

მერაბ მამულაშვილი

პრესკონფერენცია

ორივე გუნდის თავკაცი ოპერატიულად გამოცხადდა. ადრინდელი ნავარაუდევი, ყიფიანი ამჯერადაც გვიგანებსო, არ გამართლდა. „დინამოს“ მთავარმა მწვრთნელმა იმღამინდელი კოლეგა-მოწინააღმდეგე და ძველი ნაცნობი არ გააწბილა და გვერდიგვერდ მოკალათებულებმა თამაშის შესახებ თავიანთი აზრი მოგვახსენეს. პირველი, ცხადია, ბუბნოვი გაგვესაუბრა, რომელიც სულაც არ ჩანდა მარცხისგან გულმოკლული. ნათელი იყო, რომ ბუბნოვი გათამაშებიდან გამოპანღურებას თავიდანვე იყო შეგუებული...

— მე და ყიფიანს თითქმის ერთნაირი პრობლემა გვაწუხებს. გუნდი, რომლის საშუალო ასაკი 20-21 წელია, გაცილებით უფროსებთან მთელი 90 წუთის განმავლობაში ვერ იბრძოლებს. დროა საჭირო, რათა ახალგაზრდა მოთამაშეებმა გარკვეულ ასაკობრივ ზღვარს მიაღწიონ.

თქვენი გუნდის შესახებ ბევრი შევიტყვე, „ლევერკუზენთან“ ნათამაშევი მატჩების ვიდეოკასეტებიც მქონდა და თამაშის ტაქტიკაც ამის მიხედვით შევადგინე. ბევრი ტრავმირებული მოთამაშე მყავდა, ამიტომ დიდი თავსატეხი მქონდა, არ ვიცოდი, ვისთვის მენდო ადგილი ძირითად შემადგენლობაში. პირველი მატჩის შემდეგ დაცვაში გარკვეული კორექტივები შევიტანე. ჩვენი ამოცანა ასეთი იყო: გოლი არაფრით არ უნდა გაგვეშვა, ხოლო თავად მცირე შანსიც კი გამოგვეყენებინა. გვინდოდა, „დინამოს“ შტურმისთვის თამაშის მეოთხმოცე წუთამდე გაგვეძლო, ჩვენ კი როგორმე იქნებ გვეხეირა. არ გამოვიდა. გოგიჩაიშვილს პერსონალური მეურვე დავუნიშნე, მაგრამ ამან თქვენებური ვერ გააჩერა და კახასაც მეორე ნახევარში სულ ცოტა ოთხი-ხუთი გოლის გატანა შეეძლო. მითხრეს, გოგიჩაიშვილმა შესაძლებლობების ნახევარი გამოავლინაო, ეგ რომ მთელი ძალით ამოქმედდეს, წარმომიდგენია, რა იქნება. არა, მისი სახით ნამდვილად დიდი ფეხბურთელი გყავთ. ვფიქრობ, ჩემი გუნდის დაცვამ კარგად ითამაშა, წინა ხაზმა კი ისე ვერა, როგორც მსურდა. საერთოდ, მეკარე გაევს გამოვარჩევდი. დღეს ბერიშვილმა ჩვეულად ვერ ითამაშა, მე ეს მესმის. ლევანი ახლა გასახდელშია, ძლიერ აღელვებულია — გულშემატკივართან უსიამოვნება მოსვლია. ის, რასაც ბერიშვილი ბელარუსში აკეთებს, წარმოუდგენელიც კია. ამიტომ მას დიდხანს არ გაგვიჩერებენ.

ბუბნოვმა რატომღაც რუსეთის ნაკრები, მისი კრიზისული მდგომარეობა და ჩავარდნა ახსენა. ჩვენი ეროვნული გუნდი კი აქო და ადიდა. თქვენთან ტალანტები იბადებიან და ფეხბურთი მუდამ მაღალი დონისა გექნებათო.

ბოლოს ჟურნალისტებს გადმოგვწვდა, თქვენში ბევრი დილეტანტი გარეულა, ამიტომ საღი კრიტიკა, რომლის მომხრეც მუდამ ვიყავი, ხშირად შეურაცხყოფაში გადადის და ეს უსიამოვნებებს იწვევსო. ბუბნოვმა ისიც აღნიშნა, რომ მას პრობლემები აქვს ჟურნალისტებთან და იქვე დაამატა, ვიცი, ეს ყველაფერი ყიფიანსაც არანაკლებ აწუხებსო.

ამ დროს საუბარში ყიფიანი ჩაერია — შენ წარმოიდგინე, მე მსგავსი პრობლემა სულაც არ მაქვსო.

ყიფიანმა თავიდანვე აღნიშნა, რომ მას შედეგი აკმაყოფილებს, თამაშის ხარისხი კი არა. „დინამოს“ თავკაცმა თავისი გუნდიდან საუკეთესოდ გოლის ავტორი ალექსიძე მიიჩნია. მწვრთნელმა ისიც თქვა, პირველ ტაიმში თავდასხმის თამაში არ მომეწონა, ძალზე ცოტას მოძრაობდნენო. რაც შეეხება სტუმართა კარის დარაჯს, მის მიმართ ქების სიტყვები არ დაიშურა — ეს 19 წლის ბიჭი უკვე ჩამოყალიბებული მეკარეა, მე უკვე ვესაუბრე ბუბნოვს და ჩვენ კიდევ გავაგრძელებთ მოლაპარაკებას მისი „დინამოში“ გადმოყვანის თაობაზე. გაევი ჩინებული მეკარე იქნებაო...

... მუჯირისაგან ყველა მეტს ელოდა, მაგრამ რა უნდა თქვა ჯერ კიდევ სავსებით ახალგაზრდა და გამოუცდელ ბიჭზე, რომელსაც თამაშიდან თამაშამდე ბევრი უცდებაო. ადრე, ფაქტობრივად, მთელი წელი არ უთამაშია, ახლაც, მოლდოვიდან ტრავმა ჩამოყვა და თამაშამდე ოთხი დღე არც უვარჯიშია. მიუხედავად ამისა, მჯერა, მუჯირისგან ორ წელიწადში კარგი ფეხბურთელი დადგებაო.

ბოლოს, როცა ყიფიანს ჰკითხეს, „დინამომ“ რა ტაქტიკით ითამაშაო, მთავარმა მწვრთნელმა სრულიად სერიოზულად განაცხადა — 1-5-5. მართლაც, თუ თამაშის დეტალებს გავიხსენებთ, ჩვენს თავდამსხმელებს იაშვილს და მუჯირს უფრო ხშირად მოედნის ცენტრში, კარისკენ ზურგშექცეულებს უხდებოდათ ბრძოლა, ვიდრე საჯარიმოში.

მამუკა ქვანტალიანი

სარეკლამო სააგენტო
კოკი და კომპანია
რეკლამის დამზადება
1. ფარების დამზადება, მოხატვა და განთავსება მოკლე ვადაში
2. განათებული აბრების დამზადება
3. ფერადი წებოვანი რეკლამები
4. სარეკლამო საათებზე რეკლამის განთავსება
კომპიუტერული მომსახურება
ესკიზების, ბუკლეტების, სავიზიტო და მოსაწვევი ბარათების დამზადება
25% ფასდაკლებით!!!
მისამართი: ალ. ყაზბეგის 42
ვაჭრობის სამინისტრო, 2 კორ. 3 სარ.
ტელ. 95 96 56

შოთა უკვე სამობითაა

უეფას თასის 1/32 ფინალის საპასუხო მატჩების მიმოხილვა

UEFA CUP

ვინაიდან ჩვენი ყურადღება უპირველეს ყოვლისა ქართველი ფეხბურთელებისკენაა მიპყრობილი, ჯერ იმ გუნდების ავანჩავანი მოვიკითხოთ, სადაც ისინი გამოდიან. დავიწყოთ რიგის „სკონტოთი", რომელსაც სამი ქართველი მოთამაშის გარდა კონსულტანტი-მწვრთნელიც ჩვენებური ჰყავს — რევაზ ძოძუაშვილი. ლატვიური გუნდის სასახელოდ უნდა ითქვას, რომ მან სერიოზულ მოწინააღმდეგეს, ესპანურ „ვალიადოლიდს" შინ 1:0 მოუგო. მართალია ორი შეხვედრის ჯამში „სკონტო" დამარცხებული დარჩა, მაგრამ დაგვეთანხმებით, „ვალიადოლიდთან" შეთამაშება და გამარჯვება რიგის გუნდისთვის ურიგო შედეგი არ გახლავთ. აქვე უნდა გავიხსენოთ, რომ უეფას თასზე „სკონტო" ჩემპიონთა თასიდან გამოვარდნის გამო მოხვდა, იქ რიგელები ორჯერ იგებდნენ და მხოლოდ ბოლო წუთზე გაშვებულმა პენალტმა დაამარცხა 2:3, საპასუხო მატჩში კი „ბარსამ" 1:0 იძალა, თუმცა გვარიან წინააღმდეგობას წააწყდა. ეს შედარებით ძველი ისტორია იმიტომ მოვიგონეთ, რომ ახალთან ერთად მეტნაკლებად სრულყოფილი წარმოდგენა შეგვექმნას გუნდზე, სადაც ქართველები მუშაობენ და თამაშობენ. ვინ იცის, „სკონტოსთვის" კენჭისყრას პირდაპირ „ვალიადოლიდი" რომ არ შეეხვედრებინა, იქნებ ლატვიელები მეთექვსმეტედფინალშიც გასულიყვნენ. „ვალიადოლიდთან" შეხვედრაში ქართული ტრიოდან მონაწილეობა ალექსანდრე რეხვიაშვილს არ მიუღია, ლევან სილაგაძემ და დავით ჩალაძემ კი თავიდან ბოლომდე ითამაშეს.

ამსტერდამის და შოთას „აიაქსს" კი უხვგოლიანობა ჰოლანდიის ჩემპიონატიდან უეფას თასზეც გადაყვა და საწყალი „მარიბორი", ორი კვირის წინ სლოვენიაში 1:1 რომ აკადრა სტუმრებს, 9:1 მოსპო. თქვენ წარმოიდგინეთ, როცა გუშინ შოთას შევეხმიანეთ, ზუსტად ვერც გაიხსენა — პირველი და მესამე შევაგდე და კიდევ ან მეექვსე, ან მეშვიდეო. დავაზუსტეთ და შოთას მესამე გოლი საერთო მეშვიდე გამოდგა. ჩვენებურის გარდა კიდევ ექვსმა კაცმა არ დაიზარა თითო გოლის გატანა. ჰეთ-თრიქი ზომ აღსანიშნავია, მაგრამ შოთამ ერთი რეკორდიც დაამყარა: მისი პირველი გოლი, 28-ე წამზევე რომ შეაგდო, „აიაქსის" ევროისტორიაში უსწრაფესი გამოდგა. მანამდე ეს რეკორდი ედგარ დევიდსს ეკუთვნოდა. „აიაქსის" შემადგენლობა სამშაბათის მატჩში ასეთი იყო: **ვან დერ სარი, ტობიასენი (მელხიოტი 46), რუდი, ოლისე, ფ. დე ბური, რ. დე ბური (მაკართი 64), ლიტმანენი, ვიჩხე, ბაბანგიდა (დანი 41), არველაძე, ჰუქსტრა.**

ბარემ აქვე მოგახსენებთ — შოთა არველაძემ დაგვიდასტურა, რომ 11 ოქტომბერს აუცილებლად ითამაშებს ნაკრებში პოლონელთა წინააღმდეგ.

გიორგი ნემსაძისა და მიხეილ ყაველაშვილის „გრასჰოპერმა" ზაგრების „კროაციას" უმასპინძლა. ორი კვირის წინ გუნდების ზაგრებული მატჩი უხვგოლიანი გამოდგა — 4:4. ბევრი გოლი გაიტანეს სამშაბათის საპასუხო შეხვედრაშიც, მაგრამ ყველა — მასპინძელთა კარში. უხვად იყო წითელი ბარათებიც. ორი მოთამაშე, მატს გრენი და მეკარე პასკალ ცუბერბიულერი „გრასჰოპერს" გაუძევეს, ერთი, სრდან მლადინიჩი კი „კროაციას". დამარცხებულთა გულშემატკივრებმა მოედანზე იმდენი მაშხალა ისროლეს, რომ ერთი პირობა დაგროვილი კვამლის გამო, თამაში შეუძლებელიც კი გახდა. შეხვედრის კომისარმა ვილჰელმ ჰენესმა ქომაგებს მუქარა შეუთვალა, დაწყნარდით, თორემ მატჩს გავაუქმებო.

ოსურ „ალანიას" უნგრულ მტკ-სთან 0:3 ჰქონდა წაგებული. შეკვეთილი 4:0-ის მოგება უძნელესი საქმეა, ამას მართლაც დიდი გუნდები თუ ახერხებენ და ისიც — ყოველთვის ვერა. შეუძლებელი „ალანიამ", ბუნებრივია, ვერ შეძლო. მან მართალია ულამაზესი, მაგრამ მხოლოდ ერთი გოლი გაიტანა: უკრაინელი იური მოროზის 30 მეტრიდან მარჯვენა ფეხით დარტყმული უნგრელი გოლკიპერის გაბორ ბაბოშის კარის ცხრიანში შევარდა. საპასუხოდ, თამაშის მიწურულს, უმეურვეოდ დარჩენილმა გაბორ ჰალმაიმ ზაურ ხაპოვს გაუტანა.

ქართველების შემდეგ ფრანგების ამბავი მოვიკითხოთ. მათი შედეგები იმიტომ არის საინტერესო, რომ უეფას თასის გათამაშებაში შვიდი გუნდით მონაწილე ამ ქვეყანას შემდეგ ეტაპზე შვიდივეს გაყვანის იმედი ჰქონდა. იმედი ფრანგებს იმედადვე დაურჩათ, თუმცა შერცხვენით არ შერცხვენილან და მეთექვსმეტედფინალში ხუთი წარმომადგენელი გაიყვანეს — ბრძოლას მხოლოდ „ბორდო" და, მოულოდნელად, „ნანტიც" გამოეთიშნენ.

„ბორდო" ინგლისურმა „ასტონ ვილამ" დაამარცხა. ბირმინგემში გამართული შეხვედრა მასპინძელთა გამარჯვებით 1:0 დამთავრდა და ვინაიდან პირველ მატჩში გუნდებს გოლი არ გაუტანიათ, სავო მილოშევიჩის ერთადერთმა ზუსტმა დარტყმამ გადაწყვიტა ყველაფერი.

სავო მილოშევიჩი ბოსნიელი სერბია, თუმცა იუგოსლავიის ეროვნულ გუნდში გამოდის. მილოშევიჩი ბოლო დროს ბირმინგემელებს მივიწყებული ჰყავდათ. ორი წლის წინ ბელგრადის „პარტიზანიდან" 3,5 მილიონ გირვანქად გადასულმა პრემიერლიგაში თავისი მოღვაწეობა ხეირიანი მომენტების ხელიდან გაშვებით დაიწყო, რის გამოც თანდათანობით სათადარიგო მოთამაშედ იქცა, მაგრამ სამშაბათს „ბორდოს" კარში გოლის გატანამ ყველას ყველაფერი გადაავიწყა და მილოშევიჩი გმირად იქცა. ბრაიან ლიტლის დამოძღვრილმა ბირმინგემის გუნდმა 90 წუთი შეტევაში გაატარა. მიუხედავად უპირატესობისა, „ვილას" აშკარა საგოლე მომენტი ფაქტობრივად არ შეუქმნია. დაინიშნა დამატებითი დრო, ერთადერთი ევროპულ სამშაბათს. ინგლისელებმა შეტევები საგრძნობლად გაამწვავეს. მილოშევიჩს 97-ე წუთზე მიეცა გოლის გატანის ჩინებული საშუალება, მაგრამ ვერ გამოიყენა, სამაგიეროდ 111-ე წუთზე მიაღწია მიზანს. ბოლო წუთებში „ბორდომ" ძალ-ღონე მოიკრიბა და სამი საგოლე მომენტიც შექმნა, მაგრამ „ასტონ ვილას" ავსტრალიელმა მეკარემ მარკ ბოზნიჩმა სამივე ეპიზოდში ჩინებულად ითამაშა.

„სტრასბურგმა" გლაზგოში სძლია „რეინჯერსს". შოტლანდიის ჩემპიონს ჩემპიონთა ლიგასთან გამოთხოვების შემდეგ უეფას თასზე წინსვლის იმედი ჰქონდა, მაგრამ აქედანაც პირველმა მეტოქემ გამოთიშა. თავიდან „რეინჯერსმა" კარგად შეუტია, დანიელი ბრიან ლაუდრუპი თავადაც სახიფათოდ ირჯებოდა და თანაგუნდელებსაც გონიერულად ათამაშებდა, ოღონდ საბოლოო შედეგი აღმოჩნდა მასპინძელთათვის არასასურველი. პოლ გასქოინის წინააღმდეგ უხეშობისთვის მეორე ტაიმის შუაში „სტრასბურს" კრისტოფ კინე გაუძევეს მოედნიდან, მაგრამ გლაზგოელებს არც ამან უშველა.

დანარჩენი ფრანგული გუნდების ანგარიშებით დავკმაყოფილდეთ და ლონდონში გადავინაცვლოთ, სადაც „არსენალმა" სალონიკის პაოკს უმასპინძლა. ლონდონელთა ჰოლანდიელმა თავდამსხმელმა დენის ბერხკამპმა, რომელიც თვითმფრინავის შიშით ორი კვირის წინ სალონიკს არ გაემგზავრა, თანაგუნდელების წინაშე 21-ე წუთზე მოიხადა ვალი — ტონი ადამსის პასი აუტის მარცხენა ხაზთან მიიღო, გასცდა მცველს, გზა განაგრძო და ოსტატური დარტყმით მის შესახვედრად გასულ მეკარეს ნიკოს მიკოპულოსს გაუტანა. ისეთი შთაბეჭდილება შეიქმნა, თითქოს პირველ გოლს სხვაც მოჰყვებოდა და, „არსენალი" უიღბლო ევროპულ სტატისტიკას — ზედიზედ ხუთ წაგებას — თავის სასარგებლოდ შეცვლიდა, მაგრამ „ჰაიბრიზე" შეკრებილთა იმედებს მთლად ახდენა არ ეწერა. მთლადო, იმიტომ ვამბობთ, რომ მართალია მეთოფეებმა ფრედ ითამაშეს, რითაც მეექვსე მარცხი აღარ მიიწერეს, მაგრამ შემდეგ ეტაპზე მაინც ვერ გავიდნენ. როგორც მოგახსენეთ, ბერხკამპის გოლი ერთადერთი აღმოჩნდა, მასპინძლებმა რომ შეაგდეს. ბერძნებს მხოლოდ ცოტა ხნით უმტყუნა სიმტკიცემ, შემდეგ კი გონს მოეგნენ და შეძლებისდაგვარად ცდილობდნენ ლონდონელთა დაყინებული შეტევების ჩაშლას. მათ ამოცანას თავი გაართვეს, თუმცა ცოტა იღბალმაც შეუწყოთ ხელი. თამაშის დამთავრებამდე ოთხი წუთით ადრე კი სტუმართა თავდამსხმელმა ზისის ვრიზასმა „არსენალის" იმედებს საბოლოოდ ჩასცა ლახვარი.

ინგლისში სხვა მატჩიც გაიმართა. ეს გახლდათ ბრიტანული დერბის მეორე ეტაპი: „ლივერპული" — „სელტიკი". პირველ შეხვედრაში გუნდებს ორ-ორი გოლი ჰქონდათ ერთმანეთისთვის გატანილი, სამშაბათს კი ბურთმა ერთხელაც არ გადაკვეთა კარის ხაზი. გოლის ვერგატანამ ფრიად შეაფიქრიანა ლივერპულელთა გუნდის მწვრთნელი როი ევანსი. მან განაცხადა, რომ თუკი მის მოთამაშეებს უეფას თასის ან რომელიმე სხვა ჯილდოს მოპოვება სურთ, ვალდებულნი არიან „სელტიკთან" ნათამაშევს ჩაუკვირდნენ და სათანადო დასკვნები გამოიტანონ.

— ჩვენ ამაზე უკეთ შეგვეძლია თამაში — განაცხადა ევანსმა — მართალია კარგად ვიბრძოდით, უპირატესობას ვინარჩუნებდით და დაცვაშიც გონივრულად და პროფესიულად ვირჯებოდით, მაგრამ გულის სიღრმეში მწამს, რომ კიდევ უკეთესად თამაშიც შეგვეძლია. რაც მთავარია, გოლების გატანა გვმართებს. დახეთ „აიაქსს", მან 9:1 მოიგო. ჩვენი მატჩები „სელტიკთან" მიჩვენებს, რომ ამ ორ გუნდს შორის დიდი განსხვავება არ არის. ერთადერთი სხვაობა ის გახლავთ, რომ ჩვენ შემდეგ ეტაპზე გავედით, „სელტიკი" კი — ვერა. მეტისმეტად ვღელავდი, რადგან დრო გადიოდა, გოლი კი ვერ გაგვქონდა, რასაც შესაძლოა ბოლო წუთებში მწარედ დავესაჯეთ. „სელტიკმა" დიდებული ბრძოლა გაგვიმართა.

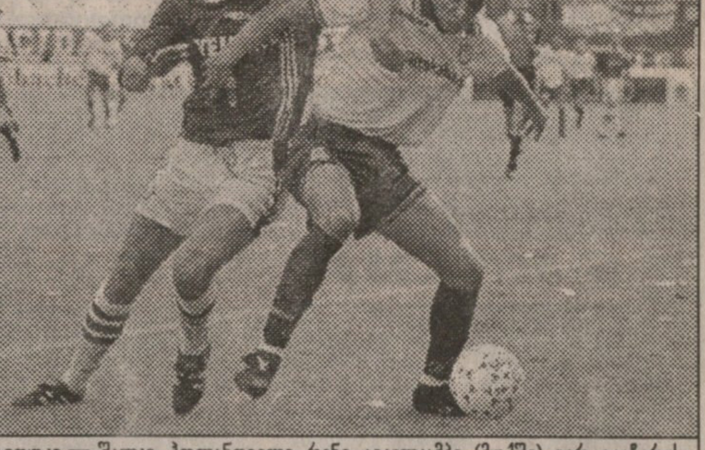

AP ხელფოტიდან

ჰაიდუკი — შალკე. ჰოლანდიელი რენე აიკელკამპი (მუქში) ვერ გააჩერეს

უეფას თასის მფლობელმა „შალკემაც" გაიკვლია გზა მეთექვსმეტედფინალისკენ. მან სპლიტის „ჰაიდუკს" 3:2 მოუგო. სხვათაშორის, „შალკე" სულაც არაა ერთადერთი გერმანული გუნდი, რომელმაც თასის გათამაშების პირველი ეტაპი დასძლია: მას დანარჩენმა სამმაც მიბაძა.

დავუბრუნდეთ „შალკეს". ხორვატთა აქტიურობა მე-20 წუთზე დაფასდა, როდესაც კაზიმირ ვულიჩმა გერმანული გუნდის დაცვა გაარღვია, მარკ ვილმოტსს ორთაბრძოლაში აჯობა და ანგარიში გახსნა. გახარებულ პუბლიკას ხეირიანად ზეიმიც არ დაესრულებინა, რომ ვილმოტსმა დანაშაული გამოისყიდა და ანგარიში გაათანაბრა — მასპინძელთა გოლიდან 30 წამი იყო გასული. 14 წუთში კი იოჰან დე კოკმა „ჰაიდუკის" თავდამსხმელი ერსეგი წააქცია, რისთვისაც არბიტრმა ჯარიმა დანიშნა. დეიან რასუნიცას დარტყმა შედეგიანი იყო.

ჰაიდუკელთა მძიმე მდგომარეობა (კიდევ ორი გოლის გატანა სჭირდებოდათ) კიდევ უფრო დაამძიმა წითელმა ბარათმა: დარკო იოჟანიჩმა ოლივერ ჰელდის წინააღმდეგ იუხეშა, რისთვისაც მეორე ყვითელი გაფრთხილება მიიღო. უმრავლესობაში დარჩენილმა „შალკემ" თავისი გაიტანა და ჰოლანდიელმა თავდამსხმელმა რენე აიკელკამპმა ორჯერ დალაშქრა ხორვატული გუნდის კარი.

— თავდამსხმელებმა კარგად ვიცით, რომ სტუმრად თამაში, როდესაც შენი თანაგუნდელები თავს იცავენ, შენ კი წინ მარტო გტოვებენ, სასიამოვნო არ არის, თუმცა ევროთასებზე ასპარეზობისას მთავარი შემდეგ ეტაპზე გასვლაა და არა სიამოვნება — თქვა მატჩის შემდეგ აიკელკამპმა.

— მეორე ტაიმში მეტოქეს ვჯობდით და ვთამაშობდით ისეთ ფეხბურთს, როგორიც გვსურს, რომ საერთოდ ვითამაშოთ — დასძინა „შალკეს" მწვრთნელმა ჰუბ სტევენსმა.

მოსკოვის „სპარტაკი" შვეიცარიულ „სიონთან" შინ, ავდარში ნათამაშევი 2:2-ით გამარჯვებულ გუნდთა მარაქაში გაერია, მაგრამ „სიონმა" უეფაში იჩივლა, „ლოკომოტივის" სტადიონზე აღმართული ერთი კარი ზომით პატარა იყოო. „სიონი" ევროპული ფეხბურთის მმართველ ორგანოს სთხოვს, სამშაბათის ანგარიში შეცვალოს და მისი სასარგებლო 3:0 მიიჩნიოს ოფიციალურ შედეგად. უეფას მიერ მოსკოვში წარგზავნილმა დელეგატმა თამაშის დაწყება ნახევარი საათით შეაყოვნა. იგი სწორედ კარის სიმაღლეს ზომავდა, რომელიც, შვეიცარიული პრესის თანახმად, სტანდარტზე, ანუ 244 სანტიმეტრზე 14 სანტიმეტრით დაბალია.

უეფამ შვეიცარიელების საქმის განხილვა და კენჭისყრამდე, ანუ ხვალამდე, გადაწყვეტილების მიღება აღუთქვა. „სპარტაკის" პრეს-მდივანმა კი უარჰყო „14 სანტიმეტრის ამბავი" — ხარიხა ოდენ 2-3 სანტიმეტრით დაბლა გამოდგაო. თან გაიოცა — ბოლო-ბოლო, ბურთი სტუმრებს ძელისთვის რომ გაერტყათ, კიდევ ჰო, ახლა კი რას ჩივიან, გაუგებარიაო.

ბაპუნა ქედია

უეფას თასის ოცდამეთორმეტედფინალი
საპასუხო მატჩები. 30 სექტემბერი

UEFA CUP

დინამო (თბილისი) — მპკ (მოზირი, ბელარუსი) 1:0 (1:1)

ანორთოსის ფამაგუსტა (კვიპროსი) — *კარლსრუე (გერმანია)* 1:1 (1:2)
1:0 ხარალამბუსი (12), 1:1 შეპენსი (42)

ალანია (ვლადიკავკაზი, რუსეთი) — *მტკ (ბუდაპეშტი, უნგრეთი)* 1:1 (0:3)
1:0 მოროზი (17), 1:1 ჰალმაი (85)

ჰაიდუკი (სპლიტი, ხორვატია) — *შალკე 04 (გერმანია)* 2:3 (0:2)
1:0 ვულიჩი (20), 1:1 ვილმოტსი (21), 2:1 რასუნიცა (34), 2:2, 2:3 აიკელკამპი (68, 73)

ლილესტრიომი (ნორვეგია) — *ტვენტე (ენსხედე, ჰოლანდია)* 1:2 (1:0)
0:1 ფენეგოორი (56), 1:1 მამადუ (89 პ), 1:2 ვან ჰალსტი (90 პ)

მიუნხენ 1860 (გერმანია) — ჯაზი (პორი, ფინეთი) 6:1 (1:0)
1:0 ვინკლერი (34), 2:0 ჩერნი (45), 3:0 ბემე (50), 4:0 ნოვაკი (52), 5:0 ჰამანი (68), 6:0 ვინკლერი (71), 6:1 მენდესი (83)

უდინეზე (იტალია) — ვიძევი (ლოძი, პოლონეთი) 3:0 (0:1)
1:0 ბირჰოფი (1), 2:0 პოჯი (6), 3:0 ლოკატელი (90)

სპარტაკი (მოსკოვი, რუსეთი) — სიონი (შვეიცარია) 2:2 (1:0)
0:1 ლოტა (4), 1:1 შირკო (19), 2:1 ალენიჩევი (54), 2:2 ლოტა (73)

ჰაპოელი (ფეთახ თიკვა, ისრაელი) — *რაპიდი (ვენა, ავსტრია)* 1:1 (0:1)
1:0 კაკონი (30 პ), 1:1 ჰენქსა (73)

ფენერბაჰჩე (თურქეთი) — *სტიაუა (ბუქარესტი, რუმინეთი)* 1:2 (0:0)
0:1 მილიტარუ (10), 0:2 ჩოჩიუ (44), 1:2 ბოლიჩი (63)

ბრაგა (პორტუგალია) — ვიტესი (არნემი, ჰოლანდია) 2:0 (1:2)
1:0, 2:0 ჟორჟე (14 პ, 26 პ)

ერებრუ (შვედეთი) — *როტორი (ვოლგოგრადი, რუსეთი)* 1:4 (0:2)
0:1 ნიდერგაუსი (25), 0:2 ზერნოვი (40), 0:3 ნიდერგაუსი (67), 0:4 ვერეტენნიკოვი (72), 1:4 კარლსონი (84)

ბრონდბიუ (დანია) — *ლიონი (საფრანგეთი)* 2:3 (1:4)
1:0 სანდი (6), 2:0 დიუგაარდი (10), 2:1 ჟიული (14), 2:2 ჟობი (83), 2:3 ბარდონი (90)

ანდერლეხტი (ბრიუსელი, ბელგია) — ზალცბურგი (ავსტრია) 4:2 (3:4)
0:1 გლიდერი (5), 0:2 ივანაუსკასი (30), 1:2 ბაირემანსი (46), 2:2 იაშჩუკი (57), 3:2 დედენი (66), 4:2 ბაირემანსი (67)

აიაქსი (ამსტერდამი, ჰოლანდია) — მარიბორი (ბრანიკი, სლოვენია) 9:1 (1:1)
1:0 არველაძე (1), 2:0 ლიტმანენი (21), 3:0 არველაძე (26), 4:0 ვიჩხე (37), 5:0 ბაბანგიდა (40), 6:0 ფ. დებური (63), 7:0 არველაძე (79), 7:1 ლიუბრატოვიჩი (83), 8:1 ოლისე (85), 9:1 მაკართი (87)

სკონტო (რიგა, ლატვია) — *ვალიადოლიდი (ესპანეთი)* 1:0 (0:2)
1:0 მიხოლაპი (6)

ფერენცვაროში (ბუდაპეშტი, უნგრეთი) — *ოფი კრეტა (საბერძნეთი)* 2:1 (0:3)
0:1 ნიობლიასი (14), 1:1 ნიჩენკო (70), 2:1 ჰორვატი (85 პ)

ბოხუმი (გერმანია) — ტრაბზონსპორი (თურქეთი) 5:3 (1:2)
1:0 შტიკროტი (22), 1:1 მისე-მისე (31), 2:1, 3:1 იურანი (44, 52), 4:1 დიკჰაუტი (60), 5:1 პეშელი (68), 5:2 თემიზქანოღლუ (73), 5:3 ოზქოილუ (78)

გრასჰოპერი (ციურიხი, შვეიცარია) — *კროაცია (ზაგრები, ხორვატია)* 0:5 (4:4)
0:1, 0:2 ცვიტანოვიჩი (25, 32), 0:3 პროსინეჩკი (86 პ), 0:4 ცვიტანოვიჩი (90), 0:5 პროსინეჩკი (90 პ)

მეცი (საფრანგეთი) — მუსკრონი (ბელგია) 4:1 (2:0)
1:0 როდრიგესი (4), 1:1 ვან დურმე (9), 2:1 როდრიგესი (26), 3:1 კასტენდო (40), 4:1 ჟალო (90)

ბრიუგე (ბელგია) — ბეითარი (იერუსალიმი, ისრაელი) 3:0 (1:2)
1:0 ქბარი (66), 2:0 ფადიგა (70), 3:0 ვერჰეინი (81)

ნანტი (საფრანგეთი) — *ორჰუსი (დანია)* 0:1 (2:2)
0:1 პეხნიკი (45)

ოსერი (საფრანგეთი) — დეპორტივო (ლა კორუნია, ესპანეთი) 0:0 (2:1)

ლაციო (იტალია) — ვიტორია (გიმარაეში, პორტუგალია) 2:1 (4:0)
0:1 პაასი (1), 1:1 სინიორი (40), 2:1 ნედვედი (73)

ქსამაქსი (შვეიცარია) — *ინტერი (მილანი, იტალია)* 0:2 (0:2)
0:1 მორიერო (26), 0:2 განცი (69)

ბენფიკა (ლისაბონი, პორტუგალია) — *ბასტია (საფრანგეთი)* 0:0 (0:1)

ასტონ ვილა (ბირმინგემი, ინგლისი) — ბორდო (საფრანგეთი) 1:0 დ.დ. (0:0)

ლესტერ სიტი (ინგლისი) — *ატლეტიკო (მადრიდი, ესპანეთი)* 0:2 (1:2)

ლივერპული (ინგლისი) — სელტიკი (გლაზგო, შოტლანდია) 0:0 (2:2)

არსენალი (ინგლისი) — *პაოკ (სალონიკი, საბერძნეთი)* 1:1 (0:1)

ატლეტიკი (ბილბაო, ესპანეთი) — სამპდორია (იტალია) 2:0 (2:1)

გლაზგო რეინჯერსი (შოტლანდია) — *სტრასბური (საფრანგეთი)* 1:2 (1:2)

ბილბაო 2:0 სამპდორია

ბილბაო: იმანოლ ეჩებერია, რიოსი, კარლოს გარსია, ლარასაბალი, ლარაინსარი, ნაგორე, ურუტია, ლასა (გოიკოეჩეა 68), ალკისა (ხავი გონსალესი 46), ხოსება ეჩებერია, სიგანდა (ურსაისი 74)
სამპდორია: ფერონი, ბალერი, მანინი (ძანინი 46), მიხაილოვიჩი, ლეილი, ვერნსი, ფრანჩესკეტი, ბოლისიანი, მორალესი (სკარჩილი 67), მონტელა, ტოვალიერი (ამბროზიო 38)
1:0 ლარასაბალი (40 პ), 2:0 სიგანდა (47)
გაძევება: ფერონი (38)

ლივერპული 0:0 სელტიკი

ლივერპული: ჯეიმსი, ჯოუნსი, კვარმე, ბები, ბიორნებიუ, გარაგერი, ინსი, ბერგერი, მაკმანამანი, ოუენი, ფაულერი (რიდლე 84)
სელტიკი: გოულდი, მეი, მაკნამარა, სტაბსი, ბარლი, დონელი, ვიგჰორსტი, ჰანა, მაკკინლი, ანონი, ლარსონი
სტუმრად გატანილი გოლით შემდეგ წრეში „ლივერპული" გავიდა

რეინჯერსი 1:2 სტრასბური

რეინჯერსი: გორამი, კლილენდი, სტენსაასი, პორინი, ბიორკლუნდი (მილერი 55), მაკკოლი, გესქოინი, დიური (იოჰანსონი 77), გატუზო, ლაუდრუპი (ანდერსენი 65), ნეგრი
სტრასბური: ვენცელი, რაშკე, სუხოპარეკი, ოკპარა, კოლეტი, ბატიკლი, მიცელი (ზიტელი 17), კონტე (როტი 62), მგოგი, დაკურტი, კინე
1:0 გატუზო (11), 1:1 ბატიკლი (35), 1:2 ზიტელი (49)
გაძევება: კინე (59)

ასტონ ვილა 1:0 ბორდო

ასტონ ვილა: ბოზნიჩი, ნელსონი (ჩარლზი 105), სტონტონი, საუთგეიტი, რაიტი, ტეილორი, გრეისონი, ემიოგუ, იორკი, კოლიმორი, მილოშევიჩი
ბორდო: რამე, გრენე, გრალაკი, საველიჩი, აფანუ, დიაბატი, პავონი, მისუდი (ლუკინი 105), ლასლანდი (დიაერე 83), ვილტორდი, პაპენი (მუსამპა 63)
1:0 მილოშევიჩი (111)

არსენალი 1:1 პაოკ

არსენალი: სიმენი, დიქსონი, უინთერბერნი, ვიეირა, ბოულდი, ადამსი, პარლოუ (ანელკა 86), პეტი, ოვერმარსი (პლატი 74), ბერხკამპი, რაიტი
პაოკ: მიკოპულოსი, ოლივარესი, ტაციოპულოსი, კოლობურდისი (კაპეტანოპულოსი 81), ზაფირიუ, ზაგორაკისი (სიდიროპულოსი 33), ფრანცესკოსი (ზუმპურისი 90), ვრიზასი, ტურსუნიდისი, ნაგბე, ველისი
1:0 ბერხკამპი (22), 1:1 ვრიზასი (86)

ლესტერი 0:2 ატლეტიკო

ლესტერი: კელერი, იზეტი, ლენონი, უოტსი (სევეჯი 65), პარკერი, კამარკი, პრაიორი (კოტი 78), ელიოტი, გაპი, მარშალი (ფენტონი 90), ჰესკი
ატლეტიკო: მოლინა, ფრასკარელი, ლოპესი, სანტი, ლარდინი, ჯული, ჟუნინიო, ბეიბლი, კამინერო (ვისკაინო 73), ვიერი (ხოსე მარი 65), კიკო
0:1 ჟუნინიო (72), 0:2 კიკო (88)
გაძევება: ლოპესი (50), პარკერი (59)

ევროპა ქართველებს არ დაიტირებს

სპორტის დეპარტამენტის და ფეხბურთის ფედერაციის „ტკბილი" დამოკიდებულება საყოველთაოდ ცნობილია: ამათი ურთიერთობების გარკვევას არ დაადგა საშველი და საქმე იქითკენ მიდის, საბოლოოდ ფეხბურთი დაგვიზარალდება. არავის ახსოვს, უთანხმოება როდის დაიწყო, მაგრამ ერთი ფაქტია, ფედერაციამ დეპარტამენტის გულის გასახეთქად არაერთი საჭირო ქულა ჩაიწერა და როგორც კი მომენტს ჩაიგდებს, იგივეს იმეორებს. ასე იყო გუშინწინაც, როცა იამანიძის ქუჩაზე უეფას მაღალჩინოსანი სტუმარი გამოცხადდა. ფედერაციამ ყველაფერი ჩინებულად გათვალა და მალტის ფეხბურთის მამა, უეფას იურიდიული კომიტეტის წევრი, უეფას სამსაჯო კომიტეტის თავმჯდომარე, უეფას ალმასკომის წევრი, ბოლოს კი გუშინწინდელი მატჩის დელეგატი — დოქტორი იოზეფ მიფსუდი ჟურნალისტებს შეახვედრა. კიდევ კარგი, სტუმარი დროში შეზღუდული გახლდათ, თორემ მტრისას დღე დაგვადგებოდა. მიფსუდს თითოეულ საკითხზე საათობით შეეძლო საუბარი და იმდენი ქნა, საკმაოდაც გაგვაბრუა.

დოქტორმა თავიდან უეფას წესდებაში შეტანილ ცვლილებებზე ისაუბრა. ადრე ასე იყო: უეფას წევრებს რაიმე უთანხმოების გასარკვევად სამოქალაქო სასამართლოში ჩივილი ეკრძალებოდათ, რადგან მისი კანონები ხშირად ფეხბურთისას არ ესადაგებოდა. უეფა თავისი წესდებით ქვეყნის კანონებზე მაღლა ვერ დადგება, მაგრამ მას თავისი პრინციპები გააჩნია. მიფსუდიმ გვახარა, ამიერიდან უფლება გექნებათ, დავაში სასამართლოც ჩაერიოსო. იგი საერთაშორისო ოლიმპიურ კომიტეტს ლოზანაში ჩამოუყალიბებია და სპორტულ-საარბიტრაჟო სასამართლო უწოდებია. მოდავეებს შეუძლიათ, იქ მიბრძანდნენ, თუ უეფას დისციპლინარული კომისიის, მერე კი სააპელაციო ჟიურის განაჩენი არ დააკმაყოფილებთ. დოქტორმა ისიც ხაზგასმით აღნიშნა, ლოზანაში მხოლოდ ისეთი სპორტული დარღვევები გაირჩევა, რომლებიც სამოქალაქო ხასიათს ატარებენო. დანარჩენთა განმსჯელად ისევ უეფა რჩება. სტუმარმა სხვა უმნიშვნელო ცვლილებებიც გაგვაცნო და მერე თავისი ჩამოსვლის მიზანი გაგვიმხილა:

„საქართველოზე ბევრი რამ ჭაბუკობიდან მსმენია. ვიცოდი თქვენი თასების თასის მფლობელი „დინამოს" შესახებ. მეც პატარა ქვეყნიდან ვარ და თქვენი პრობლემები მშვენივრად მესმის. ვფიქრობ, დახმარება შემიძლია. თქვენი ფედერაცია რომ აღმოსავლეთ ევროპის დახმარების ბიუროს წევრია, ამაში მეც მიმიძღვის წვლილი. მსურდა, მენახა თქვენი ფეხბურთის ფედერაციის მუშაობა. ვხედავ, ყველაფერი კარგადაა. სასიამოვნოა, როცა დახმარებას მიზანშეწონილად იყენებენ". მოკლედ, მიფსუდიმ ჩვენი ფეხბურთის თავკაცებისთვის საქებარი სიტყვები არ დაიშურა და თავისი ლვაწლიც არ დაივიწყა.

მერე დაისვა კითხვა, რომელიც სპორტის დეპარტამენტის და ფედერაციის დავას შეეხებოდა. ამან მთელი დარჩენილი დრო წაიღო და სხვა საინტერესო საკითხები ოხრად დაგვირჩინა.

თურმე, თუ არ მოისვენებენ მავანნი, უეფა და ფიფა ჩვენს ფეხბურთს ბოიკოტს გამოუცხადებს. ყველა დონეზე აგვეკრძალება გამოსვლა და არკვიე მერე, ვისი თუ რისი ბრალია. დოქტორმა ერთხელ კიდევ აღნიშნა, რომ უეფას წევრი საქართველოს ფეხბურთის ფედერაციაა და არა დეპარტამენტი და მთავრობა. უეფა პატივს სცემს ყველა ქვეყნის კანონებს, მაგრამ იგი ფედერაციის გარდა არავის წარდგენილ საბუთებს არ მიიღებს. ფიფასა და უეფაში ძალით არავინ შეჰყავთ, გაწევრიანება ნებაყოფლობითია, მაგრამ საქმე საქმეზე რომ მიდგება, ჩვენ ჩვენი პრინციპებით ვიმოქმედებთო. ამიტომ იოზეფი ყველას ურჩევს, ისე მოიქცეს, ქართულ ფეხბურთს რომ წაადგება. მოკლედ, ჭკუით იყავითო, თორემ რაოდენ საწყენიც არ უნდა იყოს, გამოგაძევებთ და, თქვენ წარმოიდგინეთ, ევროპაში ქართული ფეხბურთს არ დაიტირებენო. მსგავსი პრობლემები ბევრ ქვეყანას ჰქონია. დოქტორმაც ჩამოთვალა და გაარჩია კამერუნელთა თუ ბერძენთა შეცოდებები, რომლებიც ფიფამ და უეფამ შესაბამისად დასაჯეს. ბოლოს ბრაზილიას მიადგა და ავალანჟის და პელეს დაპირისპირებაზე ისაუბრა — პელე თუ არ მორჯულდა, ბრაზილიას უპირებენ მოკვეთას და ქართველებს რას გიზამენო.

მოკლედ, რაღა ბევრი გავაგრძელოთ, ფიფა-უეფა კიდევ ერთხელ გვაფრთხილებს, არაფერი შეგვეშალოთო. იქნებ ყურად ვიღოთ შეგონებანი და ფეხბურთის სასიკეთო საქმეები ვაკეთოთ, თორემ მერე გვიან იქნება.

მამუკა ქვანტალიანი

ფეხბურთის რუკასთან

უნგრეთის ჩემპიონატის მე-11 ტურის ბოლო მატჩში „ვაცმა" შინ 2:1 მოუგო „ვიდეოტონს", ჩემპიონატს კი კვლავინდებურად „დიორი" ლიდერობს.

ბრაზილიის ნაკრები 8 ოქტომბერს ამხანაგურად ეთამაშება მაროკოს. მსოფლიოს ოთხგზის ჩემპიონთა მწვრთნელმა მარიო ზაგალომ არ დაიზარა და კვირით ადრე გამოაცხადა ნაკრების შემადგენლობა, რომელშიც მხოლოდ ხუთი ლეგიონერი და ერთი ახალწვეული, „სან პაულუს" მცველი სერჟინიოა. გუნდში მოხვდნენ: მეკარეები — ტაფარელი (ატლეტიკო მინეირო), კარლოს ჟერმანო (ვასკუ და გამა); მცველები — კაფუ (რომა), ბორდონი, სერჟინიო (სან პაულუ), კლებერი (პალმეირასი), ჟუნიორ ბაიანო (ფლამენგო), გონსალვეში (ბოტაფოგო), ზე რობერტო (რეალი), რუსო (ვიტორია); ნახევარმცველები — ემერსონი (ლევერკუზენი), რიკარდინიო (კრუზეირო), როდრიგო (პორტუგეზა), ზე ელიასი (ინტერი), სერჟიო მანუელი (გრემიო), ჟუნინიო (მადრიდის ატლეტიკო), დენილსონი (სან პაულუ), დორივა (ატლეტიკო მინეირო); თავდამსხმელები — კრისტიანო (ინტერნასიონალი), დოდო (სან პაულუ), დონიზეტი (კორინტიანსი).

ბურკინა ფასოს ნაკრების მწვრთნელად ფრანგი ფილიპ ტრუსიე დაინიშნა. ქვეყნის ფეხბურთის ფედერაციის თავკაცმა რობერტ კორახირიმ განაცხადა, ტრუსიე ნაკრების მწვრთნელად კი დაინიშნა, მაგრამ უშუალოდ გუნდთან მუშაობა თებერვლის შემდეგ შეეძლება, როცა აფრიკის თასი გათამაშდებაო. ფრანგი მწვრთნელი ადრე კოტ დივუარის და ნიგერიის ნაკრებებს თავკაცობდა.

ინგლისის ნაკრების ყოფილი მეკარის რონ სპრინგეტის ძმა პიტერი 51 წლისა გარდაიცვალა. უფროსი ძმის დარად, იგიც კარის დარაჯი იყო, „შეფილდ უენსდეიში" და „ბარნსლიში" თამაშობდა და საერთო ჯამში 510 მატჩი ჩაატარა. პიტერი ფეხბურთიდან 1979 წელს წავიდა. სიკვდილამდე ოთხი წლით ადრე იგი ლეიკემიით დაავადდა.

საბერძნეთის ჩემპიონატის მეოთხე ტურის ბოლო მატჩში, ორშაბათს რომ გაიმართა, პირეოსის „პანილიაკოსმა" პატრასის „პანახაიკს" უმასპინძლა და 2:0 სძლია. პირველობას ქულათა მაქსიმუმით „იონიკოსი" და „პანათინაიკოსი" ლიდერობენ, თემურ ქეცბაიას ყოფილი გუნდი აეკი კი „ირაკლისთან" ერთად 10 ქულით მესამე-მეოთხე ადგილებს იყოფს.

ავსტრიის „ტიროლი" უმწვრთნელოდ დარჩა. გუნდის თავკაცმა ჰანც პეშლმა სინდისის ქენჯნა იგრძნო და გადადგა — გასულ ჩემპიონატში მეოთხე ადგილზე გასული გუნდი ახლა ბოლოდან მეორეზეა და ლიდერს 16 ქულით ჩამორჩება. თავად პეშლმა განაცხადა, კლუბთან კონტრაქტი 1999 წლამდე მაქვს და მანამდე მწვრთნელის თანაშემწედ ვიმუშავებო.

სამხრეთ ამერიკაში საუკეთესო ფეხბურთელები დაასახელეს. პრიზი მესამედ მოიპოვა ურუგვაელმა ენცო ფრანჩესკოლიმ, რითაც მარადონას მიღწევა გაიმეორა. „რივერ პლეიტის" 35 წლის თავდამსხმელს პირველი ჯილდო 1984-85 წლების სეზონში ერგო, მეორე კი ათი წლის შემდეგ. სამხრეთ ამერიკის საუკეთესო მეკარედ პარაგვაელი შილავერი დაასახელეს, მცველად — მისი თანამემამულე სელსო აიალა, ნახევარმცველად კი ასევე პარაგვაელი რობერტო აკუნია. საუკეთესო მწვრთნელად „რივერ პლეიტის" თავკაცი რაიმონ დიასი მიიჩნიეს.

შოტლანდიის პრემიერლიგას სექტემბრის დასაწყისში შეწყვეტა დაემუქრა. ლიგის სპონსორმა, ვისკის მწარმოებელმა ცნობილმა ფირმა „ბელმა" საფრთხე იყნოსა და სქოთთა ფეხბურთის ასოციაციასთან დადებული კონტრაქტი, გაისად მაისში რომ მთავრდებოდა, გაწყვიტა, რითაც 16 მილიონი დოლარი დაზოგა. მართალია, „ბელმა" ჩემპიონატის სპონსორობაზე უარი თქვა, მაგრამ ფირმის წარმომადგენლებმა ისიც განაცხადეს, ასოციაციასთან ახალი კონტრაქტის თაობაზე მოლაპარაკებები მიმდინარეობს და ჩვენც სიტუაციის დაწყნარებისთანავე დავუბრუნდებით ლიგასო.

ინგლისის ლიგის თასის მეორე წრის რამდენიმე განმეორებითი მატჩი ასე დასრულდა: ბარნსლი — ჩესტერფილდი 4:1 (ორი მატჩის ჯამში 6:2), ბოლტონი — ლუთონი 4:4 (7:5), ბრენტფორდი — საუთჰემპტონი 0:2 (2:5), ბრისტოლ სიტი — ლიდსი 2:1 (3:4), კერლსლი — ტოტენჰემი 0:2 (2:5), კრისტალ პალასი — ჰალი 2:1 (2:2, ჰალი სტუმრად გატანილი გოლის წყალობით გავიდა მესამე წრეში, სადაც ნიუკასლს შეხვდება), პრესტონი — ბლექბერნი 1:0 (1:6)

სამხრეთ აფრიკის დედაქალაქში ორშაბათს დადგინდა, რომ აფრიკა — აზიის თასის გათამაშება ნოემბერსა და დეკემბერში მოეწყობა. 16 ნოემბერს აზიის საკლუბო ჩემპიონატის გამარჯვებული „ფუანგ სტელერსი" აფრიკის ჩემპიონთა თასის მფლობელ „ზამალექს" უმასპინძლებს, საპასუხო მატჩი კი 6 დეკემბერს გაიმართება. აქამდე ცხრაჯერ გათამაშებული აფრიკა-აზიის თასი ექვსჯერ „შავი კონტინენტის" გუნდებმა მოიგეს, მათ შორის, ეგვიპტურმა „ზამალექმა" 1988 წელს.

გერმანიის „კიოლნმა" უხეირო შედეგებისთვის სამშაბათს მწვრთნელი პეტერ ნურერი გაათავისუფლა. ბოლო ტურში „კიოლნი" ბერლინის „ჰერტასთან" 0:1 დამარცხდა და 18-გუნდიან ჩემპიონატში მე-17 ადგილზე დაქვეითდა. ბრემენის „ვერდერიდან" წასული ჰანს იურგენ დიორნერის შემდეგ ნურერი ამ სეზონში გათავისუფლებული მეორე მწვრთნელია.

შვედეთის ჩემპიონატის 23-ე ტური: მალმიო — ნორჩიოპინგი 2:0, ორგრიტე — ჰალმშტადი 1:1, ელფსბორგი — დეგერფორსი 2:1, ლუნგსკილე — ტრელებორგი 1:0, აიკ — ვასტერასი 1:2, ოსტერი — გიოტებორგი 2:1. ჩემპიონატს 46 ქულით „ჰალმშტადი" ლიდერობს, ქულით ნაკლები აქვს „გიოტებორგს".

ინგლისის ჩემპიონ „მანჩესტერ იუნაიტედის" კაპიტანმა როი კინმა ჩემპიონთა ლიგის გუშინდელი მატჩის დარად, შესაძლოა, კიდევ ათი შეხვედრა გამოტოვოს. ირლანდიელს სასწრაფო ოპერაცია სჭირდება, რაც მას რამდენიმე კვირით იძულებით დაასვენებს.

აფრიკის კონფედერაციის თასზე მეოთხედფინალის საპასუხო მატჩების ბოლო შეხვედრა გაიმართა: კვირას ნიგერიის „დესპერ იუნაიტედმა" შინ, 20 ათასი მაყურებლის თანდასწრებით, 2:0 სძლია მადაგასკარის DSA-ს.

შვეიცარიელმა შტეფან შაპუიზამ, შესაძლოა, დორტმუნდის „ბორუსიასთან" 1998 წლის ივლისამდე გაფორმებული კონტრაქტი კიდევ ორი წლით გაახანგრძლივოს. ფეხბურთელს ამის სურვილი ჰქონია და ეს მწვრთნელთან საუბარშიც აღნიშნა. შეგახსენებთ, რომ შაპუიზა „ბორუსიაში" 1991 წლიდანაა და აქამდე ბუნდესლიგაში ნათამაშევ 178 მატჩში 87 გოლი გაიტანა.

რუსეთის პირველი ლიგის კლუბის — ელისტის „ურალანის" პრეზიდენტმა, ამავდროულად ყალმუხეთის რესპუბლიკისა და ჭადრაკის საერთაშორისო ფედერაციის პრეზიდენტმა კირსან ილუმჟინოვმა განაცხადა, თუ ჩემი გუნდი პირველ ლიგაში გაიმარჯვებს, ყველა ფეხბურთელს ახალთახალ „მერსედეს 600"-ის გასაღებით დავასაჩუქრებო. ისეთი პირი უჩანს, ილუმჟინოვის დაპირება დაპირებად არ დარჩება — „ურალანი" ჯერჯერობით ლიდერობს.

დაცვაში ჯდომა არ გვჩვევიაო

Cup Winners' Cup

მოსალოდნელია, რომ თასების მფლობელთა თასის გათამაშების ფავორიტებმა „ჩელსიმ", „შტუტგარტმა" და „ვიჩენცამ" დღესაც გოლების გატანა არჩიონ. უფრო გასაგებად ვთქვათ — სამივე ჩამოთვლილ გუნდს ორი კვირის წინ მეთექვსმეტედფინალის პირველი შეხვედრა ორი გოლის უპირატესობით აქვს მოგებული და, შესაბამისად, საპასუხო მატჩებში მათგან თავის დაცვა იქნებოდა ლოგიკური, მაგრამ, როგორც ჩანს, ისინი მოპოვებულ უპირატესობას არ დასჯერდებიან.

— არ მესმის, რატომ არ უნდა ვცადოთ მეტი გოლის გატანა. მეტოქეს სხვა გზა არ აქვს, მან უნდა შეგვიტიოს, შესაბამისად, ჩვენც მოგვეცემა მის კარზე გალაშქრების შესაძლებლობა — თქვა „ჩელსის" კაპიტანმა დენის უაიზმა.

მართლაც, ძნელი წარმოსადგენია, რომ გუნდი, რომლის შემადგენლობაშიც ჯანფრანკო ძოლა, ჯანლუკა ვიალი და მარკ ჰიუზი თამაშობენ, ყრუ დაცვაში ჩაიკეტოს და ბრატისლავას „სლოვანის" კარისკენ გულმა არ გაუწიოს. საინტერესოა, რომ თასების თასის წლევანდელ გათამაშებაში მონაწილე გუნდთაგან მხოლოდ ორს აქვს ეს ჯილდო უწინ მოპოვებული და ეს ორი გუნდი სწორედ „ჩელსი" და „სლოვანი" არიან.

იტალიური „ვიჩენცა" პოლონეთს მიემგზავრება. მისი მეტოქეა ვარშავის „ლეგია". აი, რას ამბობს „ვიჩენცას" ურუგვაელი მცველი გუსტავო მენდესი:

— საქმე ის გახლავთ, რომ ანგარიშის შენარჩუნება არ გვჩვევია, ჩვენი აზროვნება ასე არ არის მომართული და ამიტომ ვამბობ, რომ ჩვენ ვარშავაში მოსაგებად ჩამოვედით.

„ვიჩენცა" ფსიქოლოგიურად კარგადაა მზად. მან ხომ კვირას „სან სიროზე" თვით „მილანს" მოუგო. მწვრთნელი ფრანჩესკო გვიდოლინი ვარშავაში იმავე ფეხბურთელებით აპირებს თამაშს ანუ თავდასხმაში პასკუალე ლუიზო და არტურო დი ნაპოლი ეყოლება. აღსანიშნავია, რომ დი ნაპოლი ტრავმირებულ ურუგვაელს მარსელო ოტეროს ცვლის.

სტუმრად 3:1 მოგების შემდეგ კიდევ ერთ ფავორიტ „შტუტგარტს" ისლანდიური „ვესტმანაეიარის" რომ არ ეშინია, თავისთავად ცხადია. „შტუტგარტზე" იმის თქმა შეიძლება, რომ ჯოვანი ელბერის მიუნხენის „ბაიერნისთვის" მიყიდვის შემდეგ მისი შეტევა შესუსტდა. გასულ სეზონთან შედარებით იგი ნაკლებად მძლავრია. ბოლო ტურში „შტუტგარტმა" ბუნდესლიგაში ახალაღზევებულ „ვოლფსბურგთან" 0:1 წააგო და ცხრილში მეშვიდე ადგილზე დაეშვა.

— მართალია, რომ გასულ სეზონში უკეთ ვთამაშობდით — აღიარებს გუნდის ავსტრიელი მეკარე ფრანც ვოლფარტი — კარგად რამდენიმე წუთს ვთამაშობთ ხოლმე.

საფრანგეთის მეორე დივიზიონის გუნდი „ნიცა" შოტლანდიას ჩავა „კილმარნოკთან" სათამაშოდ. ფრანგებს 3:1 მოგება აქვთ შესანარჩუნებელი. თუ ამ წყვილის თამაშს „სტრასბურ" — „რეინჯერსის" სამშაბათის მატჩს დავუკავშირებთ, შესაძლოა ვთქვათ, რომ შოტლანდიელები ფრანგულ გუნდზე შურისძიებას შეეცდებიან — „სტრასბურმა" ხომ „რეინჯერსი" უეფას თასის გათამაშებიდან გამოთიშა.

— ჩვენი გუნდი „კილმარნოკს" სჯობია და ამის კიდევ ერთხელ დამტკიცება ჩვენსავე ხელთაა — თქვა „ნიცას" გამოცდილმა მწვრთნელმა სილვესტერ ტაკაჩმა.

ლაპარაკობს და უჩვენებს „მანჩესტერ იუნაიტედი"

„მანჩესტერ იუნაიტედმა" ისტორიული ნაბიჯი გადადგა — კლუბის აღმასრულებელი დირექტორის მარტინ ედვარდსის განცხადებით, გუნდს მალე საკუთარი სატელევიზიო არხი ექნება. როგორც აღმოჩნდა, მანჩესტერელები უდიდეს სატელევიზიო კომპანია BSKYB-ს დაკავშირებიან. სატელევიზიო არხი MUTV მომავალი წლის შემოდგომაზე ამუშავდება, თუმცა თავდაპირველად მაუწყებლობის ხანგრძლივობა მხოლოდ ექვსი საათი იქნება. ამ არხის გადაცემების ნახვა მხოლოდ MUTV-ს აბონენტებს ხელეწიფებათ. ექვსი საათის მანძილზე „ალისფერთა" ფანები უამრავ საინტერესო გადაცემას ნახავენ, თუმცა, ახალ არხს პრემიერლიგის თამაშების ტრანსლაცია არ შეუძლია, რადგან 2001 წლამდე ამის უფლება მხოლოდ BSKYB-ს აქვს. მარტინ ედვარდსის თქმით, ფეხბურთის ასოციაციასა და ტელეკომპანიას შორის დადებულ კონტრაქტის გასვლისთანავე, მანჩესტერელები თავიანთი თამაშების ტრანსლირების უფლებასაც ჩაიგდებენ ხელში, მანამდე კი გულშემატკივრები უპრობლემოდ იხილავენ ამხანაგურ და ევროტურნირების მატჩებს, ასევე, წარსულის ბრწყინვალე შეხვედრებს თუ ფეხბურთელებთან ინტერვიუებს. რაც შეეხება აბონენტთა სიმრავლეს, იგი „იუნაიტედის" გულშემატკივართა რაოდენობაზეა დამოკიდებული, ასეთი კი მხოლოდ ინგლისში 3 მილიონ 300 ათასია. თქვა კიდეც ედვარდსმა, ფანების ათმა პროცენტმაც რომ ისურვოს ამ არხის ყურება, ჩვენი საქმე ბრწყინვალედ აეწყობაო.

ფეხბურთის გულშემატკივართა საყურადღებოდ!
გამოვიდა გიო ახვლედიანის წიგნი

იკითხეთ საგაზეთო ჯიხურებსა და გაზეთის კერძო გამავრცელებლებთან

ამ წლის ვალს გაისად გავისტუმრებ

ევროპაში — მეორე, მსოფლიოში მერვე... გიორგი ჯინჭველაშვილისთვის ეს ცოტაა

17 წლისა იყო გიორგი ჯინჭველაშვილი, საქართველოს ბერძნულ-რომაული სტილით მოჭიდავეთა ნაკრების წევრი რომ გახდა. მას შემდეგ ბევრმა წყალმა ჩაიარა, გიორგიმ მყარად მოიკიდა ფეხი ნაკრებში და დღემდე სპორტსმენის მძიმე, ტკივილითა და სიხარულით სავსე ცხოვრებით ცხოვრობს. მარცხიც განუცდია და გამარჯვებაც, მაგრამ რჩეულთა შორის უფრო ხშირად ყოფილა, რადგან სტაბილური და საიმედო ფალავნის სახელი დაიგდო. მისი გამარჯვებები ერთი-ორად მეტი იქნებოდა, დალხინებულ ქვეყანაში რომ ეცხოვრა, თუმცა შეჭირვებული ცხოვრების გაუმჯობესების კვალობაზე გიორგიც წინ მიიწევს, ამ ზაფხულს კი ფინეთში ევროპის ჩემპიონატზე ისახელა თავი — კუვოლას სპორტის სასახლეში ერთადერთი ორთაბრძოლა დათმო, ისიც ფინალური და შინ ვერცხლის მედლით დაბრუნდა. საუბარიც ამ შეხვედრის გახსენებით დავიწყეთ.

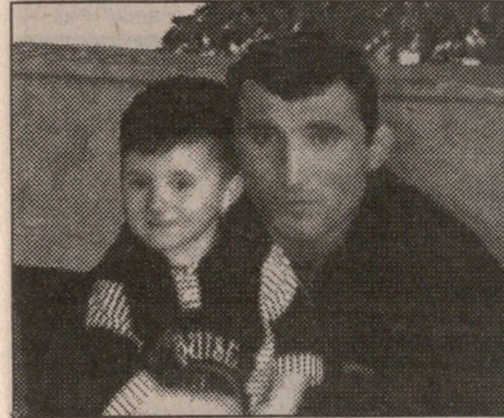

დიდი და პატარა გიორგი ჯინჭველაშვილები

— გიორგი, ასე ახლოს იყავი ევროპის ჩემპიონობასთან, არ შეგეძლო, იმ ფინალური ბრძოლის მოგება?

— ფინალში რუს სერგეი ტრეტიაკოვს შევხვდი. თავიდან 2:0-ს ვიგებდი, მაგრამ ჩემი სისუსტე — ჩოჩბჯენში არასტაბილური ჭიდაობა — კარგად გამოიყენა ტრეტიაკოვმა, ბევრი ქულა ამართვა და დავმარცხდი. მოგება? მოგება როგორ არ შემეძლო, თანაც ანგარიში მე მიმყავდა, მაგრამ რას ვიზამ, სპორტი სპორტია, ხან მოიგებ და ხან წააგებ. ესეც გასათვალისწინებელია — წლევანდლამდე 74 კილოგრამში ვჭიდაობდი, ახლა კი 69-ში. 5 კილოს დაკლება და ფორმის შენარჩუნება კი არ არის იოლი საქმე. თან ცოტა იღბალმაც მიმტყუნა ფინეთში.

— 76-ში რატომ არ ახვედი, 2 კილოგრამის მომატება უფრო იოლი არ იყო, ვიდრე 5 კილოს დაკლება? 76-ში კონკურენციის ხომ არ შეგეშინდა?

— ჩვენში 76 და 69 კილოში ძლიერი კონკურენციაა და კარგი ბიჭები ჭიდაობენ. არავისი არ შემშინებია. არჩევანის უფლება მქონდა და ასე გადავწყვიტე.

— ტრეტიაკოვის გარდა შენი მეტოქენი ვინ არიან?

— უკრაინელი აჯი და პოლონელი ოლიმპიური ჩემპიონი ვოლნი ძლიერი ფალავნები არიან. მსოფლიოს ჩემპიონატზე ერთ-ერთი შეხვედრა სწორედ ვოლნიმ მომიგო. სხვათა შორის, ტრეტიაკოვისა არ იყოს, ვოლნიც ჩოჩბჯენში მჯობნის. მაგრამ არაფერია, ნელ-ნელა ვსწავლობ ჩემს ყველა მეტოქეს, ჩოჩბჯენში ჭიდაობასაც დავხვეწ და სამომავლოდ კიდეც ვაჯობებ მათ.

— მსოფლიოს ჩემპიონატზე ბერძნულ-რომაული სტილით მოჭიდავეებისგან უფრო მეტს მოელოდნენ ქომაგები. რა დასამალია, ვისიც მეტად ეიმედებოდათ, ერთ-ერთი მათგანი შენ იყავი. მაინც, რა მოხდა პოლონეთში?

— მსოფლიოს ჩემპიონატზე ჩვენი ნაკრების გამოსვლაზე, ავზეც და კარგზეც, გუნდის მწვრთნელმა ბეგი დარჩიამ არაერთხელ საკმაოდ გასაგებად ისაუბრა. სხვათა შორის, ეს „სარბიელშიც" დაიწერა და ამ თემაზე მე ახალს ვერაფერს ვიტყვი. რაც შეეხება ჩემს ასპარეზობას, ამაზე ნაწილობრივ კიდეც ვთქვი. დავძენ, რომ ვოლნის გარდა ტრეტიაკოვმაც მომიგო, მანამდე კი ოთხი შეხვედრა მქონდა მოგებული, ცოტა იღბალმაც მიმტყუნა. ასე გამოვეთიშე ჩემპიონატს და მე-8 ადგილზე გავედი. რა თქმა უნდა, მედლის ჩამოსატანად წავედი პოლონეთში, მაგრამ ასე მოხდა. არა უშავს, გაისად უმედლოდ არ დავბრუნდები მსოფლიოს ჩემპიონატიდან.

— თანაგუნდელებზე რას იტყოდი?

— ბეგი დარჩია ახალგაზრდა კაცია — კარგად ესმის ყველასი და შეძლო კიდეც მეგობრული გუნდის შეკვრა. ბიჭებიც მეტად ალალნი და გულღიანი არიან და არ გაგვჭირვებია ერთმანეთთან საერთო ენის გამონახვა.

— გამორჩევით ვის გამოარჩევდი?

— ყველა ძალიან მიყვარს და პატივს ვცემ, მაგრამ მაინც ემზარ მახარაძესთან ვმეგობრობ. წლებია უკვე ერთ ოთახში ვცხოვრობთ, ერთად ვსვამთ და ვჭამთ, ერთმანეთის ჭირსა და ლხინს ვიზიარებთ. აბა, რა გასაკვირია, რომ ყველაზე მეტად გვიყვარს ერთმანეთი.

— ყველაზე დიდ ქომაგად ვინ გეგულება?

— ყველა მიყვარს, ვისაც ჩემთვის ტაში დაუკრავს და ვინც ჩემს მარცხს გაუნაწყენებია, მაგრამ ჩემი უპირველესი ქომაგები მაინც ჩემი მეგობარი დათო ქარსელაძე და, რა თქმა უნდა, ჩემი ოჯახის წევრები არიან — მეუღლე ია ხაჟომია და ჩემი წლისა და ათი თვის ვაჟი, ჩემი სეხნია გიორგი ჯინჭველაშვილი.

— ვაჟიშვილი ვის არ სურს, მით უმეტეს, მოჭიდავეს, რომ მერე შვილი მის კვალს გაჰყვეს: ალბათ, შენც გიორგის ფალავნობას ნატრობ.

— რა თქმა უნდა. წამოიზრდება თუ არა, ჭიდაობაზე მივიყვან. მონაცემები კი აქვს — ცოცხალი და ღონიერი ბიჭია. ერთი წლისა იყო, ექვსლიტრიან სავსე კანისტრას მოჰკიდებდა ხელს და აქეთ-იქით დაათრევდა.

— თავად როგორ მოხვდი ჭიდაობაში, შენც ოჯახური ტრადიცია ხომ არ გააგრძელე?

— არა, ჩემი ოჯახიდან არავინ ჭიდაობდა, არც ახლო ნათესავი მყოლია ცნობილი ფალავანი. ქუთაისში ელგუჯა მარუაშვილთან მიმიყვანეს. შესანიშნავი მწვრთნელია.

— შენზე მსმენია, სპორტსმენის ხასიათი აქვს, ვარჯიშსა და რეჟიმის დაცვაზე ბევრი ლაპარაკი არ სჭირდებაო. ასეთ ადამიანს, ალბათ, არც თავისუფალი დრო გექნება თავზესაყრელი. მაინც, მოცალეობისას რას საქმიანობ?

— თავისუფალ დროს რომ გამოვნახავ, ჩემს ოქროსოუბნელ მეგობრებთან მივდივარ. გასართობსა და დროისსატარებელს ერთად ვიგონებთ ხოლმე. ზომიერი და სპორტსმენის შესაფერისი ქართული მოლხენა და ქეიფიც მიყვარს. ხშირად არაგვზე სათევზაოდ დავდივარ, ზოგჯერ ფეხბურთსაც ვთამაშობ. ისე, საყურებლად ამერიკული პროფესიული კალათბურთი მირჩევნია.

— ბევრი ჩვენებური მოჭიდავე უცხოური კლუბის წევრია. შენ ხომ არ მიუწვევიხართ უცხოელებს?

— არა, ჩემთვის არავის არაფერი შემოუთავაზებია, მიწვევა არ მქონია და არც ერთი კლუბის წევრი არ ვარ. ჯერ მეც არ ვაპირებ ჩემით დაინტერესებული კლუბის ძებნას.

— გამორჩეულად რომელი მოჭიდავე გიყვარს?

— ძნელია საქართველოში ვინმე გამოარჩიო, იმდენი სახელოვანი ფალავანია ჩვენში, მაგრამ მაინც ვიტყვი — გურამ გედეხაური მომწონდა ძალიან, ერთხანს ერთადაც ვჭიდაობდით ნაკრებში . იგი ჩემი უფროსი მეგობარიცაა.

— სახვალიო გეგმებზე რას იტყვი?

— წლევანდელი სეზონი მოჭიდავეებს, ფაქტობრივად, დაგვიმთავრდა. ახლა საგაისო ჩემპიონატებისთვის ვემზადები. თავს არ დავზოგავ, რომ ნაშრომი წყალში არ ჩამეყაროს და წელს მოუგებელი გაისად მოვიგო.

ლევან ჯაჯახიშვილი

ნუ განერვიულდებით სამბისტებს

მათ ხომ მსოფლიოს ჩემპიონატამდე კვირაღა დარჩათ, თანაც დავით ხახალეიშვილიც გამოაკლდათ

სანერვიულოდ კი სრულიად არასპორტული საქმეები გამოსჩენია საქართველოს ნაკრების მთავარ მწვრთნელს ოლეგ იაძეს. იგი მაშინ მოვიხელთე, როცა სასტუმრო „ვაკეში" დაბინავებული ნაკრების ფინანსურ საქმეებს აგვარებდა.

— მესამე, დასკვნითი შეკრება აქ სასტუმრო „ვაკეში" 25 სექტემბრიდან დავიწყეთ. ცხოვრებისა და დასვენების შესანიშნავი პირობები შეგვიქმნეს. შეკრებას 9 ოქტომბრამდე გავაგრძელებთ, 5-ში სასტუმრო „აჭარაში" გადავბარგდებით და სპორტის სასახლეში ვივარჯიშებთ, ეს გარემოსა და სასახლის ატმოსფეროს შესაგუებლად გავაკეთეთ. ამჟამად ორჯერადი ვარჯიშები გვაქვს ფალავანთა კლუბში.

— ნაკრების შემადგენლობა როგორია?

— ჩვენი ბიჭები სრულ საბრძოლო მზადყოფნაში არიან. საბედნიეროდ, ყველა ჯანმრთელადაა, ტრავმა არავის აწუხებს. ნაკრებს ხელმძღვანელობს ხუთკაციანი მწვრთნელთა საბჭო, რომელშიც ანზორ ზურაბაული, მურად მწარიაშვილი, გენადი გიორგაძე, ემილ რაში და მე შევდივართ. გუნდი კი წონების მიხედვით ასე დაკომპლექტდა: 52 კგ — ბესიკ ოდიშვილი, 57 — ბადრი ჯანიაშვილი, 62 — მამუკა კურდღელაშვილი, 68 — არჩილ ჩოხელი, 74 — ჯონდო მუზაშვილი, 82 — ლაშა ფიფია, 90 — ივანე გამხიტაშვილი, 100 — იოსებ ახალბედაშვილი, მძიმე — ჯამბულ ქამხაძე.

— აკი დავით ხახალეიშვილმა უნდა იჭიდავოსო...

— დათოს ძალიან დიდ პატივს ვცემ, როგორც პიროვნებასა და სპორტსმენს, მაგრამ ის დასკვნით შეკრებაზე არ ჩამოვიდა. ამის გამო მწვრთნელთა საბჭომ მიიღო გადაწყვეტილება, მძიმე წონაში ქამხაძემ იასპარეზოს. ეს გადაწყვეტილება საბოლოოა და გასაჩივრებას არ ექვემდებარება.

— პროგნოზს არ გთხოვთ, უბრალოდ, რეალურად შეაფასეთ თქვენი შეგირდების შანსები...

— ბოლო წლებში მსოფლიო თასებზე, ევროპისა და მსოფლიოს ჩემპიონატებზე გუნდურ ჩათვლაში მეორე ადგილზე გავდიოდით, მხოლოდ რუსებთან ვაგებდით მცირედი სხვაობით. ახლა მხოლოდ პირველი ადგილისთვის ვიბრძოლებთ, მეორეობა აღარ გვაკმაყოფილებს. ამაში შინაური კედლები და გულშემატკივართა თანადგომა დაგვეხმარება. იმის იმედიც გვაქვს, რომ მსაჯები ობიექტურნი იქნებიან და ისე აღარ დაგვჩაგრავენ, როგორც ეს ხშირად ხდება ხოლმე.

გუნდური პირველი ადგილისთვის, სულ ცოტა, 8 მედალია საჭირო, აქედან სამი ოქროსი უნდა იყოს. ახლა ნაკრებში ექვსი ისეთი სამბისტია, პირველი ადგილის რეალური კანდიდატები რომ არიან. მათ გვარებს, თქვენი ნებართვით, არ დავასახელებ, მიმიხვდებით, რატომაც.

ჩემპიონატის თბილისში ჩატარება უდიდეს პასუხისმგებლობას გვაკისრებს. რა თქმა უნდა, ძლიერ ვღელავთ, მაგრამ ეს ხომ ბუნებრივიცაა, ასეთი დონის შეჯიბრი ჩვენში პირველად ტარდება და აქ ჩვენი ქვეყნის ღირსების დაცვა გვევალება.

— თქვენ ახლა მხოლოდ სამბისტთა ვარჯიშით უნდა იყოთ დაკავებული, არადა, ვხედავ, სულ სხვა, ნაკრების ფინანსურ საკითხებზე გიწევთ გარჯა.

— ეს ჩვენი უკუღმართი ცხოვრების ბრალია. სპორტის დეპარტამენტმა შეკრებებისთვის 16 000 ლარი გამოგვიყო, მაგრამ ამ თანხიდან ერთი თეთრიც არ მიგვიღია, რადგან დეპარტამენტს ფინანსთა სამინისტრო ფულს არ ურიცხავს. ბორჯომსა და საგარეჯოში საკუთარი დანაზოგებითა და ნაცნობ-მეგობართა შემწეობით შევიკრიბეთ. ეს ვალებიც გასასტუმრებელი გვაქვს. ყველამ უნდა შეიგნოს, რომ ნაკრები საწვრთნელი პროცესით უნდა იყოს დაკავებული და არა სამინისტროდან კუთვნილი ფულის გამოთხოვით, უფრო სწორად, მათხოვრობით. ამან, შესაძლოა, შემდგომ შედეგებზეც იმოქმედოს.

ერეკლე ძიძილაშვილი

ეროვნული ბიბლიოთეკა

„მარლბოროს" ბოლი ბლანდელისთვის

კვირას, 28 სექტემბერს, ფონტანას (კალიფორნია) სრულიად ახალთახალ „კალიფორნია სპიდვეის" 2-მილიან ტრეკზე CART-ის მე-17 ეტაპის „მარლბორო 500"-ის რბოლა ჩატარდა. რბოლაც, მანამდელი ვარჯიშიც და კვალიფიკაციაც დაძაბულად, საინტერესოდ წარიმართა.

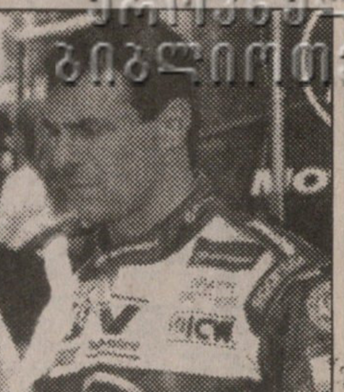

მარკ ბლანდელი

ჯერ კიდევ პარასკევის ვარჯიშზე მაურიციო გუჟელმინმა ტრეკზე სისწრაფის არაოფიციალური რეკორდი 240,150 მილ-სთ ანუ 385 კმ-სთ დაამყარა (ოფიციალურად მხოლოდ კვალიფიკაციის და რბოლის შედეგები ითვლება). CART-ის ახალგამომცხვარმა ჩემპიონმა ზანარდიმ კი, ჯერ იყო და, კარპენტიეს მძიმე ავარიის შემდეგ დარჩენილ ნამსხვრევებზე გადაიარა და ბარიერს შეეჯახა, შემდეგ კი სათადარიგო ბოლიდითაც მოცურდა და კვლავ მოსინჯა ახალი ტრეკის კედლების სიმტკიცე. კარპენტიე ჰოსპიტალში მოხვდა, ზანარდი, მართალია, თავს ყოჩაღად გრძნობდა, მაგრამ მისი რბოლაში მონაწილეობა მაინც სათუო შეიქნა და აკი ასპარეზობა იტალიელის გარეშე ჩატარდა. მის ნაცვლად კი „ინდი-500"-ის ორგზის გამარჯვებული, ჰოლანდიელი არი ლინდიკი მიუჯდა ნომერ 4 ბოლიდის საჭეს. შაბათის ვარჯიშზე გუჟელმინმა უფრო უმატა სისწრაფეს და დისტანცია 242,333 მილ-სთ-ში გაიარა, კვალიფიკაციაზე კი უკვე სიჩქარის ოფიციალური რეკორდი დაამყარა ტრეკისთვის — 240,942 მილ-სთ და პოულიც მოიპოვა. მის გარდა კიდევ 18 პილოტმა გაიარა ტრეკი 230 მილ-სთ-ზე სწრაფად. ასეთი საზეირო შედეგების მიუხედავად პოულის მფლობელმა განაცხადა: „ჩვენ დღეს ისტორიაში კი შევედით, მაგრამ ასეთ სიჩქარეზე პრობლემები ჩნდება. ბოლომდე უნდა იყო დარწმუნებული მანქანის საიმედოობაში". პილოტების უმეტესობა დაეთანხმა ბრაზილიელს და სიჩქარის მოკლება ჩათვალეს საჭიროდ.

განლაგება სტარტზე: **გუჟელმინი** (რეინარდ-მერსედესი), **ვასერი** (რეინარდ-ჰონდა), **ჰერტა** (რეინარდ-ფორდი), **პრუეტი** (რეინარდ-ფორდი), **ჟურდენი** (ლოლა-ფორდი), **მური** (რეინარდ-მერსედესი), **ანდრეტი** (სვიფტ-ფორდი), **ბლანდელი** (რეინარდ-მერსედესი), **ბოესელი** (რეინარდ-ფორდი), **რაჰალი** (რეინარდ-ფორდი), **რიბეირო** (ლოლა-ჰონდა), **დე ფერანი** (რეინარდ-ჰონდა), **გორდონი** (რეინარდ-მერსედესი), **ფერნანდესი** (ლოლა-ჰონდა), **ჯონსტონი** (რეინარდ-ჰონდა), **ფიტიპალდი** (სვიფტ-ფორდი), **ვიტოლო** (ლოლა-ფორდი), **ფანხიო** (რეინარდ-ტოიოტა), **ტრეისი** (პენსკე-მერსედესი), **ანსერი** (პენსკე-მერსედესი), **ჯონსი** (რეინარდ-ტოიოტა), **ჰერნი** (სვიფტ-ფორდი), **მაცუშიტა** (რეინარდ-ტოიოტა), **მეიერი** (ლოლა-ფორდი), **ლინდიკი** (რეინარდ-ჰონდა), **პაპისი** (რეინარდ-ტოიოტა), **სალეში** (რეინარდ-ფორდი).

რბოლის დაწყება და ყვითელი ალმების აფრიალება ერთი იყო — გასახურებელ წრეზე ფანხიოს ძრავას ცეცხლი გაუჩნდა და სანამ ტრასას დაღვრილი ზეთისა და საწვავისგან გაწმენდნენ, გასწრება აიკრძალა. მე-12 წრეზე პილოტებმა, როგორც იქნა, მწვანე ალამი იხილეს, მაგრამ ერთი წრის გავლაც ვერ მოასწრეს, რომ ტრეისიმ ბოლიდი ვერ დაიმორჩილა და კვლავ პეისკარი გამოჩნდა ტრეკზე. 23-ე წრიდან რბოლა კვლავ განახლდა და გუჟელმინი დაწინაურდა, სანამ 44-ზე ჰერნის არ დაუთმო პირველობა. 39-ე წრეზე მეიერს ბოლიდიც მოცურდა და ზანარდის შემცვლელი ლინდიკიც შეეჯახა. საბედნიეროდ, არავინ დაშავებულა. 84-ე წრიდან დაწინაურდა ბრაზილიელი რიბეირო, რომელმაც სულ 114 წრე ილიდერა და ამისთვის ქულაც მიითვალა. ამ ხნის მანძილზე მხოლოდ ორჯელ დათმო პირველობა საწვავის შევსებისას. 202-ე წრეზე რიბეირო 18,707 წამს უგებდა მეორეზე მყოფ დე ფერანს (დანარჩენები მთელი წრით ჩამორჩებოდნენ), როდესაც საწვავი გაუთავდა და კვლავ ბოქსებს მიაშურა. ამის შემდეგ დე ფერანმა და გუჟელმინმა რამდენჯერმე შეცვალეს ერთმანეთი პირველ პოზიციაზე, 232-ე წრიდან კი გრეგ მური დაწინაურდა, მას კი ვასერი და ბლანდელი გაედევნენ. რბოლის ფინიშამდე 11 წრე რჩებოდა, როდესაც 236 მილ-სთ სიჩქარეზე კანადელის ძრავა აფეთქდა და მის უკან მავალნი კვამლში გაეხვივნენ. მეორეზე მყოფმა ვასერმა სიჩქარეს უკლო, ბლანდელმა კი ამით ისარგებლა, ამერიკელი ჩამოიტოვა და ფინიშის ხაზიც პირველმა გადაკვეთა. ამით უკმაყოფილო ვასერმა განაცხადა, მსაჯებს მურის ინციდენტის შემდეგ ყვითელი ალმები უნდა გამოეფინათო. მესამე მექსიკელი ფერნანდესი იყო, მეოთხე კი პოულის მფლობელი გუჟელმინი.

ალექო ძაგუძიანი

რბოლის შედეგები

„მარლბორო-500"
„კალიფორნია სპიდვეი" (ფონტანა)
28 სექტემბერი. ფონტანა. კალიფორნია
დისტანცია 250 წრე — 500 მილი

1. ბლანდელი 3:02.42,620 (166,575 მილ-სთ)	20 ქულა
2. ვასერი ჩამორჩა 0,847 წმ-ით	16
3. ფერნანდესი	14
4. გუჟელმინი	12
5. რაჰალი	10
6. დე ფერანი	8
7. პრუეტი	6
8. გორდონი	5
9. ფიტიპალდი	4
10. ჯონსი	3
11. ჯონსტონი	2
12. პაპისი	1

გუჟელმინმა 1 ქულა მიიღო პოულისთვის, რიბეირომ 1 — ლიდერობისთვის.

პირადი პირველობა
საბოლოო შედეგი

1. ზანარდი 195 ქულა; 2. დე ფერანი 162; 3. ვასერი 144; 4. გუჟელმინი 132; 5. ტრეისი 121; 6. ბლანდელი 115; 7. მური 111; 8. ანდრეტი 108; 9. პრუეტი 102; 10. ბოესელი 91.

სიქველის მადლი

კრივის საერთაშორისო ფედერაციის კალენდარს ერთი ტურნირიც შეემატა: აიბა-ს ბოსებს ბერძნებმა ყოველწლიურად, სექტემბრის მიწურულს ქალაქ პატრაში ტურნირის გამართვის ნება დასტურეს. ერთი კვირის წინ ტურნირის დებიუტი იყო. ორგანიზატორებმა ევროპის თითქმის ყველა ქვეყნის მოკრივენი დაპატიჟეს საჩხუბრად, მათ შორის ქართველებიც, მაგრამ ახალშობილ ტურნირზე კი არა, ევროპისა და მსოფლიოს ჩემპიონატებზე ძლივს ახერხებენ ჩვენები წასვლას, მაგრამ ერთ ქართველ მოკრივეს წელსვე მოუწია ბერძნული ტურნირის დაჭაშნიკება — ბიზნეს-ცენტრ „საქართველოს" გენერალური დირექტორის ჯონი გიგანის შემწეობითა და დახმარებით პატრაში ჩვენებური მოკრივე ლაშა იოსელიანი გაემგზავრა და აკიც გაამართლა სპონსორის იმედები, 57 კილოში წარმატებით იასპარეზა — იტალიელი, გერმანელი და შვედი მოკრივენი დაამარცხა და ფინალში რუმინელ მეტოქეს შეხვდა. ლაშას ამ ტურნირამდე ორი წელია, საერთაშორისო შეჯიბრებაში არ ესპარეზა და სატურნირო გამოუცდელობის გამო ფინალში დამარცხდა. მეორე ადგილიც „ა" კატეგორიის პრესტიჟულ ტურნირზე მაინც საკმაო წარმატებაა. პატრაში ხომ ევროპის 20-ზე მეტი ქვეყნის საუკეთესო მოკრივენი ერკინებოდნენ ერთმანეთს.

ამჟამად ლაშა იოსელიანი თბილისშია და ტექნიკური უნივერსიტეტის დარბაზში ემზადება მწვრთნელ ამირან გიორგაძის ხელმძღვანელობით, სავარაუდოდ, კარსმომდგარი მსოფლიოს ჩემპიონატისთვის. არადა, ნიჭიერმა მოკრივემ დაამტკიცა, რომ ღირს მისი უნგრეთში გაგზავნა, მის იმედად ყოფნა.

ლაშა იოსელიანს კვლავაც ჯონი გიგანის იმედი აქვს. ალბათ, არც ამჯერად გააწბილებს ქველი ბიზნესმენი.

ლევან ჯაჯახიშვილი

სარბიელი

სპორტული ლატარია "CROCO"

გერმანიის ჩემპიონატი. ბუნდესლიგა. IX ტური

3 ოქტომბერი			
მიუნხენი — კაიზერსლაუტერნი	2,0	2,7	3,0
ვერდერი — მიონხენგლადბახი	1,6	3,1	4,0
4 ოქტომბერი			
კარლსრუე — ვოლფსბურგი	1,3	3,4	6,5
ბოხუმი — ბაიერნი	4,0	3,1	1,6
შალკე — ჰერტა	1,2	4,0	8,0
ლევერკუზენი — დუისბურგი	1,5	3,2	4,4
არმინია — დორტმუნდი	3,0	2,7	2,0
ჰანზა — კიოლნი	1,4	3,1	5,6
5 ოქტომბერი			
შტუტგარტი — ჰამბურგი	1,2	4,0	8,0

გერმანიის ჩემპიონატი. II ბუნდესლიგა. IX ტური

3 ოქტომბერი			
ურდინგენი — კარლ ცაისი	1,2	4,0	8,0
მაინცი — კიკერსი	1,7	2,9	3,9
4 ოქტომბერი			
ფორტუნა — დიუსელდორფი	1,8	3,0	3,2
5 ოქტომბერი			
უნტერჰახინგი — ფრაიბურგი	2,3	2,7	2,4
მეპენი — ლაიპციგი	1,7	2,8	4,0
ცვიკაუ — ვატენშაიდი	1,7	3,0	3,6
ზანქტ პაული — კოტბუსი	1,5	3,0	5,0
გიუტერსლოო — აინტრახტი	3,6	3,0	1,7
6 ოქტომბერი			
ფიურტი — ნიურნბერგი	1,6	3,0	4,2

ინგლისის ჩემპიონატი. პრემიერლიგა. X ტური

4 ოქტომბერი			
არსენალი — ბარნსლი	1,1	5,0	10,0
ბოლტონი — ასტონ ვილა	1,8	3,0	3,2
ქოვენთრი — ლიდსი	2,0	2,7	3,0
მანჩესტერი — კრისტალ პალასი	1,1	5,0	10,0
ნიუკასლი — ტოტენჰემი	1,2	4,0	8,0
შეფილდი — ევერტონი	1,7	3,0	3,6
საუთჰემპტონი — ვესტ ჰემი	1,8	2,8	3,4
უიმბლდონი — ბლექბერნი	2,3	2,9	2,3
5 ოქტომბერი			
ლივერპული — ჩელსი	1,7	2,8	4,0
6 ოქტომბერი			
ლესტერი — დერბი	1,4	3,1	5,6

ინგლისის ჩემპიონატი. I დივიზიონი. X ტური

3 ოქტომბერი			
ჰადერსფილდი — ნოტინგემი	4,7	3,4	1,4
4 ოქტომბერი			
ბირმინგემი — ქრიუ	1,3	3,4	6,5
ბრედფორდი — ვულვერჰემპტონი	2,0	2,8	2,9
იფსვიჩი — სიტი	1,9	2,9	3,0
მიდლსბრო — შეფილდი	1,7	2,9	3,8
ქუინზ პარკი — ჩარლტონი	1,4	3,2	5,3
რედინგი — სანდერლენდი	2,5	2,8	2,2
სტოკპორტი — პორტსმუთი	1,9	2,9	3,0
სტოკი — ბერი	1,5	3,0	5,0
სვინდონი — პორტ ველი	1,7	2,8	4,0
ტრანმერი — ნორვიჩი	1,9	2,9	3,0
ვესტ ბრომი — ოქსფორდი	1,15	4,7	8,0

საფრანგეთის ჩემპიონატი. X ტური

4 ოქტომბერი			
ნანტი — პსჟ	2,3	2,9	2,3
ბასტია — კანი	1,2	4,0	8,0
გინგამი — ლიონი	1,9	2,8	3,1
ლანსი — შატორუ	1,15	4,4	9,0
ოსერი — რენი	1,2	4,0	8,0
მარსელი — ტულუზი	1,4	3,0	6,0
ლე ავრი — მონაკო	2,3	2,9	2,3
მონპელიე — ბორდო	2,0	2,8	2,9
სტრასბური — მეცი	2,5	2,8	2,2

იტალიის ჩემპიონატი. სერია A. V ტური

5 ოქტომბერი			
ატალანტა — ბრეშია	1,3	3,4	6,5
ემპოლი — მილანი	2,9	2,8	2,0
ინტერი — ლაციო	1,4	3,1	5,6
იუვენტუსი — ფიორენტინა	1,4	3,0	6,0
ლეჩე — ბარი	1,9	2,9	3,0
პიაჩენცა — ბოლონია	2,0	2,8	2,9
რომა — ნაპოლი	1,3	3,4	6,5
უდინეზე — სამპდორია	1,9	2,9	3,0
ვიჩენცა — პარმა	2,2	2,8	2,5

იტალიის ჩემპიონატი. სერია B. VI ტური

4 ოქტომბერი			
ჯენოა — კალიარი	2,2	2,8	2,5
5 ოქტომბერი			
ანკონა — რეჯინა	1,7	2,9	3,8
ფოჯა — პესკარა	1,8	2,8	3,4
ლუკეზე — დი სანგრო	1,7	2,9	3,8
მონცა — ფ. ანდრია	2,0	2,7	3,0
რავენა — კოევო	1,8	2,9	3,3
რეჯანა — ტრევიზო	1,6	3,0	4,2
სალერნიტანა — პერუჯა	1,9	2,9	3,0
ვენეცია — პადოვა	1,15	4,7	8,0
ვერონა — ტორინო	1,6	3,1	4,0

ესპანეთის ჩემპიონატი. I დივიზიონი. V ტური

5 ოქტომბერი			
სარაგოსა — ესპანიოლი	1,6	3,0	4,2
მერიდა — ბეტისი	2,8	2,9	2,0
ოვიედო — ატლეტიკო	2,3	2,9	2,3
სელტა — სალამანკა	1,2	4,0	8,0
ბილბაო — სოსიედადი	1,7	2,8	4,0
ვალიადოლიდი — ვალენსია	1,8	3,0	3,2
რეალი — დეპორტივო	1,3	3,4	6,5
რასინგი — სპორტინგი	1,3	3,4	6,5
ბარსელონა — ტენერიფე	1,2	4,0	8,0
კომპოსტელა — მალიორკა	1,9	2,9	3,0

ესპანეთის ჩემპიონატი. II დივიზიონი. VI ტური

5 ოქტომბერი			
ტოლედო — ნუმანსია	1,3	3,4	6,5
ალბასეტე — ვილიარეალი	1,7	2,8	4,0
ეიბარი — რაიო	2,1	2,8	2,7
ლას პალმასი — ერკულესი	1,7	3,0	3,6
ლეიდა — ოსასუნა	2,0	2,7	3,0
ორენსე — ლევანტე	1,3	3,4	6,5
ხაენი — ალავესი	1,9	2,8	3,1
სერესი — ლეგანესი	2,0	2,8	2,9
ელჩე — ატლეტიკო B	2,2	2,8	2,5
ესტრემადურა — სევილია	2,0	2,8	2,9
ბადახოსი — ლოგრონიესი	1,7	2,8	4,0

პორტუგალიის ჩემპიონატი. VI ტური

5 ოქტომბერი			
ლეცა — ბელენენსეში	1,6	3,1	4,0
კამპომაიორენსე — ამადორა	1,9	2,9	3,0
სეტუბალი — პორტუ	4,7	3,1	1,5
აკადემიკა — ვარზიმი	1,8	3,0	3,2
შავეში — გიმარაეში	2,7	3,0	2,0
რიუ ავე — მარიტიმუ	1,9	2,9	3,0
ფარენსე — ბავიშტა	1,8	3,0	3,2
სპორტინგი — სალგეირუში	1,1	5,0	10,0
ბრაგა — ბენფიკა	3,4	2,8	1,8

რუსეთის ჩემპიონატი. XXX ტური

4 ოქტომბერი			
ალანია — ჟემჩუჟინა	1,2	4,0	8,0
დინამო — შინიკი	1,15	4,7	8,0
ლოკომოტივი — ჩერნომორეცი	1,3	3,4	6,5
ბალტიკა — ცსკა	1,6	3,0	4,2
ნოვგოროდი — სპარტაკი	8,0	4,7	1,15
კრილია — ზენიტი	1,7	2,9	3,8
როსტსელმაში — კამაზი	1,3	3,6	6,0
ტიუმენი — როტორი	4,4	3,2	1,5
ფაკელი — ტორპედო	2,9	3,0	1,9

ჰოლანდიის ჩემპიონატი. IX ტური

3 ოქტომბერი			
მაასტრიხტი — სპარტა	2,2	2,8	2,5
4 ოქტომბერი			
ეინდჰოვენი — ჰერენვენი	1,2	4,0	8,0
ნაიმეგენი — ვოლენდამი	1,7	2,9	3,8
5 ოქტომბერი			
ტვენტე — გრონინგენი	1,3	3,4	6,5
გრააფსხაპი — უტრეხტი	1,6	3,1	4,0
ტილბურგი — აიაქსი	8,0	4,7	1,15
ვიტესი — ვალვაიკი	1,2	4,0	8,0
7 ოქტომბერი			
ბრედა — როდა	1,6	3,1	4,0

ბელგიის ჩემპიონატი. VIII ტური

4 ოქტომბერი			
ვესტერლო — ლიერსი	3,2	3,0	1,8
ბევერენი — ანტვერპენი	1,7	3,0	3,6
ეკერენი — გენტი	1,5	3,0	5,0
ანდერლეხტი — ლოკერენი	1,4	3,3	5,0
ლომელი — მუსკრონი	1,6	3,0	4,2
სტ. ტრიუდენი — სტანდარდი	1,9	2,9	3,0
5 ოქტომბერი			
ბრიუგე — გენკი	1,3	3,4	6,5
ჰარელბეკე — მოლენბეკი	1,4	3,1	5,6
აალსტი — შარლერუა	1,8	2,9	3,3

შოტლანდიის ჩემპიონატი. VIII ტური

4 ოქტომბერი			
სელტიკი — კილმარნოკი	1,1	5,0	10,0
დანფერმლაინი — დანდი იუნაიტედი	1,5	3,1	4,7
ჰიბერნიანი — რეინჯერსი	3,8	3,2	1,6
მოზერველი — ჰართსი	2,1	2,8	2,7
სტ. ჯონსტონი — აბერდინი	1,9	2,9	3,0

ავსტრიის ჩემპიონატი. XIV ტური

4 ოქტომბერი			
აუსტრია — რიდი	1,3	3,6	6,0
გრაცერი — ტიროლი	1,6	3,1	4,0
ლინცერი — ადმირა	1,2	4,0	8,0
ლუსტენაუ — შტურმი	4,0	3,1	1,6
ზალცბურგი — რაპიდი	2,0	2,8	2,9

შვეიცარიის ჩემპიონატი. XIV ტური

4 ოქტომბერი			
არაუ — ციურიხი	1,7	2,8	4,0
კარუჟი — ბაზელი	2,3	2,9	2,3
გრასჰოპერი — სიონი	1,4	3,1	5,6
ლოზანა — სერვეტი	2,0	2,7	3,0
ლუცერნი — კრინსი	1,6	3,1	4,0
ქსამაქსი — სტ. გალენი	1,7	2,9	3,8

თურქეთის ჩემპიონატი. IX ტური

4 ოქტომბერი			
ბეშიქთაში — ისთანბულსფორი	1,3	3,4	6,5
ფენერბაჰჩე — ანკარაგიუჯუ	1,05	6,0	12,0
გენჩერბირლიგი — გალათასარაი	5,6	3,8	1,3
სამსუნსფორი — ტრაბზონსფორი	4,4	3,6	1,4
ვანსფორი — ბურსასფორი	4,4	3,6	1,4

CROCO-2

ტირაჟი №68

1. ემპოლი — მილანი
2. ლეჩე — ბარი
3. პიაჩენცა — ბოლონია
4. უდინეზე — სამპდორია
5. ვიჩენცა — პარმა
6. ოვიედო — ატლეტიკო
7. ვალიადოლიდი — ვალენსია
8. კომპოსტელა — მალიორკა

მოთამაშემ უნდა გამოიცნოს ტირაჟში მოცემული 8 მატჩის მხოლოდ ძირითადი დროის შედეგი. მოგებულად ჩაითვლება ბილეთი, რომელშიც გამოცნობილია 8 მატჩის შედეგი. მინიმალური მოგება 50 ლარია, მაქსიმალური კი — 1000 ლარი.

ერთი ვარიანტის ღირებულებაა 1 ლარი.

მოგების ფონდს ემატება JACK POT

კოეფიციენტების შესაძლო ცვლილებები დააზუსტეთ ადგილზე.

ჟენიამ პირველობა იპოვა

ბაზელი. შვეიცარია. „დავიდოვის" ღია პირველობა. ტარდება დარბაზში ჰარდზე. საპრიზო ფონდი 1 მილიონი დოლარი.

ბაზელის ტურნირმა მნიშვნელოვანი დანაკარგები ჯერ კიდევ დაწყებამდე განიცადა. მისმა შარშანდელმა ჩემპიონმა, მსოფლიოს პირველმა ჩოგანმა პიტ სამპრასმა, რომელიც შვეიცარიაში კვირა საღამოს ჩაფრინდა, ექიმების რჩევით მონაწილეობაზე უარი განაცხადა. სამპრასს მხარი წინა კვირაში გამართულ მიუნხენის ტურნირის დროს წამოსტკივებია. ფინალში პატრიკ რაფტერთან შეხვედრის დროს პიტს ცოტა ზედმეტი მოუვიდა: მეტოქის დაჩაგვრის სურვილით ჩოგანს ისე გამწარებული იქნევდა, ავსტრალიელს თამაშის სურვილი კი დაუკარგა, მაგრამ თავად ხელი კინაღამ ამოიგდო და ორშაბათს შინ, ფლორიდაში გაფრენაც მოუწია. მისგან გვემულმა რაფტერმა კი ჯერ კიდევ შაბათს უდეპეშა ბაზელს, კორდასთან თამაშმა ისე გადამღალა (ნახევარფინალში), მანდ ჩამომსვლელი აღარა ვარო. ჩეხის „დამსახურებაა" დიდი სლემის ტურნირის კიდევ ერთი ჩემპიონის — ბრაზილიელი გუსტავო კერტენის არყოფნაც, რომელმაც მიუნხენში იმავე კორდასთან მატჩისას ფეხი იღრძო.

ევგენი კაფელნიკოვი

ჰოდა, ამდენი ფავორიტის იძულებითი შვებულების გამო პირველად განთესვის პატივი რუს ევგენი კაფელნიკოვს ერგო. იმიჯნაცვალმა ჟენიამ, ამერიკის ღია პირველობის შემდეგ თმები მოკლედ რომ შეიკრიჭა და მამაპაპურ წითლებში გამოეწყო, პირველ წრეში შვეიცარიელ ვინმე ლორენცო მანტას მოუგო 6:1, 7:6 (7:2). გაცილებით მეტად გაუჭირდა მეორედ განთესილ ესპანელ კარლოს მოიას. მან გასულ კვირაში მიუნხენის სარფიან ტურნირზე გამოსვლაზე უარი განაცხადა და საკვალიფიკაციო ქულების მოსამატებლად ბუქარესტს გაემგზავრა. „დიდი სლემის თასზე" მის ნაცვლად დაშვებულმა ზემოხსენებულმა კაფელნიკოვმა 250 ათასი დოლარი ჩაიჯიბა, მოიამ კი რუმინეთში დაფნის გვირგვინის მაგივრად მეორე წრეში მწარე მარცხი ჰპოვა. წაგებასთან ახლოს იყო ესპანელი ბაზელშიც — 19 წლის ნიჭიერმა გერმანელმა ტომი ჰაასმა მას დიდი წინააღმდეგობა გაუწია. ჰაასი ნიკ ბოლეტიერის მიერ გაცემული ავანსებს ჯერ კიდევ ვერ ამართლებს, მაგრამ თავისი უძლიერესი ცალხელა ბექჰენდით ნებისმიერი მეტოქის გამწარება ძალუძს. ახალგაზრდა გერმანელმა მოიას მეორე სეტი იოლად მოუგო და მესამე, გადამწყვეტ ხელშიც თავიდან 4:2 დაწინაურდა, მაგრამ მსოფლიოს მეხუთე ჩოგანზე თავის კარიერაში ჯერჯერობით უდიდესი გამარჯვების მოსაპოვებლად გამოცდილება არ ეყო. მოიამ რთული სიტუაციიდან თავის დაძვრენა ესპანელთათვის უჩვეულო — ბადესთან აქტიური თამაშით მოახერხა, 4:4-ზე სამმაგ ბრეიკ-პოინტსაც გადაურჩა და ზედიზედ ოთხი მოგებული გეიმით მეორე წრეში გაალწია — 6:4, 3:6, 6:4.

ისევ არ გაუმართლა ხორვატ გორან ივანიშევიჩს (3). ერთ დროს მსოფლიოში უძლიერესი მოწოდების მქონე ხორვატს ამერიკის ღია პირველობის პირველივე წრეში განცდილი მარცხის შემდეგ მორიგი მწარე გაკვეთილი სლოვაკმა კაროლ კუჩერამ ჩაუტარა. კუჩერა მსოფლიოს 32-ე ჩოგანია და საუკეთესო ათეულის წევრები აქამდეც ბევრჯერ გაუმწარებია: შტუტგარტში თიხნარზე ზედიზედ მოუგო რიოსსა და ბრუგერას, მაგრამ ამჯერად მისი წარმატება მეტოქის დამსახურება უფროა — ივანიშევიჩი თავისი მძლავრი მოწოდების უპირატესობის გამოყენებას არ ცდილობდა, ბადესთან იშვიათად გადიოდა, უკანა ხაზზე კი ლამის ყოველ გათამაშებაზე ცდებოდა. საბოლოოდ სლოვაკმა 75 წუთში გაიმარჯვა — 6:4, 6:3. „საკუთარი ძალების რწმენა მაკლია, თანაც ამერიკის მერე ორი კვირაა, არ მითამაშია და, ეტყობა, ფორმიდან ამოვვარდი" — თავი იმართლა ივანიშევიჩმა. სამშაბათს ყველაზე დაძაბული შეხვედრა სამხრეთაფრიკელ ვეინ ფერერასა და ახალზელანდიელ ბრეტ სტივენს შორის შედგა. ტურნირის 1994 წლის ჩემპიონმა ფერერამ გადამწყვეტი სეტის ტაი-ბრეიკზე მოპოვებული ორქულიანი უპირატესობით შედგა ფეხი მეორე წრეში 6:7 (2:7), 6:1, 7:6 (7:5).

პირველი წრე: ტიმ ჰენმანი (ინგლისი) — მარკ-კევინ გელნერი (გერმანია) 7:6 (7:4), 6:3; მაგნუს ნორმანი (შვედეთი) — ანდრეი ოლხოვსკი (რუსეთი) 7:5, 6:7 (4:7), 6:4; ფაბრის სანტორო (საფრანგეთი) — რეჟი ლავერნი (საფრანგეთი) 6:3, 6:3; ლიონელ რუ (საფრანგეთი) — პოლ ჰაარჰიუსი (ჰოლანდია) 6:3, 6:3.

პალერმო. „სიცილიის საერთაშორისო ჩემპიონატი". ტარდება თიხნარზე. საპრიზო ფონდი 328 ათასი დოლარი.

წლეულს ევროპის უკანასკნელ სათიხნარო ტურნირში ლამის ერთადერთი რიგიანი ჩოგბურთელი — ესპანელი ალექს კორეჩა მონაწილეობდა, რომელიც, რა თქმა უნდა, პირველადაა განთესილი და ისიც კინაღამ პირველივე წრეში გავარდა. მსოფლიოს 128-ე ჩოგნის, იტალიელი მარციო მარტელისთან თამაში კორეჩას 2 საათი და 35 წუთი გაუგრძელდა და მოსაგებად სამი სეტი დასჭირდა 5:7, 6:3, 6:2. ტურნირის შარშანდელი ჩემპიონი მაროკოელი ქარიმ ალამი მეორე წრეში უბრძოლველად გავიდა. მისმა მოწინააღმდეგემ, იტალიელმა ანდრეა გაუდენციმ თავისივე დარტყმული ბურთი თვალში მოიხვედრა და 3:6, 0:2-ზე დანებება არჩია.

პირველი წრე: ალბერტო ბერასატეგი (2 ესპანეთი) — ფერნანდო ვისენტე (ესპანეთი) 6:4, 5:7, 6:4; ალბერტ პორტასი (3 ესპანეთი) — მარსელო კრაკა (გერმანია) 5:7, 6:4, 6:3; დომინიკ ხრბატი (6 სლოვაკეთი) — ხუან ანტონიო მარინი (ესპანეთი) 6:4, 6:4; ხავიერ სანჩესი (ესპანეთი) — ჰიშამ არაზი (4 მაროკო) 7:5, 6:3; რიჩარდ ფრომბერგი (ავსტრალია) — ნიკოლას ლაპენტი (ეკვადორი) 6:1, 6:7 (3:7), 6:3; მარსელო ფილიპინი (5 ურუგვაი) — გალო ბლანკო (ესპანეთი) 6:1, 6:2.

ალექს კორეჩა

პეკინი. ჩინეთის ღია პირველობა ტარდება ჰარდზე. საპრიზო ფონდი 328 ათასი დოლარი

პირველი წრე: ჯიმ კურიე (1 აშშ) — ალექს რადულესკუ (გერმანია) 6:3, 6:4; ალექს ობრაიენი (აშშ) — სკოტ დრეიპერი (7 ავსტრალია) 3:6, 6:4, 7:6 (9:7); იან კროსლაკი (სლოვაკეთი) — რიჩი რენებერგი (8 აშშ) 3:6, 6:3, 7:6 (7:3); ტომას იოჰანსონი (3 შვედეთი) — ნიკლას კულტი (შვედეთი) 7:5, 6:3; კენეტ კარლსენი (დანია) — მარკ ვუდფორდი (2 ავსტრალია) 6:4, 7:6 (7:3); ბაირონ ბლეკი (ზიმბაბვე) — მარტინ დამი (4 ჩეხეთი) 6:4, 6:4; მაგნუს გუსტაფსონი (5 შვედეთი) — მარტინ ზინერი (გერმანია) 7:6 (7:3), 1:6, 7:6 (7:5).

ავთანდილ სვანიძე

ჯერ სტუმრები გვჯობნიან

„ქართუ". თბილისის ღია პირველობა ქალთა შორის. მეთექვსმეტედფინალი

ერთეულები. ვერა ჟუკოვეცი (ბელარუსი) — თამარ ზედგენიძე (საქართველო) 6:1, 6:2, ლილია ბიქტიაკოვა (უზბეკეთი) — ანა ჩაჩუა (საქართველო) 6:2, 6:2, ირინა კომაროვა (რუსეთი) — ლუიზა ბიქტიაკოვა (უზბეკეთი) 7:6, 6:0, ოლგა ტეპლინსკაია (უკრაინა) — ქსენია ორეხოვა (უკრაინა) 6:2, 6:2, მარია ბობოედოვა (რუსეთი) — ნატო კაჭკაჭიშვილი (საქართველო) 7:5, 6:2, სოფიკო მანაგაძე (საქართველო) — ელენა პეტრენკო (მოლდოვა) 6:1, 6:1, ნადეჟდა პეტროვა (რუსეთი) — კეროლინ ლინსი (ბელგია) 6:0, 6:2, ელენა დემენტიევა (რუსეთი) — ეკა ჟვანია (საქართველო) 7:5, 6:3, იულია კრიუკოვა (რუსეთი) — ნინო ჭიჭინაძე (საქართველო) 6:4, 6:2, მაკა ჩახნაშვილი (საქართველო) — ირინა კაკულია (საქართველო) 6:3, 2:6, 6:3, თინათინ თურმანიძე (საქართველო) — ნატო დოლიძე 3:6, 6:4, 7:6, სილვია რივარჩევსკა (პოლონეთი) — სონა სარინგულიანი 7:6, 6:2, ანასტასია მისკინა (რუსეთი) — ირინა ნოსენკო (უკრაინა) 6:0, 6:3, ანასტასია როდიონოვა (რუსეთი) — ვერა თუხარელი (საქართველო) 3:6, 6:2, 6:2, ალა გონჩარენკო (უკრაინა) — ოქსანა მელნიჩენკო (რუსეთი) 6:3, 6:7, 6:4, ანა ზაპოროჟნოვა (უკრაინა) — ნატალია რომაშინა (რუსეთი) 6:1, 6:2.

წყვილები: თუხარელი, ჟვანია — მანანა დუელი, ეკა ვეფხვაძე (ორივე საქართველო) 6:0,6:0, დოლიძე, ნოსენკო — ჩაჩუა, თურმანიძე 6:3, 6:2, დემენტიევა, მისკინა — ზედგენიძე, ჭიჭინაძე 6:1, 6:1, ბობოედოვა, კაკულია — ლილია და ლუიზა ბიქტიაკოვები 7:5, 6:4.

მართალია, თბილისის ქალთა პირველ საერთაშორისო ტურნირზე არ გამოდიან საქვეყნოდ ცნობილი ჩოგბურთელები, მაგრამ როგორც ძირითადი ტურნირის პირველმა დღემ დაგვანახა, საკმაოდ პერსპექტიული მოთამაშეები გვეწვივნენ და, ალბათ, ბევრი საინტერესო მატჩის მომსწრე გავხდებით. საერთაშორისო ტურნირში მონაწილეობის გამოცდილება ჩვენი ნორჩი ჩოგბურთელების შემდგომ დაოსტატებასაც შეუწყობს ხელს, თუმცა, ჩვენებურებმა ღირსეული წინააღმდეგობა ვერ გაუწიეს ჩამოსულებს. ნატო კაჭკაჭიშვილმა პირველი ხელი კარგად ჩაატარა ნიჭიერ მარია ბობოედოვასთან და 5:7 დათმო, მაგრამ მეორეში ანერვიულდა და ბობოედოვამ ადვილად მიიყვანა შეხვედრა გამარჯვებამდე.

ასეთივე სცენარით წარიმართა ელენა დემენტიევასა და ეკა ჟვანიას შეხვედრა, რომელშიც გამარჯვება ასევე ორ ხელში ჩვენს სტუმარს ერგო.

ორ ხელში წააგეს თამარ ზედგენიძემ, ანა ჩაჩუამ და ნინო ჭიჭინაძემაც.

ვერიკო თუხარელმა ძალზე კარგად დაიწყო მატჩი ანასტასია როდიონოვასთან. პირველ სეტში კომბინაციური თამაში აჩვენა და ბევრჯერ ტაშიც დაიმსახურა — 6:3, მაგრამ მეტოქის ფიზიკურმა მომზადებამ თავისი ქნა და ვერიკოც გამოეთიშა ასპარეზობას.

ერთადერთი ქართველი, რომელმაც მეთექვსმეტედფინალში სტუმარი დაამარცხა, სოფიკო მანგაძე იყო. უნდა ითქვას, რომ სოფიკომ ყველაზე გააზრებული და ლამაზი თამაში აჩვენა პირველ წრეში. მისი მატჩი მოლდოველ ელენა პეტრენკოსთან გადაუღებელ წვიმაში მიმდინარეობდა. მსაჯმა არა და არ შეწყვიტა შეხვედრა, თუმცა ამას სოფიკოზე არ უმოქმედია. პეტრენკო აჰყვა მანაგაძეს ტექნიკურ თამაშში, მაგრამ სოფიკოს კლასი გაცილებით მაღალი იყო და მანაც ორ ხელში აშკარა უპირატესობით გაიმარჯვა 6:1, 6:1.

დანარჩენ ორ მატჩში ქართველი ჩოგბურთელები შეხვდნენ ერთმანეთს. საქართველოს შარშანდელი ჩემპიონის მაკა ჩახნაშვილის მეტოქე ირინა კაკულია იყო. ჩინებულად ჩატარებული შარშანდელი სეზონის შემდეგ მაკას მუხლები აწუხებდა, რის გამოც წლეულს ისეთივე წარმატებით ველარ თამაშობდა...

— ახლა მუხლები მთლიანად მომირჩა და საბრძოლო ფორმას ვიბრუნებ.

— ტურნირში რას აპირებ?

— ჩემი ასაკის ჩოგბურთელთა ასპარეზობის საკმაო საერთაშორისო გამოცდილება მაქვს, მაგრამ ქალთა შორის ამ დონის ტურნირზე თამაში ჩემთვის პირველია. ვეცდები, გავიმარჯვო.

— ტურნირის შემადგენლობაზე რას იტყვი?

— ნორმალურია. რამდენიმე პერსპექტიული ჩოგბურთელიცაა, განსაკუთრებით — რუსეთიდან. 15 წლის დემენტიევას „ორანჯ-ბოულიც" კი აქვს მოგებული. ამიტომ, ვფიქრობ, ბევრი დაძაბული მატჩიც იქნება.

მაკამ შარშან საქართველოში ყველა ტურნირი მოიგო და ბევრი ჩვენი უძლიერესი ჩოგბურთელიც დაამარცხა, კაკულიასთან კი არ უთამაშია. ამიტომ საინტერესო იყო მისი და ირინას დუელი. პირველი ხელი მაკამ 6:3 მოიგო, მეორეში ირინას უპირატესობა აშკარა იყო, მაგრამ მესამეში ჩახნაშვილმა ძლიერი დარტყმებით დაიბრუნა ინიციატივა და შემდეგ წრეში გავიდა.

ძალზე დრამატული იყო კიდევ ორი ქართველის — ნატო დოლიძისა და თინათინ თურმანიძის შეხვედრა. როცა ანგარიში სეტებში 1:1 იყო, გადამწყვეტ ხელში დოლიძე 5:2-ს იგებდა და გეიმში 40:0(!) იყო. ნატოს სამმაგი მატჩბოლი ჰქონდა, მაგრამ ვერ მოახერხა გადამწყვეტი დარტყმა. თურმანიძემ გეიმი დაკარგული აინაზღაურა და მერე ფსიქოლოგიური უპირატესობაც გამოიყენა, ტაი-ბრეიკზე 7:6 გაიმარჯვა და დოლიძე მეთექვსმეტედფინალს მიღმა დატოვა.

ორმა უზბეკმა დამ სხვადასხვაგვარად იასპარეზა: ლილია ბიქტიაკოვამ ჩვენი ანა ჩაჩუა დაამარცხა, ლუიზამ კი რუს ირინა კომაროვასთან წააგო.

მაყურებელთა სიმპათიები სომეხი სონა სარინგულიანის მხარესაცაა. მაგრამ სონამ პირველი, დაძაბული ხელის შემდეგ მეორეში პირწმინდად წააგო პოლონელ სილვია რივარჩევსკასთან.

15 წლის ნადია პეტროვამ, რომელიც კორტზე მუდმივად მოძრაობაშია, შანსი არ დაუტოვა ბელგიელ კეროლინ ლინსს 6:0, 6:2.

პირველი წრის ყველაზე დაძაბული მატჩი მაინც უკრაინელ ალა გონჩარენკოსა და რუს ოქსანა მელნიჩენკოს შორის გაიმართა. პირველი ხელი მელნიჩენკომ კარგად დაიწყო, მეტოქის მოწოდებაც მოიგო, თავისიც და 2:0 დაწინაურდა. გონჩარენკოს ფეხი გაუცურდა და მუხლი გადაიტყავა. ექიმის დახმარების შემდეგ კი მთელი ძალით ათამაშდა და მეტოქის მოწოდების მოგებით ანგარიში გაათანაბრა 3:3. პირველი ხელის თითოეული გეიმი საკმაოდ დიდხანს მიმდინარეობდა, მაგრამ გამარჯვება ყოველთვის უკრაინელს რჩებოდა. 6:3 — ასე იმარჯვა გონჩარენკომ.

მეორე ხელში მოწინააღმდეგენი თავის მოწოდებებს იგებდნენ. 4:3-ზე მელნიჩენკომ შეძლო მეტოქის მოწოდების მოგება და თავის მოწოდებაზე, როცა 5:3 იყო, 40:15-ზე ვერ მოახერხა ბურთის ჩაგდება. ორჯერ ზედიზედ მოწოდებისას მან ორმაგი შეცდომა დაუშვა (უნდა ითქვას, რომ მელნიჩენკომ ასეთი შეცდომა ამ მატჩში 13 (!)-ჯერ დაუშვა, რამაც, ალბათ, გადაწყვიტა კიდეც მატჩის ბედი). გონჩარენკომ ეს გეიმიც მოიგო, შემდგომი ორიც და დაწინაურდა 6:5. ახლა იგი იყო წინ — 40:15 და მანაც ვერ მოახერხა გადამწყვეტი ქულის მოპოვება. მელნიჩენკომ მატჩის ბედი შემოაბრუნა და ტაი-ბრეიკზე 7:5 გაიმარჯვა.

დაძაბული იყო მესამე ხელიც. უნდა ითქვას, რომ მესამე გეიმის (2:0 გონჩარენკოს სასარგებლოდ) გათამაშებისას ანგარიში 9-ჯერ იყო თანაბარი და ბოლოს რუსმა იძალა. ცხადი იყო, მატჩი იმის სასარგებლოდ დამთავრდებოდა, ვინც უფრო მოთოკავდა ნერვებს. ორივე ჩოგბურთელი ღელავდა, ჩინებულად გათამაშებული კომბინაციის შემდეგ მარტივ შეცდომას უშვებდნენ და ერთმანეთს ქულას ჩუქნიდნენ. ბოლოს მაინც ფიზიკურად უფრო ძლიერმა გონჩარენკომ იმარჯვა და უძნელესი მატჩი მოიგო 6:3, 6:7, 6:4.

მეთექვსმეტედფინალში კიდევ სამი უკრაინელი ჩოგბურთელი მოხვდა.

გუშინ დაიწყო წყვილთა ასპარეზობაც, რომელშიც 15 დუეტი მონაწილეობს. თუხარელმა და ჟვანიამ მშრალად მოუგეს ორი ხელი ვეფხვაძესა და დუელს. ასევე აშკარა იყო დემენტიევასა და მისკინას უპირატესობა ზედგენიძე-ჭიჭინაძესთან. ირინა კაკულია მარია ბობოედოვასთან გაერთიანდა — მათ შთამბეჭდავი თამაში აჩვენეს და უზბეკი სხვადასხვა ფერის დები (ერთი ქერაა, მეორე შავგვრემანი), ლილია და ლუიზა ბიქტიაკოვები დაამარცხეს. ახლა უზბეკების იმედად ტურნირში მხოლოდ ლილია დარჩა. ასევე სტუმარი, უკრაინელი ირინა ნოსენკო აირჩია პარტნიორად ნატო დოლიძემ და ნახევრადქართულმა წყვილმა მთლიანად ქართულ ჩაჩუა-თურმანიძეს მოუგო. წყვილთა დანარჩენი სამი შეხვედრა დღეს გაიმართება.

მეოთხედფინალში მეტოქენი ასე დაწყვილდნენ: ჟუკოვეცი — ლილია ბიქტიაკოვა, კომაროვა — ტეპლინსკაია, ბობოედოვა — მანაგაძე, პეტროვა — დემენტიევა, კრიუკოვა — ჩახნაშვილი, თურმანიძე — რივარჩევსკა, ნოსენკო — როდიონოვა, გონჩარენკო — ზაპოროჟნოვა.

თამაშები 11 სთ-ზე დაიწყება.

კოტე მგალობლიშვილი

ერთად ვიყოთ, კარგად ვიყოთ

„დამაჯერიმეთ 100 000 დოლარით, მე მაინც „ადიდასის" ბუცებით ვითამაშებ" — ეუბნებოდა გერმანიის ნაკრებისა და დორტმუნდის „ბორუსიის" ფეხბურთელი მათიას ზამერი თავისი კლუბის სპონსორ „ნაიკის" ფირმას და რა ხრიკებს არ მიმართავდა, რომ იმ ფირმის ფეხსაცმელით ეთამაშა, რომელსაც, თავად მას თუ დავუჯერებთ, ბავშობაში საწოლში ჩაიწვენდა ხოლმე და ეფერებოდა. ასეთი რამეები იქ, დასავლეთში, სადაც ადამიანი ადამიანისთვის მგელია, ფირმა ფირმისთვის კი მგელზე უარესი, იშვიათად როდი ხდება. ჩვენთან კი სულ სხვაგვარი, ძმური ურთიერთობა სუფევს, იქაურ დაუძინებელ მტრებს შორისაც კი. თავად განსაჯეთ: „პუმა" და „ადიდასი" მხარდამხარ ილვწიან ქართველ სპორტსმენთა შესამოსად და თანაც პირველობას არც ერთი ჩემულობს. ასეთი რამ იქაურებს არც დაესიზმრებათ. მშვიდობიანი თანაცხოვრების საწინდარი კი ფირმა „ვოსია", რომლის გარშემოც შემოკრებიდან „ადიდასის" დისტრიბუტორი ფირმა „ბანუსი" და „პუმას" „ლელო". თავად „ვოსი" „ნაიკის" დილერია საქართველოში.

ამ ფირმებმა გაიმარჯვეს მარტში ჩატარებულ ტენდერში, რომელიც სპორტის დეპარტამენტმა მოაწყო. თუ რა გაკეთდა მომდევნო შვიდი თვის განმავლობაში, ამის გასაგებად მივაკითხეთ „ვოსის" ოფისს და ფირმის დირექტორს **დავით ბებურიშვილს** გავესაუბრეთ.

— საქართველოს ვაჟთა და ქალთა ნაკრები გუნდების შემოსვა ჩემპიონატის შესარჩევი ტურნირებისთვის ჩვენ ვითავეთ და წარმატებითაც გავართვით ამას თავი. საქართველოს სპორტსმენებმა ბალკანეთის თამაშებზეც ჩვენი პროდუქციით იასპარეზეს. ძიუდოს საერთაშორისო ტურნირისთვის ჩამოვიტანეთ ტატამი, რომელიც საერთაშორისო სტანდარტების დონისაა. ახლა ველოდებით ტაბლოს, რომელიც სპორტის სასახლეში დამონტაჟდება.

ჩვენ ნებისმიერი სპორტული ინვენტარის ჩამოტანა შეგვიძლია. ერთადერთი პრობლემა ისაა, რომ შეკვეთა ამა თუ იმ პროდუქციაზე წინასწარ უნდა მივიღოთ. ხშირად გუნდი შეჯიბრებამდე ერთი კვირით ადრე გვატყობინებს, რომ ფორმა სჭირდება. ჩვენთვის დეპარტამენტთან დადებული კონტრაქტი თუმცა წამგებიანია, მაგრამ არას დავეძებთ, მთავარია, ჩვენი სპორტსმენები ალიარებული ფირმების საუკეთესო ხარისხის ნაწარმით შემოვმოსოთ და აღვჭურვოთ. განსაკუთრებულ ყურადღებას ვუთმობთ რაგბს, რადგან სპორტის ამ სახეობას ჩვენში დიდი მომავალი აქვს და საერთაშორისო სარბიელზეც ჩვენს ქვეყნას ღირეულად უნდა წარმოაჩენდეს.

— საქართველოში ადრე „ადიდასის" სამოსიც იკერებოდა. ხომ არ აპირებთ საწარმოს ამოქმედებას?

— ეს დიდი უაზრობა იქნებოდა. აქ ყველაფერი ჩამოსატანი იქნება, თასმიდან დაწყებული და ელვაშესაკრავით დამთავრებული. საერთოდ, უნდა ალვნიშნო, რომ არც „ადიდასი" ამზადებს თავის პროდუქციას გერმანიაში და არც „ნაიკი" ამერიკაში. მათ ქარხნები ჩინეთში და აზიის მეზობელ ქვეყნებში გადაიტანეს. ეს მათ გაცილებით იაფი უჯდებათ. აზიიდან პროდუქცია გერმანიის საწყობებში იგზავნება, საიდანაც მთელს მსოფლიოში ნაწილდება; ერთადერთი, რასაც „ადიდასი" გერმანიაში აწარმოებდა, ბუცები იყო, მაგრამ ერთი წელია, რაც მათი დამზადება ლიტვაში დაიწყეს, რადგან ამ ქვეყანაში მუშაობის კულტურა ისეთივე მაღალია, როგორც გერმანიაში.

ერეკლე ქიქილაშვილი

რაგბი

იქეთა უქმეებზე თბილისში ორი დიდი ბურთაობაა. შაბათს თუ ფეხბურთის ეროვნული გუნდი მსოფლიო ჩემპიონატის შესარჩევ ციკლს პოლონეთთან შეხვედრით ასრულებს, კვირას რაგბის ნაკრები მსოფლიო თასის დასკვნითი სტადიისკენ მიმავალ გრძელ, მრავალ-საფეხურა გზას შეუყვება.

მოძმე ფეხბურთელებისა არ იყოს, ქართველ „ბორჯღალოსნებსაც" სლავები ყავთ მეტოქეებად, ოღონდ არა დასავლეთელი, არამედ სამხრეთელი. დიახ, **1999 წლის IV მსოფლიო თასის შესარჩევი შეჯიბრის ევროპის ზონის მეორე ეტაპის „ა" ქვეჯგუფის პირველ თამაშს (უეფ!) საქართველო გამართავს ხორვატიასთან**, რომელმაც გაზაფხულზე პირველი ეტაპის ერთ-ერთი, „ბ" ქვეჯგუფი მოიგო, "ა"-ში კი წილისყრით გადმოვიდა.

იმაზე, თუ როგორ მუშაკობს საქართველოს რაგბის კავშირი მსოფლიო თასის მატჩის გასამართად, დავეკითხეთ ამ უწყების გენერალურ მდივან გია კუბლაშვილს, ვისაც ქართული სპორტის სამყაროში სიტყვა-ძუნწ, მაგრამ საქმის კაცად იცნობენ.

საცქერლად ეროვნულზე მიიზიდოს. ტურფა არ უნდა გაიეფდეს! ამიტომ უპრიანი გვგონია, თუ ეროვნულზე გამოჩენას „ბორჯღალოსნები" გაისად, 20 მაისისთვის გადადებენ, როცა დიდზე-დიდი თამაში ელით — მსოფლიო თასის შემდეგ სტადიაზე გასასვლელად რუსეთი ხომ მეორედაც უნდა დაალელოონ!

ხორვატებთან ქართველებს ტრადიციული შინდისფერი კვართები ემოსებათ. რაკი კავშირს უჭირს, გაზაფხულზე მოთამაშეებს ისინი მარჯვედ ჩამოართვა. თუმც მავანთ სანუკვარი ტანისამოსი მაინც არ დააბრუნეს, რისთვისაც მათ კლუბებს თითო ქულა დაექვითათ, კუბლაშვილის თქმით კავშირს სრული კომპლექტი შეუგროვებია და ხელახლად გადაუნომრავს. მოკლედ, მარად ჩანჩურობით ცნობილი ჩვენი მორაგბეები მსოფლიო თასზე ისე წარდგებიან, როგორც ცივილიზებულ ხალხს შეეფერება.

გენერალური მდივნის ცნობით, მიღწეულია ზოგადი შეთანხმება ტელევიზიის პირველ არხთან, რათა თამაშის პირდაპირი ტრანსლაცია მოეწყოს. მეორე არხი, რომლის სარაგბო მიმოხილვის მუდმივი წამყვანი თავად კუბლაშვილია, მერე და მერე ალბათ თამაშის რჩეულს (ჰაი-ლაითებს) შეთავაზებს მაყურებელს.

იქეთა კვირას ყველაფერი რიგზე იქნება!

გენერალურმა მდივანმა ჩვენი შეკითხვების პასუხად მოგვახსენა, რომ თუმც ყველაფერი უწინდებურად გაურკვეველია, ზედ თამაშის წინ თავისით მოწესრიგდება. კუბლაშვილს ცხადად არ უთქვამს, მაგრამ მისი ლაკონური პასუხებიდან კაცი იოლად დაასკვნიდი, რომ ქართული რაგბის კეთილდღეობა კვლავაც ბევრადაა დამოკიდებული გარეშე ფაქტორებზე.

დავიწყოთ ასპარეზით. ამთავითვე გადაწყვეტილია, რომ 12 ოქტომბრის მატჩი დღის 3 საათზე დაიწყება. სამაგიეროდ, ჯერაც უცნობია, თამაში სად გაიმართება — ეროვნულ სტადიონზე თუ ვაკისაზე.

მოვლენის წარმოსაჩინებლად კავშირს, რა თქმა უნდა, ეროვნულზე ურჩევნია თამაში, მაგრამ, როგორც შევნიშნეთ, იქ წინადღით დიდი ფეხბურთია, ორი დღის თავზე კი უეფა-ს თასის მატჩიცაა მოსალოდნელი. ამიტომაა, რომ სტადიონის პატრონი რაგბის კავშირს ალბათ უარით გაისტუმრებს. ეს რაც მალე მოხდება, რაგბისთვის მით უკეთესი იქნება, რადგან გაურკვევლობა გუნდის მზადებასა და განწყობას ცუდ დაღს ასვამს ხოლმე.

ისიც სათქმელია, რომ ეროვნულზე ასპარეზის სარაგბოდ გაწყობა საკმაოდ რთული საქმეა. არა, ფეხბურთელებს წელს ჯერ არ მოუშველიებიათ მითი, ჩვენი კარები შარშანს აქეთ ჩავაბეტონეთ და ამოღება ვერ მოხერხდებაო, მაგრამ რაგბის მონუმენტური კარების ვაკიდან დიდუბეში წაღება, მოედანზე ბალახით დაფარული ხვრელების მიგნება და ამოტოლა კონსტრუქციის აღმართვა საკმაო გარჯასა და ხარჯს მოითხოვს.

მერე კარებიც რომ ვერაა სრული. მასუკან, რაც ისინი მარტში ეროვნულიდან ვაკეში მიიტანეს და რუმინელების პატივსაცემად დადგეს, მორაგბეთა გულარხეინობით მძლეოსნობის სექტორში უპატრონოდ დარჩა. დღესდღეობით მათ ფიზკულტურელები იმ უცნაურ ყაიდაზე საბურთაოდ თუ იყენებენ, ფეხით ფრენბურთი რომაა. გარდა ამისა, ვაკის სტადიონის დირექტორის ცნობით ორივე ხარიხა მოუპარავთ, მაგრამ კავშირს მათი ხელახლა დასამზადებლად სათანადო ზომები ჯერაც არ მიუღია.

ახლა ბილეთებისაც ვთქვათ. კავშირს საბოლოოდ ჩაუქნევია ხელი იმაზე, რომ თამაშზე მაყურებელთა შესვლის გაკონტროლება შესაძლებელი. თუ მატჩი მაინც ეროვნულზე გაიმართება, რაგბის მამები ყაბულსა ყოფილან, რომ მთელი შემოსავალი სტადიონს დარჩეს.

ვაკეში საქმე სხვაგვარადაა. იქ სეირი ფაქტობრივად მუქთი გამოდის, რადგან ღობე ბევრგანაა გარღვეული. ეს ამბავი გულშემატკივრებს გულზე მალამოდ უნდა ეცხებოდეთ, თორემ ეროვნულზე ბილეთებს რა ფასს დაადებენ, მათ კი არა, კუბლაშვილმაც ვერ იცის.

ვაკე ქართული რაგბის თვიქნემია. 34 წელია, ოვალური ბურთის ოსტატები იქა თამაშობენ. საქართველოს რკინიგზისა და მისი ფეხბურთის კლუბ „ლოკომოტივის" მოწადინებით სტადიონი წელს კეთილმოეწყო. ამიტომ დიდი რაგბის იქ გამართვას წესით წინ არაფერი უნდა დაუდგეს.

ნაჩვევ სარბიელზე „ბორჯღალოსნები" ჭეშმარიტად შინ იგრძნობენ თავს. გარდა ამისა, ვერც ხორვატიას აქვს გერმანიისა და მეტადრე რუსეთის ბადალი ხიბლი, ლიანგი რომ ალანთოს და ჯერაც გაუგებარი ბურთაობის სამაგიეროდ, კვლავ არაა დაგეგმილი მატჩის რადიორეპორტაჟი, რაც საგანგებოდ განსასჯელი თემაა.

მართლაც, რაგბი საქართველოში რადიოთი არასოდეს გადაცემულა. არადა, მედიის ამ საშუალებას, მეტადრე კი FM სადგურებს, ჩვენში ტელევიზიაზე მეტი შესაძლებლობაც აქვთ და აუდიტორიაც უფრო მრავალრიცხოვანი ყავთ. ამიტომ რადიოში შეჭრა რაგბს საშურ საქმედ უნდა უჩნდეს!

ზაზა ფხაკაძე

აფროსნობა

დიაცებს ოკეანეში რა ესაქმებათ?!

ქარი ცვალებადი ძალისა — 0-დან (!) 12 კვანძამდე და მიმართულებისაც რომ ქრის, არსებითი ხდება ნავის მეტეოროლოგის სწორი პროგნოზი. თუ იახტამ გეზი სწორად ვერ დაიჭირა, ჩამორჩენა ვერ აცდება.

გუშინა და გუშინწინ მოწინავეთა კომპანიაში ორი გადაადგილება მოხდა: მონაკოს ნავმა გადაუსწრო შვედურს, ამერიკისამ — ბრიტანულს. მაჩანჩალები კიდევ უფრო ჩამორჩნენ.

ქეიფთაუნისკენ სულ ბოლო დიაცთა ეკიპაჟი მიცურავს. ეს გვაფიქრებინებს, ოკეანე და გარსაქვეყნო ნაოსნობა ქალური საქმე არაა.

მიხო ნინუა

ვითბრედის გარსაქვეყნო ნაოსნობა ვოლვოს თასზე

I სტადია. საუთჰემპთონი — ქეიფთაუნი (7350 მილი)

ვითარება გუშინ, გრინვიჩის დროით 06.00 საათზე

იახტა	დროშა	სკიპერი	დარჩა
ინოვეიშენ კვერნერ	ნორვეგია	კ. ფროსტადი	5263.2
მერით ქაფ	მონაკო	გ. დოლთონი	+41.4
ი-ეფ ლენგვიჯ	შვედეთი	პ. კაიარდი	+43.5
ჩესი რეისინგ	აშშ	ჯ. ოლსოპი	+84.8
სილქ ქათ	ბრიტანეთი	ლ. სმითი	+114.1
ტოშიბა	აშშ	ქ. დიქსონი	+166.4
ემერიქაზ ჩელენჯ	აშშ	რ. ფილდი	+186.2
სვიდიშ მეჩ	შვედეთი	გ. კრანცი	+194.6
ბრიუნელსანერჯი	პოლანდია	პ. ბუსხოლცი	+309.1
ი-ეფ ედუქეიშენ	შვედეთი	კ. გიუ (ქალი)	+366.6

უცხო ხილი

მაინც ყვავები!

შაბათს, მელბურნის „კრიკეტ გრაუნდზე", ავსტრალიური ბურთაობის ლიგის დიდი ფინალში ადელაიდის „ყვავებმა", ამქარში **1991** წელსღა რომ მიიღეს და შოუშიც პირველად მონაწილეობდნენ, **125 (19. 11) : 94 (13. 16)** ძლიეს ლიგის ერთ-ერთ დამფუძნებელი, მელბურნის უბან სენთ-ქილდას „წმინდანები", რომელთაც ალამი აქამდე ერთადერთხელ — **1966** წელს ეპყრათ.

თამაშს **99 645** მოსეირე დაესწრო. მათში ერია ცნობილი ნოვატორი და უცხო რამ ხილთა ექსპერტი უაფლან ჯანდიერი, ვისაც ავსტრალიაში ყოფნა გასაგებ მიზეზთა გამო გაუგრძელდა, მაგრამ იქეთა კვირაში რაჟამს თავისი მულტი-ეროვნული კომპანიის ყარაჩის ოფისში მიბრუნდება, აუცილებლად მოიწერს მელბურნულ შთაბეჭდილებებს და ჩვენც უმალ გამოვაქვეყნებთ.

გოლფი

სევიმ ამერიკა გააწკეპინა!

სევი 40 წლის ესპანელი სევერიანო ბალესტეროსია. სიყრმიდანვე პროფესიონალი გოლფმა დაღალა. კაცმა 1988 წლამდე ხუთი „მეიჯორი" (დიდი შეჯიბრი) მოიგო და არა-ინგლისურად მოსაუბრე პირველი დიდი მეგოლფეც შეიქნა.

ჩოგბურთის ქომაგებს უპირველეს შეჯიბრად უიმბლდონი მიაჩნიათ, გოლფისებს — რაიდერის თასი. ეს ჩვენი ვარაუდი როდია — მავანი ტელე-არხის მიერ გამართული გამოკითხვის დასკვნაა.

რაიდერის თასი **1927** წლიდან წელიწადგამოშვებით იმართება. დასაბამიდან მისთვის აშშ ბრიტანეთ-ირლანდიას ეჭიბრებოდა. იცვლებოდა გათამაშების სისტემა, შედეგი კი თითქმის უცვლელი იყო: თასი აშშ-ს **19**-ჯერ ეპყრა, მეტოქეს — ოდენ სამჯერ.

მერე გამოჩნდა სევი. ამერიკას მისიანად უკვე სრულიად ევროპა ეთამაშებოდა. ხოდა, მეოთხე ცდით — **1985** წელს აშშ **5** ქულით იქნა ძლეული!

1987-ში ევროპამ **2** ქულით გაიმარჯვა. შემდეგ ფრე ალინუსხა და თასი მფლობელს დარჩა. ამერიკამ გაიმარჯვა **1991-93** წლებში, მაგრამ ევროპამ ორი წლის წინ სტუმრად აიღო რეკანში და ახლა, წინა უქმეებზე, ესპანეთში იცავდა უძვირფასეს ჯილდოს.

თამაში კონტინენტზე პირველად გაიმართა. სევი საამისოდ 1983 წლიდან ჩალიჩობდა. რაკი საწადელს ეწია, ევროპელთა კაპიტნად (ანუ მწვრთნელად) დაინიშნა და მეტოქეს ისეთი მარცხი აგემა, რომ თუ აქამდე სრულიად ესპანეთს ისედაც ეროვნულ გმირად მიაჩნდა, ერმა ახლა ცოცხალ ლეგენდად შერაცხა.

ასპარეზი გიბრალტარის მეზობლად, დაბა სოტოგრანდეში გაშენებული ვალდერამას კლუბი იყო. მისი წყალობით მხარის ეკონომიკამ ისეთი ხეირი ნახა, რომ იქაური „მზიური ნაპირი" „გოლფისად" მოინათლა.

შეჯიბრს დიდძალი არისტოკრატია მიაწყდა. ესპანეთის მონარქი ხუან-კარლოსი გახსნაზე მიბრძანდა, ნამატჩევს კი სევის შეეხმიანა და მიულოცა. მეტოქე ბანაკებმა საუკეთესო გუნდები შეკრიბეს: **10-10** მოთამაშე პროფ-ტურებზე ბოლო ორ სეზონში მოგროვილი ქულებით შეირჩა, ორ-ორიც — კაპიტნების შეხედულებისამებრ.

გოლფში მეტი თუ არა, ჩოგბურთის ფარდი ფული ტრიალებს, მაგრამ რაიდერის თასზე თამაში მაინც მუქთია. მასზე მონაწილეობა მეგოლფეთათვის ისეთი პატივია, რომ პატრიოტიზმით აღინთებიან ხოლმე და თამაშს ერთობ განიცდიან. მათ თანამეცხედრეებიც ახლავან. მათი წივილკივილი მოვლენას კოლორიტს მატებს.

ამერიკამ ვარსკვლავთა გუნდი შეკრიბა. ორი მოთამაშის გარდა ყველანი კლასიფიკაციის მოწინავე ოცეულში ბრძანდებიან. მულატმა ვუნდერკინდმა თაიგერ ვუდზმა, ჯასთინ ლენარდმა და დევის ლავმა წელს თითო მეიჯორი მოიგეს, მაგრამ რად გინდა — ვალდერამაში სამივეს ერთობლივი მონაგარი ოდენ **2½** ქულა გამოვიდა!

ევროპამ, ვისაც ოცეულში მხოლოდ სამი კაცი ყავს, სტუმრებს იმითაც აჯობა, რომ გარემოს უკეთ იცნობდა. ვალდერამაში ხომ „ვოლვოს საოსტატო" იმართება. გარდა ამისა, მაყურებლის გულმხურვალე ქომაგობამაც თავისი ქნა, მაგრამ გამარჯვების მთავარი შემოქმედები მაინც ბებრები — ბერნჰარდ ლანგერი, ხოსე-მარია ოლასაბალი, ნიკ ფალდო, კონსტანტინო როკა და, რაღა თქმა უნდა, დიდი სქოთი ქოლინ მონთგომერი იყვნენ. და კიდევ, გენიალური სევი!

ესპანელმა მოაღორა ამერიკელი კოლეგა. ჯერ იყო და რეგლამენტი შეაცვლევინა, ესაო და 4-ბურთა თამაშები 2-ბურთებამდე გაიმართოს, რაკი მოთამაშეთა ფორმას პირველით უკეთ შევიცნობო.

ქაითი სევის მზაკვრობას ვერ მიუხვდა. პირველი 4-ბურთები ფრედ დასრულდა. ბალესტეროსმა 2-ბურთებისთვის ერთადერთი კაცი შეცვალა, ქაითს კი, ეტყობა, ავტორიტეტი აკლდა და ვალდერამას გზაც ყველა ვარსკვლავს დააგემოვნებინა.

პარასკევსა და შაბათს თამაშის დაწყება დაგვიანდა — აფრიკიდან ჰექა-ქუხილი დაატყდა თავს იბერიას. დაწყებული თამაშებიდან ზოგი ხვალლა დასრულდა, კვირას კი წვიმამ მაშინ დაუშვა, ევროპას გადამწყვეტი, მე-**14** ქულა ლანგერმა რომ მოუტანა.

ფრეს წყალობით თასის შენარჩუნება რას მიქვიაო და სევიმ მაშინღა გააჩაღა ზეიმი, როცა „მონთიმ" მისი ჩარევით ბოლოო, მოგებული თამაში გააყაიმებინა სქოთ ჰოუქს.

მანამდე დიდი ამბები დატრიალდა. შაბათს ამერიკას კატასტროფა მოუვიდა — თამაში ვერ მოიგო და 5 ქულით ჩამორჩა. სტუმრები ბურთს მარჯვედ მიიტანდნენ ორმოს მიდამოში, მაგრამ ნაწვიმარზე ყვანჩებს სწორად ვერ არჩევდნენ და ველარ აგდებდნენ.

მასპინძლებმა სასწაული ჯიგარი გამოავლინეს. სევის მიერ ბრძნულად შედგენილმა წყვილებმა შეწყობილად ითამაშეს, რაც ამერიკელ გრანდებზე ვერ ითქმის.

კვირას, პირისპირ შებმები ამერიკელებს 9 ქულით უნდა მოეგოთ. გუნდი ქვეყნის ექსპრეზიდენტმა ჯორჯ ბუშმა შეაგულიანა. სტუმრებმა შეუძლებელი თითქმის შეიძლეს და ისევ წაიყოყოჩეს, ცალ-ცალკე მაინც ვჯობნივართ ევროპელებსო.

რეზო ნემსაძე

ზვიად იანკებს ამ ერთხელაც ვჯობეთო, უხარიათ როკასა და ოლასაბალს!

ასოშიეითიდ პრესი ვალდერამადან

32-ე რაიდერის თასი

ევროპა 14½:13½ აშშ

8	ბალესტეროსი	ესპ	კაპ	თომ ქაითი	7
3	მონთგომერი	შოტ	1	თ. ვუდზი	*
*	დ.ქლარქი	ირლ	2	ჯ. ლენარდი	
8	ბ. ლანგერი	გერმ	3	თ. ლეიმანი	1
7	ი. ვუზნემი	უელსი	4	დ. ლავ III	2
1	პ. იოჰანსონი	შვედ	5	ჯ. ფიურიქი	*
*	ლ. ვესთვუდი	ინგ	6	ფ. მაიქელსონი	1
*	ი. გარიდო	ესპ	7	ჯ. მაგოთი	1
*	თ. ბიორნი	დანია	8	მ. ომირა	3
2	კ. როკა	იტალია	9	ს. ჰოუქი	*
4	ოლასაბალი	ესპ	10	ბ. ფექსონი	1
10	ნიკ ფალდო	ინგ	11	ლ. ჯენზენი	1
*	ი. პარნევიკი	შვედ	12	ფ. ქაფლზი	4

თამაში		ევრ	აშშ	შედეგი	ანგარიში
26.09	4-ბ	9,10	4,6	1	1:0
		6,11	10,12	- 1	1:1
		5,12	3,5	1	2:1
		1,3	1,8	- 3&2	2:2
	2-ბურთა	9,10	9,11	- 1	2:3
		1,3	1,8	5&3	3:3
27.09		6,11	2,7	3&2	4:3
		7,12	3,6	=	4½:3½
	4-ბურთა	1,2	4,12	1	5½:3½
		4,8	2,10	2&1	6½:3½
		6,11	1,8	2&1	7½:3½
		7,10	3,6	=	8:4
	2-ბურთა	1,3	5,11	1	9:4
28.09		6,11	6,8	- 2&1	9:5
		9,10	4,12	5&4	10: 5
		7,12	1,2	=	10½: 5½
პირისპირ		4	12	- 8&7	10½: 6½
		5	4	3&2	11½: 6½
		12	8	- 5&4	11½: 7½
		9	1	4&2	12½: 7½
		2	6	- 2&1	12½: 8½
		8	2	=	13: 9
		7	3	- 7&6	13:10
		6	7	- 3&2	13:11
		3	10	2&1	14:11
		10	11	- 1	14:12
		11	5	- 3&2	14:13
		1	9	=	14½:13½

გუნდების ჩამონათვალში მოთამაშეებს უწერიათ, თუ აქამდე რამდენ რაიდერის თასზე ეთამაშათ. * ახალბედებს უზით თამაშებში მონაწილენი ნომრებით მოიხსენიებიან. - ამერიკის გამარჯვებაა. = ყაიმია. ანგარიშად **x&y** - ის არსი ისაა, რომ გამარჯვებული **x** ორმოთი იგებდა მაშინ, როცა სათამაშო **y** ორმოლა რჩებოდა

სარბიელი

სპორტული გაზეთი

გამოდის

ორშაბათობით, სამშაბათობით,
ხუთშაბათობითა და შაბათობით

მთავარი რედაქტორი
ზურაბ ფოცხვერია

რედაქტორი
თამაზ მიგრიაული

სარედაქციო კოლეგია:
ილია ბაბუნაშვილი
ვახტანგ ბზიკაძე
ზაალ გიგინეიშვილი
ზურაბ მექველია

ფეხბურთის განყოფილება:
ლაშა გოდუაძე, კობა ინასარიძე, მამუკა კვანტალიანი, მერაბ მამულაშვილი, ონისე შინჯიკაშვილი

სხვა სახეობათა განყოფილება:
ერეკლე კიკილაშვილი, ილია მხეიძე, ავთანდილ სვანიძე, ლევან ჯავახიშვილი

კორესპონდენტი ქუთაისში
იუზა კაციტაძე

კორესპონდენტი ლონდონში
დავით მჭედლიშვილი

ფოტორეპორტიორები:
გურამ დოლენჯაშვილი
ბადრი კეთილაძე

სტილისტები: მაია აბზიანიძე, ნათელა გიორგობიანი

კომპიუტერული ცენტრი:
ელენე გელუტაშვილი, ნინო დევაძე, სვეტა დევაძე, ვანო კიკნაძე, ირმა მშვენიერაძე, ლევან ჩხეიძე, ბელა ხატიაშვილი, გურამ ხელაშვილი

გამომშვები ზურაბ ინაშვილი

დირექტორი
გიორგი ოქრომჭედლიძე

დამფუძნებელი: შეზღუდული პასუხისმგებლობის საზოგადოება — საგამომცემლო ფირმა „მარდი"

რედაქციის მისამართი: თბილისი, ალ. ყაზბეგის გამზირი 42, II კორპუსი, IV სართული. საფოსტო მისამართი: თბილისი - 79, საფოსტო ყუთი 208. ტელეფონი: 39 48 29